الاربعاء ١٤ رمضان ١٣٨٨ هـ
٤ ديسمبر ١٩٦٨م

١٤ أكتوبر
صحيفة يومية سياسية

الثمن ١٠ فلسا
العدد ٢٦٤ السنة الاولى

رئيس التحرير المسئول
عبد الباري قاسم

توزيع اراضي الاصلاح الزراعي في ٥ محافظات في العيد
وزارة الزراعه والاصلاح الزراعي تواصل تسجيل المعدمين
الاتحاد السوفيتي سيقيم مديرية تعاونيه تشتمل على ٤ وحدات

علمت صحيفة ١٤ اكتوبر ان وزارة الزراعة والاصلاح الزراعي ستقوم بتوزيع اراضي جديدة لفقراء الفلاحين والمعدمين خلال ايام عيد الفطر وتشمل المناطق التي سيتم توزيع اراضي الدفعة الثانية فيها المحافظات الثانية والثالثة والرابعة والخامسة والسادسة . حيث ستقوم وزارة الزراعة والاصلاح الزراعي بالتوزيع لخمس مئة منتفع بالمحافظة الخامسة و ٢٠ منتفع بالمحافظة الرابعة بين نصاب وميفعة كما سيوزع لمئة منتفع في المحافظة السادسة و ٣٢٠ منتفع في المحافظة الثالثه بين منطقتي مكيراس ولودر.

هذا وقد علمت صحيفة ١٤ اكتوبر ان وزارة الزراعة والاصلاح الزراعي مازالت تواصل تسجيلها للمعدمين والفقراء من أبناء شعبنا . ويتوقع أن توزع اراضي الدفعة الثانية الثانية للاصلاح الزراعي على أكثر من ١٥٠٠ منتفع .

وتاتي هذه الخطوة بعد مزيد من تمليك الفلاحين الارض وعلمت صحيفة ١٤ أكتوبر من مصدر موثوق أن الاتحاد السوفيتي قد طلب من وزارة الزراعة أن تقدم له مشاريع مختلفة لتمويلها وبعد دراسة معمقة قدمت وزارة الزراعة مشروعا للاتحاد السوفيتي باقامة مديرية تعاونية تتكلف ١٫٠٠٫٠٠٠ دينار تشمل هذه المديرية ٤ وحدات قراها ومدارسها ووحدات صحية ومراكز اجتماعية ورياضية وثقافية كما علمت صحيفه ١٤ اكتوبر أيضا أن وزارة الزراعة والاصلاح الزراعى ستقوم بانشاء المزيد من الجمعيات التعاونية تقوم على حديثة واكثر أنضباط وعلمية في تسيير الجمعيات حتى تخدم قضايا الفلاحين والمعدمين في بلدنا . والجدير بالذكر أن عدة مديريات شهدت خلال العام الماضي أقامة جمعيات تعاونية يقوم الفلاحون عن طريق الانتخابات الديمقراطية بادارة شئونها .

عبد الناصر يتحدث عن مظاهرات الطلبه امام المؤتمر القومي امس الاول

ألقى مساء أمس الاول الرئيس جمال عبدالناصر خطابا هاما امام المؤتمر القومي للاتحاد الاشتراكي العربي ، والذي انعقد لمناقشة الاضطرابات الطلابية الاخيرة .

وقد جاء في خطاب الرئيس جمال عبد الناصر أنه بعد اعداد قانون التعليم الجديد ، وبعد مناقشته على أوسع نطاق .. وعرض مجلس الوزرا مرتين . ثم اقراره وبدء تنفيذه لتطوير النظام التعليمي واوضح الرئيس عبدالناصر ان الاعداء ليعلقون امالا كبيرة على اضطرابات الطلبه وكانوا يوجهون اكبر قدر من جهودهم لمحاولة التأثير على الطلبه .

وقال الرئيس عبد الناصر في خطابه امس :

« انني لا استطيع ان افهم لماذا اعتصم الطلبه في الاسكندرية ، ولا استطيع ان افهم لماذا وزعوا منشورات بعد اعتصامهم لاأستطيع ان افهم لماذا ارسلوا مندوبا عنهم ليسلم المنشورات الى بعض السفارات الاجنبية في الاسكندرية !! »

واعلن عبد الناصر في خطابه انه من نتائج التحقيق هو ان واحدا من الذين قادوا الشغب هو عميل استغله العدو الاسرائيلي ..

وقال الرئيس عبدالناصر :

اننا لانستطيع ان نوجه الضرب للعدو اذا لم نكن جبهة واحدة في الداخل

وقال الرئيس ان جبهة الداخل هي العمال والفلاحين والمثقفين والجنود .. وانه لايقصد بجبهة الداخل قوى الثورة المضادة وانه حيث توجد ثورة .. توجد ثورة مضادة ..

● تناول خطاب الرئيس جمال عبدالناصر امس الاول في المؤتمر القومي المنعقد الآن في جلساته الطارئة .. تناول مسألة الجبهة الداخلية ووحدتها وتماسكها امام الاعداء الخارجيين الذين يتربصون بالنظام التقدمي في الجمهورية المتحدة

لقد استهدف العدو الصهيوني المدعم بالامبريالية الامريكية من عدوانه في ٥ يونيو ١٩٦٧ ان يصفي حركة الثورة في الجمهورية المتحدة ولم ينجح في ذلك الا انه استطاع استنفار القوي المعادية للثورة في الداخل ان تثير الشكوك في النظام التقدمي في المتحدة وفي علاقة هذا النظام بالاصدقاء الذين وقفوا مع شعبنا العربي في المتحدة وما زلوا يقفون معه ومع الشعب العربي في كل الوطن الكبير من اجل انتصاره على الاعداء الصهيونيين والامبرياليين الامريكيين والرجعية العربية .

ان قيام مظاهرات في المتحدة مهما كان مبررها فانها تعد ضربة لتماسك الجبهة الداخليه التي هي ضرورية وهامة لمواجهة الاعداء..

ان وحدة الجبهة الداخلية هذه هي وحدة جميع الذين يقفون بحزم ضد الصهيونيين والامبرياليين الامريكيين والرجعيه العربية هي وحدة قوة الثورة مع قوى الثورة المضادة .. اه قوى الثورة المضادة في المتحدة كما هي في اي بلد عربي آخر تعمل على الاستفادة من تفكك الجبهة الداخليه ولاشك ان اي عمل جانبي خارج تماسك الجبهة الداخليه يضر بوحدتها ويفيد في الوقت نفسه قوى الثورة المضادة وقوى الاعداء . .

ا انه يتحتم علينا ان نعرف واجبنا كثوريين في حماية الثورة والانظمة التقدميه في الوطن العربي وهذا الواجب يعلمنا كيف نخضع تناقضاتنا الجزئية امام التناقض الاساسي مع الاعداء وبالتالى كيف نفهم دورنا الاساسي في عدم تمكين قوى الثورة المضادة في الداخل من الاستفادة من ظروف عدوان ٥ يونيو ١٩٦٧

برقيتان من الرئيس لعبد الناصر والارياني

بعث أمس الرئيس قحطان محمد الشعبي رئيس الجمهورية برقية شكر جوابية الى الرئيس جمال عبد الناصر جاء فيها :-

« تلقيت ببالغ السرور برقيتكم التي بعثم الي بها باسمكم وباسم شعب الجمهورية العربية المتحدة الشقيق بمناسبة الذكرى الاولى لعيد الاستقلال واني اذ اشكر لكم ما عبرتم عنه من مشاعر اخوية صادقة ادعو الله ان يوفقنا جميعاً في كل عمل يرفع من ارادة أمتنا العربية ويحقق لها النصر .

مع تمنياتي الخالصة لشخصكم وارجو لشعب الجمهورية العربية المتحدة الشقيق التقدم والعزة والنصر والرخاء .

كما بعث الرئيس قحطان محمد الشعبي رئيس الجمهورية ببرقية الى السيد عبد الرحمن الارياني رئيس المجلس الجمهوري بالجمهورية العربية اليمنية جاء فيها :-

« تلقيت بمزيد الشكر والتقدير برقيتكم الرقيقة التي عبرتم فيها باسمكم وباسم الاخوان في المجلس الجمهوري وشعبنا المناضل في الشمال عن احر تهانيكم بمناسبة عيد استقلال اخوانكم في الجنوب الذي أتى ثمرة نضال وكفاح بطولي رائع خاضه شعبنا في الجنوب ليكلل النصر الذي حققه شعبنا في الشمال في ٢٦ سبتمبر .

أرجو لشخصكم وافر الصحة والسعادة ولشعبنا في الشمال كل تقدم ونصر على قوى الشر التي تحاول القضاء على اهداف شعبنا في الجنوب والشمال ونؤكد لكم تصميمنا الكامل على تحقيق وحدة اقليمنا اليمني جنوباً وشمالا تراباً وشعباً سيراً نحو وحدة عربية تقدمية .

القائم بالاعمال الكوري يهنئ مؤسسة ١٤ اكتوبر بعيد الاستقلال

بعث السيد تاك كوان شوان ، القائم بالاعمال المؤقت لسفارة جمهورية كوريا الديمقراطية الشعبية في جمهورية اليمن الجنوبية الشعبية ببرقية تهنئة الى السيد عبد الباري قاسم المدير العام لمؤسسة ١٤ اكتوبر للطباعة والنشر بمناسبة الذكرى الاولى للاستقلال الوطني هذا نصها :

يسرني ان اتقدم باسم كافة اعضاء سفارة جمهورية كوريا الديمقراطية الشعبية لدي جمهورية اليمن الجنوبية الشعبية وباسمي شخصيا باحر التهاني اليكم والى كافة الاعضاء في مؤسستكم بمناسبة الذكرى الاولى للاستقلال الوطني الذي احرزه الشعب الجنوبي اليمني الباسل عن طريق الكفاح المسلح المرير ضد الامبرياليين الانجليز وعملائهم .

وانني اتمنى من صميم قلبي للشعب اليمني الجنوبي الذي حقق النجاح الكبير بقيادة الرئيس قحطان محمد الشعبي بعد الاستقلال المزيد من الانتصارات الكبيرة في كفاحه لسحق الدسائس الغاشمة التي يقوم بها الاستعمار الانجلو - امريكي والرجعيون في الداخل والخارج وللحفاظ على سيادة البلاد وبناء الحياة الجديدة بتعميق الثورة وتطويرها .

قواتنا المسلحة والشعبية لا تر

جندي من ابطال السو

الامبريالية الامريكية والرجعية ال

قواتنـــا المسلحة والشعبية على أهبـــة الاستعداد لضرب مخططات امريكا والسعودية العدوانية

مواقف الصمود التى يقفها شعبنا بابنائه الجنوه من جيش وامن عام وقوات شعبية مقاتلة في خطوط النار في بيحان ضد تجمعات المرتزقة وحشودهم الموتة والمخطط لعملياتها من قبل الرجعية السعودية والامبريالية الامريكيـة ، ان صمود شعبنا هناك جدير بالتسجيل ، والمواقف كثيرة كلها تثبت مدى قوة هذا الشعب وايمانه وتمسكه بثورته وجمهوريته وحريته ، وتقطع الشك باليقين من ان ذهب السعودية واسلحة الامبريالية الامريكية وحشود المرتزقة لن ترهبه ولن تقهر ارادة شعبنا او اعاقتـه عن بلوغ مطامحه واهدافه في الانطلاق نحو الغد الافضل لجماهيرنا الكادحة .

● وجهتنا الخطوط الامامية :

على اثر توارد الانباء التي تفيد بان المرتزقة من قبائل بنى مراد وعبيدة باشراف ضباط مرتزقة اجانب قد اخـــذوا في حشد تجمعاتهم ونقل اسلحتهم الخفيفة والثقيـــلة على ظهور السيارات والجمال من نجران الى المناطق الغربية والجنوبيـــة الغربية المجاورة لبيحان ، على اثر هذه الانباء اخذت قواتنا الشعبية في مضاعفة دورياتها ونقل مجموعاتها بشكـــل منظم ودقيق الى جميـع مناطق الخطوط الامامية جنبا الى جنب مع اخوتنا الجنود من جيش وامن عام المرابطين هناك .

وفي يوم الاثنين ٦٨/١١/١٨ اتيحت لي الفرصة لزيارة مواقع ابطالنا في الخطوط الامامية وفي الثامنة صباحا تحركت بنـا السيارات من منطقة العليا . كانت امامنا ثـلاث ساعات او اكثر في طريق صخرية وعرة ، رملية احيانا وملغمة ، لنصـل الى الخطوط الامامية .

وبعد مسيرة ساعة او اكثر وصلنا مركـــز « الساغ » المشرف على مساحات شاسعة من الاراضي الرملية والمطل على ممر حيوي حيث يقف جنودنا هناك متربصين باي متسلل عبر الرمال التى لا تقطعها الا الاقدام البشرية او الركائب (الجمال الخفيفة الحركة) ويتمركز جنودنا هنا قاطعين السبيل على أي مرتزق يحاول تهريب الاسلحة او زرع الالغام .

● عبر طريق الالغام :

خلفنا « الساغ » باتجاه « مرقد » عبر كثبان الرمال والتى هي اصلح ما تكون لزرع الالغام في قلبها ، وقـــد كشفت قوات الامن – التي تبذل جهوداً جبارة لتصفية هذه المسالك من الغام المرتزقة – كشفت قبل حوالي اسبوعين لغما امريكيا رقم ١١ مزروعا وهذا النوع يعد من اكبر انواع الالغام التي لا يمكن لدبابه ان تنجو منها وفي اوائل هذا الشهر كادت احدى سيارات الجيش تصطدم بلغم رقم ٧ لولا انحرافها قليلا عنه فاخرج وكشف البحث عن لغم آخر من نفس النوع يبعد عن موقع الاول ببضعة ياردات وفي مثل هذا الطريـق استشهد الشهيد الدفعية اثر انفجار احد هذه الالغام في سيارته اثر عودته من معارك الرابـع والخامس عشر من اكتوبر التى سحقت قواتنا خلال تجمعات المرتزقة في مواقعهـم ذاتها في جبال العزب وشرق ، ونحن نقطع تلك المسافات الرملية كنا نشاهد بين حين وآخر بعض جنود الامن يقطعون تحت لهيب الشمس تلك الرمال وهم يمسحونها بحثا عن الالغام الامريكية .

ومررنا « بمرقد » كانت قطع من جنود الجيش والامـــن العام والقوات الشعبية قد تمركزت كل منها في المكان المحـدد

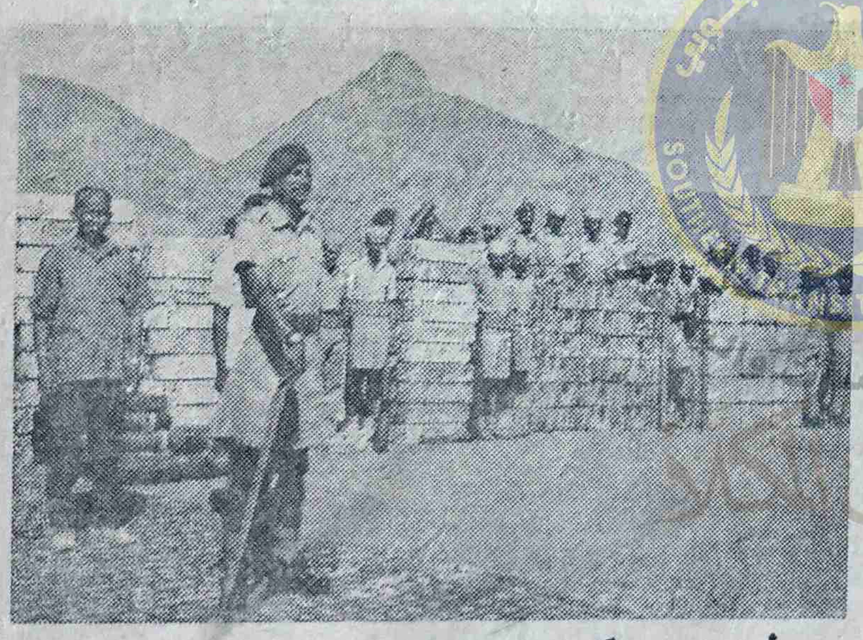

أسلحة امريكية استولت عليها قواتنا من المرتزقة

لها وكانت تشرف من عدة منافذ على ما هو معروف « بممر الحجلة الممر السهل لتسلل المرتزقة الذى اصبح الآن قطعهم له غاية في الصعوبة ، كنا الآن على مقربة من الخطوط الامامية ان لم نكن فيها فعلا وكان المركز الذي يلي مرقد هو مركز « السودة » الذى سجل ابطاله اروع آيات التضحية والصمود ، وفي بيحان قصف الناس ابطال معركة السوده « بابطال بدر » ، وكنت متلهفا للوصول الى عرين تلك الاسود ، ستة عشـــر جنديا وضابط من ابطالنا يصمدون في وجه قوة من المرتزقة يبلغ تعدادها ما يقرب من ٥٠٠ مرتزق مسلح باحدث الاسلحة الامريكية من رشاشات سريعة الطلقات وقنابل يدوية ومدافع ميدان عيـار ٧٥ و٧٥ و٨١ ومدافع بازوكا واكياس الذهب . صمود لمدة ١٤ ساعة متوالية ، انه شيء لايكـــاد يصدق حققه صمود الشعب على يد ابناءه في معركة السـوده ومن بعيد تراءى لى المركز مركز السوداء كان يقف على قمة جبـــل يتصل بسلسلة جبال اعلى منـــه وكانت اعـــلام الجمهورية والجبهة القومية ترفرف على قمته واقتربنا منه وعند اسفل الجبل توقفت سياراتنا لنجتمع بالابطال الذين اخـــذوا يلوحون لنا بايديهم محيين . كانت مؤامره اغسطس الماضـــي التى خططت لها العمالة السعودية والمخابرات المركزية الامريكية تقتضي الهجوم على مواقعنا في عدة اماكن وفي وقت واحـد

لتشتيت قوانا ، وكان مركز
لها المرتزقة احدى حملاتها
سألت الجندي علي سالم
في تلك المعركة الشهيره ،
ضيق عيناه وهو يثبت بندقيته
استعادة الاحداث .

وقال : « في تمام الساعة
هجوم المرتزقة على قلعت حر
١٣ جنديا وضابط من اخوتنا
قصف المرتزقة قلعة حريب
شنوا هجوماً كاسحا عليها
استسلمت القلعة واحتلتها المرتز
مواقع المرتزقة المنتشرة في
من الرمال الناعمة . كانت حر
فالاستيلاء عليها معناه تمكنهم
وفعلا وبعد استيلاء المرتزقة
ترتيب صفوفهم وبدأوا فورا
٧٥ مليم وبمدافع الهاون ٣
٨١ المستعمل للضرب المباشر
وتوقف الجندي على سالم
اراضي امتدادها حوالي
ان لحظ تحديقا به وانصافنا
١٦ جنديا وضابط وكنا نعر
مشغولين بصدد الا تداءات
عنيفا يفضح مالديهم من عتاد
فواجههم لوحدنا واستعد
جموع المرتزقة تزحف نحو
الجبال المتصلة بجبلنا هذا و
السريعة الطلقات وبمدافع
الأخ على وكانى به انتهى
وكيف دار القتال ، كان الر
لكنه هز راسه تعبيراً عن
لا يتجاوز ١٠٠ ياردة فقط
اليدوية التي تعد مالدينا
ننزع الآمان منها ونلقيها
يتوقف مرة أخرى سألته
« لقد بداوا قصفنا حوالي
الحادية عشر والنصف صبا
الحادية عشر صباحاً من يوم
في مطاردة فلول المرتزقة
المرتزقة كشفت النسور
فالمرتزقة لم يتمكنوا اثناء
هذا عدى الجرحى ، وقد
وجرح خمسة ، وقبل ان
وجدت قتال المرتزقة أجـ
جيداً وابتسم وهو يقول
كثيراً صرخ احد قواد المر
وهو يلوح بكيس في يده
عن آخره ذهبا فاجاب الم
في افواه نساء بلدي ؟

تركنا مركز السوداء

شركة شل اليمن الجنوبية المحدودة

ترغب شركة شل اليمن الجنوبية المحدودة في بيـع أطارات ماركة (دنلوب) غير مستعملة وعددها ٢١٪ اطار كدفعة واحدة . المقاس ٢٠×١٥٠٠= ٢٠ بـلاي . على الراغبين في الشراء ان يعاينوا هـذه الاطارات في مستودع شل المعلا بجانب مكتب الشركة في المعـلا بين الساعة الثامنة صباحا والثانيـة عشر ظهر مـن ايام العمل .

تقدم العطاآت التندر في ظروف مختومة ومعنونة تندر لشراء اطارات وتوضع في صندوق العطـاآت في قسم العمليات من مكتب الشركة قبل الساعة ١٢ ظهر من العاشر من ديسمبر ١٩٦٨

... على المرتزقة بل وتهاجمهم داخل اوكارهم

... يقول .. انتصرنا لاننا اصحاب حـق

... وديه تغيران خططهما بعد معارك السودة وشرق

... احد المراكز التى وجهت

... احد ابطالنا الذين اشتركوا ... ماحدث يوم ٧ / ٨ ، ... كتفه كاني بـه يحاول

... مساء من يوم ٧/٨ بدأ ... وكانت حاميتها مكونة من ... جيش الشمال ، وبعد ان ... الثقيلة لاكثر من ساعة ... من القتال وفي التاسعة ... وقلعة حريب تبعد عن ... وشرق حوالي ميلين ... المرتزقة الاول واملهم ، ... مواقعنا والزحف عليها ... حريب اخذوا في اعادة ... مواقعنا بمدافع عيار ٥٧ و ... ومدافع الميدان عيار ... المباشر .

... يرسل الطرف عبر ... نحو قلعة حريب ، وما ... حتى استطرد « كنا حوالي ... اخوتنا في المركز الاخر ... ان قصف المرتزقة لمدافعنا ... عددهم ، وعرفنا ان علينا ان ... ، وفي خلال القصف كانت ... بذت فعلا في تسلق لسلة ... هجومهم بالرشاشات الآلية ... تشبكنا في القتال وتوقف ... بسؤاله كم كان عددهم ... الاطالة في الحديث ، ... الاشتباكات عن بعد ... « لقد اشتبكنا بالقنابل ... قنابل ٢ بوصات كنا ... وسطهم » وقبل ان ... القتال قال وهو يتذكر ... وانتهى القتال حوالي ... التالي » ففي حوالي ... نجدة واخذوا بعدها ... المعركة عن قتل ٥ من ... بعد ان نبشها التراب ، ... قتلاهم او حق دفنهم ، ... ابطال مركز السوداء ... السوداء سألته وكيف ... ان سلاحهم كان ... وكنا لا نبعد عن بعض ... مركزنا الملازم سالم سريب ... ولكم هذا انه مملوء ... يدني ان اكون مضغة

... قع الاولى في الخطوط الامامية ونجتمع بابطالنا في الجيش والامن العام والقوات الشعبية جنود معارك الرابع والخامس عشر من اكتوبر والذين لقنوا المرتزقة بالاشتراك مع قوات من جيش الشمال ، درساً قاسياً .

داخل اوكار المرتزقة

كانت قلعة حريب تبدو أمام اعيننا وعلم شمالنا اليمني يرفرف في اعلى ابراجها ، كانت تبدو هادئة إلا من ظلال متحركة لاخوتنا جنود جيشنا الشمالي يسيرون داخلها للحراسة أما حريب والتي كانت تقبع تحت انظارنا عند سفح القلعة فكانت عنوانا صارخاً دامياً لمأساة الانسان في يمننا الحبيب شمالا وجنوباً وسناتي على ذكر ذلك فيما بعد .

ومن افواه الجنود من جيش وامن عام وقوات شعبية استمعت الى معارك الرابع والخامس عشر من اكتوبر ٦٨ والتي لم تحتمل فيها قواتنا قصف المرتزقة لمواقعنا فقررت الهجوم عليهم في مواقعهم .

كان اليوم هو الرابع عشر من اكتوبر .. يوم عيد الثورة واخذ ابناء بيحان في وادي عين يحتفلون باليوم فامتطوا ظهور سيارتهم اللاندروفر والحمول وطافوا بالوادي في مظاهرات احتفالا بالعيد واقتربوا في طوافهم بقواتنا المقاتلة المرابطة في خطوط النار والتي نزل قسم منها ليحتفل مع المواطنين وبقى القسم الآخر خلف مدافعه يرقب تحركات الاعداء من المرتزقة فقد كان المرتزقة ومنذ اوائل شهر سبتمبر يحاولون قصف مواقعنا الأمامية من ان لآخر ولكن بشكل سريع ومتقطع .

وفي اليوم ذاته اى يوم ١٤ والجماهير من مواطنين وقوات شعبية وجيش وامن عام تحتفل بالعيد كانت الساعة تشير الى الثامنة صباحاً حيث فتح المرتزقة المتمركزون في جبال العزب وشرق نيران مدافع الميدان على مواقعنا الامامية والتي كانت مسرحاً للاحتفال بالعيد واطلقوا ما يقرب من ٣٠ قذيفة ٢٠ منها على المقاتلين وعشر وسط مظاهرة المواطنين ذاتها . تفرقت المظاهرة سريعاً واتخذ الجميع مواقعهم فوراً وبدأ الرد على مواقع المرتزقة بنيران مماثلة ، واخذت مجموعات المرتزقة تكثف قصفها على مواقعنا وعلى قلعة حريب بل والمدينة الهامدة نفسها حتى كان الظهر فاجتمعت قيادة قواتنا كانت مسافة حوالي أكثر من ميلين من الصحراء الرملية المكشوفة تفصل بين مواقعنا ومواقع المرتزقة المتحصنة بجبال العزب وشرق الوعرة . كانت الخطة تقول يجب الانتقال الى مواقع المرتزقة وضربهم من الداخل وكانت مبنية على تطويق العدو ثم القيام بهجوم خاطف ومركز على مواقعه وتدميرها استمر المرتزقة في قصف مواقعنا واخوتنا في جيش الشمال في القلعة حتى كانت الساعة السابعة مساء وبالاشتراك مع حامية قلعة حريب الشمالية بدأ جنودنا زحفهم وقبل ظهور تباشير فجر يوم الخامس عشر من اكتوبر كانت قواتنا قد تمكنت من المواقع المحددة لها حسب الخطة وفي الوقت المحدد

فجر المرتزقة الدمي

ومع أول تباشير فجر يوم ١٥ اكتوبر وفي ساعة الصفر اخذت قواتنا ومن ثلاثة محاور في قصف تجمعات المرتزقة في قلب مواقعها واخذت كل قوه تزحف بانتظام الى المواقع المحددة لها وبوغت المرتزقة التي حاولوا المقاومة الا ان القصف الشديد والمحكم من قواتنا المواجهة لهم الجأتهم الى الفرار في اعماق سلسلات الجبال البعيدة ، وفي العاشرة صباحاً كانت قواتنا قد حققت النصر وكبدت المرتزقة ٣٠ قتيلا وعدد كبير من الجرحى وبدأ بعدها في تدمير مراكز العدو واوكاره تدميراً كاملا واستولت قواتنا على كمية كبيرة من الاسلحة والذخيرة والمواد الغذائية ، اما خسائرنا فكانت شهيدين و٦ جرحى .

سألت الجنود وكم كانت كمية الذخائر والاسلحة ونوعها قالوا جميعاً بصوت واحد انها من نوع امريكي حتى الارز التي وجدناه كان امريكياً ومن النوع العال حتى السجائر كانت كلها من النوع الامريكي ، قلت وكم كانت الكمية اجابوا ومن كان منا ينتبه في ذلك الحين لاحصاء الكمية وقالوا انها كانت تقارب حمولة ١٤ سيارة كبيرة وكسبت قواتنا كذلك سيارتين من نوع ويلت ذات السرعة الخارقة في قطع الرمال السيارة اولالى للعميل المرتزق غالب الاجدع والثانية للعميل احمد بن عبود . وقد اهدى الرئيس السيارة الاولى اثناء زيارته لبيحان الى عائلة الشهيد الفدائي « الدفيعة » قلت لهم وما مصير السيارة الثانية اجاب احدهم مبتسماً في انتظار شهيد آخر .

وفي غطاء لقذائف مدافع الميدان قدم لنا الجنود الشاى وهم يبتسمون قائلين تفضلوا وقعدنا نتحدث عن الحشود الجديدة للمرتزقة وقبل ان نخوض في الحديث سألتهم ولم لم تبقون في جبال العزب وشرق بعد النصر وعدتم الى مواقعكم اجاب قائد فيهم كانت غايتنا تأديبهم في قعر دارهم فقط .

وعدنا الى الحديث عن الحشود الجديدة وخطط العدو من المرتزقة واسيادهم الرجعية السعودية والامبريالية الامريكية فكان الجواب الوحيد الذي سمعته من الجميع قوات شعبية وجنود في الجيش والامن العام قالوا ليحشدوا ما شاءت لهم دناءتهم وعمالتهم فلن يجدوا منا الا ما وجدوه على الدوام ومهما غيروا من خططهم واساليبهم ومهما جلب حكام السعودية والمخابرات المركزية الامريكية من ضباط مجرمي حرب أجانب بما فيهم الاسرائيليين بقصد القيام بتخطيط جديد فاننا على ثقة ومقدرة من احباط أي خطة كل خططهم وفى حديثنا عن حرب الدعاية المسمومة من قبل الرجعية السعودية واسيادها الامريكان من خلال ابواقها بما فيها ما تسمى باذاعة الملكيين وجدت المقاتلين هنا يتنورون على ما تطلقه هذه الاذاعة السعودية الاصل والموقع من ان مرتزقيها قد كبدت قواتنا عشرات القتلى واستولت على اعداد من سيارتنا النصف مجنزرة ويضحك الجميع لدى ذكر السيارات النصف مجنزرة ويقولون لو كانت لدينا سيارات نصف مجنزرة لما بقت هناك ما تسمى الآن بمعسكرات نجران في السعودية ذاتها .

هكذا يعيش شعبنا بابناءه المقاتلين من قوات شعبية وجيش وامن عام في خطوط النار الامامية .

ان شعبنا الذي فجر ثورة الرابع عشر من اكتوبر بقيادة جبهته القومية واجبر الامبريالية البريطانية وعملاءها السلاطين على الرحيل الى غير رجعة لن تقف في طريق ثورته شرذمات المرتزقة مهما كدس الامريكان من سلاح حديث ومهما بذلت السعودية من ذهب .

مطبعة السلام - عدن

لدى مطبعة السلام تشكيله كاملة من الاكليشات الخاصة بطبع بطاقات تهاني العيد . تتناسب مع كل الاذواق فمن يرغب عليه ان يتصل بمطبعة السلام قسم س . شارع رقم ٨ تلفون ٥٢٨٥٧ عدن .

كلمة حق

جرى الحوار التالي على احدى سيارات الاجرة بين مواطنين من ابناء الشعب .

الاول : : يقولوا ان القوميين سمحوا للتحريريين بالعودة اذا برهنوا عن اخلاصهم للثورة والعمل لصالح الشعب .

الثاني : هذا صحيح وقد قرات في الثوري جواب كتبه فيصل عبداللطيف عضو القيادة العامة للجبهة القومية في رده على رسالة من مواطن ينتمي الى ماكانت تسمى بجبهة التحرير وجوابه كان صريح وواضح بان كل مواطن يعمل لصالح بلده ضمن خط الثورة سوف يجد الترحيب به والانفتاح عليه دون اي تحفظ .

الثالث : ياأخ القضية مافيهاش قومي وتحريري . . هناك مواطن يؤمن بالجماهير وحقها في ان تكون هي المسيرة لامورها والحامية لمكاسبها وهناك شخص لايحس باي ارتباط يشده الى الجماهير وقضاياها وانما هو مرتبط بمصالح شخصية ومصالح محدودة لاتتجاوز جماعة او طبقة من الناس تريد ان تستغل وتتمتع بكل شيء من دون الجماهير ..

الاول : لكن ياأخي في ناس مع الجبهة القومية وفي ناس مع جبهة التحرير فكيف تقول مافيش قومي ولاتحريري ؟

الثالث : انا قلت لـك بان الانتماء عند الواحد يكون حسب ايمانه بالجماهير الكادحة التي قام الكفاح المسلح من اجلها لانها هي التي كانت مظلومة ومستغلة من قبل الذين كانـوا يملكون الارض والمصانع والشركات الكبرى من سلاطين واجانب وسياسيين انتهازيين تعاونوا مع الاستعمار وعملائه ثم تحولوا فجاة الى صف المناضلين ليجدوا فرصة لممارسة اساليبهم الانتهازية على حساب المناضلين وجماهير الشعب ..

اما التسمية الشكلية لاأهمية لها اذا لم تكن تحتوي على هذا المضمون او ذاك لتحدد معنى الانتماء الذي يرتبط به الشخص.

ثم ان الجبهة القومية لتحرير جنوب اليمن عبر تأسيسها كانت تعني بشكل واضح ومحدد انها تقود نضالا له مضمونه السياسي والاجتماعي والقومي أي انها اعلنت الثورة المسلحة لتحرير الجنوب من الاستعمار البريطاني وقاعدتـه العسكرية العدوانية وهي بعد ذلـك تناضل من اجل طرد عملاء هذا الاستعمار وتحقيق استقلال تام واقامة مجتمع ديمقراطي وطني يسير نحـو الاشتراكية العلمية كهدف ثان لها بعد تحقيق الاستقلال .. وهي قومية لانها تعتبر ثورتها مكملة لثورة ٢٦ سبتمبر في شمال اليمن و٢٣ يوليو في مصر وفاتح نوفمبر في الجزائر وغيرها من الثورات العربية التحررية في سوريا والعراق وبقية الاقطار الاخرى .. أي انها جزء من ثورة عربية قومية واحدة .. وعلى هذا الاساس فان كل ثائر عربي تقدمي هو قومي اولا وقبل كل شيء وعلى سبيل المثال فان جمال عبدالناصر ثائر قومي وقحطان الشعبي ثائـر قومي وكذلك احمد حسن البكر وهواري بومدين ويوسف زعين وغيرهم من الثوار الذين يؤمنون بوحدة الامه العربية وتوجهها الاشتراكي ..

ويأتي التمييز بصفة « القومي » عن الاقليمي الانفصالي الذي اضافة الى كونه لايؤمن بوحدة امته ووطنه العربي الكبير .. لايؤمن كذلك بالخط الثوري الاشتراكي الذي اقرتـه الجماهير العربية والتزمت به نضالا ومصيرا .

وفجاة توقفت السيارة في مفترق الطرق بين عدن والمعلا حيث كنت على موعد مـع زميل لي هناك حيث غادرت السيارة وانا معجب باسلوب النقاش الـذي دار بين هؤلاء المواطنين الذين برهنوا بهذا الحوار على انهم افراد من جماهير تنشد الوصول الى الحقيقة وفي سبيل ذلك فانها حتى ماوضحت لها الرؤية وتحددت ابعاد القضية لها فانها على أتم الاستعداد لان تعمل بمنتهى الجد والاخلاص والتضحية لتحقق كل آمالها مهما كانت العوائق والمعضلات .

وانا هنا انشد من اخوتي اعضاء الجبهة القومية وخصوصا ذوي المستويات الفكرية الطيبة ان ينزلوا الى الجماهير التي تتطلع اليهم بشقة وود ليقودوا مسيرتها جنبا الى جنب معها واني لواثق ان لو تحقق هذا النزول وتم التفاعل مع الجماهير لما بقى هناك مجال لدس مغرض او شاعة مرتزق ولـبرهنت الجماهير انها حقا هي الاداة الفعلية القادرة على احداث التغيير الجذري في كل جوانب الحياة .

آمل ان تجد ملاحظتي هذه حقها من الاهتمام في التنفيذ لصالح بلدنا وجماهيرنا وتوجهنا الثوري التقدمي . ● ابوخلدون ●

الاتحاد الوطني لطلبة اليمن يشارك في احتفالات عيد الاستقلال

اقام الاتحاد الوطني لطلبة اليمـن مركز كريتر احتفال بعيـد النصر عيد الاستقـلال وطرد قوات الاحتلال البريطاني واذنابهم عن أرضنا أحتفال بعيد من اغلى الاعياد الذي كتب بدماء شهداء الثورة الذين اضاؤا الشمعة امام جيل جديد ليقوم بمسئولية التغيير الجذري في بنية المجتمع التحتيه المتخلفة .

فالقطاع الطلابي في الجنوب والذى شكل الديناميكية الحية في فترة النضال المسلح وقدم الشهداء وخاض بجانب العمال والفلاحين النضال المسلح في اشتراكه في كثير من العمليات الفدائية هذا القطاع الهام من قطاعات شعبنا الكادحة المناضلة الذي تحمل مسئوليتـه ايضا بعـد الاستقلال ليقف الى جانب الثورة من اجـل الغد الافضل .

وبهذا الانتصار الرائع وهو عيد الاستقلال كان لجماهيرنا أن تحتفل بهذه الذكرى ذكرى للنصر وبالذات طلائع الثورة القطـاع الطلابي حيث اقام الاتحاد الوطني احياء الاحتفـال والقيت مختلف الكلمات من قبل الطلبـة والطالبات فكانت كلـمة الاتحاد الوطني مركز كريتر للطالب انور عبد المالك ايضا كلمـة الاتحاد الوطنى مركز كريتر للطالبه ناريمان خليفة

وكلـمة كلية الطويله للبنات القتها الطالبة فوزيه اسماعيل : وكلمة المدرسة الاعداديـة للبنات القتها الطالبة نظيرة طاهر .

وقد عبرو فيها عن طبيعة المرحله التي تمر بها الثورة وكيفية جعل الثورة في مكانها الطبيعي لتستطيع استكمال مرحلة التحرر الوطـنى الديمقراطـي .

كلمة الى الفتيات التي جاء فيها ان النضال ضد التخلف والظلم لم يكـن حكرا للشباب فقط بل يجب ان يساهمن فيه الفتيـات بعد طرد الاستعمار الذي فرض علينا قيـودا بحكم التقاليد المزيفة . ولقد ساهمت الفتيـات العربية في النضال بشكل فعال وجدي امثـال جميلة بوحريد والكثيرات من المناضلات ولكـن هذا الدور لا يزال مقتصر على عدد محدود ولا زالت الاكثرية معتزلات وراسخات في التخلف ومقيدات بقيود المجتمع فهيا بنا لكسر كل التقاليد المزورة لتشارك مشاركة ايجابية في بناء هذا الوطن

كما اقام الاتحاد الوطني حفلا فنيا رائعا قام باحيائه مجموعة من الطلبة والطالبات وقدموا مختلف الاناشيد الوطنية ومختلف الرقصات الشعبية وعزفت فرقة الاتحاد الوطني مختلف الالحان الموسيقية وكانت غايه في روعتها في تقديم عزف موسيقي ترك انطباعات كبيرة لدى كل المشاهدين

ولى ان اطرح هنا امام الجهات المختصه ضرورة الاهتمام في توفير الامكانيات التي يحتاج اليهـا الاتحاد وتقديم المساعدات واتاحة الفرصة امامه ليلعب دوره بين اوساط الجماهير في محو الاميه وسيتحمل مسئوليتـه الوطنيه بجانب جماهير الشعب الكادحه .

واخيرا تحية لكل من شارك في احياء ذلك الحفل المبدع رغم الامكانيات الضئيله وتحية لجيل الثورة .

❁ منيـف ❁

الرحب بالفن العربي في موسكـو

من مراسل نوفيستي

حملت الفرقة القومية للفنون الشعبية من الجمهورية العربية المتحدة ، التي تتكـون من ٦٠ راقصا و٤٠ موسيقيـا ، لاول مرة الرقصات والالحان والايقاعات العربيـة الى الاتحاد السوفييتي ولاول مرة تتاح للضيوف المصريين فرصة تقديم استعراضاتهم على اكبر مسارح اوربا في قصر المؤتمرات بالكريملين .

وقد استقبل اهالي موسكو فن المصريين الاصيل بحرارة وامتلاءت القاعة التي تتسـع ل ٦٠٠٠ مشاهد على سعتهـا . وراقـب المشاهدون باهتمام رقصات ريفية ، زينة شرقية الخبز ، والمبيناترات التى تصور عمـل ، وعـادات ، واخلاقيـات الشعب المصري . ولقيت الرقصة التي تصور المقاومة الفلسطينية وتعكس نضال الفدائيين العرب من اجـل تحرير الارض التي احتلها العـدو نجاحـا كبير .

قال راجي عنايت مدير الفرقة لمراسل نوفوستي : « رغم ان فرقتنا شابة الا انها اشتركت في عدد من مهرجانات الفن الشعبي في تونس والجزائر ومراكش واسبانيـا والسنغال ونحن نقوم الان بجولة تمتد سته اشهر وفقا لبرنامج التبادل الثقافي مع البلدان الاوروبيـة وقد قدمنا استعراضاتنا في تركيا وبلغاريا ورومانيا . وبعد الاتحاد السوفيتي سنزور بولندا وجمهورية المانيا الديمقراطيـة والمجر وتشيكوسلوفاكيا ويوغسلافيا والبانيسا ونحن نعتبر ظهورنا على مسرح قصر المؤتمرات بالكريملين اكبر شرف لفرقتنا . ان فننـا الوطني العربي لم يلقى في اي مـكان أخر مثل هذا التقدير العظيم الذي لقيه في الاتحاد السوفييتي .

وفي الختام قال راجي عنايت « نحن سعداء لان التعاون السوفييتي – المصـري في ميدان الفنون ينمو بنجـاح ، ويأتي بالسرور لشعبي البلدين » .

والى جانب موسكو ولينينجراد ستقـدم الفرقة القومية للفنون الشعبية استعراضاتهـا في ريحا عاصمة جمهورية لاتفيا السوفييتية .

محاضرة

يلقي السيد عبدالله عبد الوهاب العباسي محاضرة في المقر العام للجبهة القومية بكريتر يوم الخميس ٩ مساء .

وسيكون عنوان المحاضرة .

الحركة الوطنية في الجزيرة العربية

والدعوة مفتوحة للجميع .

محاضرة

سيلقي الاخ علي مهدي الشنواح محاضرة في نادي موظفي الخدمات الطبية مستشفى الجمهورية وذلك يوم الاربعاء ٤/١٢/٦٨م الساعة الثامنة والنصف مساء موضوع المحاضرة مرحلة استكمال التحرر الوطني .

الدعوة للجميع .