الاثنين ١٦ ذو القعدة ١٣٨٨هـ
٣ فبراير ١٩٦٩م

١٤ اكتوبر

الثمن ١٠ فلس
العدد ٣١٤ السنة الثانية

رئيس التحرير المسئول
عبد الباري قاسم

صحيفة .. يومية .. سياسية

الرئيس واسكندروف يزوران محطة الكهرباء المائيه في فولجاجراد

لمصلحة من احتضان العناصر الملكية والمعادية للنظام الجمهوري؟؟!

مسيرة شعبية اليوم ضد التجمع الرجعي في الشمال

نوايا الامبرياليين والرجعيين في صنعاء تتكشف امس ضد ثورة ١٤ اكتوبر

يقوم اليوم الرئيس قحطان محمد الشعبي رئيس جمهورية اليمن الجنوبية الشعبية بزيارة مدينة لينينجراد وذلك ضمن زيارته التي يقوم بها للاتحاد السوفيتي . وقد قام الرئيس صباح امس بزيارة نصب الشهداء بساحة الشهداء في مدينة فولجا جراد يرافقه نائب رئيس هيئة الرئاسة للمجلس الأعلى السوفيتي والسيد ماميد ابودو او جيلي اسكندروف رئيس جمهورية اذربيجان ، وكان في استقبال الرئيس رئيس بلدية فولجا جراد والسيد فلاديمير ايفانو فتش سفير اتحاد الجمهوريات الاشتراكية السوفيتية في عدن ، وقد وضع الرئيس اكليلا من الزهور على نصب الشهداء ، وكتب على الاكليل عبارات التكريم والاشادة بالشهداء الابطال . كما قام الرئيس

والوفد المرافق له بزيارة محطة الكهرباء المائية التي اطلق عليها اسم المؤتمر الثاني والعشرين للحزب الشيوعي . وكان في استقبال الرئيس بالمحطة ، مدير المحطة الذي قام بشرح طاقة المحطة الكهربائية وتطورها ثم اهدى مدير المحطة شارات تذكارية للرئيس ومرافقيه .

وكان الرئيس قد زار كذلك مدينة فوديسكي التي تقع على الضفة الاخرى لنصر الفولجا في مواجهة مدينة فولجا جراد كما حضر الرئيس حفل عشاء اقامه رئيس بلدية فولجاجراد تكريما له وللوفد المرافق له .

وقد تم امس الاول التوقيع على اتفاقية ثقافية بين جمهورية اليمن الجنوبية الشعبية والاتحاد السوفيتي . وقد وقع الاتفاقية السيد سيف الضالعي وزير الخارجية عن الجانب اليمني الجنوبي والسيد وزير الخارجية السوفيتية بالنيابه .

وكان السيد عبدالله علي عقبة وزير الثقافة والارشاد وشئون الوحدة اليمنية قد رأس وفد حكومة ج . ى . ج . ش في المباحثات الثقافية التي جرت قبل توقيع الاتفاقية .

توتير الجو بين الاشقاء يخدم اعداء الشعب اليمني

بعث السيد فيصل عبد اللطيف نائب رئيس الجمهورية ببرقية الى السيد رئيس المجلس الجمهوري القاضي عبد الرحمن الارياني والسيد الفريق حسن العمري رئيس مجلس الوزراء بشأن تصريحات وكيل وزارة الأعلام في الجمهورية العربية اليمنية يوم أمس جاء فيها .

سيادة القاضي عبد الرحمن الارياني رئيس المجلس الجمهوري صنعاء – سيادة الفريق حسن العمري رئيس مجلس الوزراء – صنعاء .. بكل دهشة استمعنا الى البيان الذي صرح به وكيل وزارة الاعلام في حكومتكم مساء أمس عقب الاجتماع الطارىء الذي قال انه عقد للمجلس الجمهوري ومجلس الوزراء برئاسة السيد محمد علي عثمان عضو المجلس الجمهوري لدراسة الوضع القائم في جمهورية اليمن الجنوبية الشعبية وان بيانا آخر تفصيليا سيصدر عن وزير الخارجيه قريبا .

نرجوا تدخل حكمتكم لمنع كل مامن شأنه توتير الجوبين الاشقاء وما يحفظ وحده المجابهة للامبريالية والرجعيه السعودية الاعداء المشتركين لثورتي ٢٦ سبتمبر ، و ١٤ اكتوبر وشعبنا اليمني الواحد .

اذاع وزير خارجية الجمهورية العربية اليمنية بالامس من راديو صنعاء بيانا تضمن هجوما واستفزازا لحكومة الثورة في الجنوب مشوها لكثير من الحقائق التي يعرفها شعبنا اليمني حق المعرفة .

ان اذاعة هذا البيان والتوقيت الذي حدد له في الظروف التي تمر بها ثورتي الشعب اليمني في الشمال والجنوب وفي ظروف النكسه التي تمر بها الامة العربية ، متجاهلا عن عمد الاخطار المحرقة بها ، لأمر يدعو الى الدهشة والاستغراب والتساؤل .

كما يجيء هذا البيان في الوقت الذي تجري فيه المباحثات بين وفدنا وزعماء الاتحاد السوفيتي لتنمية العلاقات بين البلدين الصديقين للتأثير – على التوجه نحو تمتين العلاقات بالمعسكر الاشتراكي .

ان التحديات الحقيقية التي يواجهها الشعب اليمني في شمال اليمن وجنوبه هي في مقاومة الشعب لمحاولات الامبريالية والاستعمار والرجعية السعودية لافراغ محتوى ثورة ٢٦ سبتمبر من محتواها الحقيقي الذي قدم شعبنا من اجله الضحايا والشهداء والدماء ، وفي مواجهة العدوان الرجعي الامبريالي ضد ثورة ١٤ اكتوبر بقيادة الجبهة القومية وتشويه محتواها التقدمي وانتصاراتها الظافرة على الاستعمار والامبريالية والرجعية . وشعبنا اليمني الذي شارك في العمل الثوري شمالا وجنوبا يحق له بعد ان استمع الى البيان من وزير الخارجية في الجمهورية العربية اليمنية ان يتساءل لماذا ولمصلحة من اذيع هذا البيان . انما جرى ويجرى في الجمهورية العربية اليمنية من احتضان مختلف العناصر الملكية والرجعية واستقبال رجالاتها استقبالات الفاتحين واحتضان العناصر المتآمرة على ثورة الجنوب في الوقت الذى تتصدى فيه الحكومة في الشمال للعناصر الوطنية والتقدمية والنقابية الشريفة وتتخذ بحقها كافة الاجراءات التعسفية باعتقالها وزجها في السجون يشير بوضوح الى ان هناك توجه الى فرض حل ما لتنفيذ جزء من مخطط لايقبله الشعب في الشمال والجنوب . وافتعال معركة جانبية في هذه الظروف التي تتطلب توحيد الجهد نحو الاعداء الحقيقيين للشعب اليمني قد يكون هو القصد الاول والاخير من بيان حكومة الجمهورية العربية اليمنية ووزير خارجيتها

وعليه فإن ما يجب ان تطرحه كل فئات شعبنا الثورية والوطنيه في هذا الوقت بالذات هو لماذا ولمصلحة من تصدر حكومة الجمهوريه العربية اليمنية هذا البيان . « هيئة التحرير »

مسيرة شعبية اليوم ضد التجمع الرجعي في الشمال

يدعو الاتحاد العام لعمال جمهورية اليمن الجنوبية الشعبية والاتحاد الوطني لطلبة اليمن واتحاد نساء اليمن واتحاد المنظمات الاجتماعية الشعبية كافة العمال والطلبة والنساء وكافة جماهير شعبنا الكادحة التي صنعت الثورة وبذلت في سبيلها الدماء الزكية الى التجمع في منطقة كريتر محطة التاكسي (الميدان) في الساعة الثالثة من عصر اليوم الاثنين ٣ فبراير للتحرك في مسيرة شعبية كبرى معبرة عن استيائها واستنكارها للبيان الذي اذاعه ما يسمى بوزير الخارجية لحكومة التجمع الرجعي الجديد في صنعاء والذي اظهر من خلاله نوايا الرجعية السعودية والامبريالية العالمية الخبيثة للبدء في تدبير مؤامرات جديدة تهدف الى ضرب مكاسب ثورة ١٤ اكتوبر الشعبية بقيادة التنظيم الطلائعي الجبهة القومية وضرب مكاسب واهداف ثورة ٢٦ سبتمبر التي ملئت السجون بقواها المناضلة وقياداتها الثورية الشريفة . فعلى جماهير شعبنا اليمني الكادحة في الشمال والجنوب ان تعبر عن استيائها

« البقية في ص ٤ »

*في حديث مع الاخ محمد احمد البيشي عن التطور في الضالع

*الطلبة في الضالع يساهمون في مرحلة استكمال التحرر الوطني

* دور القيادة المحلية في التغييرات اليومية التي تتم في الضالع

* البيشي يقول : جمعية موكب النور وسيلة مفيدة في توعية الجماهير في الضالع

إحتفلت كل قطاعات شعبنا بالذكرى الأولى لثورة ١٤ اكتوبر الخالدة بعد الاستقلال . وهو اليوم الذي شاركت فيه جماهيرنا في الريف والمدينة في مرحلة التحرر الوطني من أجل تخليد ذكرى إندلاع أولى شرارة الثورة من على قمم جبال ردفان الشماء .

ومنذ تكوين قيادات محلية في مختلف محافظات الجمهورية لتقوم بدورها في تغيير مخلفات أوضاع السيطرة الاجنبية والنظام السلاطيني العميل . والمساهمة والمشاركة في النشاطات الحيوية والمشروعات الاقتصادية والثقافية التي يقوم بأدائها مختلف قطاعات جماهيرنا الفلاحية أو العمالية أو الطلابية . فقد قام طلبة الضالع في المساهمة في النشاط الاجتماعي – والنشاط الثقافي والتغييرات التي تمت بعد الاستقلال ودور القيادة المحلية ونستعرض هنا مع الاخ محمد أحمد البيشي عضو تنظيم الجبهة القومية نشاطات ومنجزات الطلبة ودورهم وسط الجماهير .

فالى حديث الاخ البيشي .

★ في ١٤ اكتوبر الماضي عشنا مع الذكرى الاولى لثورتنا بعد الاستقلال وهو اليوم الذي إندلعت فيه أولى شرارة للثورة المسلحة في اليمن الجنوبية .. هل يمكن أخ محمد أن توجز لنا النشاطات الاجتماعية التي يقوم به الطلبة في الضالع وسط الجماهير في هذه المرحلة ؟

– في الواقع أن طلبة الضالع يقومون بعدة نشاطات مختلفة وسط الجماهير لاسيما في مرحلة التحرر الوطني وأحب هنا أن أستعرض بعض النشاطات الحيوية التي قاموا بأدائها في مرحلة التحرر الوطني .

١– النشاط السياسي :–

لقد لعب الطلبة دوراً كبيراً في مرحلة التحرر الوطني بإقناع أهاليهم وأبائهم والاستمرار في مشاركة أخوانهم بالارتباط بخط الثورة والانضمام الى تنظيم الجماهير القائد الجبهة القومية والى فرقة – الفتوه – التي انضم اليها حوالي ٢٠٠ طالب من طلبة الضالع تحت اشرافي وأستطيع أن أقول بكل جد وثقة بأنهم الآن يجيدون حمل السلاح بمختلف أنواعه رغم أنهم صغار السن واستعدادهم للقتال والتضحية في سبيل حرية بلادهم واستقلالها

وقد إنضم عدد لابأس به من الطلبة الى فرقة الفتوه في جهازها الاعلامي وفي توزيع المنشورات ومراقبة المروجين للاشاعات الكاذبة وغير ذلك .

نشاطات الطلبة في مرحلة إستكمال التحرر الوطني

١ – النشاط الثقافي –

قام الطلبة في المساهمة مع أخوانهم لفتح مكاتب صغيرة في مدرستهم ليقضوا في اوقات فراغهم والاهتمام اهتماما جيداً بتوعية انفسهم وإدراكهم للمسئولية التي سيحملون عبئها في هذه المرحلة من تطور حياة شعبنا .

وقد قام الطلبة بالاضافة الى ذلك بانضمام الى جمعية « موكب النور » لتوعية الجماهير في منطقتهم وبالاخص الفلاحين اذ يقومون بالاتصالات المستمرة مع المزارعين في الضالع ويشرحون لهم كيفية استعمال مبيدات الحشرات وتوجيههم لزرع الخضروات والعناية بها من أجل رفع مستوي الاقتصاد الوطني .

الجمعية الزراعية

وقد شارك الطلبة في الانضمام الى الجمعية الزراعية بكل امكانيتهم والمعلوم أن الجمعية الزراعية التي أنشأتها القيادة المحلية في الضالع انما هي لتقديم الخدمات والمساعدات للمزارعين وتصليح بعض الآلات العاطلة وتقديم الارشادات والمعونات لهم بكل الوسائل للمشاركة في استكمال التحرر الوطني الديمقراطي .

٢ النشاط الصحي :–

يعتبر هذا النشاط من أولى النشاطات الرئيسية والمهمة في هذه المرحلة من تاريخ بلادنا . فقد قام طلبة الضالع بتجنسيد أربعين طالبا منهم في القسم الصحي للاسعافات الاولية في احدى مستشفيات الضالع تحت اشراف وقد قدمت الحكومة لهم كل التسهيلات والمساعدات

تحقيق أعده
محبوب علي

للقيام في أداء مهمتهم بين المواطنين اذ تم استلامهم بعض العقاقير الطبية والادوات الصحية الحديثة لتمكينهم من توعية الجماهير باستعمالها بدون ريب أو شك .

٣ – النشاط الرياضي :–

بالحقيقة فيما يتعلق بالنشاط الرياضي ودور الطلبة فيها لا أعرف كثيراً مما يعرفوه مراقبي النشاطات الرياضية وكما أعرف أنا شخصاً ان دور طلبة الضالع في النشاط الرياضي لابأس به .. ويقومون بعض الطلبة الآن لتأسيس بعض النوادي الرياضية بمختلف أنواعه لممارسة هذا النشاط تحت اشراف المدربين الرياضيين . والمدرسين .

وعند ماسألت الاخ محمد أحمد البيشي حول التغيرات التي تتم في الضالع في هذه المرحلة ؟

أجاب

بالحقيقة فيما يتعلق بالتغييرات التي تتم في هذه المرحلة اكاد أن أقول بالنسبة في المجال التعليمي ينتظر أن تأسس مدرسة للبنات في منطقة الوعرة في الضالع ومدرسة الغور للبنين وإتمام مدرسة القرين التي بدأ إنشاؤها بعد الاستقلال .

محو الأمية

إن وجود السيطرة البريطانية والنظام السلاطيني العميل في الماضي في جنوب اليمن خلق لنا عدة اوضاع بائسه منها انتشار الأمية في مختلف المحافظات وبالأخص منطقة الضالع .

وكانت الاستجابه من الموطنين لمحو الامية في الضالع إستجابة مباشره وغير عضوية . إذ انظت جماهير الشعب المثقفة إلى موكب النور لتوعية كل فئات الشعب وإدراكهم للمسؤلية .

لقد ساهمت جماهيرنا في الضالع في إستكمال مرحلة التحرر الوطني في رفع مستوى الاقتصاد الوطني بفتح طريق نقيل الخريبة الممتد من عدن إلى الضالع ويبلغ طوله ميل ونصف ميل وتم إصلاح طريق الضالع الممتد إلى قطيت وسيتم أيضاً شق طريق حديث من الضالع الى البيضاء ويبلغ امتداده ٢٠ كيلو متر .

ومن المنتظر شق طريق من الضالع الى دخار ويبلغ إمتداده إلى ١٩ كيلو متر تقريباً وسوف يتنظر شق طريق من الظالع إلى خلة الشعيب أيضاً في المستقبل القريب هذا ويتم إصلاح طريق الضالع الى جبل جحاف بإضافة الى شق طريق الضالع الى جبل حرير في المستقبل القريب .

تساهم جماهير شعبنا في الضالع اني ستكمال مرحلة التحرر الوطني في تغيير الاوضاع البائسة التي خلفها لنا الاستعمار البريطاني . والنظام السلاطيني الرجعي وذلك عن طريق بناء عدة مشاريع اقتصادية تقضي على تلك الحياة البائسة التي كانت جماهيرنا في الضالع تعيشها .

حيث أن جماهير شعبنا في الضالع الفلاحية والعمالية والطلابية بدأت في تغيير الاوضاع البائسة الراهنة بفتح مشروعات اقتصادية حية ، ومن المنتظر أن يفتح سوق مركزي لاستيراد الاسماك في الضالع حيث أنهم حرموا طيلة ١٢٩ عاماً أثناء الاحتلال من استيراد الاسماك الى المنطقة .

دور المرأة في مرحلة التحرر الوطني

نحن نعلم أن المرأة شاركت بكل امكانيتها جماهير هذا الشعب أبان النضال الوطني . أخ محمد بيشي يمكن أن تستعرض لنا دور المرأة في الضالع في مرحلة التحرر الوطني .

– فالواقع أن المرأة في الضالع ساهمت مساهمة فعلية أبان النضال الوطني اذ كانت توصل مياه الشرب وكل اللوازم الضرورية للمناضلين الى أعلى قمم الجبال وتحت وابل من النيران . بالاضافة الى ذلك كانت المرأة في الضالع تقوم بتغسيل ملابس المناضلين .

وتقوم أيضاً بدورها في حمل السلاح وحراسة المعتقلين من العملاء والخونة .

نقطة هامة إلى جمعية النساء

ان التقصير الذي حدث من بعض أخواتنا في جمعية النساء لم نتوقع بأن تحدث . اذ انهن لم ينظرن بعين الاعتبار أخواتهن الاميات في الريف وحل مشاكلهن الرئيسية الذي يعانين منه .

فالأمية كما نعلم منتشرة في الريف . وبالاخص في ذهن إمرأة الريف التي تعاني معانه دقيقة من هذه المشكلة .

وأحب ان استعرض هنا الى جمعية النساء في المحافظة الاولى بأن ينظرن نظرة الرحمة والحنان اخواتهن المحرومات من التثقيف والوعي .

واحب ان اقول لهن في استعراضي ان يشكلن لجنة خاصة تذهب الى الريف في مختلف المحافظات ويقمن بحملة توعية المرأة هناك دون مراعات مصالحن الشخصية ونحن وكما نعلم أن المرأة شاركت اخوانها في مرحلة التحرر الوطني ويجب ايضاً ان تساهم في استكمال التحرر الوطني الديمقراطي .

●

الايجابية والجمود .

لاشك اننا نمر بمرحلة حاسمة في تاريخ نضالنا الثوري بقيادة الجبهة القومية . انها مرحلة البناء التي هي صلب الثورة ومعناها الحقيقي . وهذه المرحلة هي من اهم المراحل في الثورات.. ان البناء صعب وشاق ويتطلب الكثير من التضحيات والمعاناة فعلينا ان نشمر عن سواعدنا وان نمد هذا العمل من المدينة الى الريف حيث يرمي التخلف والجهل ثقله هناك .. اننا اذ تجمدنا وتقوقعنا في المدينة وتركنا واقع الريف للظروف لتغيره سنكون قد خرجنا عن المفهوم العلمي للثورات وبالتالي ستجد الثورة نفسها انها محاطة بالكثير من التناقضات الاجتماعية التي تشكل بالتالي خطورة على الثورة ان استمرارية الثورة وتصاعد حرارتها تقع بالفعل على عاتق شبابنا الذي يجب ان ينطلق من تفكير علمي تمليه عليه ظروفه المحلية والعربية ثم العالمية إذ إننا لا نستطيع السير دون ربط هذه المفاهيم بعضها ببعض وان المجال الحقيقي لبلورتها هو الريف .. هذا المجال الذي يستطيع كل قادر ان يؤدى دوره فيه في حدود اختصاصاته وان جمودنا واتكالنا على الغير لا يغير من واقع هذا الريف .

العريف قاسم عبدالله سعيدي

نتائج انتخاب الشباب الرياضي

اسفرت نتائج انتخابات الشباب الرياضي للمجلس الاداري لعام ٦٩ عن الاخوه التالية اسماؤهم :

السيد نصر شاذلي رئيس
« ابراهيم صعيدي نائب الرئيس
« عادل جوباني الامين العام
« مكرم صعيدي امين العام المساعد
« خالد شيباني أمين المال
« فيصل باوزير أمين المال المساعد
« غازي عوض مدير النشاط
« احمد عبده جبل مدير النشاط المساعد
« حسن سوقي عضو اداري .

كما ستقوم الهيئة الادارية بتعين عضوين اداريين وذلك استنادا الى الدستور الذى يخول لها ذلك .

حادث اصطدام سيارتين فى المعلا يؤدى بحياة اثنين

وقع في الحادية عشرة من صباح يوم أمس حادث اصطدام بين سيارتين خصوصيتين في مفترق الطريقين المؤديتين الى معلا دكة وطريق العقبة الرئيسي .

وقد علم مندوب صحيفة ١٤ المتجول أن الشخصين على الاقل قد ذهب نتيجة هذا الحادث المؤلم . كما أصيبت السيارتين باضرار بالغة .. وقد هرعت سيارات الامن والاسعاف وانقاذ ضحايا هذا الاصطدام المروع .

والجدير بالذكر أن عدة حوادث اصتدام قد وقعت في الفترة الأخيرة راح ضحيتها عدد من المواطنين وذلك نتيجة للسرعة الجنونية التى يقودو بها سائقوا السيارات دون مراعات للنظام والقانون وارواح الابرياء من المواطنين .

كما أن صحيفة ١٤ أكتوبر قد نوهت بأكثر من مرة الى مثل هذه الحوادث وطالبت جهات الاختصاص بالحد من هذه السرعة الجنونية التي تؤدي بحيات المواطنين الابرياء .

اعلان

(مادة ٣٠ من قانون الميراث لسنة ١٩٣٨ م)

المحكمة العليا - بعدن

طلب متنوع رقم ٢٦ لسنة ١٩٦٩ م .

بما ان محمد علي سعد المقيم في عدن قد توفي في عدن في / فبراير ١٩٦٨ م

وبما أن نعيم علي سعد أقيم في عدن قد تقدمت بطلب الى المحكمة العليا بقصد الحصول على اعتراف رسمي لورثة المتوفي المذكور .

فاننا نعلن بهذا أن على جميع الاشخاص الذين ينازعون بحق محمد على سعد وبحق المذكورة أسماؤهم ادناه : —

١) عيشة بنت محمد علي سعد === بنت المتوفي
٢) احمد على سعد === أخ المتوفي
٣) نعيم علي سعد === أخت المتوفي (مقدمت الطلب) .
٤) عيشه بنت سيف عزعزي == أرمله
٥) سلمه بنت ناصر عبيد === أرمله

كورثة للمتوفي محمد على سعد الحضور أمام هذه المحكمة في الساعة ٩ صباحا في تاريخ ١٩ فبراير ١٩٦٩ م لتقديم اعتراضاتهم ، ونعلن بهذا انه مالم يقدم اعتراض معقول قبل انتهاء المدة المحدده اعلاه فان المحكمة ستباشر فورا النظر في دلائل اثبات حقوق الاشخاص المذكورين اعلاه وستمنح نعيم علي سعد بعد ثبوت استحقاقه / استحقاقهم بشهادة اعترف به / بهم كورثة شرعيين للمتوفي محمد على سعد .

صادر بعدن بهذا اليوم تاويخ : ٣٠/١/١٩٦٩ م .

بامر : مسجل المحكمة العليا
كريتر — عدن

تهنئة

رزق الاخ الصديق سيف غيلان حسن دبعي في الاسبوع طفلة اسماها « مواهب » وبهذه المناسبة السعيدة يسرنا ان نزف اليه تهانيا القلبية الحاره بهذه المناسبة راجين للطفلة المولوده حياة سعيدة في ظل رعاية والديها الكريمين .

هائل الشيباني ، محمد صالح ثابت شيباني ، على بن على شيباني عبدالكريم قدسي .

تقويم العودة

صدرت الجبهة الشعبية لتحرير فلسطين مفكر مليئة بصور الشهداء والخرائط وأهم الاحداث العسكرية والسياسية . تباع في المكتبات بمبلغ ٤ دراهم .

نـداء

ترجوا جمعية أبناء بني عمر الاجتماعية من جميع اعضائها المسددين اشتراكاتهم الشهرية الحضور الى مقر الجمعية في الجمعة القادم الساعة ٨ مساء وذلك لمناقشة شؤون الجمعية الداخلية .

اعلان

(مادة ٣٠ من قانون الميراث لسنة ١٩٣٨ م)

المحكمة العليا - بعدن

طلب متنوع رقم ٣٦ لسنة ١٩٦٩ م .

بما ان فؤاد على سلام المقيم في عدن قد توفى في عدن في / حوالي شهر نونمبر ١٩٦٧ م .

وبما ان حورية احمد علي اقيم في عدن .

قد تقدم يطلب الى المحكمة العليا بقصد الحصول على اعتراف رسمي لورثة المتوفي المذكور .

فاننا نعلن بهذا ان على جميع الاشخاص الذين ينازعون بحق فؤاد على سلام وبحق المذكورة اسماؤهم ادناه : —

١) حورية احمد علي === ارملة (مقدمت الطلب)
٢) سهام فؤاد علي سلام === ابنت المتوفي (قاصره)
٣) علي سلام === والد المتوفي

كورثة للمتوفي فؤاد علي سلام الحضور امام هذه المحكمة في الساعة ٩ صباحا في تاريخ ١٩ ١٩٦٩ م لتقديم اعتراضاتهم ، ونعلن بهذا انه ما لم يقدم اعتراض معقول قبل انتهاء المدة المحدودة اعلاه فان المحكمة ستباشر فورا النظر في دلائل اثبات حقوق الاشخاص المذكورين اعلاه وستمنح حورية احمد على بعد ثبوت استحقاقه / استحقاقهم بشهادة اعتراف به / بهم كورثة شرعيين للمتوفي فؤاد على سلام .

صادر بعدن بهذا اليوم تاريخ ٣٠/١/١٩٦٩ م .

بامر : مسجل المحكمة العليا
كريتر — عدن

برنامج الاذاعة اليوم

الفترة المسائية

الساعة

— / ٣ الافتتاح بالسلام الجمهوري ثم القرآن فالاستعراض .
٣/١٠ اهلا وسهلا .
٣/٢٠ أغاني محلية .
٣ / ٣٠ الاخبار .
٣/٤٥ التعليق واغنية مناسبة .
٣ / ٥٥ مع البرنامج الوزاري .
—/٤ نحو مجتمع أفضل .
٤/١٠ اغاني .
٤ / ٣٠ جيش الشعب .
٤/٤٠ أغاني .
—/٥ قضايا اقتصادية .
٥/١٠ أغاني .
٥/٣٠ الاخبار .
٥ / ٤٥ التعليق .
٥ / ٥٥ الاطفال .
٦/٣٠ زهور .
— / ٧ موجز الانباء .
٧/٥ أقوال الصحف العربية .
٧/٥١ حديث ديني .
٧/٢٥ انشودة دينية .
٧/٣٠ مع المستمعين .
— / ٨ الاخبار .
٨/١٥ التعليق واغنية مناسبة .
٧/٣٠ المعارك مستمرة .
—/٩ الاذاعة مع الشعب .
٩/٣٠ سهرة مع فيروز .
—/١٠ الاخبار .
١٠/١٥ أغنية مختارة .
١٠/٢٥ القرآن الكريم من المصحف المرتل
١٠ / ٣ الختام بالسلام الجمهوري .

برامج التلفزيون اليوم

الساعة

٦ / ٣٠ الافتتاح والقران الكريم والاستعراض .
٦/٣٦ مسلسل عربي .
— / ٧ أقوال الصحف العربية
٧ / ١٥ رحلات عبر البحار السبعه
٧ / ٤٥ اغاني
— / ٨ العمال « حي »
٨ / ٣٠ الاخبار والاستعراض
٧/٤٥ اغاني
— / ٩ صندوق المفاجات (حي)
الختام بموجز الاخبار .

« ١٤ اكتوبر ص ٣ »

استراتيجية للشعوب الصغيرة في مواجهة استراتيجية الامبريالية الامريكية

بقلم : كيم ال ـونج

ويمكننا القول ، ان هذه هي استراتيجية البلدان الصغيرة لهزيمة الامبريالية الامريكية .

الثورة الكورية .. والثورة العالمية

ان الشعب الكوري يناضل هنا اكثر من عشرين عاماً ضد احتلال كوريا الجنوبية بواسطة الامبرياليين الامريكيين ، ومن اجل توحيد البلاد . ان الثورة العالمية ، والنضـال الثوري المشترك للشعوب في العالم كله من اجل السلام والديمقراطيه ، من اجل الاستقلال الوطني والاشتراكية . ان الشعب الكوري يناضل من اجل انجاز قضية للتحرر الوطني ، وفي نفس الوقت فانه يفعل كل شيء في مقدوره ان يفعـل من اجل الاسراع بتقديم الحركة الثورية العالمية ككل .

ان شعبنا يتحد مع كل القـوى الـتي تعارض الامبرياليـة الامريكيه ، ويؤيد بثبات شعوب كل البلدان التي تناضل ضد الامبريالية الامريكية .

اننا نعتبر ذلك عاملا هاماً في تحقيق النصر للثـورة الكورية .

ان الامبريالية قوة محتضره ، وايامها معدودة ، بينما النضال التحرري للشعوب هو قوة جديدة تتطلع الى تقدم الانسانية ، ربما تكون هناك صعوبات وعقبات ومنعطفات وتعـرجات غير محسوبة على طريق النضـال التحرري للشعوس ، ولكنه قانون حتمي من قوانين التطور التاريخي ان الامبريالية محكوم عليها بالفناء ، وان النضال التحرري للشعوب ، سيتوج بكـل تأكيد بالنصر .

ورغم ان الامبرياليين ، بقيادة الامبرياليين الامريكـية ، يحاولون في سعار محموم ان يقمعوا النضال التحرري المتلاطـم الامواج للشعوب ، فان ذلك ليس سوى رعشة الموت لاولئك المحكوم عليهم بالدمار . وكلما تصرف الامبرياليون الامريكيون بجنون كلما ازدادت صعوبة موقفهم . ان الامبرياليـة الامريكيه تنحدر الى اسفل التل ، أو تواجه بمصير شمس غاربة . ان الامبرياليين الامريكيين سيطردون بكل تأكـيد من اسيا وافريقيا وامريكا اللاتينية بفضل النـضال التحرري للشعوب ، واليقظية العظيمة لنضال شعوب اسيا وافريقيا ، وامريكا اللاتينية ضد الامبريالية هى قوة لايمكن ان تقهر .

ملحـوظة :

« الجوشي » تعني الالتزام بمبدا الاستقلال في حل كل مشاكل الثورة البناء طبقاً للظروف الخاصة لكل بلد ؛ وبالجهود الذاتيه بشكل اساسي .

ان ذلك يعني التطبيق الخلاق للماركسية اللينينية و لخـبرة الحـركة الثورية العالمـية بما يتمشي مع الظـروف التاريخية ، والخصائص القومية لكل بلد على حدة . ان ذلك ايضاً يعـني حلولا مستقلة لمشاكل النضال الثوري والبناء الوطني على اساس من روح الاعتماد على النفس .

الوفد الاقتصادي الكوري :

المشروعات الزراعية التى ينفذها

الاصدقاء لتطوير الريف والقضاء على التخلف

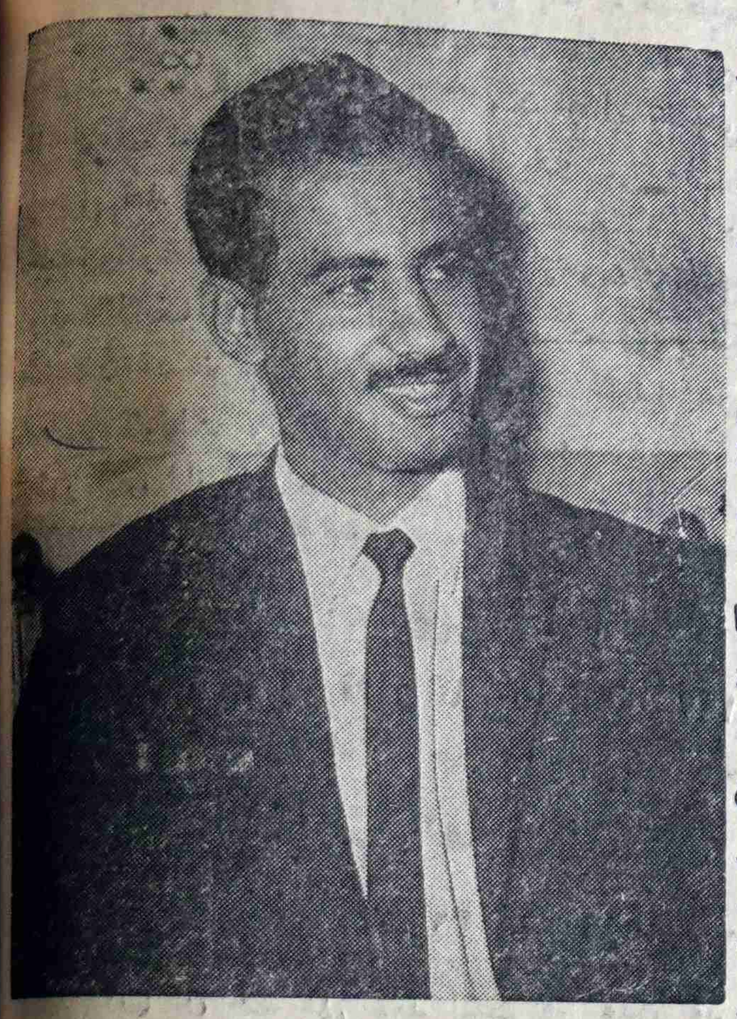

احمد صالح الشاعر

بدأت امس الجلسة الاولى بـين الوفد الاقتصادي الكوري الذي يزور جمهورية اليمن الجنوبية الشعبية وبين وفد من وزارة الزراعة برياسة السيد عيدروس ميسري .. وقد ناقش الوفدان المشاريع الحيوية .

والوفد الكوري الذي يزور بلادنا هذه الايام وسيمكث ثلاثة اسابيع هو على مستوى عالي من جمهورية كوريا الديمقراطية لدراسة المشاريع الزراعية التى تقوم الجمهورية الصديقة بتنفيذها في بلادنا .

وكانت حكومـة جمهورية كـوريا الديمقراطية قـد نفذت الاتفاقية المعقودة بينها وبين جمهورية اليمن الجنوبية الشعبية وهي الاتفاقيات التى تمت بين البلدين الصديقين اثناء زيارة السيد احمد صالح الشاعر وزير الزراعة والاصلاح الزراعي لكوريا الديمقراطية .

فقد وصل من الجمهورية الصديقة كدفعـة اولى ٦٠ جراراً للزراعة وستصل الدفعـات الاخرى من الجرارات التي تم الاتفاق عليها اثناء زيارة السيد الوزير لكوريا الديمقراطية في الايام القادمة .

كذلك انه من المعروف ان حكومـة جمهورية كوريا الديمقراطية ستتولي تنفيذ عدة مشاريع زراعية في جمهورية اليمن الجنوبيـة الشعبية في المحافظة الثانية والثالـثة وهي المشاريع التي وضعت لها حكومـة الثـورة التخطيط العلمي المدروس لتطوير الريـف والقفز به خطـوات الى الامـام ولتتمكن من نقله من الواقع المتخلف الذي ابقـاه فيـه الاقطاع المتحالف مع الاستعمار البريطاني في ازمنة العصور الوسطى .

كذلك قد جاء الى جمهورية اليمن الجنوبية منذ اسابيع قليلة ماضية وفدين اقتصاديين الاول وفد اقتصادي زراعي والثاني للثروة السمكية من الاتحاد السوفيتي الصديق وقـد درس الوفدان المشاريع الاقتصادية في المجال الزراعي والمجال السمكى التى يتولى الاتحاد السوفيتي تنفيذها للمساهمة الفعالة في تطوير الاقتصاد الوطني ولخلق الاسس الموضوعية للانتقال من العلاقات القديمة الى عـلاقات اجتماعية افضل .

كذلك سبق ان جاءت وفود اقتصاديـة لاستخراج الثروة المعدنية البترول والاسمنت من كل من البلدان الصديقة الاخرى ، بلغاريا والمجر ورومانيا وقد خرجت هـذه الوفود بنتائج طيبة ومرضية عن امكانية الثروة في بلادنا والـتى فعلا تخلق الاسس العلمية لبناء الاقتصاد الوطني .

واذا عرفنا انه لم تمضي عـلى الاستقلال اكثر من سنة وقد بـدأت القيادة الثورية في جمهورية اليمن الجنوبية الشعبية في الاخذ بالفعل للسير في طريق استكمال مرحـلة التحرر الوطني .. واذا عرفنا ان عام الاستقلال الماضي لم يكن مفروشا بالورود فقد واجهت الثورة عدة صعاب ، محاولة الخنق الاقتصادي الذي مارسته بريطانيا على الجمهورية الجديدة ضغوط قوى الثورة المضادة .. شن اعمال تخريبية من قبل قوى الثورة المضادة في الصعيـد وبيحان بقصد تركيع الثـورة .. ولكن الصمود العنيد الذي وقفت به القيادة الثورية في عدن والاعمال البطولية الـتي قامت بها القوات المسلحة والقوات الشعبية يدد احلام القوى المعادية للثورة داخلياً وخارجياً .

وقد حدثت تلك الاعمال التخريبية ضد الثورة في حين كانت الـثورة في جمهـورية اليمن الجنوبية الشعبية تواجه هذا التحدي من جانب وتنفتح على البلدان الاشتراكية الصديقة ولم يكن هذا الانفتاح مجرد انفتاح فقط بل حصل التحام من خلال هذا الانفتاح وقـد كان تقدير البلدان الاشتراكية الصديقه للظروف الصعبة التي تمر بها الثورة في جمهـورية اليمن الجنوبية الشعبية ومبادراتهم بارسال الوفـود وتنفيذ الاتفاقيات الاقتصادية على الـثورة في الجمهورية دلالة واضحة على الالتحام العضوي بين حركة التحرر الوطنى في الوطن العربي وبين البلدان الاشتراكية الصديقة وقد اكـد هذا الالتحام الرئيس قحطان الشعبي رئيس الجمهورية في خطابه السياسي الهام الذي القاه في حفل العشاء الذي اقامه السيد بود جـرني رئيس المجلس الاعلى للجمهوريات السوفيتيـة حيث اكد الرئيس قحطان الشعبي بان ثورة ١٤ اكتوبر هي ثورة العمال والفلاحين والمثقفين الثوريين في جمهورية اليمن الجنوبية الشعبية .

(بقية من ص ١)

وان تجند كل طاقاتها وامكانياتها للذود عن مكاسبها والوقوف صفا واحدا ضد اى مؤامرات أو محاولات للنيل من مكاسب ثورتها بقيادة الجبهة القومية وحكومتها الثورية وضد القمع والارهاب وسفك دماء الثوار الذي يمارس من جانب عملاء الرجعية السعودية والامبريالية في صنعاء .. وستسير المسيرات في شوارع كريتر وتتجه جميعها الى المقر العام لتنظيم الجبهة القومية بكريتر .