الثلاثاء ٥ صفر ١٣٨٩ هـ
٢٢ ابريل ١٩٦٩م

١٤ اكتوبر

الثمن ١٠ فلس
العدد ٣٨٦ السنة الثانية

رئيس التحرير المسئول
تلفون ٥٢٨٢٠

صحيفة .. يومية .. سياسية

عبد الباري قاسم
ص.ب ٤٢٢٧

رئيس الجمهورية يزور وزارة الدفاع ومعسكر ابي عبيدة

الطائرات الاسرائيلية تعتدي على وادي الاردن بالصواريخ والنابالم

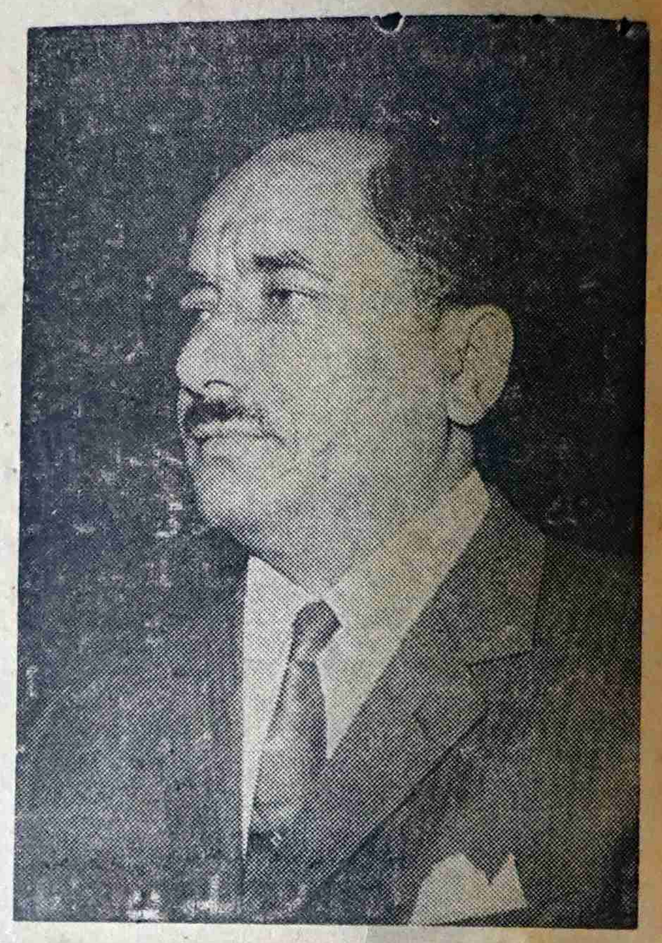

قام الرئيس قحطان محمد الشعبي رئيس الجمهورية والقائد الاعلى للقوات المسلحة صباح امس بزيارة وزارة الدفاع بمدينة الشعب .

كان في استقبال الرئيس السيد محمد صالح عولقي وزير الدفاع والرائد الركن صالح محمد الدحيشي وكيل الوزارة .

تفقد الرئيس جميع اقسام وزارة الدفاع ، ثم عقد اجتماعا مع وزير الدفاع استمر حتى الساعة العاشرة والربع صباحا .

بعد ذلك قام السيد الرئيس يرافقه وزير الدفاع بزيارة معسكر ابي عبيدة حيث استقبله القائد العام للقوات المسلحة العقيد حسين عثمان عشال ورئيس هيئة اركان الجيش المقدم مهدي عشيش وعدد من اركان وضباط الجيش

عقد الرئيس بعد ذلك اجتماعا مغلقا بمكتب القائد العام للقوات المسلحة حضره وزير الدفاع والقائد العام للقوات المسلحة ورئيس هيئة اركان الجيش ووكيل وزارة الدفاع والمرافق العسكري لرئيس الجمهورية وبحث في الاجتماع تطوير الجيش والقوات المسلحة ككل والمستوى العام الذي وصلت اليه قواتنا المسلحة على كافة المستويات في عهد الثورة .

وتفقد الرئيس بعد ذلك كافة اقسام القيادة مبتدءاً بالفرع العام للعمليات ، فرع اللوازم والادارة ، وقيادة كتيبة اللاسلكي ومدارس تدريب الاشارة ثم ادارة الرواتب ومكتب التسجيل لافراد القوات المسلحة

واجتمع الرئيس اثناء تفقده للاقسام بكل اركان الفروع وضباط الدوائر حيث بحث معهم سير العمل في الاقسام وتطويره الى الافضل لما فيه مصلحة الشعب والجمهورية بقيادة تنظيمنا السياسي الجبهة القومية

واطمأن الرئيس الى المقدرة والكفاءة التي وصلت اليها قواتنا المسلحة في عهد الثورة .

وفي الثانية من بعد الظهر غادر السيد الرئيس معسكر ابي عبيدة .

قام العدو الاسرائيلي امس بغارة جديدة على الاراضي الاردنية . .

استخدم العدو في عدوانه الجديد الطائرات ومدافع الدبابات والمدافع الثقيلة .

قامت الطائرات الاسرائيلية بقصف القرى والمدن الاردنية على طوول خط المواجهة بالصواريخ والنابالم .

اشتبكت القوات الاردنية مع القوات المعتدية لمدة خمس ساعات ونصف حيث توقف الاشتباك في حوالي العاشرة والربع .

نتج عن الاشتباك استشهاد ثلاثة من المدنيين الاردنيين واصابة عشرة من العسكريين بجراح ، وتصدع ثلاثة منازل في قرية سمة بمحافظة اربد .

اما خسائر العدو العدو فكانت تدمير اليتين نصف مجنزرة ومدفع ١٠٦ ملمتر وموقعين مدفعية كما تم اسكات خمس مواقع مدفعية اخرى واصابة طائرتين مقاتلتين شوهدتا تهويان داخل الاراضي السورية المحتلة كما اصيب اربعين فردا من قوات العدو بين قتلى وجرحى

اسرائيل تعتقل الاهالي بحثا عن الفدائيين

ذكرت وكالة اليونايتد بريس امس نقلا عن مصدر موثوق به ان القوات الاسرائيلية في القدس ان القوات الاسرائيلية اعتقلت الليلة قبل الماضية عشرات من العرب بتهمة انهم من الفدائيين وقامت بحملة تفتيش واسعة النطاق في مدن الضفة الغربية المحتلة من الاردن بحثا عن الفدائيين .

الوطنية

اختيار ممثلي القطاع الخاص للمؤسسة يتم اليوم

تواصل الجمعية العمومية للمؤسسة الوطنية لاستيراد السلع الاستهلاكية في الساعة الثانية من بعد ظهر اليوم اجتماعها الاول بالمدرسة الجزراتية بمدينة كريتر . وذلك لاختيار ممثلي القطاع الخاص في مجلس الادارة ومناقشة الميزانية العامة للمؤسسة .

والجدير بالذكر ان المساهمين الذين رشحوا انفسهم لعضوية مجلس ادارة المؤسسة بلغ عددهم احد عشر مرشحا وهم السادة احمد هاشم سعيد حنبلة ومحمد سعد العلس وابوبكر سالم باشنفر وعبد الواحد محمد العزي ومحمد احمد السباري ومحمد سالم فارع ومحمد سالم عبدالله وعبده فارع نعمان وعثمان حبشي وسعيد احمد مكرد وعلي ناجي محسن

هذا وستختار الجمعية العمومية ثلاثة من هؤلاء المرشحين لعضوية مجلس الادارة وسيتم اختيار الشخص الرابع الذي سيلي الفائزين الثلاثة من حيث عدد الاصوات او القرعة عضوا احتياطيا .

رجال الصاعقة المصريون يشتبكون بدورية اسرائيلية

عبرت امس قناة السويس مجموعة من الفدائيين المصريين واشتبكت مع وحدة مسلحة من الجيش الاسرائيلي شمال القنطرة .

وقد اعترف متحدث اسرائيلي بان المجموعة اشتبكت بعد ذلك مع دورية اسرائيلية على مسافة ثلاثين كيلو مترا شمال القنطرة كما اعترف بوقوع اصابات بين القوات الاسرائيلية وخسائر في معداته .

وتمكنت المجموعة بعد غاراتها من العودة الى قواعدها سالمة .

- فيتنام الديمقراطية تقصف القوات الامريكية بالصواريخ -

امطرت قوات فيتنام الديمقراطية احد مواقع قوات المشاة الامريكية المطلة على المنطقة المنزوعة السلاح بالصواريخ المضادة للدبابات والمدافع قتل ٨ جنود امريكيين واصيب خمسة وعشرون اخرون واستطاعت القوات الفيتنامية الاستيلاء لفترة على هذا الموقع .

هجوم جديد لمنظمة سيناء

قامت امس مجموعة من فدائيي منظمة سيناء العربية بهجوم بالصواريخ على احد المعسكرات الاسرائيلية عند المدخل الغربي لممر تتلا .

تدمير اتحاد العمال الاسرائيلي بنابلس

ذكرت القيادة العامه للجبهة الشعبية لتحرير فلسطين ان وحدة من وحداتها داخل الارض المحتلة قامت بوضع عبوات متفجرة بمكتب اتحاد العمال الاسرائيلي في مدينة نابلس بالضفة الغربية .

وقد اعترف ناطق عسكرى اسرائيلي بالقدس ان كمية من المتفجرات انفجرت بجوار سيارة عسكرية اسرائيلية وقال ان السلطات الاسرائيلية اعتقلت عددا من المواطنين للتحقيق معهم .

العراق يؤكد تمسكه بحقوقه وأرضه

تحاول إيران خلق ازمة على الحدود العراقية بادعائها بملكية مصب شط العرب الذي يقع في الخليج العربي ضمن حدود الجمهورية العراقية وان اختلاق ايران هذه الازمة واستنفار قواتها البحرية وطائراتها في هذه الاونة يؤكد ان ايران لعبة بيد الاستعمار والصهيونية حيث تهدف ايران من وراء اختلاقها هذه الازمة تحويل اتجاه العراق عن المعركة ضد الصهيونية ، وقد اكد العراق انه يملك الوسائل اللازمة لحماية حقوقه وارضه .

احتفال شعبي كبير للنور في مدينة الوهـــــط

وزير الادارة المحلية يهنئ الشعب والمسئولين بالمشروع الكبير

الزمن مساء الجمعة الماضية .

المكان مدينة الوهط لمحافظة الثانية

المدينة تفصح عن ابتهاجها بتلك التجمعات الضخمـــة من الاهالي .

تنظيم الجبهة القومية واللجنـــة التاسيسية لمشروع الماء والكهرباء تشرفان على تنظيم الاحتفال الشعبي ويوجهان الدعوة الى السيد علي ناصر حسني وزير الادارة المحلية وجميـــل الشعوي مستشار الوزارة ومحمد سعيد يافعي محافظ المحافظة الثانية وعوض محمد جعفر مامور المديرية الجنوبية للمحافظة . والمسؤولين في هيئة الكهرباء ووزارة الاشغال العامة والمواصلات ووزارة الزراعة والاصلاح الزراعي وعدد غفير من الزوار يشاركون في الاحتفال الشعبي الكبير .

اما المناسبة فكانت ادخال التيار الكهربائي الى مدينة الوهط لاول مرة في تاريخها .

❋ وفي الساعة الثالثة والنصف افتتح الحفل بتلاوة آي مـن القرآن الكريم رتلها احد الطلبه في المدرسة الاعدادية في الوهط .

ثم القيت الكلمات امـام السادة الضيوف بدأها السيـد عيدروس زين حسن بالقاء كلمة تنظيم الجبهة القومية ، رحب فيها بالسيد وزير الادارة المحلية والسيد محافظ المحافظة الثانية والسادة اعضاء القيادة العامـة والسيد مأمور المديرية الجنوبية كما شكر السيد مدير هيئـــة الكهرباء في المحافظـة الاولى ومهندسي هيئة الكهـرباء على العمل الجبار وعلى مواصلتهـم العمل في مشروع الكهرباء رغم الصعوبات التي كانوا يواجهونها من وعورة الطريق والحر الشديد في الرمال المحرقة حتى وصل المشروع الى ما وصل اليه اليوم ، فقال ان الريف الذي ظـل طيلة سنوات الاحتلال البغيض محروما من كافة اسباب الحياة الضرورية ، يرى اليوم انه قد بدأ يحقق أمانيه في ظل الحكم الثوري التقدمي بقيادة الجبهة القومية .

وتكلم السيد رئيس اللجنة التأسيسية لمشروع الكهرباء والماء سالم احمد معدان فـرحب نيابة عن اعضاء اللجنة بالسيد الوزير والضيوف الرسميين وجميع الذين تكرموا بحضور الحفـل وشرح ما قامت به اللجنـة من اعمال لانجاح المشروع الذى نحتفل به الآن .

وبعد ذلك تقدم السيـد عبدالله عيدروس الحاج فالقى كلمة نيابة عن اهالي بـلدة الوهط شرح فيها ما كان يعانيه اهالي الوهط من تخلف واضطهاد في العهد البائد وما ينتظـره الريف والجماهير المحرومـة في اجزاء المحافظات من تقـدم وتطور في عهد الحرية والاستقلال بقيادة التنظيم الطلائعي الجبهة القومية .

كما القى السيد مسئول البلدية في المديرية الجنوبية عبـدالله احمد حسن كلمة حول ما حققته الثورة من منجزات ومن ضمنها المشروع العظيم الذي تحتفل الوهط اليوم بانجازه وأعقبـه السيدان ابو بكر علي عيدروس عن المزارعين وعلي محمد جعفر الشيبه .

وأختتم السيد علي ناصـر حسني وزير الادارة المحليـة الحفل بكلمة قيمة قال فيها :—

« يسرني في هذه الليلة ان احضر هذا الاحتفال الذي أقيم بمناسبة دخول التيار الكهربائي الى هذه القرية المناضلة والـتي قدمت الكثـير من الشباب المخلصين لخدمة الثورة والوطن .

ايها الاخوة المواطنـون : لقد مارس السلاطين تجاه هذه القرية سياسة الحقد والكراهية وحرموها من النور خلال فترة الحكم السلاطيني الرجعي العميل الذي انتهى مع انتصار الثورة . وهاهو النور يدخل في هـذه الليلة الى قرية الوهـط ولأول مرة في تاريخها .

ايها الاخوة : لماذا كان التيار الكهربائي يمتد من عدن الى الحوطة دون ان يصل الى هذه القرية هل كان ذلك بسبب الامكانيات الغير متوفرة؟ لا في الحقيقة ان الجواب هو ان الاسرة السلاطينية العميـلة لم تسكن هذه القرية وكذلك الحال بالنسبة لميـاه الشرب والطريق واليوم وبفضل ثورة الرابع عشر من اكتوبر وتنظيم الجبهة القومية الرائده تتحقـق بعض الانجازات الثورية لصالح هذا الشعب المناضـل صاحب المصلحة الحقيقية في الثورة .

ايها الاخوة : ان الماء سيدخل في القريب الى هـذه القرية والى قرى اخـرى في الجمهورية وسنحتفل قريبا بذلك ان الثورة ايها الاخوة سـوف تسير في تحقيق اهدافها التقدمية لصالح الطبقات الكادحة الـتي ضحى هذا الشعب من اجلها ان الثورة ستسير في الخط الـتي رسمته دماء الشهداء ولن تتراجع عن تحقيق اهدافها الاشتراكية مهما كانت المصاعب ومهما تكالب المتآمرون في محاولة يائسـة لاجهاض الثورة وإن الشعب الذى ناضل طوال السنوات الماضية سيظل هو الحارس وهو الذي يبني ويحمل السلاح في وقت واحـد وبالسلاح والعمل والاخـلاص سنحمي الثورة ونحن نؤكد ان الثورة لن تنتهي الا اذا انتهى هذا الشعب وانتهت كل القوى التقدمية في العالم وهذا مستحيل

ايها الاخوة ان الشعب مطالب بالالتفاف حول الثورة وعلى الجميع ان يرتفعوا الى مستوى المسئولية التاريخية للدفاع عن الثورة الـتي قامت في الرابع عشر من اكتوبر ، الثورة الخالده ، لتحقيق اهدافها وتحقيق برنامج استكمال مرحلة التحرر الوطني الديمقراطي الذي أقرته القيادة العامة للجبهة القومية ان الصمود من اجل الحياة الحرة الكريمة يجب ان يستمر دائمـا لتحقيق أهداف الثورة الدائمه ولا يسعني في هذا الاحتفال الا ان اقدم شكرى وتقديرى للجنـة التأسيسة لمشروع الكهرباء والماء في الوهط والعمال والموظفـين والمهندسين الذين قاموا بهذا العمل الجبار تحت اشراف مدير هيئة الكهرباء في المحافظة الاولى ومبروك على اهالى هذه القرية والسلام عليكم »

ثم اتجه الوزير يرافقه السيد محمد عبدالقادر جرجره مدير هيئة الكهرباء في المحافظة الاولى والسيد محافظ المحافظة الثانية محمد سعيد يافعي الى قسم المحولات الكهربائية بجانب قاعة الاحتفال وقام بفتح التيار الكهربائي لأنـارة البلده لاول مرة في تاريخها وذلك في تمام الساعة السادسة مساء .

ومع انسكاب النور علا تصفيق الرجال وزغاريد النساء ابتهاجاً به واندحاراً للظلام .

اخبار الدولة

● بعث السيد الرئيس قحطان محمد الشعبي برقيتي الى فخامـة الرئيس نيكولاي بودجورني رئيس اللجنة الدائمه لمجلس السوفيت الأعلى لاتحاد الجمهوريات السوفيتية الاشتراكية والرفيق برجنيف السكرتير العام للجنة المركزيـة للحزب الشيوعي السوفيتي بالاتحاد السوفيتي يهنئهما فيها بعيد ميلاد فلادمير الكس لينين ويؤكد لهما تقوية علاقات الصداقة بين شعب ج ي ج ش والشعوب السوفيتية الصديقة على أساس من الاحترام المتبادل والتفاهم الكامل لمشاكلنا المشتركة والعمل على محاربة قوى البغي والظلم والطغيان المتمثلة في الامبريالية العالميـة والاستعمار والرجعية من اجل السلام ودعم قضايا الشعوب المكافحة من أجل حريتها وبناء أوطانها

● استقبل السيد علي ناصر الحسني ووزير الادارة المحلية صباح أمس بمكتبه سفير ألمانيا الاتحادية . استغرقت المقابلة زهاء ساعـة نوقشت خلالها امور تهم البلدين الزيارة تمت بناءاً على طلب السفير

جمهورية اليمن الجنوبية الشعبية

اعلان

(مادة ٣٠ من قانون الميراث لسنة ١٩٣٨م)

المحكمة العليا - عدن

طلب متنوع رقم ٨٦ لسنة ١٩٦٩

بما أن شيخ صالح منصور المقيم في شيخ عثمان ـ عدن قد توفي في شيخ عثمان في ١٠ سبتمبر ، ١٩٦٣ م وبما أن هاشم صالح منصور أقيم في شيخ عثمان ـ عدن قـد تقدم بطلب الى المحكمة العليا بقصد الحصول على اعتراف رسمي لورثة المتوفي المذكور

فأننا نعلن بهذا ان على جميع الاشخاص الذين ينازعون بحق شيخ صالح منصور وبحق المذكوره أسماؤهم أدناه :

فاطمة بنت محمد أرملة .

هاشم صالح منصور بن على أبن .

زين صالح منصور بن علي «

عيشه بنت صالح منصور بن على أبنه .

قدرية « « « « «

أمون « « « « «

نظيره « « « « «

كورثة للمتوفي شيخ صالح منصور الحضور أمام هذه المحكمة في الساعة ٩ صباحا في تاريخ ١٩٦٩/٥/١٤ م لتقديم أعتراضاتهم ، ونعلن بهذا أنه مالم يقدم اعتراض معقول قبل انتهاء المدة المحددة أعلاه فان المحكمة ستباشر فورا النظر في دلائل اثبات حقوق الاشخاص المذكورين أعـلاه وستمنح هاشم صالح منصور بن على بعد ثبوت استحقاقهم بشهادة اعتراف بهم كورثة شرعيين للمتوفي شيخ صالح منصور

صادر بعدن بهذا اليوم تاريخ ٢٠ أبريل ، ١٩٦٩ م .

بأمـــر

مسجل المحكمة العليا ،

كريتر عـــدن

الحركة النسائية .. بين الهدم والبناء

تلعب الحركة النسائية دورا خطيرا وحاسما في مصير العمل الشعبي الواحد ، وتضع الملامح الاساسية للمجتمع الجديد والمنشود الذي قامت من اجله الثورة .. والحركه النسائية في مضمونها تبدو اكثر وضوحا اذا ما وضعنا في اذهاننا اهميتها لا كعامل دافع قوي وحاسم في تقدم المجتمع فحسب ، وانما من الممكن ان تكون عاملا سلبيا لظروف اجتماعية طبقية تتحكم فيها علاقات اجتماعية متخلفة .

نأتي هنا لنحدد عما اذا كانت الحركة النسائيه عاملا ايجابيا في دفع عجلة الثورة والتغيير وفي اعادة تنضيج المجتمع وبناءه من خلال الدراسة الموضوعية والتحليلية للخلية الاولى في المجتمع ثم انه كيف يمكن للحركة النسائية ايضا ان تكون عامل هدم وعاملا سلبيا في عملية التحول الاجتماعي ، حيث تقف هذه الحركة حجره عثره في طريق تقدم المجتمع .

عايده يافعي

● ان التخلف الاجتماعي والاقتصاد الذي تركته لنا بريطانيا والذي كان بمثابة لغم في طريق عملية البناء في مرحلة التحرر الوطني الديمقراطي ، عكس نفسه بصورة واضحة على العلاقه الاجتماعية في الداخل وبالذات على وضعية المرأة . ان العلاقات الشبه اقطاعية والمتحكمة في سنة المجتمع تحاول بشكل أو بأخر أقصاء المرأة من ان تحتل مكانها الطبيعي بين القوى الاخرى المنتجة في عملية البناء .. مع انها قد اثبتت جدارتها في ميدان العمل بجميع اشكاله واعماله ، فهي كمواطنه لها حق كأي مواطن اخر وعليها من الوجبات والالتزامات ماعلى كل مواطن .. ولهذا لامجال للتفريق بين حق المرأة وحق الرجل لان الحياة لاتفرق بينهما ولان الحياة لاتكتمل الا بهما .

ولاشك ان نزول المرأة الى سوق العمل معناه مضاعفة الانتاج العام وزيادة القوى العاملة المنتجة ، لانه يضيف الى اليد العاملة من الرجال يداً عاملة اخرى لاتقل كفاءة في بعض الاعمال عنهم .. ونؤكد انه ليس صالحاً لاحد ان يضل نصف هذا الشعب مشلولا عاطلا مجرد عنصر استهلاكي فقط ، للعمل النسائي الواحد .. وعلى هذا الاساس فقد كان وجود اتحاد نساء اليمن كأدات حية للعمل النسائي شيء ضروري وهام تحتمه المرحلة الراهنه حيث أخذ على عاتقه مهمة ايجاد المداخل الطبيعية لعمل نسائي حقيقي ، وكأتحاد ناشيء استطاع ان يثبت جدارته على قيادة الحركة النسائية رغم كل الثغرات الموجوده على الصعيد الداخلي والخارجي ، متحديا الضروف الصعبه والقاهرة التي برزت في طريقة ، محاولا استعمال الاجراءات الاصولية والمشروعة المتاحه له في نزاعاته مع كل قديم مهتريء .

تحرير المرأة لايكون الا بفتح مجال العمل امامها

المرأة ليست دمية لمتعة الرجل ! !

وانما اصبح من صالح مجتمعنا ان يعمل الكل اضعاف ما يعمله الاخرون وكفانا تخلفاً وتمزقاً واستهجاناً بحق المرأة في الحياة وحقها في المشاركة في رسم وتخطيط مستقبل بلدها ، فهي لم تعد دمية يحتفظ بها الرجل في البيت لمتعه ولاشياء اخرى ، بل اصبحت يداً منتجه وعضواً في المؤسسات الاجتماعية التي تعيش فيها والتي تتطلب منها العمل الدائب من أجل المجتمع لا من أجل الطفل فقط ولا من أجل الرجل فقط وهذه حتمية التقدم .

لهذا فمن الشروط الاساسية والتي يجب ان تتوفر لتضمن نجاح الحركة النسائية الوليدة والعمل النسائي المنظم خاصة في مرحله استكمال التحرر الوطني الديمقراطي هي ضرورة فتح المجال الموسع لها للعمل مع ضرورة تحريرها من جميع ضروب فرض العزلة والتقوقع والاستعباد والافكار البالية المكبلة بها أولا .. وتهيئة المناخ المساعد للعمل عبر توفر الامكانيات الضروية على كل المستويات ثانياً .. لان المرأة هي المقياس الحقيقي لاحوال أمتها ؛ وأي اصلاح لايشملها لايمكن ان يأتي بأي نتيجة . فهي الاصل والمحور ومن وحي وضعها في مجتمعها يتخذ الوضع العام شكلة الحقيقي من كافه النواحي السياسية والاجتماعية والاقتصادية

وعلى هذا الاساس فان الحركة النسائية الوليدة في الجنوب ممثلة باتحاد نساء اليمن والتي يقع عليها العبء الاكبر في تحرير المرأة من اصناف الاستعباد والظلم وانتشالها من حالة التمزق والتيهان التي تعيشه وبالمقابل فأن الحركة النسائية نفسها لن تتمكن من لعب دورها بامانة وايجابية ما لم تمتلك طليعتها الوعي السياسي الطبقي والوعي النقابي لتسيير الامور النقابية الاجتماعية ؛ واعية لمكانتها ومسؤليتها التاريخية في دعم وحماية الثورة من الاخطار التي تهددها ، هذا الفهم الناضج يعتبر من العوامل الاساسية لنجاح الحركة النسائية الصاعدة في مرحلة البناء الاجتماعي .. فالنضال الاجتماعي ضد مخلفات الماضي الرهيب لن يتأتي الامن خلال بوتقة عمل موحده ، تكون الاداه المسيره

وبالفعل بالرغم من الانجازات المتواضعه للاتحاد وبالرغم من الجهود المبذوله لمزيد من الانجازات الا أن العمل يوشك ان يصاب بالركود نتيجة لعدة عوامل ذاتية وخارجية كانت اكبر منه بحيث لم يستطع تحاشيها وتجاوزها .. أهمها عدم تجاوب الكثير من اجهزة الدولة مع الاتحاد حيث ان معظم الامكانيات الضرورية لتسيير نشاط اجتماعي لم تتوفر على سبيل المثال مساكن كفروع للاتحاد أو كهرباء وماء .. وان توفرت .. فمع وقف التنفيذ .

أذن ماذا نلتظر من مؤسسة اجتماعية في طور النموان تنتج على الصعيد الاجتماعي والامكانيات الضرورية متوقفه او شبه معدومة وكطلاب حق ، وطالما أن هذه السلطة الثورية والتي جاءت نتيجة نضال مرير وشاق وطويل لتمثل مصالح ورغبات وطموحات الجماهير الشعبية وعلى رأسها الحركة الشعبيه المنظمه ونحن كجزء من هذه الحركة الشعبية المنظمة لابد ان تقف هذه السلطة موقفاً أيجابياً ومدعماً لهذا الاتحاد الوليد انطلاقاً من مبدأ التفاعل الحي بين السلطة الرسمية والشعبيه التي اقرها برنامج استكمال مرحلة التحرر الوطني الديمقراطي .. والحقيقة ان هذا البرنامج لن يتم تنفيذه بشكل نهائي وجدى الا اذا تضافرت الجهود المختلفة والصادقة في كل الاجهزة الرسمية والشعبية لحل المشاكل التي تعترض طريق بعض المؤسسات الجماهيرية بشكل أو بأخر والتي قد تؤدي الى تعطيل نهائي في هذه المؤسسة .

ماذا الذى كاد يصيب الحركة النسائية بالركود ؟ ؟

والغرض من كتابة هذه المقالات ليس الغرض منها عرضها على المسئولين فقط بقدر ما نستهدف بالدرجة الاولى هو ان يقوم العاملون في اجهزه الدوله باداء مسئوليتهم كاملة نحو كل المؤسسات الجماهيرية ومن ضمنها اتحاد نساء اليمن ، خاصة وان بيان الاخ فيصل عبداللطيف رئيس الوزراء قد أقر في بيانه الوزارى ، ان المؤسسات الجماهيرية ستلقى كل تأييد ودعم من قبل حكومة الثورة الجديدة .

البقية في ص ٤)

جمهورية اليمن الجنوبية الشعبية

أعلان

(مادة ٣٠ من قانون الميراث لسنة ١٩٣٨ م)

المحكمة العليا - عدن

طلب متنوع رقم ٧٠ لسنة ١٩٦٩م

بما ان محمد عبدالله نور محمد المقيم فى كريتر عدن قد توفى في كريتر ، عدن في ٢٣ مايو ، ١٩٥٩ م ، وبما ان عبداللطيف محمد عبدالله المقيم في كريتر – عدن قد تقدم بطلب الى المحكمة العليا بقصد الحصول على اعتراف رسمي لورثة المتوفي المذكور :

فاننا نعلن بهذا ان على جميع الاشخاص الذين ينازعون بحق محمد عبدالله وبحق المذكورة اسماؤهم أدناه : –

عبداللطيف محمد عبدالله		إبن
زينب محمد عبدالله		إبنة
هاجرة	» »	»
زبيدة	» »	»
حواء نور محمد		أرملة
مريم محمد عبدالله		ابنة
زليخة	» »	»

كورثة للمتوفي محمد عبدالله الحضور امام هذه المحكمة في الساعة ٩ صباحا في تاريخ ٣٠ ابريل ، ١٩٦٩ م لتقديم اعتراضاتهم ، ونعلن بهذا انه مالم يقدم اعتراض معقول قبل انتهاء المدة المحددة اعلاه فان المحكمة ستباشر فورا النظر في دلائل اثبات حقوق الاشخاص المذكورين اعلاه وستمنح عبداللطيف محمد عبدالله نور محمد بعد ثبوت استحقاقهم بشهادة اعتراف به / بهم كورثة شرعيين للمتوفي محمد عبدالله نور محمد .

صادر بعدن بتاريخ ٢٠ ابريل ، ١٩٦٩ م .

بامر :

مسجل المحكمة العليا ،

كريتر – عدن

هيث .. والسياسة التقليدية لبريطانيا

اصدرت الجبهة الشعبية لتحرير الخليج العربي بياناً سياسياً حول زيارة ادوارد هيث احد زعماء حزب المحافظين وحول التصريح الذي أدلى به فيما يتعلق بسياسة بريطانيا في تلك المنطقة قال البيان ان تصريح هيث يؤكد بأن بريطانيا ستحتفظ بقواتها ولن تنسحب من الخليج عام ١٩٧١ حسب ماأشيع من أنها ستترك المنطقة في التاريخ الآنف الذكر . ان تصريح ادوارد هيث هـذا يؤكد ويدعم ما تؤمن به الجبهة الشعبية لتحرير الخليج العربي المحتل وهو ان بريطانيا لن تنسحب من الخليج وأن كل ما أثير من ضجة وتصريحات بريطانية عـن خروجها في ١٩٧١ ماهو الا سراب ، وماهو في الواقع الا لتهيئة الجو والمناخ الملائم لطبخ مؤامراتها ودسائسها متعاونة مع حليفتها الامبريالية الامريكية لخلق المولود الذي مات قبل أن يولد اتحاد ما يسمى (بامارات الخليج العربي المزيف) لتستطيع بريطانيا وحليفتها الامبريالية العالمية برعامة الولايات المتحدة الامريكية به ومن خلاله تثبيت مواقعهما وامتيازاتهما النفطية والبترولية وذلك من خلال تربع القوى الاقطاعية والبرجوازية والقوى السياسية العميلة المرتبطة بالاستعمار البريطاني والامبريالية العالمية على قمة الهرم في الخليج وهذه القوى التي تربطهـا بالامبريالية روابط عضوية ومصلحية .

ان حزب العمال أو حزب المحافظين لن يستطيعا اتخاذ أي قرار مهما كانت نوعيته الا ضمن الاطار العام للسياسة الا تعمارية وهذا ماتؤمن به كافة الاحزاب البريطانية وهو ان مصلحة بريطانيا الاستعمارية (العظمى) أي مصلحة الأمبريالية البريطانية فوق مصلحة كل فرد وكل حزب وان الامبريالية البريطانية الاستعمارية التي عاشت ولا تزال تعيش وتتقدم على حساب الشعوب المضطهدة وتستغل ثرواتها وخيراتها لن تترك منطقة الخليج (منطقة البترول والمصالح البريطانية والامبريالية العالمية) بهذه البساطة وبكرمها الحاتمي وأن من يعتقد هذا فانه سيكون فريسة سهلة للسياسة الامبريالية .

ومنذ أن أعلنت بريطانيا انسحابها من منطقة الخليج العربي المحتل في عام ١٩٧١ بدأت الامبريالية العالمية بزعامة الولايات المتحدة الامريكية والقوى الرجعيـة العميلة ترتب أوضاعها وبدأت تخطط وترسم لتخرج لحيز الوجود المشروع البريطاني الامريكى الرجعي اتحاد ما يسمى بامارات الخليج العربي المزيف وأستطاعت بريطانيا أن تصرف الرأي العام العربي بوجه خاص والرأي العام العالمى بوجه عام وأن تسخرهم لخدمتها يهالوا ويطبلوا للاتحاد ، اتحاد عملاء الاستعمار لمواجهة حركة التحرر الوطني في منطقة الخليج العربي المحتـل وراحت تدبر في الخفاء كعادتها ،الدسائس وتحيك المؤامرات الدنيئة تجاه شعبنا المناضل في خليجنا الثائر .

لقد بدأت بريطانيا بعد اعلانها بالانسحاب عام ١٩٧١ من الخليج العربي ، بدأت ترتب أوضاعهـا وأمورهـا بشكل أكثر تكثيفاً من السـابق ، حيث بدأت توسع قواعدها وتزودها ، في كل من قاعدة مصيرة ، وقاعدة صلالة في ظفار وقواعدها في عمان بأحدث أسلحة الدمار والهلاك وتعزز وجودها العسكري بمضاعفة قواهـا الحربية الحديثة والبشرية والاعمال تجري على قدم وساق في القواعد البريطانية في الخليج العربي المحتل . .

إن بريطانيا وحلفائها الامبريالية العالمية والرجعيـة العربية والشيوخ والامراء في الخليج العربي أستطاعوا بكل أسف وحزن أن يسخروا امكانيات وطاقات الاعلام العربي من صحافة ، تلفزيون ، اذاعة ، لخدمة مخططاتهم الاستعمارية الامبريالية الرجعية للتهليل والتطبيل للاتحاد واطلاق التسميات واللألقاب على الامراء والمشـائخ ووصف الاوضاع في الخليج بأنها أوضاع ثورية تقدمية وكل من يقرأ الصحافة العربية ويسمع الى الأذاعات العربية يعتقد أن حكام ومشائخ امارات الخليج العربي أكثر تقدمية وأكثر ثورية من الدول العربية التقدميـة نفسها .

وعلى الجانب الآخر من الصورة تمارس أجهزة الاعلام العربي مؤامرات صمت رهيبة تجاه نضـال الجماهير الكادحة في الخليج العربي المحتل بقيـادة الجبهة الشعبية لتحرير الخليج العربي المحتل ضد الوجود الاستعماري البريطـاني الامبريـالي ولكن رغم هذا كله ورغم هذه السياسات التعسفية التي تمارس تجاه النضال الجماهيري المتمثل في الثورة العارمة المشتعلة على روابى ظفار الشماء بقيادة الجبهة الشعبية لتحرير الخليج العربي المحتل ، رغم هذا كله . . أن الجبهة الشعبية لتحرير الخليج العربي المحتل وجماهير الخليج الملتفة حولها ، لن توقفها المناورات السياسية واللاعيب والاراجيـف الاستعمارية البريطانية والأمبريالية العالميـة وستواصل نضالها بكل عنف وحرارة حتى النصر النهائي على الاستعمار البريطاني والرجعية العربية والامبريالية العالمية .

ذكيـة جـداً .. الى درجـة الغبـاء .

أصدرت القوى الثورية للجالية اليمنية في السوادن بيانا حول مؤامرات حكومة صنعاء خادمة الامبريالية والرجعية جاء فيه :

ان الاساليب التقليـدية المريضة لحكومة الامامة عادت لتطبيق حرفيـا بيد حكومة صنعاء الرجعيـة وخادمـة الامبريالية على شعبنا الصامد الذي عجزت القوى الاستعمارية والرجعية أن تقهره ، وشعبنا الشجاع الذي قهر الغزو الحبشي عـام ٥٧٥ والاستعمار التركي الأخير الذي دام ٦٨ عاما والذي عاش في ملحمة نصبها له شعبنا البطل وكذلك الاستعمار الانجليزي الذي جثم على صدر امتنا ١٢٩ عاما والذي خرج يجر اذيال الهزيمـة التى الحقها به شعبنا الثوري الصامـد وكذلك حينما حطم شعبنا القوى الرجعية في سبتمبر واثبت انه قادر على تغيير مجرى الاحداث بقوة منقطعة النظير ، وحينما نقول ان الرجعية ذكية وذكية جداً لدرجة الغباء ذلك يوضح لنا ان القوى المضادة للثورة تجهل الطاقات الجبارة للشعب والمتأججة في نفسه وان شعبنا قادر لتحطيم الجهاز الفردي لحكام الجريمة في صنعاء الذين كرسوا افكارهم المحمومة لخدمة الامبريالية والرجعية العربية

فلاسفـة الرجعية وربيبو الامامة أعلنوا افلاسهم باعمالهم الارهابية الحاقدة على التطور والعلم وعلى المخلصين وعلى العناصر الثورية رائـدة النضـال ـ واعتقالتهم الجماعية المحمومـة وقتلهم للابرياء أمـا قمة الافلاس التى تتلذذ بها الطغمة الخائنة فهي الوحدة اليمنية وهى آخر سيمفونيه تعزفها لبقائها الزائل ان عوامل الوحدة التي هي مطلب كل يمنى لن تكون جبال الهملايا كما يتخيلها الرجعيون وفي عـام ١٩١٨م حينما تم انفصال اليمن الكبرى على ايدي الانجليز والاتراك والذى حافظت عليه حكومة آل حميد الدين المخلوعة نجد ان نفس الوجوه الحاكمة المريضة هي التى دللت لهذا التقسيم .

ان الحكومـة الخائنـة والامينة في خدمة الامبريالية العالمية والرجعية العربية بـدأ يتسيطر عليهـا هوس محاربـة الثورات وبعد ان سلبت ثورة سبتمبر قادها الافلاس لتهديم ثورة اليمن في عدن وعلى رأسها الجبهة القوميـة رائـدة النضال وصانعة ثـورة اكتوبر الخالده وحينما انكشفت مكايـد الرجعية المرتجفة عادت تبكى حنينا تحت اسم الوحدة .

يا جماهيرنا ان الوحدة قائمة في كياننا وفي دمائنا والقيادات الثورية قادرة ان تعلنها بعـد تحطيم الجهاز الرجعـي الذي جعل بلادنا ترزخ تحت نـير شبه الاقطاع وشبه الاستعمار وذلك لـكافة العناصر اليمنية بان اجتماع « الامتداد » وما دار في اطـاره يعطينا صوره جليه للجانب الهزلي مـن الخيانة والعمالة وكذلك مادار من تصريحات فهى لا تمثـل الا النفسية المريضة في اليمن ونكرر ندائنا لكافة الجماهير بأن تتعمق في الوعى وان تتسلح باليقظة

يا جماهيرنا المناضلة ان جبهة التحرير المنحرفة والتى كانـت تمثل الطابور الثاني للاستعمار في فترات النضال والتى كانـت تقتل المناضلين الشرفاء امثـال الشهيد عبد النبي مدرم قائـد احتلال منطقه عدن » التى احتلتها الجبهة القوميـة فى ٢٠ يوليو ١٩٦٧م والتى اصبحت اليوم الوجه الشامخ والساعـد الجبار امام قوى الثورة المضادة والصهيونية والاستعمار بعد ان ركلهم شعبنا في عدن واحتضنتهم حكومة العماله في صنعـاء لتزيد من قوتها التي اصبحت بالونه تحت الشمس ..

اننا نؤيد بكل طاقاتنـا الادبية والمادية والمعنويـة الحركة الثورية العلمية فى الداخل ونعلنها كاولى خطوات لتقويض الحكم الرجعى العميـل .

ثلاث سفن سوفيتية جديدة تعبر البوسفور

في برقية لاسوشيتدبرس ان ثلاث سفن حربية عبرت مضيق البوسفور لتنظـم الى السفن الحربيـة السوفيتية في البحر الابيض المتوسط

كان من بين السفن الثلاث حاملات لطائرات الهيلوكبتر ومدمره

« بقية من ص ٣ »

ونريد أن نلفت نظر الاخوة المسئولين بأن عليهم أن يمارسوا هذا القول بالملموس خاصة واننا نواجه تحديات كثيرة البعض منها ذاتية والاخرى موضوعية تتطلب بالفعل الارتفـاع الى مستواها والبدء في ايجـاد الحلول والمعالجات لمثـل هذه التحديات .

واعطاء المؤسسات الجماهيرية ومنها اتحاد نساء اليمن عوامل الحركة والفعل مرهون أساساً بالالتزامات المفروضة على الجهات المختصـة من حيث توفـير الامكانيات واللوازم والحاجات الضرورية لتحرك هذه المؤسسات على الصعيد الذاتي والشعبي

وقد يعود احيانـا ان اسباب العجـز الذاتي الذي تعانيه هذه المؤسسات وعلى راسها اتحاد نساء اليمن هـو عدم توفير اللوازم المذكورة آنفـا

وكلمة اخيره نتوجه بهـا إلى الاخوه المسئولين ، هو ان مزيدا مـن تضافر الجهود الرسمية والشعبية يوفر مزيدا من الانتصارات والاندفاعات الثورية امام تحديات القـوى المعادية للثورة من امبرياليـين ورجعيـين وانتهـازيـين وعمـلاء