١٤ اكتوبر

الاربعاء ١٣ صفر ١٣٨٩ هـ
٣٠ ابريل ١٩٦٩

الثمن ١٠ فلس
العدد ٣٩٤ السنة الثانية

رئيس التحرير المسئول
تلفون ٥٢٨٢٠

عبد الباري قاسم
ص . ب . ٤٢٢٧

صحيفة .. يومية .. سياسية

رئيس الجمهورية يلقي خطاباً في اتحاد العمال غدا

مجلس الوزراء يبحث طلبات العودة للمغرر بهم في الخارج

يلقي غدا الرئيس قحطان محمد الشعبي رئيس الجمهورية كلمة في المهرجان الذي ينظمه الاتحاد العام للعمال بمناسبة اعياد اول مايو . وتسبق المهرجان مسيرة شعبية تبدأ من الروضة مركز التجمع للمسيرة .

كما ينظم اتحاد العمال هذه الليلة حفلة موسيقية ساهرة مجانية .

عقد امس الاول مجلس الوزراء برئاسة فيصل عبداللطيف رئيس الوزراء .

وبحث المجلس عدداً من المواضيع المدرجة في جدول اعماله من ضمنها مناقشة المجلس لموضوع طلبات العودة الى الجمهورية والتي بعث بها عدد من ابناء الجمهورية المغرر بهم المتواجدين خارج الجمهورية وذلك على ضوء موقف كل شخص من هؤلاء من النظام .

تحديد تاريخ للانتخابات الفرنسية

يجتمع مجلس الوزراء الفرنسي يوم الثلاثاء القادم برئاسة الن بوهير رئيس مجلس الشيوخ ورئيس الجمهورية بالنيابة وسيتناول الاجتماع بصفة اساسية تحديد تاريخ انتخابات الرئاسة القادمة .

ايقاف الدراسة بالجامعة الامريكية ببيروت

اوقفت الدراسة في الجامعة الامريكية ببيروت لمدة ثلاثة ايام بعد مصادمات عنيفه بين الطلبة يوم امس .

اسقاط طائرة اسرائيلية فوق الاردن

اسقطت المقاومة الارضية الاردنية طائرة اسرائيلية خلال العدوان الذي قامت به اسرائيل امس على وادي الاردن الشمالي

وكان العدو الاسرائيلي قد فتح نيران مدافع الهاون في الساعة السادسة والنصف من صباح امس على القوات الاردنية بوادي الاردن الشمالي

كما قامت اربع طائرات مقاتلة للعدو بالاغارة على منطقة تل السكر وبعض القرى الاخرى مستعملة الصواريخ والمدافع الرشاشة .

وردت القوات الاردنية على النار بالمثل وتمكنت من اسقاط طائرة للعدو ، واستمر اطلاق النار حتى الساعة السابعة والنصف .

ولم تحدث خسائر بين القوات الاردنية الا ان بعض الاضرار قد لحقت بالقرى التي تعرضت للقصف الجوي .

الملك حسين يعقد مؤتمرا صحفيا بعمان

عقد الملك حسين امس في عمان مؤتمرا صحفيا تناول فيه قضايا الساعة في العالم العربي وقال ان وضع الدول العربية الان احسن بكثير عما مضى ، لقد قبلنا قرار نوفمبر ولكن معركتنا طويلة .

وقال ان خطوات ايجابية قد اتخذت لدعم الجبهة الشرقية وان وضع الجبهة قد تحسن الى حد كبير .

واجاب على سئول حول المقاومة فقال ان المقاومة حق مشروع ، كما اجاب على سئوال حول المحادثات الرباعية فقال : ان الدول الاربع الكبرى مسئولة عن تنفيذ قرار مجلس الامن الذي تبنته .

ايران تنتظر رد العراق

صرحت المصادر المطلعة في طهران ، بان ايران مازالت تنتظر رد السلطات العراقية بشان الدعوة التي وجهتها ايران يوم الاحد الماضي الى العراق لاجراء مفاوضات لعقد معاهدة جديدة بشان مياه شط العرب .

توضيح حول مقال مجد الجندي

تأسف وزارة التربية والتعليم لنشر الكلمة المعنونة « كاد المعلم ان يكون ... » في صحيفة (الجندي) الصادرة بتاريخ ٢٠ ابريل ١٩٦٩ م . بطريقة تسيء الى الاخوة الاشقاء المبعوثين في قبل حكومة العراق الشقيق .

ان وزارة التربية والتعليم قد اتخذت الاجراءات الضرورية الواجب اتباعها في مثل هذه الامور وتقرر بالاتفاق مع وزارة الدفاع أجراء تحقيق شامل حول الموضوع وحله بما يكفل للاشقاء سلامة موقفهم ودحض ماورد في المقال المذكور وتأكيد العلاقة الاخوية والمهمة التربوية السليمة التي تتشرف البعثة العراقية بتقديمها لابناء هذا الجيل في جمهورية اليمن الجنوبية الشعبية

ووزارة التربية والتعليم اذ تصدر هذا التوضيح تأمل كذلك أن يحرص الاخوة العراقيون على توطيد العلاقة المشتركة بين القطرين الشقيقين والشعب العربي الواحد ، وذلك بالعودة الى تأدية المهمة التي انتدبوا من اجلها في هذه الجمهورية بروح أخوية صادقة وعلى خير وجه .

تحرك دولي لعقد اجتماع لمجلس الامن

بدات بعض الوفود في الامم المتحدة باتخاذ خطوات غير رسمية لعقد اجتماع لمجلس الامن

جاء هذا التحرك في اعقاب التحذير الذ وجهه اوثانت وذكر فيه ان الحالة الحقيقية للحرب موجودة الان في منطقة القناة .

وقد استؤنفت أمس في نيويورك اجتماعات ممثلي الدول الاربع الكبرى وذلك في مقر المندوب السوفيتي .

وقالت رويتر ان ممثلي الدول الاربع سيبحثون في اجتماعهم التطورات في الشرق الاوسط بما في ذلك الموقف في قناة السويس .

الفدائيون المنقلون بسويسرا يواصلون اضرابهم عن الطعام للاسبوع الثاني

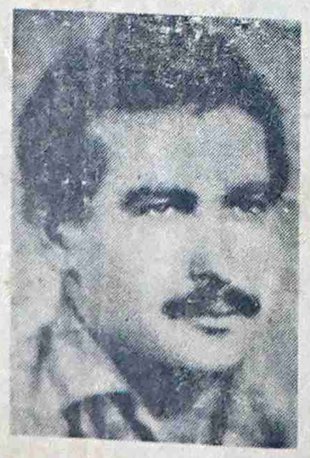

يواصل الفدائيون العرب الثلاثة المتهمون بمهاجمة احدى طائرات العال الاسرائيلية في مطار زيورخ اضرابهم عن الطعام للاسبوع الثاني احتجاجا على استمرار السلطات السويسرية باحتجازهم .

وتقول رويتر ان الفدائيين يطالبون اما بمحاكمتهم او اطلاق سراحهم وانهم قد اتهموا السلطات السويسرية باساءة معاملتهم نظراً لاطلاق هذه السلطات سراح ضابط المخابرات الاسرائيلية الذي اغتال الفدائي الرابع الذي اشترك في الهجوم بعد ان جرده البوليس السويسري من السلاح .

مكتب توزيع الاهرام يوزع ١٤ اكتوبر والثوري

يبدأ السيد قائد البليط رئيس مكتب توزيع الاهرام بالمحافظة الاولى في توزيع صحيفتي ١٤ اكتوبر والثورى من اول مايو « غدا » وذلك في الثوب الجديد للصحيفتين .

زيارة الحسن الرضا للجزائر وسعت التعاون بين ليبيا والجزائر وأكدت دعم البلدين للقضايا العربيه

اسفرت نتائج المباحثات التي قام بها الحسن الرضا ولي عهد المملكة الليبية للجزائر عن تفهم تام لقضايا البلدين العربيين كما جرى بحث قضايا الساعة في العالم العربي وتصعيد المقاومة الفدائية لابناء فلسطين .

وشملت المحادثات حركات التحرير الافريقية في جنوب افريقيا وروديسيا الجنوبية .

تلبية الدعوة التي وجهها بو مدين رئيس مجلس الثورة ورئيس الوزراء الجزائري قام الحسن الرضا نيابه عن ادريس الاول ملك ليبيا في أوائل هذا الشهر بزيارة للجزائر وتناولت المحادثات بين الجانبين الليبي والجزائري دراسة توفير كافة الشروط وتهيئة جميع الظروف للتنمية وتوسيع مجالات التعاون في الميادين الاقتصادية والتجارية والثقافية بين البلدين وكذلك دول المغرب العربي .

تعاون ثقافي شامل

وفي الميدان الثقافي اتفق الوفدان على تبادل زيارات الاساتذه الجامعيين وزيادة عدد المنح الدراسية وفتح أبواب الجامعات للطلبة في كلا البلدين وتبادل وفود الشباب على ان تسهم المملكة الليبية في معركة التدريب التي تخوضها الجزائر كما جرى الاتفاق على تشجيع السبل التي تكفل نمو حجم التبادل التجاري بين البلدين والعمل على تيسير طرق المواصلات وخلق صلات بين الغرف التجارية والتجار وفتح الاسواق لبضائع البلدين .

دعم مطلق للعمل الفدائي الفلسطيني

واستعرض الطرفان الاوضاع العربية الراهنة وخاصة الكفاح الذي يخوضه الشعب الفلسطيني لتحرير وطنه من الاستعمار الصهيوني وعبرا عن تقديرهما ومساندتهما المطلقة للمقاومة الفلسطينية كونها الطريق السليم لاسترجاع حقوق الشعب الفلسطيني

وأعرب الجانبان الليبي والجزائري عن ايمانهما بضرورة العمل الجاري في نطاق جامعة الدول العربية من أجل توحيد الجهود لنصرة الحق العربي وبلوغ الاهداف التي تطمح اليها الشعوب العربية .

تأييد حركة التحرير الافريقيـــة

واكد الجانبان تمسك بلديهما بميثاق منظمة الوحدة الافريقية واتفقا على ضرورة مضاعفة العمل لمحو آثار الاستعمار ورواسبه وتأييد حركات التحرير الافريقيه المناضلة لتحقيق الحرية والاستقلال وندد بسياسة التمييز العنصري التي يمارسها العنصريون في جنوب افريقيا وروديسيا الجنوبية واستنكرا الحركة الانفصالية التي تسعى الى تفتيت وحدة نيجريا .

وتبادل الطرفان في نهاية محادثاتهما وثائق التصديق على معاهدة الاخوة وحسن الجوار والاتفاق التجاري والتعاون الفني الاقتصادي بين البلدين .

شكل جديد للاستغلال

قالت صحيفة تاتسبونال تسايتونج الألمانية الديمقراطية في تعليق لها على اجتذاب الامريكان للخبراء الاجانب : ان صفقات مع المواهب الاجنبية اصبحت من العناصر الرئيسية التي تتميز بها السياسة الخارجية للاحتكارات الامبريالية . ومضت الصحيفة تقول « منذ عشرات السنين والمنظمات الأمريكية تسحب الخبراء والعلماء البارزين من أوربا وآسيا وأمريكا اللاتينية وأفريقيا ولا تستطيع أية مساعدة أمريكية ان تسد الثغرة الحاصلة في تلك البلدان بهذا السبب . كما ان سحب الخبراء من الدول النامية شكل جديد من الاستغلال الاستعماري الجديد وعلى سبيل المثال فقد انفقت الدول النامية حوالى ٨٨ مليون دولار على العلماء والمهندسين والأطباء الذين هجروا بلدانهم عام ١٩٦٦ الى الولايات المتحدة والذي يبلغ عددهم ٤٣٩٠ شخصا .

وقالت الصحيفة ان عدد الذين هاجروا الى الولايات المتحدة عقب الحرب العالمية الثانية من اوروبا بلغ مائة الف من أبرز العلماء والخبراء » .

بيان من الاتحاد الوطني لطلبة اليمن

اصدر الاتحاد العام لطلبة اليمن بيانا حول عدة مسائل تعليميه اهمها مسألة الطلبة الاعداديين الذين سينتقلون الى المرحلة الثانوية وثانيا مسألة وجود منهج تعليمي متكامل يرفع بمستوى الطلبة ثقافيا وحاجات ثورتنا الوطنية الدايمقراطية ويستوفي كافة مستلزمات «مدرسين مؤهلين والكتب والاسلوب التعليمي » .

وقال بيان الاتحاد انه في الوقت الذي تقدم لنا الدول الصديقة والشقيقة المعونات الثقافية لتساعدنا على حل الازمة التعليمية نجد مقالا تنشره مجلة « الجندي » في عددها الماضي اتخذ اسلوب التشهير لاخوة مدرسين من بلد شقيق .

واضاف البيان ان الاتحاد الوطني لطلبة اليمن اذ يستنكر هذا المقال ويطالب وزارة التربية والتعليم ووزاة الدفاع بالاهتمام والتحقيق بما ورد في مقال مجلة الجندي ورد الاعتبار للاشقاء المدرسين العراقيين .

اخبار الدولة

● بعث الرئيس قحطان محمد الشعبي رئيس الجمهورية برقية الى جوليانا ملكة هولندا هنأها فيها بمناسبه عيد ميلادها .

● أستقبل خالد محمد عبدالعزيز وزير العدل والاوقاف بمكتبه أمس جون فليبس سفير المملكة المتحدة في عدن .

دامت المقابلة زهاء ساعة وتمت بناء على طلب السفير .

● أستقبل علي مبارك محورق بمكتبه أمس فلاديمير ايفانو فتش سفير الاتحاد السوفيتي

دامت المقابلة زهاء الساعة

● أستقبل حيدر أبو بكر العطاس وزير الاشغال والمواصلات بمكتبه أمس سفير الهند لدي جمهوريتنا .

دامت المقابلة زهاء ساعة وتمت بناء على طلب السفير الهندى

محاضره

يلقي الاستاذ علي مهدي الشنواح محاضرة يوم الجمعة ٥/٢ في الساعة التاسعة صباحا وذلك في نقابة المعلمين بلحج المحافظة الثانية .

والدعوة عامة للجميع .

العاصفة تهاجم العدو بغور الاردن

هاجمت أمس مجموعة من قوات العاصفة نقطة مراقبة للعدو في منطقة غور الاردن واستخدمت في هجومها القذائف ومدفعية الهاون ، واسفر الهجوم عن تدمير النقطة ، كما قامت قوة اخري بهجوم على ثلاث كائن للعدو شمال وغرب جسر دويمه في وقت مما أدى الى تدمير احد مهاجع العدو وقتل وجرح عدد من افراده

ميدان جديد للغاز في ج . ع . م

يقوم الخبراء في الوقت الحضر بدراسة طرق استخراج الغاز الطبيعي الذي تم العثور عليه في الجمهورية العربية المتحدة وقد شكل الدكتور عزيز صدقي وزير الصناعة لجنة وزارية لوضع تقرير عن كمية الغاز الطبيعي الموجود في حقول ابو مدى ومرجام وشقير وامكانية استغلال الغاز الطبيعي في البلاد .

والمعروف ان الجمهورية العربية المتحدة لاتقوم باستغلال الغاز الطبيعي الموجود بها . ومايخرج منه من أبار النفط يحرق في الهواء او يستخدم في توليد النفط في طبقات الارض ، والاستفادة من هذا الكنز الطبيعي تعتبر في غاية الاهمية لعملية تصنيع ج ع م لصادراتها .

وقد دلت الابحاث على وجود ٧٠ مليار متر مكعب من الغاز الطبيعي في ابو مدى فقط .

خطة عالمية للارصاد الجوي

بوخارست :

يعقد حاليا في بوخارست مؤتمر لمديرى مؤسسات الارصاد الجوية في الدول الاشتراكية ليبحث امكانيات التعاون المشترك وتبادل الآراء والتجارب في وضع خطة للارصاد الجوي على النطاق العالمي .

دعوة عامة

يتشرف عبدالله اسحاق محمد النجار بدعوة الاهل والاصدقاء

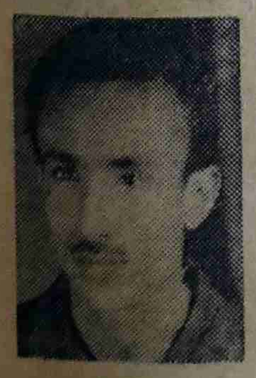

لحضور حفلة زواجه وذلك يوم الخميس ليلة الجمعة الموافق ١ مايو ١٩٦٩ م الاحتفال ، بحافة الجريك ، قسم د رقم ٦ شارع السد العالي الشيخ عثمان .

وسيحيي الحفل نخبة من الفنانين (وبحضوركم يتم السرور)

تنبؤات فرانكلين عن يهود امريكا

يعيش في امريكا الآن حوالي ٥ ملايين يهودي يسهمون في اقتصادها ويؤثرون على سياستها بما يخالف مصالح واماني ابناء شعبها الكادحين ويحقق مطامع الصهيونية هذا الخطر الذي يضهر كانه قدرا فرض على ابناء الشعب الامريكي ، هو في الاصل نتيجة ذلك المقدار من التساهل الذي وقف بيجامين فرانكلين قبل اكثر من ١٨٠ عاما ليحذر ابناء امته منه .

في سنة ١٧٨٩ م انعقد المؤتمر الدستوري الشهير بامريكا وفي هذا المؤتمر تحدث الزعيم الامريكي بيجامين فرانكلين وتناول في حديثه مستقبل امريكا وخطر الهجرة اليهودية اليها فقال حينئذ .

« ان هناك خطرا كبيرا يكمن للولايات المتحدة ، وهذا الخطر هو — اليهودي — ايها السادة ان اليهود اينما حلوا دائما ما تسببوا في انحطاط المستويات الاخلاقية ، وانزلوا من قدر الامانة التجارية عند الشعوب المضيفة لهم » .

● مصاصو الدماء :

وقال فرانكلين « اينما حل اليهود فأنهم يقومون بخلق دولة داخل الدول المضيفة فاذا حاولت الشعوب الضغط عليهم فسريعا ما يحاولون خنقها اقتصاديا كما كان الحال في اسبانيا والبرتغال .

لماذا ؟ لانهم خفافيش مصاصه للدماء وهذه لا تستطيع العيش على الخفافيش الاخرى وميزتهم امتصاص دماء الآخرين » .

وحذر فرانكلين ابناء شعبه « لو عجز الدستور عن اقصاء اليهود عن الولايات المتحدة فلن يمضي قرن من الزمن علينا الا ووجدناهم يتوافدون على هذا البلد باعداد هائلة من المهاجرين ، ويتسلطون علينا ويغيرون نظام حكمنا النظام الذي ضحينا نحن الامريكيون بارواحنا وممتلكاتنا في سبيل تثبيته واستشهد الكثير منا في سبيل تقويمه » .

● لعنة الاحفاد :

وأقر فرانكلين حقيقة بقوله :

« لو سمحنا لهم بالدخول لوجدنا اولادنا — في خلال قرنين من الزمن — يفلحون الحقول ويكدحون في المزارع والمصانع لتغذيتهم بينما يقعد هؤلاء في بنوكهم يعدون الدراهم والارباح ، اني احذركم ايها السادة ، لا تفسحوا المجال والا لعنكم احفادكم حتى الموت . ان افكارهم ليست افكارنا ولو عاشوا بيننا لعشرات القرون ان النمر لا يغير خطوط جلده » .

هل اخطأ فرانكلين ام اصابت تنبؤاته بعد مئة وثمانين عاما كبد الحقيقة ؟ .

— انقذو المواطنة زكيه —

المواطنه زكيه محمد حسن — ٢٥ عاما — في حالة يرثى لها ، مقعده منذ اكثر من سنه وعشرة اشهر اثر تهدم منزلها المكون من طابقين فوقها . تلقت العلاج طيلة هذه المدة في مستشفى الجمهورية

الا ان الدكتور باتشو الروماني من هيئة الهلال الاحمر والاخصائي في العظام اوصى بعد الكشف عليها سفرها الى الخارج لتلقي العلاج باجراء عمليتين تستغرقان ١٣ شهراً وابدى الدكتور باتشو استعداده في حجز سرير لها في أي مستشفى سواء في فرنسا ، بريطانيا ايطاليا او المانيا وقدر النفقات بحوالى عشرين الف شلن . والمواطنه زكيه لاتملك سوي ان تعول خمسه اطفال لاعائل لهم سواها انقذوا زكية واطفالها الخمسة

وما تقدموا من خير تجدوه عندالله ، صدق الله العظيم .

اللجنة الخاصة بالتبرعات من ضمنها الشيخ عبدالله محمد حاتم قاضي منطقة الشيخ عثمان ولديها ترخيص حكومي من وزارة العمل والشئون الاجتماعية بجمعها وتسكن المواطنه زكيه في منزل رقم (٢) ادارة المياه بجانب بستان الكمسري الشيخ عثمان م / الاولى .

اجتماع عالمى للسلام فى برلين

برلين (أ . د . ن) .

تجري الاستعدادات للتحضير للاجتماع العالمي للسلام المقرر عقده في برلين في الفترة مابين ٢١ يونيو حتى ٢٤ منه ، والذي دعت الى عقده عشرون منظمة دولية . وأعلنت اللجنة المنظمة للاجتماع أن اللجنة التحضيرية ستجتمع في برلين يومي ١٠ ، ١١ مايو . كما ذكرت أيضا ، ان الاجتماع المذكور مفتوح لحضور كل المنظمات المؤيدة لعقد الاجتماع العالمي للسلام .

وتقوم لجان عمل بوضع التقارير التى ستقدم في الاجتماع العالمي وتتبادل هذه التقارير فيتنام والأمن الأوربي والشرق الاوسط والاستعمار الجديد والاستقلال الوطني وكذلك نزع السلاح .

سوق دولى للطائرات المستعملة

اقيم في مدينة بادن بادن السوق الدولى للطائرات المستعملة ، وقد عرضت فيه ٨٠ طائرة مستعملة من جميع انحاء العالم ، تبلغ قيمتها ٢٠ مليون شلن وكان ثمن أرخص الطائرات المعروضة ٢٣ الف مارك .

الذره لتوليد الكهرباء في المستقبل

يرى الخبراء أن المستقبل في توليد الكهرباء سيكون اساسا للطاقة الذرية التي تستطيع ان تسد بسرعة احتياجات المجتمع للتيار الكهربائي .

اكبر ناقلة بترول فى أوربا

دشنت في تراسانات فيزر ببريمن بشمال المانيا ناقلة البترول « اسو سكوتيا » اكبر ناقلة بنيت في اوروبا حتي الان . تبلغ حمولتها ٢٥٣٠٠ طن ، وطولها ٣٤٧٫٨٠ مترا وعرضها ١٥٫٨٠ مترا ، وسرعتها ١٦ عقده .

اعلان عمومى

لقد ثبت لدينا بأنه توجد في حوزة بعض التجار كميات كبيرة من الاستمارات (الباصنوتات) القديمة العهد والتي كانت تطبع في مطبعة قهوجي دينشو واخوانه بالتواهي ؛ وبما ان هذه الاستمارات قد تم طبعها منذ وقت مضى ، وخزنت في المتاجر طويلا ، فقد لوحظ ان النسخ الاخرى لاتبين ما هو مصرح به بوضوح ، ونتيجة لهذا فقد وجد موظفو هذه الادارة صعوبات كثيرة عند فحصهم لبيانات الشحن (المانيفست) أو عند قيامهم بأي أعمال أخرى .

وبناء عليه فقد تقرر عدم قبول أي استمارة الا تلك التى تحمل علامة دار الطباعة اللندنية فقط ابتداء من أول يونيو ١٩٦٩ م .

ومما يجدر بالاشارة بأن هذا القرار سيطبق على استمارات النقل والشحن فقط وسوف تستثني استمارات الترانزيت .

المشرف التجاري

رصيف الملا

العمل الفدائي الفلسطيني .. بين شعب لبنان وحكوماته

الفلسطينيون : هناك من يحاول منع العمل الفدائي

مصادر الحكومة تعلن العناصر التخريبية افتعلت الاحداث

قصة ازمة العلاقات بين السلطات اللبنانية وبين العمل الفدائي قصة قديمة فقد كان من بين الاسباب الرئيسية لاستقالة حكومة الدكتور عبدالله اليافي السابقة هو التضييق على العمل الفدائي بلبنان والتي كان من نتيجته القيام بسلسلة من المظاهرات الطلابية العارمة المطالبة بحرية العمل الفدائي وبتطبيق التجنيد الاجباري وبتحصين قرى الحدود

وقد تجاوبت يومها معظم الهيئات والمنظمات والاحزاب التقدمية مع الشعارات التي رفعها الطلاب في ثورتهم التي أنفجرت في أعقاب العدوان الاسرائيلي على مطار بيروت في أواخر العام الماضي .

وجاءت حكومة رشيد كرامي الحالية على أساس التجاوب مع هذه المطالب التي تبنتها في بيانها الوزاري والذي نالت على أساسه ثقة مجلس النواب .

وفي لبنان اتجاهان .. اتجاه الحلف الثلاثي الذي يرأسه كميل شمعون واتحاد النهج الشهابي الذي يدين بالولاء للرئيس اللبناني السابق فؤاد شهاب .

وقد دعم الاتجاهان .. حكومة كرامي بوصفه الزعيم المسلم الوحيد . ذو الرصيد الشعبي الذي يمكنه الحد من العمل الفدائي باعتبار ان هذا العمل يشكل خطرا على لبنان سواء بالنسبة للوضع اللبناني على النظام القائم فيه أو على ذلك ان الحكومة تتمتع الان رغم ما وقع من احداث دامية بتأييد كافة الفئات السياسية على اختلاف اتجاهاتها

رأى الفدائيين

وتقول المصادر الفلسطينية ان سبب الازمة ان هناك جهات في الدولة لا تريد ان تسمح للفدائيين بالعمل في الاراضي اللبنانية ممرا ولا مقرا وهو الامر الذي سبب قيام تناقض بين الحركة الفدائية والسلطات الرسمية في لبنان مما ترتب عليه تفاقم الامر ودخول الجماهير والاحزاب والهيئات في هذه المرة داعية للاضراب والتظاهر نتيجة للمعلومات التي ترددت عن بعض المضايقات التي يتعرض لها الفدائيون .

وترى المصادر الفلسطينية رغم كل ما حدث انه مازال من الممكن تلافي هذا التناقض اذا ما تمت لقاءات بين كبار المسئولين عن الحركة الفلسطينية وكبار المسئولين في لبنان لوضع صيغة للتعامل بين الفريقين تكفل لحركة المقاومة الفلسطينية ما تحتاج اليه ضرورات معركتها .

وفي هذا المجال تبذل مساع حثيثة الان لعقد اجتماع عاجل بين السيد رشيد كرامي رئيس الحكومة والسيد ياسر عرفات رئيس منظمة التحرير الفلسطينية لتسوية الازمة .

وفي الوقت الذي لاترى فيه بعض فئات المنظمات الفدائية أي جدوى من عقد هذا الاجتماع قبل أن تهدأ الامور وتعلن السلطات اللبنانية موقفها بصراحة من العمل الفدائي ترى فئات أخرى أن اللقاء في ذروة عنف الصدام سيؤدي إلى توضيح كل جانب وجهة نظره للجانب الآخر .

وتشير المصادر الفلسطينية إلى انه يوجد فى لبنان مالا يقل عن ٢٥٠ ألف فلسطيني لايستطيعون بشكل من الاشكال أن يعزلوا أنفسهم عن معركة مصيرية يقوم رفاقهم واخوتهم في الساحات العربية المختلفة بتأديتها مع العدو المحتل .

وتعلق المصادر الفلسطينية على ما تذكره المصادر الرسمية من أن عناصر مخربة هي التي كانت وراء الاحداث الدامية فتقول : ان أي انتفاضة أو تحرك جماهيري يقع من أي ساحة ومن أي مكان لابد وأن تتطلع اليه الجهات المتعددة والمتباينة الرأى والاهداف ومن الطبيعي أن تحاول كل جهة أن تستثمر هذا التحرك لصالحها الذي قد يكون مناقضا لشعارات التحرك الجماهيرى بالاصل .

وتشير المصادر الفلسطينية بدهشة إلى العدد المرتفع من الضحايا الذين سقطوا في الاشتباكات وتقول ان عددهم أكثر بكثير مما كان يتوقعه أي انسان .

وتساءل كيف يسقط — كل هؤلاء الضحايا والمصابين — في الوقت الذي تعلن فيه السلطات الرسمية انها لم تأمر قوات الامن باطلاق الرصاص ؟

رأي الحكومة

أما المصادر الرسمية فتتهم عناصر تخريبية بافتعال الحوادث التي جرت امس وتقول ان هذه العناصر استغلت موضوع الاصطدامات التي وقعت بين الجيش والفدائيين بمنطقة الجنوب في سبيل تحقيق اهدافها .

وتعود اسباب تأزم الوضع بين الفدائيين والسلطة العسكريه بالجنوب كما ترى السلطات الى ان الفدائيين يريدون فرض سيطرتهم الكاملة على منطقة الجنوب . لتحويلها تدريجاً الى جبهة مع اسرائيل يدخل فيها لبنان طرفا فى الحرب بامكانيات ضعيفة لن تمكنه من الصمود

والواقع ان احداث لبنان الاخيرة يمكن وصفها بانها عفوية وغير عفوية في نفس الوقت

•

وعلى الصعيد اللبناني كان الشعور عند الجماهير معبأ لنصرة الفدائيين وجاء الاشتباك الذي وقع في صيدا وسقط فيه ثلاثة قتلى وعشرون جريحا من المتظاهرين ليلهب العناصر ضد السلطة .

اما على الصعيد الفلسطيني فالوضع فى صفوف الفلسطينيين قابل للانفجار حيث تسودهم روح اليأس من اوضاعهم الحالية وحيث شوهدوا في مظاهرات الامس يواجهون الرصاص بصدورهم غير عابئين بأرواحهم من اجل قضيتهم .

وقد تجلت هذه الصورة بوضوح في مظاهرات صيدا امس حيث اصيب فتى فلسطيني لا يتجاوز عمره الخامسة عشره وهو يحمل علم فلسطين .

وظل مصراً على حمل العلم والسير فيه حتى سقط معه ومات فوقه بعدما ضرجه بدمائه .

التحقيق

والنقطة التى يسعى المحققون الان لتوضيحها من خلال تحقيقهم مع المعتقلين الذين يبلغ عددهم حتى الان ١٢٣ شخصا هي هل كان تقدير الاحزاب التي دعت للتظاهر والاضراب . للموقف تقديرا غير دقيق حيث تصوروا ان المظاهرات لن تتعدى الضغط على الدولة ام انها سعت عمدا الى تصعيد الموقف وتأزيم الوضع في لبنان لغايات خاصة .

وتبقى هناك علامات استفهام اخرى حول من الذي بدأ بالصدام الدموي . المتظاهرون أم قوى الامن .

السلطات الرسمية تقول ان المتظاهرين هم الذين بدأوا بأعمال العنف واطلاق الرصاص مما اضطرت قوات الامن الى اطلاق الرصاص بدورها عليهم .

ولكن شهود العيان يقولون أن المتظاهرين لم يستخدموا سوى الحجارة وذلك عندما حاول رجال الامن تطويقهم باستخدم القنابل المسيلة للدموع والمياه الساخنة .

فقد تفرق نتيجة لذلك بعض المتظاهرين الذين لم يتجاوز عددهم في بادىء الامر عن الخمسة الالاف متظاهر بعد ان حطموا وقلبوا سيارات المطافىء وقوى الامن . وعندما حاول بقية المتظاهرين ان يخترقوا حصارة قوى الامن لاستئناف مظاهراتهم استخدمت قوى الامن الرصاص الذي انطلق من البنادق والرشاشات .

وازاء اساليب القمع تصاعدت المظاهرة وقدر عدد المشتركين فيها بعشرات الالوف خاصة بعد ان حمل بعض المتظاهرين اجزاء من جمجمة احد القتلى التى تناثرت على الارض من جراء اصابته بثلاث طلقات في رأسه والتهبت المشاعر التهابا في صفوف المظاهرين الذين سارعت النساء بالتجاوب والمشاركة معهم في تظاهرهم .

ولم يكن هناك امام السلطات اللبنانية سوي اجراءات حظر التجول وفرض الاحكام العسكرية للسيطرة على الشارع . فتحركت الدبابات والمصفحات واحتلت مفارق الطرق الرئيسية .

(نشر التحقيق بصحيفة الأخبار القاهرية)

عبد الناصر

يفتتح مصنعا للدرقلة بحلوان

افتتح امس الرئيس عبد الناصر مصنع للدرقلة بحلوان . ويعتبر المصنع من اضخم المشروعات الثقيلة الحديثة ، ووصلت تكاليفه الى ٦٨ مليون جنيه .

وينتج المصنع خلال المرحلة الاولى ٣٠٠/٠٠٠ من شرائط الحديد والصلب تبلغ قيمتها حوالي ٣٥ مليون جنيه . اما انتاج الوحدة عند اتمام مجمع الحديد والصلب فيبلغ ٥٠٠/٠٠٠ طن سنويا تقدر