* مكافأة مالية لمن يدل على زارعي الألغام

* حكومة الاتحاد في قلق شديد من ازدياد الارهاب

خبر بكرة

قال السيد ظفر الله خان رئيس الجمعية العمومية للامم المتحدة ضيف عدن الكبير ان قضية عدن التى عرضت على لجنة ١٧ ستكون موضع نقاش الجمعية العمومية عما قريب ..

١١ شعبان ١٣٨٢

الاثنين

٧ يناير ١٩٦٣

العدد ٢١٣٧

فتاة الجزيرة

Monday January 7 1963

11 Shaban 1382

Regd. No. 1 at G. P. O. ADEN

للعدد ٢٠ سنة

خبر اليوم

وصل الى عدن عن طريق الجو فريق الموردة للسودا لأول مرة ليتبارى مع منتخب عدن المحلي ، فاهلا بهم الى وطنهم ..

FATAT-UL - JEZIRAH An Independent Daily Revie wof Local & International Affairs. Vol. No. 23, 2137

السلال في قرية القابل

زار المشير السلال قائد الثورة اليمنية قرية القابل بالقرب من صنعاء فاستقبله جمع غفير من رجال القبائل وطلبة المدارس بحماس بالغ فالقى فيهم الخطاب التالي :

الحمد لله الذي أيدكم بنصر من عنده فانتم العدة وأنتم الذخيرة وهذه الثورة ثورتكم وهذه جمهوريتكم قامت بكم ولكم ومن اجلكم ونحن إخوانكم ، منكم واليكم وخدامكم ولم يعد اليوم وبعد أن زال كابوس الملكية الرهيب ، لا سيد ولا مسود ولا فقير ولا غنى ولا حاكم ولا محكوم ، كلنا سواء ولله الحمد على مانه ، فلقد أبادت الثورة الأسرة الباغية وحطمت اغلال الطغاة الذين يكذبون على ثورتنا المباركة فيقولون إننا حطمنا وهزمنا اسرة بيت حميد الدين الذين وهدمناه ونحن الذين أقمنا سلطت عليكم الأوغاد يسلبون شعائره ورفعنا دعائمه كما كان على وينهبون ليعيش عمالها واذنابها حتى عهد الرسول عليه الصلاة والسلام بنوا على اكتافكم القصور وجمعوا الاموال وتركوكم فى فقر وهوان وها هي هذه الأسرة الباغية قد تعاهدت مع السعوديين الذين كانوا يحتقرون الزيود ويذلونهم ولو اتيحت لهم فرصة لأذلوكم كما تشاء نفوسهم الخبيثة ..

وأنتم تعرفون كيف سلط سعود جلاديه على أبناء اليمن المغتربين فى السعودية وإن كلمة ,, زيدي ،، عند آل سعود مقرونه بلغة الأحتقار ..

والثورة قد رفعت رؤوسكم وأعزتكم ولكن يعز على بعض المعممين أن يروكم وقد شبعتم ولبستم وأمنتم وذلك لأن الرشوة قد انقطعت عنهم وهم لا يريدون أن يروكم الاعراة وجياعاً ..

ولابد انكم تذكرون كيف كان طغاة العهد الخاسر يولون من يشاؤن ويعزلون من يشاؤن وكيف كانوا يسلطون عليكم عمالهم يعذبونكم ويطردونكم وكيف كانوا يشجعون التفرقه بينكم فيقولون هذا زيدي وهذا شافعي وهذا من اليمن الاعلى وذاك من اليمن الاسفل ويثيرون الاحقاد المذهبية والعنصرية ونحن اخوان ولكن آباءنا رحمهم الله إنخدعوا بهم وكانوا يجمعون الزكوة ويحملونها بطيب خاطر للامام يحي إلى شهارة وبعده جاء ولده أحمد فاغلق الابواب على نفسه لايبالي بعذاب الأمة ١٢ عاماً تركتكم تحت رحمة بنت حجر وبن محمود وجاء ولده (البدر) وسلم مقاليده لطميم حرسي ولكن آن أوان الخير فاننا عازمون على بناء المدارس والمستشفيات وجلب الاطباء والدواء لكم وكل شيء آت بأذن الله ..

المروني يرد على فيصل آل سعود

« الجيش السعودي لا يضرب اشقاءه اليمنيين »

رد السيد أحمد حسين المروني وزير الاعلام فى الجمهورية العربية اليمنية على بيان الأمير فيصل بأعلان حالة التعبئة العامة فى السعودية بقوله ان الحكومة اليمنية لم تكن تتوقع ان يصدر الأمير السعودى بيانا كهذا الذي اذاعه لان مثل هذا الإجراء وهو اعداد الجيش للحرب لا يتخذ الا بعد التأكد من تحركات عدائية كبيرة من قبل عدو خبيث يتربص بالعرب الدوائر مثل اسرائيل ..

واستطرد السيد المروني قائلا ان الذي حدث ودفع الأمير فيصل الى اتخاذ مثل هذه الخطوات هو القلق المتزايد المتضارب في صدور العائلة الملكية السعودية والشكوك التي تساورهم عن قرب قيام ثورة شعبية هائله تسحق النظام الرجعي الحالي وتمنح الشعب العربي في السعودية حريته المسلوبه وكرامته المداسة بعد ان ضاق الشعب بحكم الإرهاب والتنكيل في عصر الحرية والإنطلاق ..

والشعب اليمني وان كان على أتم الإستعداد لسحق أي عدوان من أي جهة كانت الا انه على يقين من ان الشعب العربي الشقيق يربأ بنفسه عن توجيه نيران مدافعه نحو صدور أشقاءه فى اليمن كما فعل الطيارون السعوديون الأبطال الذين رفضوا ان يشتركوا فى عمليات حربية ضد شعب اليمن كما أراد لهم ان يفعلوا حكام السعودية ..

وواصل السيد المروني حديثة قائلا إنه على يقين من ان الجيش العربي في السعودية اذا رأى وتأكد من ان إمراء البيت المالك يريدون له ان يحارب أخوة له عرباً ارادوا لأنفسهم الحياة الكريمة ولم يرتكبوا ذنباً سوى سحق الظلم وتهديم الإرهاب سيلتفت نحو العائلة المالكه ويخلص الشعب العربي قاطبة من استبدادهم وتفشى فسادهم كما فعل الجيش العراقي عندما رفض محاربة الشعب اللبنانى عام ١٩٥٨ كما أمره نورى السعيد وتوجه بضرباته نحو صدور اعداء الشعوب العربية والقومية العربية الناهضة ..

دفع جوائز سخية لمن يكتشف ألغاما أو يخبر عن وجود معلومات عنها

ابلغت سلطات اتحاد الجنوب العربى رؤساء القبائل ومشائخها فى المحميات بانها على استعداد لدفع مكافاءات مالية سخية ستدفع لمن يسلم أية ألغام أرضية أو يقدم معلومات تؤدي الى العثور على مثل هذه الألغام .. وعلمت فتاة الجزيرة ان هذا البلاغ بالقرض المالى قد أصدر نتيجة لتعدد حوادث الإلغام الأرضية التى قد انفجرت فى مناطق مختلفة من أراضى حكومة الإتحاد . وتشك السلطات هناك بأن هذه الألغام تصل الى الأراضى الإتحادية من عبر الحدود اليمنية ..

وآخر حادث انفجار وقع في سلطنة الوالق العليا قتل سبيه شخص وجرح آخر بجراح بليغة .. وتعتقد بعض المصادر الرسمية ان هذه الألغام يبثها ويزرعها أناس في

« البقية ص ٣ »

ETHIOPIAN AIRLINES and SUDAN AIRWAYS

ADEN – ASMARA – KHARTOUM

Tuesday – Fokker Friendship

Thursday – Fokker Friendship

Friday – Convair

Saturday – Convair

Convenient connections at Khartoum to:

CAIRO – BEIRUT – ATHENS – ROME – LONDON and FRANKFURT

Consult your travel agent or

ETHIOPIAN AIRLINES

WINGS OF MODERN AFRICA

St. Point: Bank Flat Building — Tel. 2138 - 4701

Crater: King Solomon St. — Tel. 2711

خطاب مفتوح إلى الفريق السوداني ..!

بقلم : شيخ المراقبين

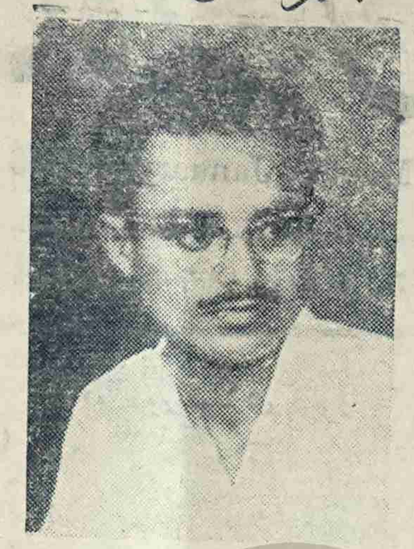

● محمود أحمد مدى ●

السادة المحترمون أعضاء الفريق السوداني ..

تحية عربية خالصة ..

وبعد ، يسرني أن أرحب بكم هنا في - عدن - ثغر الجنوب .. مؤكداً لكم جميل شعور ابناء هذا البلد نحوكم وكبير احترامهم وتقديرهم لكم ، فلم تكن الروابط الرياضية هي وحدها التي تجمعنا اليوم برباط مقدس .. وإنما هناك روابط أخرى أسمى وانبل من الروابط الرياضية .. إنها روابط الدين واللغة والقومية والمصير الواحد المشترك . لهذا ليس غريباً البتة أن يصل ترحيبنا بكم الى درجه كبيرة من الحماس لايمكن وصفها ، فنحن شعب يقدر معاني الاخوة والمحبة التي تربطه بالاشقاء .. كما اننا شعب الاصدقاء .. ويفخر بكل تقدم يحرزونه في مختلف مجالات الحياة . إننا ندرك إن الشعب السوداني يبذل الآن جهوداً جبارة للنهوض بمستواه في مختلف النواحي ، ليصل الى مصاف البلاد المتقدمة ونحن هنا لانشك لحظة في أنه سيصل حتماً الى المستوى الذي يريده .. كيف لا وقد جعل رائده الاخلاص والعمل الدائب ، ووضع امام عينيه التقدم والنجاح هدفاً وغاية .

لقد سر شعبنا كثيراً بزيارتكم .. فقد اتيحت له فرصة ثمينة ليلتقي باخوة له ويبادلهم الشعور بالمحبة والتقدير وليلمس بنفسه التقدم الكبير الذي احرزه الشعب السوداني في الحقل الرياضي . لقد كنا نحاول دائماً التطلع إلى انتصاراتكم ومعرفة مدى التقدم الذي وصلتم اليه في الحقل الرياضي - بالرغم من الصعوبات التي واجهتنا ، وجعلت اتصالنا بكم غير ممكن في كثير من الحالات وعندما سنحت لنا الفرصة للاتصال بكم والاطلاع على مدى التقدم الذي احرزتموه الآن وبصورة مباشرة .. احسسنا بالسعادة وغمرتنا الفرحة الكبرى .. فقد تحقق شيء كنا ننتظره بفارغ الصبر والشوق ..

إخواني .. اعضاء الفريق السوداني ، لقد ذكرت سابقاً ان زيارتكم لنا فرصة سانحة للتعرف والاطلاع على مدى تقدمكم في لعبة كرة القدم بالذات ، وانا لايخالجني الشك في ان مستواكم مشرف ويحمل على الفخر والارتياح ، فقد سبقتكم الى هنا انتصاراتكم الكثيرة التي احرزتموها في دنيا الكرة .. وجئتم الى هنا لتدعموها وربما لتسجلوا المزيد منها هذا مانعرفه عنكم بصفة عامة ، ولكن ماذا تعرفون عنا ؟ .. سؤال لا اخالكم تجهلون الاجابة عليه فالمعروف ان كل فريق رياضي يزور بلداً ما لابد وان يكون ملماً ولو بعض الشيء بمستواه الرياضي وذلك ليضع خططه على اساس هذه المعرفة ، وانا لا اشك في ان صورة ما قد ارتسمت في اذهانكم عنا وعن مستوانا الرياضي بالذات

ولكن اسمحوا لي مرة اخرى ان اتساءل : ترى ماهي الصورة التي يمكن ان تكون قد ارتسمت في مخيلتكم عنا ؟ .. هل هي صورة صحيحة ومعبرة حقاً عن الحقيقة وبالتالي عن مستوانا الرياضي .. أم انها صورة غير صحيحة .. فيها الكثير من الزيف والافتراء ؟ ..

اسئلة قد تبدو محرجة للعيان .. لكني لا ارغب في الواقع ان احرجكم وهذا ما اريد ان يدركه اخواننا اعضاء الفريق السوداني تمام الادراك نعم انا لا أرغب في احراجكم او إثارتكم ، وانما انا اقصد بذلك توضيح نقطة هامة قد تبدو غامضة للفريق الزائر واسمحوا لي الآن ان اوضح لكم هذه النقطة المهمة ..

لقد جرت هنا منذ مدة مناقشات حامية الوطيس في الصحف وفي غيرها حول إدعاء احد اخواننا السودانيين المقيمين في عدن قد تفوه به وجاء فيه ان المستوى الرياضي في عدن ضعيف ولايمكن مقارنته بالمستوى الرياضي في السودان وانه لو حدث ان تقابل منتخب محلي ضد منتخب سوداني .. فان منتخبنا المحلي سيهزم بمائة إصابة او اكثر . هذا ماذكره الاخ السوداني ، ولقد ذكرت هذا بالذات .. لا لاحراجكم او التنديد بمثل هذا الادعاء من جديد .. ادعاء اظنكم ستوافقوني في انه يحمل في طياته الاهانة والازدراء والتحقير بشعبنا وبمستوانا الرياضي (فقد وقفنا ضد هذا الادعاء بكل قوة ، ولم نحاول ان نره عليه إيماناً منا بان هذا الادعاء لايعبر البتة عن راي الشعب السوداني الشقيق وفرقه الرياضية المختلفة) ..

قلت انني لاارغب في احراجكم او إثارتكم ، وإنما ارغب في تسليط الاضواء الكاشفة على الموقف ، ولازيل مايمكن ان يكون البعض قد صوروه لكم من صور مزرية ومشينة بصدد مستوانا الرياضي ..

اخواني اعضاء الفريق السوداني الموردة نحن لاندعي ابداً اننا قد وصلنا الى مستوى عالمي في هذا الحقل ، بل اننا لانستطيع الادعاء بأنكم قد وصلتم الى مستوى عالمي رفيع

لكن هذا لايعني ابداً انكم لم تصلوا بعد الى مستوى كبير ومشرف حقا حسب الامكانيات المتوفرة لديكم كذلك بالنسبة لنا فان مستوانا وان لم يكن قد وصل الى مستواكم تماماً ، إلا انه مستوى طيب نفخر به ويحمل على الارتياح حسب الامكانيات المتوفرة لدينا وهي امكانيات تقل كثيراً عن الامكانيات المتوفرة لديكم .. وصدقوني لو كانت لدينا الامكانيات التي وفرتها لكم حكومتكم والشعب السوداني ، لكنا استطعنا الوصول الى مستوى كبير جداً ان لم يكن مستوى عالمياً وليس هذا من قبيل المبالغة والتسويف ولكنه عين الحقيقة ، ان لدينا الكثير من الخامات الناضجة ، لكنها للأسف لم تجد الامكانيات اللازمة لتصل .. وبالتالي لتبرز وتبتكر . ومهما يكن الامر .. فان الذي ارجوه ويأمله الرياضيون في بلادنا ان نتمكن في القريب من الجهد والعمل من تحقيق مستوى اعظم وارقى من المستوى الحالي

إخواني .. اعضاء الفريق السوداني ، الموردة ، انكم ستتبارون مع منتخبنا المحلي ولاشك في انكم ستلمسون بانفسكم المستوى الذي وصلنا اليه وربما نهزم وهو امر ليس فيه اي عب اونقص ، بيد ان الذي آمله ان تتضح لكم جلياً حقيقة مستوانا ومقدار المجهود الكبير الذي نبذله لرفع مستوانا الرياضي وتطويره ..

إخواني .. اعضاء الفريق السوداني الموردة انا آمل ان تتوطد اكثر واكثر علاقات المودة والتعاون بين بلدينا الشقيقين .. ولست اشك لحظة في ان مثل هذه الزيارات ثمينة بان تدعم الروابط المتينة التي تربط بين شعبنا وتجمعنا جميعاً في بوتقة واحدة ..

إخواني .. ارجو لكم إقامة طيبة في هذا البلد العربي الطيب وانا لمنتظرون لقاءكم في الملعب بشوق ولهفة ..

وتقبلوا تحياتي وتمنياتي الطيبة ..

حاجة المراقب إلى التعاون

بقلم :

● الاستاذ جعفر مرشد ●

قد ينجح الانسان في عمل يقوم به بمفرده دون الاستعانة بأحد .. فيكون النجاح الذي أحرزه ملكاً له لايشاركه شريك ودائماً ما يكون النجاح الفردي قليل الاهتمام ومحصوراً عند عدد قليل ممن لهم صلة قوية بصاحبه ..

فالمراقبة الرياضية ليست عملا فردياً يقوم به المراقب إذ ليس من المعقول أن يقوم المراقب الرياضي بهذا العمل كاملا بمفرده فلابد من وجود صلات قوية بينه وبين جميع العاملين في المحيط الرياضي ، فالاخبار والمشاكل الرياضية لن يستطيع المراقب الحصول عليها إلا إذا جرى وراءها .. الأخبار مثلا يجب أن يحصل عليها من مصادر صحيحة وإلا تعرض لتكذيب كل خبر ينشره ، كذلك المراقب الناجح من الناحية الاخبارية هو ذلك المراقب الذي يسبق زملاءه المراقبين .. بنشر الخبر لقرائه وهذا يتطلب من المراقب جهداً كبيراً في الجري والاتصال من مكان لآخر للنشر الخبر كاملا وصحيحاً من مصادره الحقيقية وقد يكلفه هذا - مالياً - خصوصاً إذا كان الخبر في منطقة غير منطقته فيضطر لاستئجار سيارة خاصة للبحث عن الخبر وأصحاب الخبر مع العلم أننا معشر المراقبين لا يملك أحدنا سيارة خاصة به ..

أما المشاكل الرياضية .. فهي لاتختلف كثيراً من حيث المجهود عن الأخبار ، وقد تكون قريبة من حيث الأهمية فالقاريء أو المستمع تعجبه الأخبار ويتتبعها ، ولكن المشاكل الرياضية .. عليها يتوقف تطورنا ونهوضنا بمستوانا الرياضي ، فالمراقب الرياضي لايمكن أن يعالج أي مشكلة رياضية دون أن يعيش معها وفي خيوطها .. فهناك من المشاكل ما تتفرع إلى عدة فروع ومتى ما أهمل المراقب أحدها .. كان العلاج ناقصاً لاتلبث وأن تعود من جديد .. ولا يستطيع أي مجتمع كان أن ينهض بمستواه الرياضي مالم يتخلص اولا من مشاكله الرياضية .. ومشاكلنا الرياضية معظمها تافهة وعدم الوعي الرياضي عند بعض المسئولين يساعدها على التوسع والانتشار ..

وكما قلت يجب على المراقب أن يكون على صلة دائمة

.. البقية في الصفحة التالية !!

رأي

كان سقراط فيلسوف اليونان العظيم قصير القامة .. دميم الوجه ..

وكان نابليون القائد الفرنسي الشهير قصيراً أيضاً .

وكان معظم مشاهير العالم ورجال الأدب والعلم والثقافة والحرب والسلام أقزاماً تتحرك على الأرض ..

وفي الرياضة ظهر كثير من رجالها المبرزين الذين لايزيد طولهم عن بضعة أقدام ..

والرياضة ليست وقفاً على ذوي القامات الفارعة ..

وليست وقفاً على ناطحات السحاب .. فالكرة تجري على الأرض لافوق السحاب والرجل الذي يكون قريباً منها هو الذي يخطفها قبل غيره من الرياضيين .

ولذلك فان الطول ليس فضيلة تدعو إلى الإفتخار وليس عيباً يدعو إلى الإنتقاص من قيمة الانسان ..

إن النعامة طويلة القامة ولكنها أحياناً تدفن رأسها في التراب ..

● تبارى يوم السبت الماضى فريق الشباب الرياضى ضد الاحرار وانتهت المباراة بفوز الشباب ..

« بقية من ص ٢ »

بالرياضيين على مختلف الطبقات لمعرف أخبارهم ومشاكلهم .. ومتى ما كان المراقب نزيهاً متمتعاً بشخصية محبوبة .. غير مترفع أو متكبر صريح يبدي رأيه تجاه أي مشكلة بشجاعة دون خوف من أن يخسر صداقة فئة على حساب فئة أخرى متى ما وجدت كل هذه الصفات فيه سهل عليه تأدية واجبه بالصورة التى ترضيه وترضى قراء كتاباته ..

وناتى الآن إلى البرنامج الرياضي الاذاعي الذي أقدمه مساء كل يوم أحد في الساعة التاسعة إلا ربع .. هذا البرنامج ليس برنامجي أنا فقط .. ولكنه برنامج كل رياضي ومستمع فالجميع يشترك في تقديمه .. اللاعب بتلبيته أي دعوة لتسجيل مقابلة والمسئول في النادي بموافاته البرنامج بأخبار نادية . والمراقب الرياضي الصحفي بتقديم النقد وكتابة الحديث والجمعية والمسؤلين فيها بتعاونهم الكامل في كل ما يطلب منهم . فهؤلاء جميعاً يشتركون في تقديم البرنامج الرياضي الاذاعي ونجاح البرنامج الملموس إن كان مقترناً باسمي فهو في الواقع من عمل جنود مجهولين لايذكر اسماءهم مع البرنامج إلا ان لهم صلة مباشرة في كل دقيقة من دقائق البرنامج فلهم جميعاً شكري وتقديري ..

جوائز الرياضة

الرجاء من الفائزين بجوائز الرياضة الحضور إلى دار « فتاة الجزيرة » بعدن لاستلام جوائزهم

إقرأ
أخبار الرياضة
كل يوم

(بقية من ص ١)

المحمية منشقون عن القبائل الموالية للإتحاد ون هؤلاء الأشخاص يستعملون المدن اليمنية وربما كان ذلك بدون علم السلطات اليمنية كقواعد لأعمالهم ..

ولكن السلطات الاتحادية لاتغرو هذه الحوادث للتغيير الكبير الذي جرى فى اليمن بعد إنطلاقها من الملكية الى الجمهورية والحكومة الشعبية لأن حوادث هذه الإنفجارات وقعت قبل قيام الثورة اليمنية ومنها أنفجرت فى قلب مدينة الاتحاد عاصمة حكومة اتحاد الجنوب العربي ونتجت عن جرح سائق سيارة لاندروفر جراحاً بليغة أدت إلى عملية جراحية لبتر ساقه

وقد اثبتت التحليلات العلمية التي قامت بها معامل الجيش البريطاني في عدن ومختبراته ان هذه الألغام من صنع بريطاني ومن بقايا الأسلحة التي كان الجيش البريطاني يتركها أو يهملها في عدة مناطق حارب فيها أو كانت له فيها قواعد عسكرية مثل الصحراء الغربية ، فلسطين ، قبرص ، الإسماعيلية ، قايد ، السويس ، عدن وغير ذلك ..

وقد استفسرت فتاة الجزيرة من خبراء الأسلحة في عدن عن مدى قوة هذه الألغام وتأثيرها فقيل لها انها من نوع وطراز توجد فقط ضد العربات باختلاف انواعها ولا تضر الادميين حتى إذا داسو عليها وضغطوا عليها بقوتهم العادية لأن اللغم المزروع تحت التراب لاينفجر إلا اذا داست عليه عربة ثقيلة مثل اللاندروفر أو الدبابة أو السيارة الجيب أو السيارة الكبيرة .

والمعروف ان حوادث الإنفجار هذه وقعت في فترات بعضها متقاربة وبعضها متباعدة وفي مناطق بعضها متقاربة وبعضها تبعد عن الأخرى مسافات بعيدة ..

« بقيه من ص ٤ »

وتوسع نشاط الأحرار فصدروا صحيفة « صوت اليمن » الأسبوعية .

وكان صوته الداوي وأفكاره الثورية ، تهدي اليمنيين في الداخل والخارج ورغم حماسه وثورته على الأوضاع وعمله الدائب لقلب نظام الحكم في وطنه الا انه كان فى صحيفة « صوت اليمن » وفي كتاباته عف اللسان ، مهذب الالفاظ وكان أحمد الطاغية يعرفه ويعرف إخلاصه ويدرك أن هذا الثائر كان يقول له شخصياً كل ما كان يسمعه عنه ويقرأه ..

ولما شعر ان الوقت قد حان وضع الدستور اليمني ووزعه على الأحرار وحصل على إمضاءآت كل رجال اليمن وعمالها عليه وأظن أن ذلك كان سبباً لتسرب الخبر إلى ولي العهد الذي هيئ لنفسه الفرار إلى حجة عند وقوع الواقعة ولم يحتط لمنع الموت عن إبيه الامام يحيى ، سجن طويلا فى حجة ولكنه تخلص بكياسته وحسن سياسته من ذلك السجن الرهيب رغم أنه كان في السجن يعلم المسجونين مبادئ الوطنية الصحيحة ويلمس المنشورات هو وإبن عمه أمين عبدالواسع نعمان ولأحمد نعمان آلاف المعجبين والأنصار فى اليمن يأتمرون بأمره ويستنيرون بآرائه ولم أجد فى حياتي من الأصدقاء الذين ثبتوا على آرائهم وحبهم مثل الشيخ أحمد محمد نعمان إلا النزر اليسير ممن عرفت وأحببت ويكفيه فخر أنه أسس فى عدن كلية بلقيس رغم ما لاقى من عنت ومعارضة ..

وإني آمل أن تنتفع اليمن بهذا الرجل الوطنى المخلص - بعمله وفضله وتجاربه ..

محمد على لقمان

طبعت بمطبعة
فتاة الجزيرة

« كأس بردجستون »

أهدت ثلاث شركات يابانية إلى الجمعية الرياضية كأساً فضياً وزنه سبعة أرطال ونصف وستتبارى عليه التسع الفرق التالية :-

الشباب الرياضي ، الأحرار ، شباب التواهي ، الجزيرة ، الواي ، الشعب ، النجم الأفريقي والزهرة الاتحاد المحمدي ، شباب القطيعي ..

وقد صنع هذا الكأس في اليابان وأطلق عليه إسم « كأس بردجستون » وكلف صنعه ٥٠٠٠ الف شلن ..

فنان يعزف بقدميه

علي السوداني مهاجم الأحرار رياضي ممتاز يتحلى بروح رياضية عالية .. وهذه الصفة جعلته يتحمل ضربات قوية وصدمات عنيفة في الميدان .. انه لا يصرخ في وجوه الرياضيين ولكنه يبتسم أمام كل الصعوبات وانت تستطيع أن تمسك قلمك بيدك وتوجه اليه نقداً حاداً إذا رأيت فيه اعوجاجاً .. تستطيع أن تعمل ذلك وانت مطمئن إلى أن كلماتك ستجد لها صدى كبيراً في نفس علي السوداني .. إنه يتحمل كثيراً ويبتسم كثيراً من أجل المصلحة العامة ..

ونحن نقدر مكانته الرياضية ونعترف بانه لاعب كبير .. فالصغار يحتلون الصفوف الخلفية دائماً .. أما الكبار فانهم يحتلون المقاعد الامامية واليهم يشير الناس بالبنان وتتحدث الألسن وتكتب الأقلام ..

وعلي السوداني أحد هؤلاء الكبار .. إنه كبير يزاحم بمنكبيه جبل شمسان .. وحر ينتسب إلى الأحرار ..

وكرة القدم عنده ليست رفساً ونطحاً ولكنها أنشودة جميلة يعزفها للرياضيين والمتفرجين ..

وهذا هو عمل الفنان .. فالرياضة عنده فن لا يجيده إلا القليون .. وهو أحد هؤلاء القليلين الذين يجيدون فن كرة القدم ..

بلبل من غير جناح

هل يستطيع الطائر ان يطير من غير جناح .. ويحلق عالياً في الفضا

هذا الطائر هو فريق شباب القطيعي وبالتالي منتخبنا المحلي ..

ان جناح هذا الطائر الأيمن طار وسقط فى بريطانيا .. ولم يعد منذ زمن طويل ..

هذا الجناح الذى لايستطيع الطائر

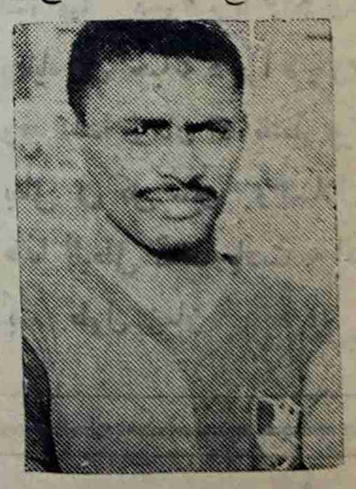

ان يطير بدونه هو الرياضى المعروف عبد اللطيف عبده على الذي سافر الى بريطانيا وطاب له المقام فيها

ان منتخبنا المحلي خسر لاعباً ممتازاً كان يدفعه عالياً في الفضاء ..

فمتى يعود الجناح لكى يعود الطائر الى التحليق والطيران ..

زعيم الأحرار الشيخ أحمد محمد نعمان

كنت أتمنى أن ألقى الشيخ أحمد محمد نعمان في صنعاء عندما ذهبت إلى عاصمة اليمن في شهر نوفمبر المنصرم ولكنه كان قد غادرها في خدمة الجمهورية العربية اليمنية إلى القاهرة ممثلا لها في الجامعة العربية ..

وذكرني ذلك باتفاقنا في تعز هو وأنا عام ١٩٤٨ على الاجتماع في صنعاء في أول ثورة يمنية ضد الطغيان الأمامي ..

ووصلت إلى صنعاء برفقة سيف الحق إبراهيم بن الامام يحيى الذي تولى قيادة الثورة والقاضي محمد محمود الزبيري ومحي الدين العلسي وعدد كبير من الأحرار اليمنيين ولكن الشيخ أحمد قبل قرار مجلس الثورة في تعز وسافر إلى صنعاء بطريق ذمار وهناك القى القبض عليه بعد فشل الثورة ونهب صنعاء ..

ولكن شتان بين ما كان مصيره في عام ١٩٤٨ وما آل اليه مصيره في عام ١٩٦٢ ، ففي عام ١٩٤٨ كان قد هاجر إلى عدن فراراً من أحمد ولي العهد آنئذ وسافرنا إلى تعز معاً فوقع سجينا وفي سبتمبر ١٩٦٢ كان مهاجراً إلى الجمهورية العربية المتحدة فراراً من ظلم أحمد الامام وكرمته الجمهورية

عرفت الشيخ أحمد محمد نعمان عام ١٩٣٠ في نادي الاصلاح وهو ما يزال طالباً في الأزهر حيث حمل الشهادة العالمية وظل الصديق الحميم الوفي المخلص الكريم طوال هذه السنوات ..

وقد كتب في فتاة الجزيرة منذ صدورها وحين هاجر الأحرار إلى عدن عام ١٩٤٤ وفيهم القاضي محمد محمود الزبيري والسيد زبد الموشكي والسيد أحمد الشامي والشيخ حسن الدعيس ومطيع دماج وعبدالله عثمان وأم راس وغيرهم من اللاجئين إلى عدن في سبيل القضاء على الاستبداد في اليمن وإنالة شعبها الكريم كرامته وحريته التي وهبها الله له وحرمه منها الحكم الفاسد ..

كان الشيخ أحمد محمد نعمان على رأس المهاجرين إلى عدن وقد لازمني وكان يزور مكتب فتاة الجزيرة كل يوم تقريباً ، يكتب ويحرر ويصحح ويساعدني في تحرير الصحيفة التي كان يجلها ويحبها ويتبناها وكان يزودني بالمعلومات الضافية عن الحكم في اليمن ونظام الزكاة والقضاء والسجون والرهائن وكنت أكتب سلسلة مقالات بامضاء « يمني بلا مأوى » تحت إرشاده ..

وكنا نجتمع في كل اسبوع في مخيم أبي الطيب المتنبي فكان يلقي محاضرات أدبية وعلمية تضيء

بقلم :

● محمد علي لقمان المحامي ●

للأديب طريقه وترشد المتأدب في دراساته ولم يكن يبخل على أحد برأي ولا بفكر صائب ..

والشيخ أحمد محمد نعمان فيلسوف مرح ساخر ، وكاتب مكثر قدير على حسن التعبير ولقد كان بروزه في إدارة المعارف في تعز وإن لم تكن إدارة جديرة بهذه التسمية بسبب تثبيط الهمم من جانب حكومة اليمن ، بداية مرحلة فكرية ثورية ووثبة أدبية تطورية يعتبر الشيخ أحمد محمد نعمان رائدها الأول في بلد كانت الملكية لا تسمح فيه بنشر ثقافة جديدة ولكنه بثقافته وحرصه على تهذيب شعبه ونزعته الساخرة وابتساماته المرحة وحريته العقلية ولهجته اليمنية الأصيلة أضفى على الأدب اليمني ظلالا من الشعور الحي بالانسانية المعذبة في « العربية السعيدة » !

وإني لاتذكر حين نلت له في عام ١٩٤٥ ان التاريخ سيخلده ، فأجابني بروحه التهكمية ، « في سجن الامام » ! وضحك تلك الضحكة المعروفة عنه والتي ترافق كل فكرة من أفكاره العالية ..

كان الشيخ أحمد محمد نعمان يحفظ رسالتي « بماذا تقدم الغربيون » كما يحفظ ديوان شعر حبيب إلى نفسه وكان يذكرني بما كتبته في تلك الرسالة في كل مناسبة ..

وقدم إلى عدن سيف الاسلام أحمد ولي عهد اليمن ، عام ١٩٤٦ وحاول أن يسترضي الشيخ أحمد والقاضي الزبيري وبقية رفاقهما بكل وسيلة وظل في عدن ٤٠ يوماً ولكنه لم يفلح فقد كان الشيخ أحمد محمد نعمان أسس حزب الأحرار في هذه البلاد وانضم اليه المغتربون في جميع الأقطار المجاورة ولاقى الالاف ووجد معارضة قوية ولكنه كان ثابتاً راسخاً قوياً لا يريم عن مقصده ، وما أن عاد ولي العهد (الامام أحمد فيما بعد) إلى تعز حتى أقام الأحرار وعلى رأسهم أحمد محمد نعمان الجمعية اليمنية الكبرى

« البقية في ص ٢ »

أفراح آل الحداد

يتشرف الحاج سعيد حسن حداد وولده أنور سعيد حداد (موظف في خطوط عدن الجوية) بدعوة جميع الأهل والأصدقاء لحضور حفلة زواج ولدهما أنور سعيد حداد وذلك يوم السبت ليلة الأحد تاريخ ١٢ يناير ١٩٦٣ الموافق ١٦ شعبان ١٣٨٢ مقبل وسمره ولكم الشكر التشريف من يوم الجمعة الاحتفال في سكنهم في شارع رقم ٣ خلف حارة القاضي السابق وسيحيي الحفل نخبة من الفنانين المحليين

كلمة فتاة الجزيرة :

رفقا بالسلال

عندما قام عبدالله السلال بتحمل اعباء الثورة الشعبية الكبرى في اليمن كان يعرف منذ البداية اى حمل تكفل به وماذا يعني ان يخترق هذا الفرد ستار الطغيان ويحطم قيود الظلم الذى ناء بحملها شعبه المسكين

ولم يكن العبء معنوياً فحسب بل أضحي جثمانياً يطيح بأقوى الرجال فهذا رجل مثله مثل الملايين من مواطنيه ولكنه يعمل مالا تعمله فرقة من الرجال فهو يشرف على شئون دولة بكاملها ويعيد الحياة الى شعب لم يعهد للحياة معنى قبله ، ويقابل الألوف ويخطب حتى يبح صوته ويصافح حتى تحترق يديه ويعدو حتى تكل قدميه ويستمع ويناقش ويحاور حتى يكتظ راسه ويجف ريقه .

وقد مرت عليه ليال في في بداية العهد الجديد لم يذق طعم النوم وتعاقبت أيام لم يرتح فيها كما يرتاح رعاياه ومازال يعمل وما زال العمل في ازدياد

ان السلال ليس ملكاً لعبدالله السلال ولا هو في حل ان يكبد نفسه مشاقاً قد تؤدى بحياته ان السلال ملكا لأمة رأت فيه باعثاً لأنسانيتها وحامياً لحماها فيجب ان يبقى ويجب ان يعيش ماشاء الله عمراً مديداً يرى فيه ثمرات جهاده وتقر عينه بما يرى .

أطلبوا من عبدالله السلال ان يحمى نفسه من نفسه ، ازيلوا عنه كواهل الكفاح وابعدوا عنه متاعب الجهد المتواصل دعوه يرتاح كما يرتاح رعاياه فان حياته ذخراً لا يعوض وقد علمنا الزمان الا ننتظر ميلاد بطل في كل حين والسلال هو هذا البطل الذى جادت به الايام بعد طول زمان

تحية اليك يا سلال

تحية اليك يا سلال تحية اليك يا صانع ثورتنا المباركة .. تحية اليك ايها العربي الشجاع .. يامن حطمت أسرة عبثت بشعبنا العربي في اليمن اعواماً طوالا . تحية اليك يا منقذ الملايين . تحية اليك يا من رددت للمواطن آدميته وكرامته التي هدرها الطغاة ..

تحية اليك ايها البطل يا من رفعت رأس اليمني عالياً .. تحية اليك يا قاهر الرجعية ومبيد الفساد في بلدنا الحبيب تحية اليك يا من رفعت شعار الوحدة والحرية والاشتراكية . تحية اليك والى ناصر العروبة وبطل القومية العربية ورائدها جمال عبدالناصر تحية اليكما والى كل الاحرار والشرفاء في الوطن العربي

عبدالرحمن احمد سلام

TAKE 2 VINAC TABLETS
for quick relief from:

HEADACHES, HEAT EXHAUSTION, FEVER, ACHES AND PAINS, COLDS AND 'FLU, RHEUMATISM, LUMBAGO, NERVES, TONSILLITIS, IRRITABILITY, TOOTHACHE, SORE THROAT, LARYNGITIS, PERIOD PAINS.

SAFE, SURE
SPEEDY
RELIABLE

B. SHANTILAL & CO.
P.O. BOX 317, ADEN

انتظروا قريباً افتتاح مستودع جبر الجديد للرجال

بالقرب من مستودع جبر الاول للنساء ويحتوي على جميع اصناف البضائع

الممتازة من اصواف وترلين وترقال ودكرون وغيرها