راديو مكة يعلن وفاة البدر المخلوع بعد وفاة ابن عمه الامير عبدالله بن الحسن !!

ثوار ردفان يصيبون ببنادقهم طائرة هيلكوبتر

نائب عمالى بريطاني يدعو الى اجراء انتخابات عامة فى عدن دون ابطاء ..

خدابخش يصدر بيانا: هددوا زوجتي تليفونيا بقتلى..

أصدر السيد حسن اسماعيل خدابخش وزير الاشغال والمياه بيانا ان تهديداً بقتله قد بلغ لزوجته مساء الاحد الماضى .

وقال خدابخش ان مجهولا اتصل به فى منزله بالشيخ عثمان يسأله لثلاث مرات عما اذا كان بخابره من عدن . وفى الثالثة انفجر فيه وانفل التلفون وعندما عاد الى منزله وجد امرأته منزعجة مذعورة بعد استلامها مكالمة تلفونية من مجهول انذرها بانه سيلاقى اشنع ما لاقاه علي سالم على .

وقال خدابخش ان هذا النوع من التهديد لا يلجأ اليه الا الجبناء الرعاديد .

Regd. No. 37 at G. P. O. Aden

اليقظة

AL-YAQDHA

P. O. Box No 200 Telephone No 2871

Vol. XI No 7 Tuesday 7 January 1964

السنة التاسعة العدد ٧ الثمن ٢٠ سنت

عدن الثلاثاء ٢٣ شعبان ١٣٨٣ ٧ يناير ١٩٦٤

مصدر مطلع يكشف لليقظة عن :

وجود عبدالله الاصنج فى عدن ..

عبدالله الاصنج

علمت اليقظة من مصدر مطلع ان السيد عبدالله عبدالمجيد الاصنج رئيس حزب الشعب الاشتراكي وأمين عام المؤتمر العمالى قد نقل الى عدن يوم أمس الأول ولم يكشف المصدر عن مكان وجوده . ولم يتوفر تأكيد أو نفى رسمي أو اشارة إلى مكان وجود الاصنج من السلطان صالح الذى كان غائباً فى منطقة ردفان عند اعداد الجريدة .

* شهاب يطالب المجلس الاتحادى بعدم انتخاب السلاطين وزراء حتى لا يكونوا عثرة فى طريقنا

* البيومي يرد : أؤيد شهاب ولكن كان يجب ان يقول ذلك وهو وزير ..

طالب السيد عمر عبدالعزيز شهاب أن لا ينتخب المجلس الاتحادى الوزراء الاتحاديين عن الولايات من السلاطين والمشائخ وأن يجري انتخاب الوزراء من ابناء الشعب . وقال ان ذلك سيجعلنا نقف امام بريطانيا نداً لند بدلا من ان نتستر وراءهم .

وقال شهاب لا يعنى اقتراحي هذا اننا لا نثق بالسلاطين والامراء بل على العكس اننا نقدرهم ونحترمهم ونعتز بهم وان من دواعي هذا المجلس وفخره ان ينتخب وزراءه ليحكموه . وقال ان الجنوب العربى لا بد وان يأخذ مكانه بين الدول العربية . اننا نشعر اننا نجتاز فترة دقيقة تحدد مستقبلنا خلال السنوات الخمس القادمة فيجب ان يكون الوزراء من ابناء الشعب لنتمكن من مواجهة الانجليز مواجهة الند للند . وقال اننا نجل السلاطين ونطلب منهم ان يكونوا سلاطيناً على ولاياتهم ويتركوا لنا الوزارات لا ان يكونوا حجر عثرة فى طريقنا يتستر وراءهم الانجليز .

وقد ايده السيد حسين علي بيومى رئيس تحرير الكفاح فى طلبه ولكنه اضاف : انى اؤيد السيد شهاب فى كل ما قاله ولكنى كنت اود ان يكون ذلك عندما كان وزيراً مسؤولا حكومياً يرد على المعارضة بدلا من الآن حتى لا يشعر احد بأنه ينتقد هذا لانتقاد المر وهو بعيد عن الحكم .

(راجع التقرير الصحفي عن جلسة امس للمجلس الاتحادى في ص ٤)

هل اعلن نبأ وفاة البدر المخلوع وعبدالله بن الحسن ؟!

لم يؤكد حتى ساعة متأخرى من ليلة أمس صحة ماذكرته الاشاعات من أن راديو مكة قد أذاع صباح أمس ان الامام المخلوع محمد البدر قد توفى .

وذكر بان الامام محمد البدر الذى أصيب بجراح من جراء القاء قنبلة يدوية عليه قد توفى بعد وفاة ابن عمه الامير عبدالله بن الحسن الذى أصيب معه فى الحادث . ولم يشر الى تفاصيل الحادث كما لم يشر الى الشخص أو أو الاشخاص الذين القوا القنبلة ومتى كان الحادث .

وفي برقية لوكالة أنباء الشرق الاوسط اذيعت من صوت العرب يوم أمس الاول ان البدر قد أصيب بجراح خطيرة بعد القاء أحد اعوانه قنبلة يدوية عليه .

وكان راديو صنعاء قد قطع عصر أمس الاول اذاعة اغنية لمحمد سعد عبدالله ليعلن نبأ اصابة البدر .

وكان البدر قد تولى لاسبوع واحد الامامة بعد وفاة والده الامام أحمد وقامت بعد ذلك ثورة ٢٦ سبتمبر بزعامة المشير عبدالله السلال التى اعلنت القضاء على الامامة كنظام للحكم وحل محلها النظام الجمهورى .

* مقاتلات بريطانية تشترك مع جيش الاتحاد في الهجوم على قبائل ردفان

* وزير الامن الداخلى يطير الى الثمير لتفقد الموقف العسكرى .

اصاب الثوار فى جبل ردفان طائرة عمودية برصاص بنادقهم بينما كانت مقاتلات بريطانية تقوم بالهجوم على قبائل ردفان الثائرة على السلطات الاتحادية في الضالع شمال عدن بالاشتراك مع جيش الاتحاد النظامي.

وقد صرح السلطان صالح بن حسين الموذلى وزير الامن الداخلى لليقظة انه سيقوم مساء الاثنين بالتوجه جواً الى الثمير لتفقد الموقف العسكرى هناك بعد ان استطاع جيش الاتحاد اخيرا من اختراق الحصار المضروب عليه والتمركز فى الربوة حيث يمكن القول ان جيش الاتحاد النظامى قد اصبح فى وضع ممتاز .

وفى برقية اذاعها راديو لندن عن مراسله فى عدن ، ذكر الراديو ان المقاتلات البريطانية قامت بالهجوم على قبائل ردفان المتمردة شمال عدن بالاشتراك مع جيش الاتحاد النظامى

وقال الراديو ان البريجيدير لندز قائد جيش الاتحاد النظامى قد صرح ان قواته قد تعرضت لنيران شديدة من الثوار على الرغم من ان يوم الاحد كان اكثر هدوءاً من يوم السبت عندما قتل رجلان من ردفان واصيب اثنين بينما جرح تسعة من جيش الاتحاد قالت مصادر عليمة ان ثلاثة فقط منهم نقلوا الى المستشفى بينما اصابة الباقين طفيفة . كما ذكرت هذه المصادر ان طائرة عمودية اصيبت برصاص بنادق القبائل الا انها واصلت سفرها الى قاعدتها .

وفى تعليق لراديو صنعاء نفى الراديو تهمة العمالة لليمن التي اتهمتهم بها حكومة الاتحاد وقال انهم ثوار وطلاب حرية .

نائب بريطاني يطالب بارجاء منح الاستقلال للجنوب

دعا نائب عمالى بريطانى الى اجراء انتخابات عامة فى عدن دون ابطاء .

فقد كتب المستر ديك تافيرون النائب العمالى البريطانى الذى زار عدن أخيراً مقالا فى جريدة الاوبزرفر المستقلة الصادرة يوم أمس الاول قال فيه «يجب أن يكون واضحاً تماماً ان الامن الداخلى فى عدن يجب أن تشرف عليه حكومة عدن» .

واضاف يقول «وثانياً يجب ارجاء منح الاستقلال لاتحاد الجنوب العربي بأكمله .

«وثالثاً يجب ان تجرى انتخابات عامة فى عدن فى أسرع وقت ممكن على أساس انتخابى اوسع كما يجب الافراج عن الموقوفين او توجيه تهمة اليهم .»

الشبـــاب الرياضى يحرز انتصارات باهـــرة
الحسينى بطـــل السباعيات المهزوم .. مابالـــه ؟

في مهرجان الاحرار الرياضى التقى يوم الاحـــد الماضي كل من الحسيني والاحرار والقطيعي والشباب الرياضى فى مباريات سباعيـــة كان ضيف الشرف فيها الاستاذ شكيب خايفة .

الحسيني ٢ الشباب ٣

* فى تمام الرابعة والدقيقة الخامسة عشر دوت صفارة الحكم معلنة بداية المباراة بعد تحيـــة ضيف الشرف اللاعبين وسجل فى اللحظة الاولى ابو بكر الاصابة الاولى للحسيني اثر هجمة على مرمى الشباب من داخل المنطقـــة .

* اضاع نصر اصابة ثانية مضمونة لفريق الحسيني ثم ضاعت اخرى ثـالثـة .

* تعادل ابراهيم صعيدي من كرة جانبية للشباب نتيجة اهمال دفاع الحسيني سعيد .

* سجلت الاصابة الثانية من كرة اصطدمت بقـــدم دفاع الشبـــاب للحسيني محرزة الاصابة الثانيـــة للحسيني .

* بدأت المباراة في الشوط الثانى

* اضاع نصر اصابة محققة افريقه

* من هجمة على مرمى الحسيني صفر الحكم عن ضربـة جزاء لعبها ابو بكر حولها الحارس خارج الميدان .

* سجل ابراهيم الاصابة الثانية من كرة اهلها سعيد الدفاع للحسيني

* سجل مهاجم الشباب الهدف الثالث من كرة جانبية حولها برأسه فى الزاوية اليمنى اصابة ثالثة للشباب

* ضاعت على سعيد اصابة مضمونة فى نهاية الشوط الثاني من كرة تسلمها والمرمى خال من حارسه .

* انتهت المباراة بفوز الشباب ٣ ـ ٢ على الحسيني .

الاحرار ٣ ـ القطيعى

* بدأت المباراة الثانية بين القطيعى والاحرار فى دقيقتها الثانية سجل الحبيشي للاحرار الاصابة الاولى .

* سارت المباراة والهجمات متبادلة

* من هجمة على مرمى القطيعي هجم ابراهيم مهاجـم الاحـرار على حـارس القطيعى الذى اصيب بعد تحويله للكرة فأصيب ونقل للخارج

* بدأ الشوط الثاني والقطيعى يلعب بستة لاعبين والكرة تتقاذفها الاقدام فى هجمات متبادلة .

* سجل الحبيشى الاصابة الثانية للاحرار من كرة تخطى بها عبدالعزيز دفاع القطيعي ولعبها فى الزاوية اليمنى من مرمى القطيعي بعد دخول خليل الميدان .

* ضربة جزاء أوقف فيها دفاع القطيعى الكرة بيده لعبها الحبيشي في الزاوية اليسرى اصابة ثالثة للاحرار .

* من ضربة جزاء اثر لعبة خشنة من الضالعى لعبها حسين ليلتقطها الحـارس .

الاحرار والشاب

* التقى فى المباراة النهائية لاحراز كأس المنافسات الاحرار والشباب

* من هجمة مـــن البداية على مرمى الشباب حول الكرة للسودانى جانبيـــة عرضية تتخطى هجـــومه للخـارج ولا تجـد من يحـولها الى المـرمى .

* استمرت المباراة قوية متكافئة من الجانبين .

* لعب على السودانى كرة فى مرمى الشباب حولها شيبانى ركنية .

* هجمات الشباب تتقطع امام دفاع الاحرار لهجومهم بعدد اقل من الدفاع المواجه .

* بدأ الشوط الثانى فى بدايته لعب السودانى كرة جميلة لم تجد من يودعها

* لعب الشيبانى كرة قوية حولها حارس مرمى الاحرار للخارج .

* هجمة على الاحرار يعمل رمية ركنية لصالح الشباب .

* هجمة اخرى على الاحرار تحرز رمية ركنية لصالح الشباب والدقائق تمر لصالح الشباب .

* انتهت المباراة لصالح الشباب بـ ٤ رميات ركنية مقابل واحـــدة للاحرار .

البقيه فى ص ٣

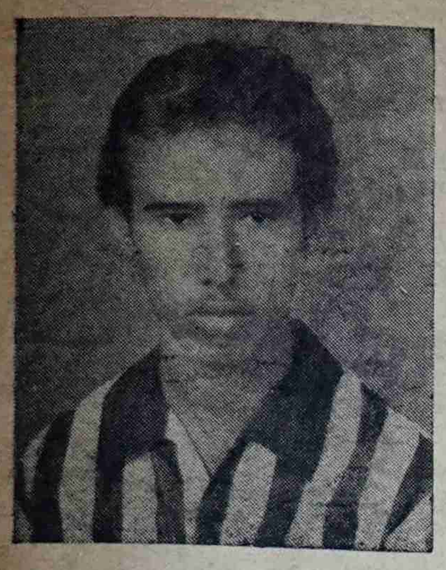

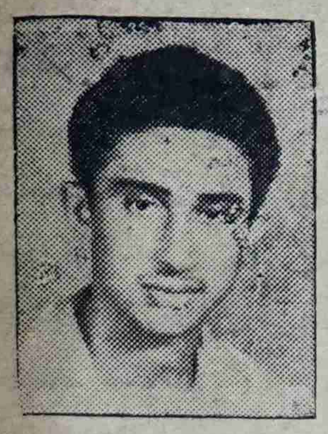

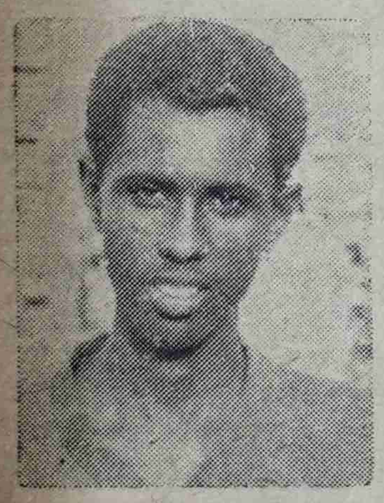

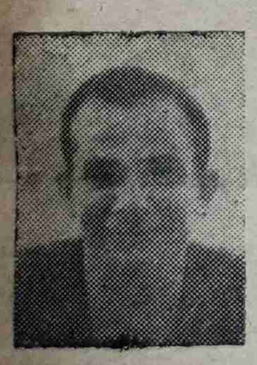

بقية من ص ٤

الوجـود الاستعمارى فى المنطقة ككل واجلاء القاعدة . وتوفير الاسباب اللازمة ليتقدم الشعب بحقه فى تقرير مصيره بحرية وفى مقدمتها رفع حالة الطوارى وطلاق سراح المعتقلين وكفالة حرية التعبير السياسى .

ومن اولئك الذين يلتزمون بهذا الموقف ويضعـون قرارات الامم المتحدة اساسا للعمل الوطنى يمكن ان تقوم الجبهـــة الوطنية المقترحة ،

تأثرت انديا

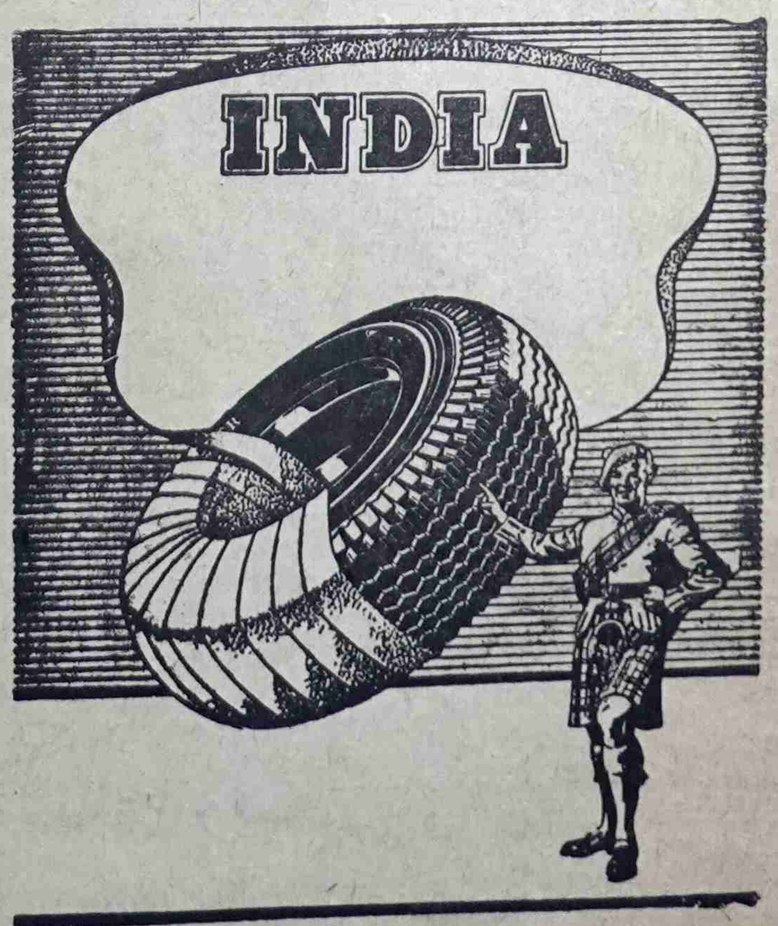

الوكلاء الوحيدون :

سالم على عبده

ماله الحسينى ؟

فريق الحسينى حسب أصول اللعبـــة فى المباريات السداسية والسباعية خير من يلعبها على الوجه الصحيح فى احتلال المراكـــز والتمريرات القصـــيرة المتقنـــة السريعة . ولكن ما السر في هزيمته في كل السباعيات التي لعبها وخروجه من منافساتها .. انـه ليس الحظ بأى حال من الاحوال وهذا ما سنستعرضه فى مرة قادمة

علوى

قائمـــة باسماء واماكن اقامة المحتجزين العدنيين

اصدرت وزارة الارشاد القومي والاعلام بيانا ذكرت فيه ان عبدالله عبد المجيـد الاصنج معتقل فى جمار بينما يحجز فى مستشفى خطوط شمبوز فى المستشفى عبد اللطيف محمد اسماعيل ومحمد سالم علي عبده وعتيق عبد الرحمن .

وفى احور كل من شرف خان ، سعيد حسن صحبى ، عثمان سيـف سعيد ، ادريس حنبلة ، محمد عبدالله الذهب ، عبـدالله صالح بيضانى ، ابوبكر شيخ احمد منصور ، فـؤاد عبدالله بارحيم

وفى مدينة الاتحاد كلا من على عبده ثابت ، احمـد عبد الملك ، على عبد الرحمن الاسودى ، على حسين القاضى ، طه على محمد سعد ، صالح احمد عريجى ، محمد سعيد باشرين ، عبده خليل سليمان ، احمد محمد حيدر ، ابراهيم عبدالله زوقرى ، امين عبد الرحمن الاسودى ، عبد الكريم عبده عبدالله ، طه احمد مقبل ، عبده حسين الادهل ، على محمد ماطر ، محمد عباس احمـد ، ابوبكر على شفيق .

بينما يحتجز فى عدن ـ احمد ناصر قشيرى ، خليفة عبدالله حسن خليفة ، محمد عبد المجيد ميه ، محمد على شمشير ، شوقي محمد حسن عوبلي . اما رضية احسان فهي حالياً في مستشفى الملكة بعدن .

٥٦ سنه

احتفل قبل يوم أمس الدكتور محمد خان بعيـد ميلاده السادس والخمسين ويسر جميع اولاده ان يتقدموا اليه باحر تهانيهم القلبية بهذه المناسبة السعيدة ويدعون الله عز وجل ان يطيل عمر ابيهم مكللاً بالصحة والعافية مع تمنيات اليقظـة له باطيب التمنيات والعمر الطويل .

انتخابات النادى الاغـبرى

تدعو الهيئـــه الأدارية لنادى الاتحاد الأغـــبرى كافة الاعضاء المحترمين للحضور الى ساحة النادى الأغبرى فى تمام الساعه الثالثة بعد ظهر يوم الجمعه الموافـق ١٠ يناير ١٩٦٤ لأجراء انتخابات هيئه ادارية جديدة للسنه القادمه . والرجاء من جميع الاعضاء المحترمين عدم التخلف وشكراً . .

عن الهيئة الأداريه
السكرتير ـ على عثمان احمد

جعفر مرشد يقول : لست بعثيـــا ولا يحزنون

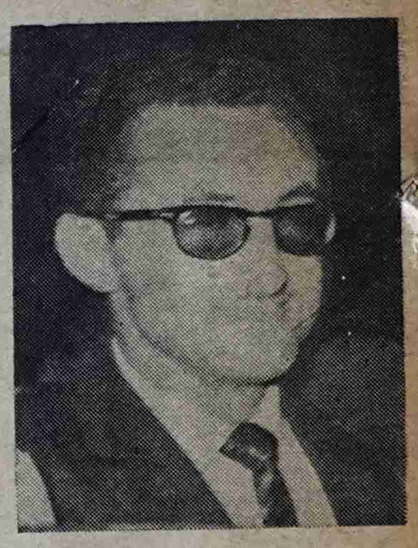

ان قبولى مهمة تنظيم المهرجان الرياضى لصالح نادى البعث الرياضى جعل البعض ممن لاتربطهم صـلة بمجتمعنا الرياضى يعتقدون أننى بعثى أنتمي الى حزب البعث السورى أو العراقى أو أننى أحد أنصار هـــذا الحزب ، وذهب البعض الى القول أننى قمت بهـذا المهرجان الرياضى باسم البعث لكسب أنصار يؤزرون هـذا الحزب فى أهدافه .

وأود أن أوضح للجميع أنني لست بعثياً والنادى الذى نظم المهرجان باسمـه ناد قديم أسس منذ سنوات وكما أعرف أنه لاتوجد أية ميول بعثيه فى نفوس أعضائه . والذى حداهم بتسمية الفريق باسم « البعث » هو اعجابهم بصحيفة البعث العدنية الملغاة .

واعتقد أن هذا كاف لتوضيح موقـفي من حـــزب البعث السياسي ، ولن أتوانى لحظـة واحدة فى تقـديم المساعدة لأى ناد رياضى يطلب مني المساعدة أو تحمل المسؤولية الكاملة فى تنظيم واعداد مهرجان رياضى يكون دخله لصالحه ، بشرط أن تكون هناك فترة كافية لعمل الدعاية اللازمة لانجاح ذلك المهرجان .

والآن وبعد أن انتهى مهرجان يوم السبت ٤ يناير ١٩٦٤ والذى كان من المقرر أن تحضره كضيفة الفنانه مها صبرى والفنان محرم فؤاد يؤسفنى جداً عدم وصولها بعد ما كان مؤكداً ذلك من قبل المسؤلين عن مجيئها مع الفرقة الموسيقية وكذا شركة الطيران العربية .

وفى ختام كلمتى أرى لزاماً على أن أشكر السيد محمد عبدالله القـربى وكيل شركة برسول للنظارات على تبرعه بالكاس الضخم مع الجوائز ، والسيده ـ نوال محمود إبراهيم ـ حرم الشاب عبد المجيد خدا بخش خان على قبولها الدعوة في وقت متأخر لتقديم الكاس والجوائز بدلاً من الفنانه «مها صبرى » كما أشكر النادين الكبيرين الشباب الرياضى وشباب القطيـعى وصحف اليقظة والأيام وفتاة الجزيرة وصوت الجنوب ، والسينما الأهليـة ودار سينما هريكن الذين ساهموا بالدعاية للمهرجان . وجميع اللاعبين المتقاعدين واعتذر للبقيـــة الذين لم يجدوا الفرصة للعب رغم حضورهم إلى الملعب . . شكراً للجميع الذين تجلت فيهم روح المساعدة والتعاون فكانوا سبباً فى انجاح المهرجان .

جعفر مرشد
مراقب الاذاعة الرياضى

* * *

بقية من ص « ٤ »

لمدير فحص حسابات كما اجيز .

ورفعت الجلسة لاستراحة مدتها ساعة انعقد بعدها الاجتماع حيث قدم وزير العـدل الشيخ المشال مسودة قانون المحكمـة الاتحادية العليا لعام ١٩٦٣ . وقال الوزير ان القانون الذى اجيز فى اجتماع سابق بقى دون تحديد المؤهلات لتعيين القضاه . ثم قـدم قانون مؤقتاً .

وقد دار نقاش حوله ـ راجع الصفحه الاول . . ثم اجيز باغلبية ثم رفعت الجلسة لمناقشة قانون هجـرة الاجانب .

وظائف شاغرة

ترحب شركة عدنية قـديمة موطدة بطلبات لشغل الوظائف التاليـــة :

(١) ملاحظ اشغال تلحيم وصنع غلايات ذو خـبرة فى بناء الناقلات الفولاذية وما يشابهها من مركبات .

(٢) ملاحظ اعمال توضيب ذو خبرة في عمليات ترميم السفن على أن يجيد اللغة الانكليزية .

(٣) ملاحظ اعمال كهربائية يحمل تصريح مشرف كهربائى وله خبرة فى المنشآت البحرية والبريه .

يجب على الاشخاص من مواليد عدن أو المعفيين فقط ان يتقدموا بطلباتهم الى صندوق البريد رقم ٢٠٠ ، كريتر .

هذه هي
تاونس 12M ١٩٦٤
الجديدة - ٤ أبواب

وكيلها : هائل سعيد انعم وشركاه
المعلا ـ عدن

احدى السيارات الاقتصادية النادرة مع ميزات السيارة الكبيرة

* ٤ أبواب ـ ٥ مقاعد مريحة
* محرك جديد قوى : ٥ حصان
* صندوق فسيح ـ نصف متر مكعب
* ٤٠ ميل للجالون الواحد

الكمية محدودة
احجزوا من الآن

جديدة ورائعة
تاونس م ١٢

شهاب يطالب المجلس الاتحادى بعدم انتخاب السلاطين كوزراء للمجلس الاعلى

« يجب ان لايكون حجر عثرة فى طريقنا لنواجه الاستعمار مواجهة الند للند »

بيومى يقول : اؤيد شهاب وان كنت احب ان يقولها وهو بين السلاطين ..

بدأت امس الدورة التاسعة للمجلس الاتحادى بحركة دراماتيكية من السيد عمر عبدالعزيز شهاب وزير المالية الاتحادى المستقيل طالب فيها السلاطين والشيوخ بان يتخلوا عن المناصب الوزارية فى حكومة الاتحاد للشعب .. حتى يتمكن ان يقف موقف الند للند امام بريطانيا .

وقد بدأت الدورة فى التاسعة صباحاً ، حين قام رئيس المجلس الاعلى لحكومة الاتحاد لدورة الشهر الحالى الحاج ابوبكر محمد كمدل بتفتيش حرس الشرف امام المجلس الاتحادى حيث اتخذت احتياطات فلم يسمح بدخول المجلس الا للاعضاء وممثلى الصحافة والاشخاص الذين يحملون بطاقات الدعوة بينما كانت هناك حواجز امام المجلس لمواجهة اى طارىء .

وبعد اعلان افتتاح الدورة داخل القاعة الضخمة، والمناداة باسم رئيس المجلس الاتحادى للفترة السابقة السيد زين باهارون القى السيد باهارون كلمة اشاد بها بالمجلس الاتحادى ووصفه بانه اكثر ديمقراطية فى الجزيرة العربية وقال انه لكونه ترأسه فى الفترة السابقة .

واشار السيد باهارون الى عدن وعلاقاتها بالاتحاد فقال ان الغرض من خلق الشخصية المدنية هو تقديم جزء يمثل الاشعاع الفكرى للجنوب العربى .. الى الاتحاد لا يكون مبتورا او ناقصا .. وقال انه اذ يشكر

المجلس على تعاونه معه فى تسيير اعماله خلال الدورة السابقة .. يود ان يشير انه اذا توفق فانما لمساعدتهم له .. وان لم فمشمه الكبير فى تسامحهم معه ، ثم اعلن ان السيد عبدالرحمن جرجره سيتولى مهام الرئيس للدورة الجديدة .

وقال جرجره فى كلمة افتتاحية قصيره انه يشكر باسم المجلس السيد باهارون على ما قدمه للمجلس خلال دورته السابقة .. واعرب عن امله فى يجد تعاونا اكبر من الاعضاء .

وبدأ بعد ذلك الدخول فى جدول اعمال الدورة .

وقد اعلن السيد احمد على مسعد سكرتير المجلس اسماء الاعضاء الجدد ودعاهم لتأدية اليمين فى اول اعمال

الدورة .

فرشح الشيخ محمد بن فريد العولقى وزير خارجية الاتحاد اسماء الوزراء الاتحاديين لممثلوا ولايات الاتحاد فى المجلس الاعلى لحكومة الاتحاد الذين تبدأ صلاحيتهم من ٦ يناير ١٩٦٤ وتستمر صلاحيتهم لخمس سنوات ما عدا الوزراء الممثلين لولاية عدن التى تمتد صلاحيتهم حتى يكون رئيس وزراء ولاية عدن حكومة جديدة .

وطلب السيد شهاب الكلمة فقال ان من دواعى الفخر ان ينتخب هذا المجلس من يحكموه ليكونوا وزراء فقط . واننا وان نقبل فى نفس الوقت ان يكون اخواننا السلاطين رؤساء علينا الا اننا ندعوهم الى ان لا يكونوا وزراء .

وقال ان الجنوب العربى يجتاز اليوم فترة عصيبة من اجل ان يكون دولة مستقلة تاخذ مكانها بين الدول العربية .. واننا نشعر بانه يجب ان يكون الوزراء من ابناء الشعب لنتمكن من مواجهة الانجليز مواجهة الند للند ولا يعنى هذا اننا ننكر مكان السلاطين فبالعكس .. نحن نقدرهم ونجلهم ونعتز بهم كسلاطين فى ولايتهم ويتركوا لنا الوزارات كيلا يكونوا حجر عثرة فى طريق حريتنا يتستر الانجليز من ورائهم .

وقال شهاب ماذا سنخسر

اليوم اكثر مما خسرناه يا سيدى الرئيس وياحضرات الاخوان ان هيئة الامم المتحدة قد اعترفت لنا بالحياة الحرة الكريمة .. وحقنا فى ان نتخلص من الاستعمار وناشد الاعضاء ان يعوا الحقيقة وهى ان الانتخاب لفترة خمس سنوات هى فترة حرجة فى تاريخ الجنوب .

وقال شهاب : لا يجب ان لا نجبن ان مائة مليون عربى ورائنا .. يجب ان نحرر ارضنا مهما كانت العواقب ومهما واجهنا من مصير ..

فطلب الكلمة بعده السيد حسين على بيومى فقال انى اويد السيد شهاب بكل ما قاله ولكن مع الاسف الشديد ان شهاب قد ذكر هذا اليوم هذه الكلمة بينما كان بالامس بين السلاطين والوزراء يناضل ويعارض كل كلمة ننتقد بها المجلس الاعلى .

وقال بيومي انى اؤيد شهاب .. وكان اولى به يقول ذلك قبل الان حتى لا يقال انه بعد ان خرج من المجالس والكرسى اصبح يهاجم ويشتم وينتقد هذا الهجوم المر .

فطلب شهاب الكلمة ليوضح انه لم يشتم ولم يهاجم .. وانه لم يكن فى انى يوم لسان حال الاستعمار وقال : « وانما عملت بقدر ما سمحت لي وطنيتي وظروفى » .

وبعد ان وافق الاعضاء على اقتراح تجديد انتخاب الوزراء دون معارضة قرأت مسودة قانون لوضع نصوص اضافية لمدير

« البقية على ص ٤ »

ممن تقوم

الجبهة الوطنية

اكثر من جهة وجماعة ترفع شعار الدعوة الى جبهة وطنية موحدة .

ولكن هذا الشعار يطرح باكثر من صورة . وفى بعض الاحايين على نحو غائم لا يخدم الهدف الذى من اجله تطرح هذه الدعوة .

ان قيام الجبهة الوطنية المتحدة لتوحيد العمل الوطني انما هي وسيلة اكيدة لضمان وحدة العمل المعادى للاستعمار ولتفادى الاخطار والمضاعفات التي تواجهها القوى الوطنية فى سيرها الطويل من اجل ضمان التحرر الوطنى وتصفية الاستعمار ولكنها لا يمكن ان تحقق الغرض المنشود من قيامها ما لم تضمن اتساعها وشمولها مرتكزة على اسس واضحة محدودة ديمقراطية ترفض ان تجعل البديل للاوضاع الحالية : عودة الى الانفصالية وتمزيق وحدة الارض . بل تطور الموقف الوطنى الى تكتيل القوى وراء قرار الامم المتحدة فى ١٠ ديسمبر و١٣ ديسمبر القاضى بتصفية

محمد ناصر محمد

البقية فى ص ٢

اليقظة

صحيفة يومية جامعة

رئيس تحريرها المسئول

امين عبدالقادر

العنوان : ص . ب . رقم ٢٠٠ عدن - بلاد العرب

رقم التليفون ٢٨٧١

الاشتراكات :

١٠١ شلنا فى عدن
١٢٠ شلنا فى الخارج } ترفع مقدما

الاعلانات يتفق بشأنها مع وكالة الاعلانات العربية او مع الادارة

للادارة حق التصرف فيما يرد اليها من الرسائل ولا تعاد الرسائل بأى حال من الأحوال

وظيفة شاغرة

ترحب شركة عدنية قديمة موحدة بطلبات لشغل وظيفة مدير تجاري لورشات بحرية ، ويجب أن يكون المتقدم دون الخامسة والثلاثين من العمر كما يجب أن تكون لديه خبرة تجارية وادارية . وسيكون المتقدم الناجح مسئولا عن كافة اعمال الورشات البحرية التابعة للشركة وأن تكون بحيازته شهادة كبير مهندسين أو شهادة مدير بحري وأن تكون لديه خبرة في متطلبات وواجبات عمليات المسح البحرية .

يجب على الاشخاص من مواليد عدن أو المقيمين فقط أن يتقدموا بطلباتهم الى صندوق البريد رقم ٢٠٠ - كريتر

صدرت أنغام وهى تحمل هدية لكل قارىء

طبعت فى مطبعة اليقظة