اليوم يرتفع علم عدن الوطني لاول مرة في التاريخ

برقيات تأييد من عدنيين لقانون من له حق التصويت والترشيح

مقاعد المجلس التشريعي كاملة العدد بالعدنيين

مئات العدنيين يواصلون تأييدهم لمشروع الانتخابات القادم

Reg No. 45 At G.. P O.

الكفاح

جريدة يومية سياسية جامعة

رئيس تحريرها محمد سعيد محسن

العدد ١٨٤ - AL KIFAH - السنة الخامسة

الثلاثاء ١١ شوال ١٣٨٣

٢٥ فبراير ١٩٦٤

الثمن ٢٠ سنتا

Tue 25 FEB. 64

Issue NO. 184

اليوم في التاسعة والنصف صباحا يعقد المجلس التشريعي أولى جلساته للنظر في عدة شئون أهمها التعديل الجديد لمشروع من له حق التصويت والترشيح .

واليوم وقبل أن يبدأ المجلس التشريعي البحث في جدول الاعمال سيرتفع العلم العدني الجديد على سارية المجلس التشريعي لاول مرة في التاريخ .

واليوم ولاول مرة في التاريخ يتوجه أبناء عدن الى المجلس التشريعي ليكون لهم شرف مشاهدتهم لعلمهم وشرف حضور جلسات ميلاد الشخصية العدنية التي كانت عدن محرومة منها طوال السنين .

لقد علمت الكفاح أن مقاعد الزوار في المجلس التشريعي أصبحت كاملة العدد قبل عشرة أيام من تاريخ الجلسة اذهب العدنيون الى مكاتب المجلس التشريعي للحصول على بطاقات دخول وهذا دلالة على وعي لحقوقهم وفهم لواجبهم وعرفان بحق عدن عليهم .

هذا من ناحية أما من الناحية الثانية فأن أبناء عدن في مناطق عدن في مناطق عدن كلها التواهي والشيخ عثمان والمعلا وكريتر وغيرها من مناطق عدن واصلوا القيام بحملات التأييد بمشروع قانون من له حق التصويت والترشيح في ولاية عدن وقد بعثوا الى الحكومة الوطنية تأييدهم الكتابي على هذا القانون .

وقد جاء في تأييدهم ما يلي :—

نحن الموقعين أدناه من مواليد عدن في مناطق التواهي وعدن الصغرى نؤيد ما جاء في محتويات مشروع قانون من له حق التصويت والترشيح ونبارك ميلاد الشخصية العدنية والكيان العدني ونسأل الله العظيم أن يسدد خطاكم لما فيه مصلحة عدن والعدنيين وقد وقع على هذا التأييد الافاضل السادة التالية أسمائهم :

الشيخ محمد حميد محمد صالح ، علي بن علي محمد مقيدح ، عبد اللطيف حسن اسماعيل ، اسكندر جعفر جاوي ، علي حميد محمد صالح ، محمد عبد الله بديجي ، احمد عبد الله الناج ، عبد الرحمن حيدري ، عبد الحميد محمد صالح ، عبد الكريم سعيد زمرياط ، علي محمد غالب ، جعفر محمد ناصر ، عبد الرحيم محمد عمر ، ابو بكر عبد الله زيد ، قائد محمد ناجي ، عبد الرحمن عرامي ، علي احمد عبد الله ، عبد الله حسن كور ، مكيب حسن علي باهرا حيل ، سعيد رزاقي ، عبد الله علي قوصي ، الحاج محمد احمد شادلي ، احمد فقير محمد ، ياسين ابراهيم عبد الرحمن ، الحاج محمد غانم ؛ محمد علوان ؛ هشام محمد علي القوصي ، عبد الرحمن عبد الحميد ، عبد الكريم احمد محمود ، محفوظ علي احمد محمد علي حيدري ، جلاب خان محمود خان ، السيد محمد بن محمد علي ، يوسف محمود خان ، مصطفى حسن عبد الرحمن ؛ رستم محمود خان محفوظ محمد احمد ، سعيد طمبش ، عبدالنبي محمد حسين ؛ احمد محمد شاذلي ؛ عبدالعزيز عبد الرحمن ، محمد حسين صالح ، سعيد محمد سالم ، عبدالرحمن غلام حسين ، نجيب عبدالكريم ، السيد عبدالعزيز ، عبدالغفور عبدالرزاق ، صادق عبدالسلام ، علي قايد احمد ، عبدالله سعيد عسيري ، عبداللطيف حسن ، انور عبدالله خان ، علي محمد منور علي ، ربيع ابراهيم مرشد ، احمد قايد غانم ، احمد عبدالله ، انور عبد الحبيب ، الشيخ محمد صالح عراقي ، خذا بخش وزير ، ياسين فقير محمد ، حامد عبده مرشد ، حبيب محمد صالح العراقي ، سالم علي مهدي ، عبده عابد سعيد ، علي محمود ، انور عبدالله سعيد حنبله ، يوسف احمد خان ، انور محمد احمد ، حامد محمد علي ، حسين عبدالرحيم ، يوسف عبدالحميد ، ياسين عبدالرزاق ، عبده ردمان مرشد ، احمد عمر جاوي ؛ احمد برهان جاوي ، محمد برهان جاوي ؛ برهان ادريس جاوي ، مختار احمد جاوي اسكندر احمد جاوي ، احمد مختار جاوي عصام مختار جاوي ؛ محمود محمد علي ؛ احمد علي صاحب ؛ خالد صبري ؛ ثابت سعيد كور ، علي عبده ميوني ، محمود سعيد ، علي حسن ، محمد عبده محمد ، حسن محمد أمانه ، عمر عبد العزيز ، عبد الله داؤود وآخرون

البرقيات ترفع لرئيس الوزراء والمندوب السامي ووزارة المستعمرات

ابرق ١٨ عدنيا امس ببرقية الى رئيس وزراء عدن والمندوب السامي ووزارة المستعمرات في لندن يؤيدون المشروع بقانون من له حق التصويت والترشيح في ولاية عدن جاء فيها ما يلي :—

نحن الموقعين أدناه من مواليد عدن نؤيد ما جاء في محتويات مشروع بقانون من له حق التصويت والترشيح ونبارك ميلاد الشخصية العدنية ، والكيان العدني ونشجب أي تدخل في شئوننا الداخلية ، ونسأل الله العظيم أن يسدد خطاكم لما فيه مصلحة عدن العدنيين .

وقد وقع على هذه البرقية الافاضل التالية اسمائهم :

العاقل احمد سعيد فضل الصياد ، الشيخ ناجي فضل الصياد ، ناصر محمد فضل ، حسين محمد فضل ، صالح محمد فضل ، صالح حسن علي ، الحاج محمد حسن مدى ، مرشد عبده رديق ، الشيخ عبد الله محمد مكاوي ، عمر عبد الباري مكاوي ، جعفر محمد نعمان ، عبد الله حسن زوقري ؛ احمد صالح موافي ، مهيوب عبد اللاه عبده ، ابراهيم خدا بخش خان ؛ محمد سعيد عبد الله خليفة ؛ السيد عبده نعمي ؛ صالح عبد الرحمن

« الكفاح تنشر اسم الفائز بجائزة علم ولاية عدن »

اصدر مكتب رئيس الوزراء البيان التالي حول مسابقة علم عدن والشخص الذي فاز بالجائزة جاء فيه مايلي ..

نموذج العلم العدني الذي أوصت بقبوله اللجنة الخاصة والذي وافق عليه مجلس الوزراء هو النموذج الذي تقدم به السيد سالم عبدالله الحبشي وبذلك فقد نجح السيد الحبشي بالجائزة .

وسيرفع العلم العدني على بناية المجلس التشريعي يوم الثلاثاء ٢٥ فبراير ١٩٦٤ .

بلاغ صحفي

عندما كانت قضية شعبنا تناقش في الجمعية العامة للامم المتحدة في دورتها الثامنة عشر .. تقدم الحزب بطلب رسمي الى الامانة العامة للامم المتحدة والى وفود جميع الدول لديها ؛ بارسال لجنة اخرى لاستقصاء الحقائق الى المنطقة لمعرفة الاوضاع التي يعيش في ظلها شعبنا ؛ والتعرف على امانيه القومية عن كثب ، على غرار تلك اللجنة الخاصية التي لم تسمح لها الحكومة البريطانية ولا الادارة البريطانية هنا ، بدخول عدن ، والتي اضطرت نتيجة لذلك لزيارة صنعاء وتعز والقاهرة وبغداد وجدة حيث اتيح لها الاجتماع بعدد كبير من أبناء شعبنا والاستماع الى اقوالهم ..

ويسرنا ان نعلن بأن الجمعية للامم المتحدة قد أعتمدت المبالغ الضرورية لمواجهة نفقات زيارة اللجنة لمنطقتنا المحتلة او المناطق المجاورة لها خلال هذا العام ..

حزب الشعب الاشتراكي

هروب محتجزين من سجن لحج

علمت الكفاح من مصادر موثوق بها ان اربعة محتجزين في ولاية لحج احدهم محتجز بسبب حيازته القنابل يدويه خرجوا من السجن مع الحراس لقضاء الحاجه وتمكنو من الفرار .

ويفيد مصدر الخبران ثلاثه من هؤلاء قد تم القبض عيهم اما الرابع وهو المتهم بحيازته قنابل يدويه لم يقبض عليه بعد ؟

××××

مطلوب وكلاء بيع

يعلن مجلس تنمية الصادرات الهندسية الهندية عن حاجة شركة لصنع منتجات هندية ممتازة ورائجة السوق العالمية لوكلاء ذوى نفوذ من اجل بيع :

قطع اثاث فولاذى ماركة « ستيلوكس » دلى حديدية مطلية بالزنك « كمل » مواسير ماركة « بى كى ».

يجب على الاطراف المهتمة فقط ان تكتب الى الصانع

كيدارناث برشوتامداس وشركاه (الخاصه) المحدوده

صندوق بريد ٢٤٥٣ — كلكتا — الهند

العنوان التلغراف : كونكسبو

هذه هى تاونس :- ١٢م١٩٦٤

الجديده - إستيشن واجن

احدى السيارات الاقتصادية النادره مع ميزات السيارات الكبيره

٣ - ابواب كبيرة
٤ - مقاعد مريحة
محرك جديد قوة ٥ حصان
صندوق كبير فسيح
٤٠ ميل للجالون الواحد

الكمية محدودة
إحجزوا منذ الان

جديده ورائعة

فورد تاونس ١٢

الوكيل والموزع العام ..
هائل سعيد انعم وشركاه

صالة العرض الشارع الرئيسى فى المعلا

تليفون : ٣٠٢٠٠ - ص ب ٧٧٧ - كريتر عدن

بريد الكفاح

رسالة من الفقراء بقرية المجحفة الى سلطان لحج

من على منبر صحيفة الكفاح الغراء الغراء اكتب هذه الرسالة الى سلطان فضل بن على العبدلى سلطان لحج نيابة عن الناس الفقراء المحرومين بقرية المجحفة والمجردين عن حقوقهم وارباح قطنهم.

مولاى سلطان لحج : ان حكمكم قد تكرمت على شعب قرية المجحفة بسقى اراضيه بماء الغيل وقد بدأ فى سقى ارضى قرية المجحفة من عبر بير سالم وعبر بير تويس وعبر الرجمى وبعد ذلك عبر الجديد وقد سقى من ارضى ٢ اثنين اثلاث واثلث لاخير والذى له ماء حدث عطال فى الشرج الذى يسقى منه . وعندما حدث العطال امر المرشد الزراعى برفع الماء الى عبر آل سلام حتى قوموا اصلاح الاراضى الجديه من عبر الجديد باصلاح ذلك العطال . وبعد ذلك قد اصلح العطال وللماء ان يعطى الاراضى الجديه والمستحقة من عبر الجديد والارضى الجديه من هذا العبر يامولاى فهى للناس المستحقين الفقراء والذين ليس لهم اراضى غيرها . . واما ماء الغيل لازال مستمرا فى عبر آل سلام وقد سقيت من اراضي عبر سلام ٢ اثنين اثلاث فقط حق الناس من قبيلة آل سلام ، واما الثلث الباقى والمحروم من الري فهو حق الناس الفقراء والذين هم من غير آل سلام والناس المستحقين المحتاجين الى ذلك . . . هذا وبعد ان سقيت جميع اطيان قبيله آل سلام قد اجتمع المجلس الزراعى بالسلطة للحجية وبما فيه شخصين من قبيلة آل سلام يمثلون شعب قرية المجحفة فهم قد سقيت جميع اراضيهم ، بعد ذلك عندما قرر المجلس الزراعى اجتماع - ه واجرى التصويت فكان اول من صوت الا هؤلاء الشخصين الممثلين لقبيلة آل سلام صوتوا برفع الماء من عبر سلام الى عبر يعقوب بقرية الحمراء . . .

مولاى سلطان لحج : ان قبيلة آل سلام هنا في قرية المجحفة لايزيد عددهم على ٢٠٠ مئتين شخص فقط ، وان سكان قريه المجحفة يزيد على ثلاثة آلاف مواطن فكيف يجوز يامولاى ان شخصين يمثلون ٢٠٠ شخص فى مجالس الدولة بلحج والباقون وعددهم ٢٨٠٠ مواطن من الذى يمثلهم فى مجالس الدولة . . فهل الباقون وهم العدد الكبير من ابناء الشعب يحرمون من ذلك ومن حقوقهم يا ولاى..

مولاي سلطان لحج: انى اخاطبك باسم العروبة وباسم العدالة وباسم للساواه واقوال لعظمتكم انه لافرق بي قبيله آل سلام ولا اى قبيلة أخر بقرية المجحفة . . ولافرق بين أسو ولا ابيض واقول لك ان كل الناس سواسية كأسنان للشط انى اناشد بأسم الحق الانسانى واقول لك ان ملاك الاراضى الجديه من عبر الجد وعبر سلام يحملونكم جدب اراضيه ان المجلس الزاعى قد قرر برفع م الغيل من عبر سلام الى عبر يعقو يوم الاربعاء الموافق ٥/٢/٦٤م

خطاب مفتوح الى مدير شركة الباصات

سيدى مدير شركة الباصات العدنيه المحدوده المحترم

تحية طيبه وبعد

سيدى يسرنى ان اعلمكم بان عدد الباصات الذاهبه الى الشيخ عثمان من التواهى قليلة نظراً لكثرة العمال الذاهبين الى اعمالهم فى خور مكسر لذا نجد انفسنا انا واخواني الطلبه وكثير من العمال نتاءخر دائما عن مدارسنا وتفتنا الدروس بسبب تأخرنا اى بسبب عدم توفر الباصات لكى نركب بها الي مدارسنا واعمالنا وبالتالى نضطر الى ركوب السيارات الخصوصية (البرلوت) ولعلمكم ا الباصات تصل من التواهى مكتظ بالركاب ولاتقف فى اكثر المحطات ونحن نرجو من شخصكم الكر زيادة عدد الباصات الذاهبة الى الشي عثمان لكي يتسنى لكثير من الطل والعمال الوصول الى المدارس ومق اعمالهم فى الوقت المحدد واملنا فيكم وسنكون من الشاكرين وتقبلو تحياتنا واحترامنا

المخلص محمد عبدالرحمن باعباد
معلا دكة
عن جميع الطلبه والعمال

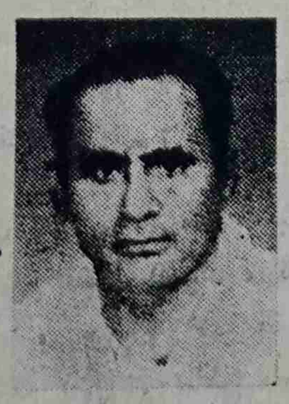

دعوة عامه

يتشرف ناصر عبدالله مرجان ساعى فى بلدية عدن

لحضور حفلة زواج ولده المبارك انيس ناصر عبدالله مرجان (عامل فى جيريش البس) وذلك يوم الخميس ليلة الجمعة تاريخ ١٢ مارس سنة ٦٤ الموافق ٢٨ شوال مقبل وسمره .

وستقام الحفل فى قسم (د) رقم ٤ شارع المعتصم بجانب منزل المرحوم محمد عمر جرجرة كريتر عدن وسيحى الحفل نخبة من الفنانين المحليين .

أكتب على الظرف دائما
صحيفة (الكفاح)
شباب اليوم
ص ب رقم ٥٢٠
عدن

شباب اليوم

(جريدة تخص الشباب والطلاب والطالبات . تصدر كل يوم ثلاثاء)

« صفحه يحررها »
(عبد الرحمه بلجونه)

لغز الاسبوع

بعث بهذا اللغز الصديق امين سعيد باسعد .

اسم رئيس أفريقى يتكون إسمه من ٩ أحرف اذا جمعت الاحرف ٢و٣ يصير أحد الاسماء الخمسة
٤و٣ يصير سائل في الانسان والحيوان
٢و١و٣و٤ صير أسم شخص
٦و٤ يصير أسم حيوان
٢ ٧ ٦ يصير أسم بلد عربي
٢و٨و٩ صير أسم شيء يستعمل لجلب الماء
٣و٩و٨و٤ يصير أسم شيء عظيم يحتفل به المسلمون فى المساجد .

ارسل بحل اللغز الى
« شباب اليوم »
صحيفة الكفاح
ص . ب . رقم ٥٢٠
كريتر — عدن

الحلول التى ستصل بعد يوم السبت ستهمل ..

اللغز السابق

الحل الصحيح للغز الاسبوع الماضى هو (فلسطين) . وفق الى الحل الاصدقاء .

عبد الحفيظ فارع على ، ياسين عبده صالح ، فيصل على غيلان ، محمد ادن بشير ، سليمان احمد ادن بشير ، امين احمد ادن بشير ، احمد حسن على ، احمد على سليمان ، عبد الله احمد زين ، فضل مبارك عبود ، فيصل احمد الجبرى ، مقبل سعيد الدبعى ، عبد الله بن على زين مهيوب مقبل العبسى ، على عبد الملك العبسى ، عبد الحافظ عبد الملك العبسي ، احمد على العبدى زين علوى محسن ، خالد على عبد الله ، محمود محمد فقيره .

المغفل

تقدم شاب لخطبة فتاة من والديها ، وفى أثناء اجتماعه بالوالدين قالت له والدة الفتاة لى شروط أذا قبلتها سيتم الزواج بأذن الله ؟ فقال لها الخطيب : أنا مستعد لتنفيذ هذه الشروط بدون تردد .

الام : تترك أهلك وتعيش مع زوجتك لوحدكما .

الخطيب : موافق

الام : تشترى لها فى السنة ٥٥ فستان شتوى و٥٥ فستان صيفى هذا خارج أدوات الزينة و و..

الخطيب : موافق .

الام : ان تأخذها الى السينما على الاقل فى الاسبوع خمس مرات

الخطيب : موافق .

الام : ومن جهتى فلى أن أزوركم أو تزوروني مرتين فى الاسبوع على الاقل .

الخطيب : موافق .

الام : وأخيراً انا لن أقبل زواجك من أبنتي لانك رجل مغفل .

كتبتها الصديقة
روشن حسن على

من كل بحر لقطة

امانة صحيفة

نشرت احدى الصحف الامريكية هذا البيان من ادارة الصحيفة :

« يقول علماء الذرة انهم توصلوا الى اختراع قنبلة تكفى لتدمير العالم كله »

« فاذا استخدمت هذه القنبلة فان مكاتب الجريدة ستكون مفتوحة ومجاناً لرد قيمة الاشتراك التى لم تستهلك بعد . »

رقم قياسى

استطاع بوليس لندن فى سنة ١٩٥٤ ان يلقى القبض على شاب فى الخامسة والعشرين من عمره ، كان هارباً من وجه العدالة منذ حين وقدمه الى المحاكمة بالتهم التالية :

١) ابلاغ المطافى عن حرائق لا وجود لها ١١٨ مره .

٢) ازعاج الاطباء اثناء نومهم بالبل تليفونيا لاسعاف مرضى لاوجود لهم ١٥٤ مره !

٣) طلب سيارات تاكسى بالتليفون ، واعطائها عناوين اشخاص لم يطلبوها ٣٠٠ مره !

٤) سرقة ٣٠٠ خطابا من صناديق البريد الموضوعة على ابواب المنازل !

٥) ١٣٥ جريمة اخرى مختلفة

مهم

فاز الصديق عادل عبدالحميد جعفر أمان فى مسابقة شباب اليوم باشتراك سنة ولم يتمكن موزعنا من الوصول الى العنوان لانه لم يكن واضحاً تمام الوضوح . فالمرجو من الصديق عادل ان يتصل بمكتبة الشيبانى بالمعلا ليأخذ العدد يوميا ما عدا يوم السبت .

الدكتور طه حسين

تقديم .. — سعيد عبده جبلى

* ولد سنة ١٨٨٩ وقد فقد بصره فى صغره .
* من أضخم أدباء العرب المعاصرين شهرة وانتاجاً .
* درس فى الازهر ، ودخل الجامعه المصريه فنال الدكتوراه منها ثم درس فى فرنسا ونال شهادة الدكتوراه مرة أخرى . تبوأ المناصب التالية مدير كلية الآداب فى القاهرة مدير جامعة الاسكندريه وزير المعارف المصرية . أشهر كتبه . الايام ، فى الشعر الجاهلى ، على هامش السيره ، مع المتنبي ، حديث الاربعاء بين بين .

تلميحات عن الجمال

ما أجمل تلك السيقان التى فى منتهى النعومه بدون الشعر الغير مرغوب فيه

أو بلنكا

يزيل الشعر بلطف وبدون رائحة

ويمتاز هذا بنظافته وسهولة استعماله

تجدوه فى محل قطعة من باريس

الكفاح

صحيفة سياسية يومية
رئيس تحريرها

محمد سعيد محسن

العنوان
جريدة الكفاح
عدن - بلاد العرب
الإدارة : شارع الطويلة
ص . ب . رقم ٥٢٠
كريتر - عدن
تلفون - ٣٦٢٩
للإدارة الحق في التصرف فيما يرد إليها من الرسائل ولا تعاد الرسائل بأي حال من الأحوال نشرت أو لم تنشر

الإشتراكات
٩٠ شلنا في الداخل
١٠٠ شلنا في الخارج

الإعلانات :
يتفق بشأنها مع الإدارة

العنوان التلغرافي
« الكفاح »

الوان :

صفحة يكتبها
فضل عبدالله
عبد الولى

السنى الخادع .. »

تسأليني لماذا لاأتزوج ؟؟ وأرى الحيره ترتسم في عينيك الدعجاويين . فهلا لماذا لاأتزوج الكثيرون يريدون أن يعرفوا .. وكلهم لايعرفون .. الا أنا .. سبب عزوفي عن الزواج ومع ذلك سأجيب عينيك الحائرتين إنك يراعني الآن لايطاوعني .. وأراه يقف على الورق صامداً وهو يقول لي ناصحا « لا .. لاتقول شيئا .. لاتبح بسرك .. دع القدر يرسم الخطى كما رسمها من قبل . » ولكن لا .. لايجب أن اكتب . يجب أن أقول لك كل شيء ، ماجدوي التستر على مايجيش في صدري من إنفعالات ومشاعر .. ماجدوي ذلك الآن بعد فوات الاوان .. يجب أن اريح ضميري وافسر لعينيك الحائرتين قصتي .. لقد أحببت أيتها العزيزة .. وتزوجت لابد أنك تتساءلين .. كيف وتزوجت وأنا لا أزل أعزبا .. ومتى كان هذا الزواج المزعوم .. مهلا ياعزيزتي فقد أحببت وتزوجت روحا نعم روحا كيف ذلك الآن فقط ستعرفين ..

كنت أراها دائما .. وكنت أحب أن أراها كثيرا فقد كان ينتابني شعور بالراحه . حالما أحسن بانها على مقربة مني .. تنحين الفرص كي تنظر إلي وتطيل التفرس في .. فما ان أشعر بنظرتها تسقط على وجهي حتى ارفع بصري .. وأثبت عيني في عينيها .. فتغض بصرها خفرا واستحياء وتمتد أناملها الرقيقة تصلح ماتطاير من خصلات شعرها الثائر وتعيد ترتيب ما ألفته الريح .. فتكون فرصتي كي أمتع ناظري بذلك الجمال الاخاذ .. الملامح الهادئة المتسقه والابتسامه الرقيقة .. والشعر الاسود الثائر والصدر الناهد .. و .. أحببت ملامحها الهادئه وشعرها الثائر .. كنت أعشق هذا التناقض بين ملامحها وشعرها . وكان ما يثير في نفسي مختلف المشاعر والاحاسيس رؤيتي لها وهي في عراك مع الريح هو يصر على تشتيت خصلات شعرها وهي تصر على إعادتها إلى مكانها في عصبيه بالغة تداريها بالابتسام وتتجه لحبي لها أحببت الحياة بعد أن كنت قد سئمتها .. وكرهت العيش في كنفها .. وحبذت الخلاص منها . كنت أقول في دخيلة نفسي . إن كانت الحياة كلها الآم وشقاء جافا في جفاف .. لاترويه بسمة حانية ولانظرة عطف .. وظلاما حالكا لايبرق خلاله سنا من نور يشع في عتمته فما جدوى حياتي .. وماقيمة الحياة بالنسبة لانسان عافها وعافته كرهها . فكشرت له عن أنيابها كاؤه على وشك الانقضاض .

وكانت حياتي عذاب .. قلب لي القدر ظهر المجن فلا أمل .. ولاحب .... ولا .. شيء من هذا حتى جاء السناء الذي بدد ببرقه ظلام حياتي .. فاحال ليله إلي نهار وعتمته الى صفاء .. وحل بقلبي لتصابي أمل الشباب والحب .

كان ذلك يوم عدت إلى بيتنا منهك الاعصاب حائر القوي . لاأروم أن استلقي على السرير واستسلم لسلطان النوم .. وكانت في البيت ما أن وقع نظري عليها .. حتى سرت في جسدي رعشة لذيذه وداعب خيالي أمل حلو فطار الوسن من جفوني المرهقه واستشعرت لذة في النظر اليها . ولقد استشعرت يومها وبعد أن ذهبت غرابة في سبب مجيئها .. فلا لي أخت يمكن أن تزورها إلا أمي وهي عجوز لايمكن أن تتفق وزيارات فتاة في ربيع العمر لها .

وجاء لي خيالي المغرور بأنها جاءت من اجلي .. إذ لابد أنها تحبني وتريد أن تراني . وتكررت زيارتها لنا مما جعلني أزداد وثوقا من أنها تحبني ..

واحببتها .. وبدأت أتغير .. أصبحت إنسانا آخرا . يملؤه الامل وتكتنفه السعاده .. وأحببت الآخرين وتسامحت مع من أساء إلي .. تعبيرا عن سعادتي .. وما أجمل أن تشعر بأن هناك إنسان يحبك ويعزك دون الاخرين .. ولحظ على الاهل والاقارب هذا التغير .. وكان أخي الاكبر يحاول معرفة سر هذا التغير الذي طرأ على الا أني كنت أرفض الافضاء بمكنون قلبي وذات يوم .. لازلت أذكره حتى الآن جاءت وكنت في انتظارها في البيت وكانت أمي متغيبه عن البيت وكذا أخي .. فانتهزت الفرصه وطلبت منها البقاء ريثما تعود أمي .. حتى يتسنى لي التحدث إليها .. وكان ماأردته .. بدأ الحديث بيننا عاديا .. وتبادلنا أسئلة لاتمس الموضوع تماما حتى قالت لي ..

« إنني لاادري لماذا أشعر بالارتياح وانا أتحدث اليك إنك إنسان طيب . وكم أتمنى لوكان كل الناس مثلك .

« ثم أطرقت قليلا ورفعت رأسها لتقول وابتسامة خجلى تلوح على شفتيها .. « إنني أريد ان اعترف لك بشيء ولكنني في خجل منك »

وشعرت بان الدنيا لاتكاد تسعني من الفرحة .. إذن فهي تحبني .. ووجدت نفس والفرحة تعمر قلبي أقول لها . وأنا أحتضنها بعيني . « قولي بالله عليك قولي / تخجلين مني » وغضت بصرها ثم بدت تتمتم بخفوت .. « ماخاب فيك ظني . لقد قلت في نفسي أنك أطيب الناس قلبا . وصمتت قليلا ثم استطردت .. لقد وثقت بك لم أجد حرجا من أن لك افشي بمكنونات قلبي .. سأقول لك بصراحه علك تساعدني .. لقد أحببت ولكني خجلت من الاعتراف بالحب .. « وقلت مشجعا لها على الاستمرار .. « ولماذا تخجلين ان الحب ليس عيبا .. » وتنهدت ثم قالت .. »

نعم إن الحب ليس عيبا .. وهو فوق طاقة البشر ولكن ماذا أعمل إذا كان أخوك صعب المراس رغم رتني الدهشه فجأه .. أخي . ماله أخي .. « أخوك نعم اخوك . لقد احببت أخاك ولكني لم استطع الاعتراف له بحبي . وكل ماارجو منك ياأخي أن تعطيه هذه الرسالة ، « وأخرجت من بين طيات ثوبها رسالة مغلقه

ثم غادرت البيت

ان اليراع الآن يريد التوقف . ولكني يجب أن اتم رسالتي لك ياعزيزتي لابد أنك الان تتوقين لمعرفة هذه الفتاة . أولعك عرفتيها انها ليست من صنع خيال إنها حقيقة واقعه . حدث ماكان يجب أن يحدث فقد سلمت لاخي الرساله . ثم كان الحب والزواج تزوجها أخي ، فأقسمت يمينا بان لاأتزوج أبدا وان أبقي على حبي لها مدى الحياة ،

كان يجب أن لاأكتب هذه الرسالة ياعزيزتي ، ولكن السؤال الحائر في عينيك ظل يقض مضجعي ، لابأس هاك قد عرفت لماذا لم أتزوج يازوجة أخي

لاأديب - ولامتأدب

* شخص ينعته البعض بالاديب وما هو بالاديب ، إذ أن الادب منه براء ، وماهو بالمأدب ، فالثقافة وسعة الاطلاع بعيده عنه بعد السماء عن الارض ومع ذلك يصرون على تسميته وبالاديب فأين لافكاره ونتاجه الذي يؤكد أنه أديب ، بل ان أول مقال كتبه أسفر عن قله أدبه ، كم أنت مظلوم أيها الأدب

« الجفاف »

* لماذا فشل العقاد الشاعر ؟؟
يجيب على ذلك طه حسين القصصي

فضل عبدالله عبدالولى
الشيخ عثمان — عدن

سيارة للبيع

سيارة (هيلمن) من طراز مينكس ١٩٦١ مسجله الى ٣١ - ٨ - ١٩٦٤ ؛ وفي حالة جيدة جداً .

بالامكان مشاهدتها في بخار شل بالمعلا بين الساعة الثامنة صباحا والثانية عشر ظهراً ابتداء من تاريخ ١٧ حتى ٢٦ فبراير ١٩٦٤ خلال ايام العمل

يجب ان ترسل العروض في ظروف مختمة على ان يكتب عليها « عرض لسيارة هيلمن » الى : —

شركة شل لمدن المحدوده
ادارة العمليات
ص . ب . رقم ٥٠٥
عدن

سوف يكون آخر يوم للاستلام هو يوم ٢٨ فبراير ١٩٦٤ .

العدل
مجلة الجميع ولكل الطبقات
يستغني عنها أي بيت
إنها مشعلاً ينير لمجتمع أفضل
تصدر أول كل شهر

طبعت بمطابع دار الجهاد للطباعة والنشر بعدن