موظفو الخدمة المدنية يجتمعون يوم الجمعة (اقرأ ص ٣)

كيف قامت الثورة العربية فى العراق (اقرأ ص ٤)

Al-'AMEL. Reg.No .45 at G' P.O Aden

الحرية .. الخبز .. السلام

رئيس التحرير
عبده خليل سليمان
مدير التحرير
عبدالله الاصبح

السنة الأولى
العدد ٤٥
الاربعاء
٢٧ محرم ١٣٧٨
١٣ أغسطس ١٩٥٨

العامل
لسان حال المؤتمر العمالى بعدن

الثمن
ـ ٥٠ نتاً
الاشتراكات
٢٥ شلناً للداخل
٣٥ شلناً للخارج

الادارة :
المؤتمر العمالى بعدن
ص . ب . رقم : ٤٤١٦٢
رقم الهاتف : ٢٩٤٥

انسحاب الامريكان

سحبت حكومة الولايات المتحدة ما يقرب من ١٧٠٠ جندي من جنود البحرية الأمريكية من بيروت صباح الأمس الثلاثاء وذلك قبل انعقاد الهيئة العامة للامم المتحدة اليوم ومن المحتمل أن يخرج جانب من جنود بريطانيا من الأردن قريباً .

ويريد الغرب بهذه التحركات المتباطئة ان يكسب الوقت للاحتفاظ بكرامته أمام الأنذارات الروسية المتعاقبة

نص رسالة المؤتمر العمالى حول الزيادة للضباط الانجليز

المحترم جى . هارتلى
رئيس لجنة التدريب
عدن

سيدي العزيز ،

لقد كلفنا المجلس التنفيذى للمؤتمر العمالى بأن نسجل اهتمامنا العظيم بالموقف الجديد للحكومة تجاه موظفيها الانكليز الذى يشير الى سياسة تمييز أثارت التذمر وعمقت مظالم الموظفين المحليين . .

وأعضاء المجلس يشعرون بأن الغرض من تشكيل هذه اللجنة قد تأثر كثيراً بموقف الحكومة ، ونحن نعجز عن فهم الطريقة المثلى التى تستطيع بها هذه اللجنة أن تحسن من حالة الأيدى المحلية فى الوقت الذي تعامل فيه الحكومة موظفيها الأجانب بصورة أفضل من معاملتها للموظفين المحليين بالرغم من التساوى فى الكفاءات .

وزيادة على ماسبق شرحه ، فان هناك شعوراً عاماً متزايداً بضرورة إدخال إصلاح عام فى الحياة الاجتماعية . الأمر الذى فشلت الحكومة فى مواجهته بعذر التقشف فى المصروفات الجديدة الممنوحة للاجانب .

الرجاء أن تبلغوا سعادة الحاكم العام محتويات هذه الرسالة .

المخلصان
عن المؤتمر العمالى
عبده خليل سليمان
محمد ياسين خان

نورمان يفصل مساعد سكرتير نقابة البنوك

علمنا بأن نورمان مدير البنك الشرقى قد أشعر النقابى محمد عبده حسن ـ مساعد سكرتير نقابة موظفى وعمال البنوك بانتهاء خدماته . . ويشعر النقابيون بأن قرار هذا المدير إنما هو إجراء إنتقامى ضد مساعد السكرتير ولا تزال القضية موضع اهتمام النقابة والمؤتمر العمالى .

حديث الرئيس تيتو

كان مقرراً أن ينشر فى هذا العدد حديث الرئيس تيتو للاستاذ محمد حسنين هيكل عن الحياد الايجابى وتعقيبه على الموقف الراهن فى الوطن العربى .

ولكن نظراً لأهمية الرسالة الخاصة التى وصلتنا عن تفاصيل الثورة العربيه فى العراق من مندوبنا في البلاد العربيه ، فقد أرجأنا نشر هذا الحديث الى الاسبوع القادم .

فالى اللقاء يوم الأربعاء حيث يتحدث اليكم رائد الحياد الايجابى فى أوروبا الرئيس تيتو .

اتحاد عمال جيبوتى يتصل بالمؤتمر العمالى

توقع سفر وفد عمالى الى جيبوتي

تسلمت الأمانة العامة للمؤتمر العمالى رسالة خاصة من اتحاد عمال جيبوتى [قسم الميناء] يطلبون فيها التعرف على ماأحرزه عمال ميناء عدن من حقوق وشروط خدمة ممتازة . .

والمعروف أن التكتلات العمالية فى جيبوتى لها علاقات متينة مع إتحاد عمال فرنسا . . ومن المحتمل جدا أن يوصى المجلس التنفيذى للمؤتمر هنا بارسال وفد عمالى للتعرف على نقابات جيبوتى وتنسيق الخطط معهم .

نقابة التاكسى

تعقد الهيئة الأدارية جلسة خاصة مساء الجمعه القادمة . . فعلى الاعضاء الحضور

أضخم ميزانيه للاقليم السورى

أعلن وزير المالية فى الأقليم الشمالى للجمهورية العربية المتحدة عن أضخم ميزانية عرفتها سوريا وتقدر بستة وأربعين مليون جنيه استرلينى . . وقد وجهت عناية خاصة نحو تدعيم الأمن الداخلى

المؤتمر العمالى يحتفل بشباب البلاد

أعد المؤتمر العمالى برنامج احتفال لاستقبال الطلبة الذين يتلقون تعليمهم فى الجمهورية العربية المتحدة .

وقد أقيم الحفل يوم الاثنين الماضى فى مقر المؤتمر بالملا وحضره الأعضاء التنفيذيون ومعظم الطلبة المدعوين ، كما أعتذر البعض عن الحضور !

وتخلل الاجتماع بالطلبة حديث شيق عن سير الحركة النقابية . . حيث أبدى الطلبة إعجابهم بسيرها كما تقدموا ببعض الاقتراحات ، هذا وقد ألقى رئيس المؤتمر السيد زين صادق كلمة ترحيب وتمنى للطلبة مستقبلا باهراً وقال أن الحقبة التى تقتطعونها من حياتكم هي جزء من النضال فى سبيل حياة فضلى .

مقتل جندى بريطانى

أصيب جندي بريطانى بطلق نار فى كرش من محميه عدن الغربيه توفى على اثره . . ويجري الآن تحقيق حول وفاته

رأي حر

نحن نواجه الآن عدة مشاكل جديرة باهتمام وتركيز بالغين .. وعندما أقول نحن أعني كل فرد من أبناء هذا الشعب العربي التاجر والموظف ، والعامل البسيط في كل شركة مشكلة

شركة البس طردت عدداً من الحرس في العلا وأخيراً طردت موظفاً في قسم من أقسامها

مؤسسة الجبلي هذه المؤسسة العربية التي لا يسيطر عليها غريب ملن لبيع أجزاء تتعلق بقسم من أعمالها والحقيقة أنها تتخلص منها لحرم أبسط الناس من أسباب معيشتهم !

دسائس ومؤامرات ينسجها عملاء دائرة حكومية ليقللوا من شأن نقابتهم .

شركة بالتواهي تنوى أن تختلس حقوقاً سبق أن قررتها بحجة العدل والقسطاس ومساواة موظفيها بموظفي قسم آخر خارج التواهي !!

مؤسسات نعرفها جيداً لا تريد ولا تنوي أن تتعاون مع النقابات وتحاول أبداً عرقلتها وإعاقة الركب النقابي في البلد !!

هذه هي المشاكل التي نصادفها ويصادفها عموم العمال بالدرجة الأولى

وإذا عاد المستنفزون والعملاء على السواء الى التاريخ النضالي للعمال فسيعرفون أن لاجدوى مما يقومون به

إن التاريخ معنا والظروف الحالية بجانبنا والمستقبل لنا

وليثق هؤلاء أن العمال البسطاء مصدر الثروات الأول يملكون قوة الصمود والثبات وتقبض أيادهم على حقيقة الحياة للارض بما فيها أرباب الشركات

فليعقل العملاء والأذناب ليكفوا عن تحقيق رغبات تحاربها حركتنا النقابية

فرغبات السادة وتعليماتهم أضعف من أن تتسلل الى الصفوف الشريفة المتمدة على نفسها !!

محمد الكازمي

« شعبي عظيم »

شعبي عظيم ..
كسد مأرب عظيم
كقمة الهرم ..
أقوى من الزمان
يجتاح كالطوفان
مزارع القرصان
في البصرة في عمان
في الشام في بيحان
شعبي يثور ..
يثور كالبركان
دخانه يمور ..
يفتت القبور
لم تثنه الدهور
من هول ما يفور
ينفث باللظى
يفجر الصخور
لم تثنه الاغلال .. والقيود
بغداد منبر الجدود
ومنبت الرشيد
اسطورة العرب
ومجده الفريد
« ياسحب أمطري
هناك أو هنا
ان الخراج عائد لنا
فحيث شئت أمطري
والأرض كلها لنا .. »

شعبي عظيم
كبرج بابل عظيم
كقلعة الشهباء .. كالشلال
كأورال المتيد
منذ القدم حصن .. حصين
تحطيم الغزاة حوله

تريد ذله .. ليستكين
وما استكان
ولا خاف المشانق
شعب العروبة ..
في المغارب والمشارق
بل كان صفاً ..
من رماح ومن بنادق
أردى بحلفهم ..
وأردى بالوثائق
« شعبي العظيم يهدهم
سارقاً في إثر سارق
بغداد يا حبيب
ياساحق الاحلاف
ومولد الفجر الجديد
ياناصر الضعاف
وثورة الاحرار والشريد
(إن الدماء .. والقيود والحديد)
سياسة القرصان .. (والسعيد)
دوماً ستصنع معجزات
هي الطريق إلى الحياة

بغداد أنت في القلوب
وأنت قبلة غضوب
تزعزع الطغاة
وتخلق الثورات
يا حامل الرايات
الظلم .. مات
وأنت ماتزال كالنجوم
واكلى اللحوم لا تدوم
مصيرها العدم ..
والنصر قمة الكفاح
والليل بعده الصباح »

عبدالله سلام ناجي

جلسة عامة

لنقابة عمال إدارة الاشغال

الرجاء من جميع اعضاء نقابة عمال إدارة الأشغال العامة والبلدية حضور الجلسة العامة التي سوف تعقد يوم الجمعة ١٥ أغسطس ٥٨ في الساعة السادسة مساءً بدار مؤتمر عدن للنقابات .. ونرجو الحضور في الوقت المحدد ولكم الشكر

المخلص
علي حسين
السكرتير

تعقيب

من النائب باسندوة

وصلنا من السيد عبدالله سالم باسندوة تعقيب على ما نشر في الاسبوع الماضي حول المجلس البلدي ويؤكد السيد باسندوة انه لم يطالب بممثلين للحكومة ولكنه طالب بأن يكون الممثلون للحكومة مجرد مستشارين للمجلس دون أن يكون لهم حق التصويت

QUALIFIED SIGHT-TESTING OPTICIANS

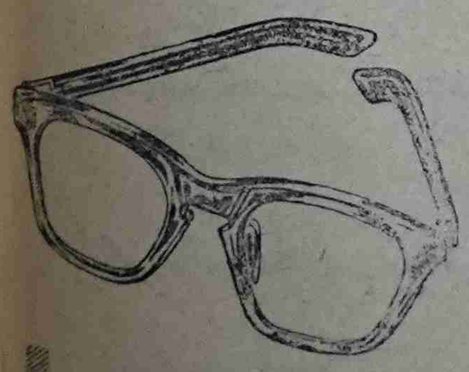

LATEST STYLES OF FRAMES & QUALITY LENSES ALWAYS IN STOCK.

ADEN OPTICIANS

ESPLANADE, CRATER, ADEN

النظارات العدنية

طريق السيلة عدن

• أعظم تحقيق للعامل عن مشكلة الموظفين الحكوميين ؟

• العلاوة الجديدة للانكليز تسبب تذمراً في صفوف الآخرين !

• أراء صريحة للنواب والموظفين والمواطنين حول المشكلة ؟

أعلنت حكومة عدن عن زيادة فى علاوة الاغتراب لموظفيها الانكليز فى الخدمة العليا . . وللزيادة تأثير رجعى من السنة الماضية ويقدر مجموع ماسيتحصله الضباط الانجليز كمتبقى مابين ألفين وستة آلاف شلن على وجه التقريب للضابط لانكليزى الواحد . .

والمؤتمر العمالى يعتقد بأن علاوة كهذه سبق وأن أهملت من خبراء الرواتب لايستحسن إجازتها لجانب من موظفى الخدمة العليا دون غيرهم ، هذا من جانب ومن الجانب الآخر يشعر المواطنون بضرورة إدخال إصلاحات إجتماعية كثيرة فى هذه البلاد . . إن مئات الألوف من الشلنات التى تنوي الادارة البريطانية الحاكمة لعدن صرفها على ضباطها الانكليز بالرغم من ارتفاع ماهياتهم وملاءمتها للمستوى المعيشى الراهن كان الأنسب صرفها على بعثاتنا فى لندن التي يعيش أفرادها فى تقشف شديد يضر بسير أعمالهم اليومية هناك . . وكان الانسب لو فكرت الأدارة البريطانية الحاكمة لعدن فى صرف هذه المبالغ لفتح مدارس ثانوية وإبتدائية لمئات الأطفال والشبان الذين تتلقفهم الشوارع والقهوات كل عام بانتظام بسبب انعدام المقاعد الضرورية فى المدارس الابتدائيه والثانوية المعروفة بكلية عدن . . وكان الأنسب للادارة الانكليزية الحاكمه لعدن لو وجهت المصروفات الجديدة لتغطية محتاجات الادارة الطبية بدلاً من اللجوء الى رفع مصروفات العلاج فى المستشفى الجديد ومواجهة المواطن العاذي صاحب الدخل المحدود بمتطلبات مالية جديدة فى حالة مرضه أو مرض فرد من أفراد عائلته .

وكان الأجدر بالادارة البريطانية الحاكمة لعدن أن تصرف هذه المبالغ فى فتح مكتب للتوظيف ومنح علاوات للبطالى وإدخال نظام للضمان الاجتماعى بدلا من صرف كل هذه المبالغ على موظفى الخدمة العليا والانكليز منهم فقط على وجه التحديد . .

عزيزى القارئ . . سيتبين لك من الشرح السابق الذى يحتوى على نفذ بناء بأن هذه العلاوة الجديدة أصبحت موضوع الساعة فى عدن . . وقد كان لهذه العلاوة رد فعل سيء فى صفوف الموظفين المدنيين عامة ورجال الخدمة العليا خاصة من غير ـ الانكليز ـ واتجه جانب كبير من الموظفين الوطنيين نحو تنفيذ فكرة نقابة خاصة بهم فقط والخروج من جمعية موظفى الخدمة المدنية .

وفى مكان آخر ننشر نصاً كاملاً للرسالة الرسمية التى بعثها المؤتمر العمالى المسؤلين وكذا مقابلات أجراها مندوبنا مع النواب وكبار الموظفين والشخصيات المشتغلة فى الحياة العامة . .

مع الاستاذ

عبدالله إبراهيم صعيدى

سلامات يا أخ عبدالله . . وكيف الاحوال . . والله البلاد مشغولة على العلاوة الجديدة التي أجازتها الحكومة لموظفيها الأنكليز . . والناس يتلهفون لمعرفة أراء المشتغلين فى الحياة العامة . . هتا . . إيش رأيك ؟

يا عزيزى . . رأيي معروف وأنا كما قلت فى مناسبة أخرى عارضت الفكرة من أساسها بقوة وقدمت مذكرة الى وزارة المستعمرات بمفردي وأنا أعتقد أن منح علاوة لجانب من الموظفين وحرمان الكفاءات الأخرى يمكن اعتباره تجاهلاً لمجهودات الطرف الآخر وعاملاً يخلق مشاكل كثيرة

شكراً . . ومارأيك فى تفكير الموظفين المحليين لتأسيس نقابة لهم ؟ فكرة رائعة . وأنا دائماً أشجع نشر الوعى النقابى فى هذه البلاد

طيب ياسيد صعيدى وماهو موقف أعضاء اللجنة المالية من القرار ؟ كل ما أستطيع أن أقوله هو أنني رفعت المذكرة منفرداً وكان رأى معارضاً لأراء الآخرين

هل توافق ياسيد عبدالله بأن بلادنا فى حاجة الى إصلاحات اجتماعية كثيرة وأن كل شان يصرف فى غير محله يعطل تطورنا ؟

نعم أوافق بكل تأكيد
شكراً . . وإلى اللقاء

مع الاستاذ

حسن على نيومى

ألتقى مندوبنا صدفة بالسيد حسن على نيومى فى مستشفى الملكة ودار النقاش بينهما كما يلى

صباح الخير ياسيد حسن والله فرصة سعيدة أن ألقاك لأنه عندى بعض الأسئلة التى تشغل الرأى العام وأرجو ان تتفضل بالاجابة والمسألة بخصوص علاوه الأغتراب للموظفين الأنكليز . . ولم يجب الاستاذ حسن على نيومى بشيء

وطلب من مندوبنا أن يضع له الاسئلة بالمكتوب ووعد بالأجابة عليها .

الاستاذ ص . عبدالله محمد

موظف معارف

القراء يريدوا يعرفوا رأيك الصريح فى القرار الخاص بالعلاوة الجديدة للانكليز ؟

لقد كان القرار مفاجأة لنا . . وجعلنا نشعر بأن الحكومة لاتقدر جهودنا وخدماتنا .

هل تؤمن بضرورة قيام نقابة لكم انتم موظفى الحكومة المحليين فقط

نعم أومن بذلك لا سيما بعد أن اتضح بأن مصالح الأجانب تتعارض مع مصالحنا . .

فالنقابة هى الوسيلة المثلى لاظهار شخصية الموظف المحلى فى الخدمة المدنية .

هل كل الموظفين الاجانب تحتاج اليهم بلادنا ؟

نحن فى حاجة للكفاءات الأجنبية لفترة معينة . . واعتقد ان هناك كفاءات محليه تحل محل الكفاءات الأجنبية .

الاستاذ م ش ـ الخدمات الصحية

ما هو شعورك تجاه قرار الحكومة منح موظفيها الأنكليز زيادة فى علاوة الأغتراب .

استغربت جداً صدور القرار لا سيما وأن قرار سابق قد اتخذ فيما يتعلق بالموضوع وكان الأمول ان تعم الزيادة الجميع . .

هل انت مقتنع بالوسائل التى تتبع مع الحكومة لمناقشة مشاكل الموظفين ؟

فى رأى ان الضرورة تقضى بتأسيس مجالس اكثر فعالية من الموجودة حالياً .

بلادك عدن هل هى فى حاجة الى كل الموظفين الأجانب .

لا أنكر حاجة البلاد الى الخبراء الأجانب الحقيقين . .

ولكن ليست فى حاجة الى كل الموظفين الاجانب . .

الاستاذ خ . ع ـ ب ، معارف

إيش رأيك بموضوع الزيادة للانكليز !!

رأى انه قرار غير حكيم مطلقاً وانه يدل على ان الحكومة تنظر الى موظفيها من اكثر من زاوية واحدة . .

السيد زين صادق رئيس المؤتمر

ياسيد زين نريد معرفة رأيك بصورة عامة فيما يتعلق بمشكلة الموظفين المدنين المعروفين ؟

رأي فى أن الموظفين يجب ان يعاملوا بالتساوى . . وان الكفاءات المحلية لا يمكن التقليل من أهميتها وان المصروفات الأضافية كان الأفضل تخصيصها لادخال تحسينات ضرورية فى المناهج الدراسية وزيادة عدد المدارس وبناء مراكز ووحدات ثقافية وصحية للعمال وزيادة فى البعثات الى الخارج . .

ومضاعفة نشاط ادارة الهجرة !

وقرار الحكومة الأخير لا يتماشى مع أماني المواطنين .

على حيدر — موظف فى شركة

سمعت بقرار الحكومة وانا أعتقد بأن الأموال التى خصصت للموظفين الأنكليز كان الأنفع صرفها فى ادخال تحسينات عامة على مجتمعنا مثل توسع فى التعليم وزيادة فى المدارس الصناعية لتضمن فنيين وطنيين . .

ع . غ — الاشغال العامة

المسأله واضحة تجاهل لجهودنا وإهتمام زايد الملزم بالأجانب والحقيقة انه علينا أن نتجمع ونشترك فى تنظيم واحد حتى نواجه المستقبل

وأنا أرى أن الحكومة أتخذت قرار غير حكيم بالمرة .

والآن ماهو الحل

الجمعة ١٨ أغسطس الحالى موعد اعضاء الخدمة المدنية . . فهم سيجتمعون على انفراد فى مقر المؤتمر العمالى بالمعلى فى تمام الساعة السابعة ليدرسوا وضعهم ويقرروا ما هو مفيد لهم .

والأمل وطيد فى ان الموظف المحلى فى الخدمة المدنية سوف لا يتأخر عن المساهمة مع إخوانه الأخرين فى بناء مستقبل أفضل

والنقابيون فى بلادنا يتمنون لاخوانهم أعضاء الخدمة المدنية كل توفيق ونجاح فى مهمتهم الشريفة . .

ويؤكدون لهم من جديد تضامنهم الأخوى الصادق وتأييدهم الشديد لعدالة قضيتهم

***

الرجل الثالث فى العراق يتحدث

ثلاثة فقط هم الذين علموا بموعد قيام الثورة

ارادونا حرباً على الاحرار فكنا دماراً للاستعمار

منذ كنت شاباً كنت اكره كراهة تحريم النظام الملكى فى العراق لأنه فاسد من أساسه وكان لى بعض الاخوان الذين تجاوبنا سوياً فى هذه الآراء ، وكنت أبشر بهذه الفكرة مع كل من لى فيه ثقة كبيرة حتى جاءت حرب فلسطين ، والنتيجة النهائية لقضية فلسطين أنها بيعت وفقد الجيش عديداً من الشهداء وعاد الباقى خائباً الى الوطن

وأثناء معركة فلسطين كثر الشباب الذين أصبحوا من اعواننا ولم يكن الفشل فى فلسطين فشل الجيش بل الأوامر الصادرة من جهات أخرى

ومنذ سنتين فكرنا فى تشكيل خلايا لأجل تنفيذ فكرتنا ، وأعنى بالفكرة القضاء على النظام الملكى مهما كان الثمن وكنا نتحين الفرص للاجتماع والمذاكرة فى هذا الشأن

وقد كانت الخلية الأولى مكونة من الزعيم عبدالكريم قاسم والعقيد الركن عبدالسلام عارف والعقيد عبداللطيف جاسم الدراجي ثم وضعنا فكرة تشكيل الخلايا على أساس أن تكون كل خلية من ثلاثة أشخاص أيضاً وأنتشرت الخلايا فى كل قطاعات الجيش وفى المقر العام لوزارة الدفاع وهكذا بدأنا العمل كما بدأنا نبحث عن الفرص المناسبة لأجل تحقيق هدفنا

١١ مايو ١٩٥٨

وقد حاولنا تنفيذ الخطة عدة مرات أول مرة كانت ١١ مايو ١٩٥٨ غير أن الخطة فشلت بسبب واحد أن الجماعة الذين اتفقنا معهم على التنفيذ لم يحكموا تدبيرها وكانت الخطة هى أن يقوم أحد ألوية العراق المعسكر بجوار بغداد باحتلال مناطق معينة ، وبعد قيامه بذلك وتحركه ببغداد تقوم الوحدات الموجودة فى بغداد بتكملة تنفيذ الخطة

كنت حين ذاك فى الكلية العسكرية وبقيت مع الاخوين الرئيس الاول ابراهيم جاسم والمقدم عيسى الشاوى نجلس فى داري بالرستمية ننتظر ما تأتى به أخبار اللواء ثم تقاطر على الدار عدد آخر من الضباط الذين كان من المقرر إشتراكهم فى الحركة

وفى حوالى الساعة الواحدة والنصف بعد منتصف الليل جاء المسئولون عن اللواء وهم العقيد الركن عبدالغنى الراوى والمقدم عبدالمجيد السبع وأخبرونا بأن اللواء لم يتمكن من القيام بالحركة لأن أكثر جنوده قد ذهبوا إلى بغداد

وهكذا فشلت الحركة الاولى التي كان من المضمون نجاحها نظراً لوجود جميع الذين تستهدفهم خطة القضاء عليهم فى حفلة صاخبة بالقصور الملكية فخشينا أن يثبط هذا من همم الضباط وشجعناهم على انتهاز فرصة أخرى وهكذا أخذنا نتهيأ لوقت مناسب آخر ننفذ فيه خطتنا

وهذا أمر لا يثير الشك لأنه من الأمور التى تقوم به وحدات الجيش من وقت لآخر

وكنا عندما نضع مثل هذه الخطط نأتى إلى بغداد لنتأكد من أنها سرية ولم يعرف بها أحد ، وعندما وصلنا إلى بغداد ، وكان هذا يوم الجمعة الموافق ٢٠ يونيو كنا نجلس إلى بعض الاصدقاء ونستدرجهم لمعرفة ما إذا كانوا يعرفون شيئاً عن خطتنا دون أن يشعروا فوجدنا أن الخطة يعرفها الكثيرون وبهذا تأكدنا أنها ستفشل حتماً فقررنا صرف النظار عن تنفيذ الخطة وأقسمنا نحن الثلاثة بأننا فى الخطة القادمة سوف لا نخبر أي أحد عنها مهما كان الأمر حتي اخواننا المشتركين فى الحركة

وفى هذا الوقت صدر أمر إلى لوائنا العشرين بالانتقال الى الضفة الغربية من الاتحاد العربى فوجدناها فرصة مناسبة أو بالاحرى الفرصة الأخيرة لتنفيذ الخطة وعقدنا عدة اجتماعات تارة فى المنصور وتارة فى جاولاء ودرسنا الوضع من جميع وجوهه وأحكمنا خطتنا إحكاماً تاماً وعينا الهدف لكل من أفواجنا الثلاثه ولم نخبر كأتفاقنا أى أحد بذلك

أما اخواننا في بغداد فقد كانو يلحون علينا مطالبين بتنفيذ الخطة عند ترك اللواء إلى الضفة الغربية من الاتحاد العربى غير أننا كنا نجيبهم بعدم قيامنا بأى حركة اللواء سيذهب إلى الفالوجا ويعسكر هناك حسب المطلوب منه وبعدها يستمر فى حركته إلى معسكره فى المفرق بالأردن وهذا مما سبب تأثر هؤلاء الأخوان حتى أنهم وصفونا بشتى الاوصاف غير المستحبة أما نحن فقد أرتاحت نفوسنا لهذا الكتمان وتأكدنا أن أحداً من المقربين لايعرف شيئا .

ولما كنت حديث العهد بوحدتى فانى لم أكن أعرف شيئاً عن ضباطى وتلافياً لهذا أنتدبت أحد ضباط الكلية العسكرية وهو الرئيس سعيد فطر وطلبت منه أن ينتدب الضباط الآتية أسماؤهم وهم منتسبون للكلية أيضاً لأن هؤلاء كانوا تلاميذى واثقتى الكاملة بهم والضباط هم الرئيس عبدالرزاق عبدالكريم والرئيس صالح الأسدى والرئيس على محمد شريف وكانت غايتى من هذا أن أسلم سرياً الفوج اليهم فى حالة رفض ضباط الفوج الاشتراك معى فى الحركة

١٣ يوليو

وهكذا ذهبت الى جلولاء للاستعداد لليوم الموعود وهو يوم حركة اللواء فى ١٣ يونيو أعود فأؤكد أن أى أحد لم يعرف بهذه الحركة سوى الزعيم الركن عبدالكريم قاسم والعقيد الركن عبدالسلام عارف كان فى مقر اللواء بعض الاخوان الذين يشتركون معنا فى هذا الشعور وهم الرئيس الأول الركن حاتم عطية والمقدم تامر الشاوى ، والرئيس الركن عبداللطيف عبدالرضى والملازم أول عبدالرزاق القراقولى كنا ضيوفاً عند مدير ناحية السعدية وقد سهرنا الليل بطوله وطبعاً فان كل واحد منا كان يفكر فى شئ وحسب الأصول أرسلنا فى صباح اليوم التالى الجماعة المتقدمة الأولى الى الفالوجا بقيادة الرئيس الأول الركن حاتم عطية وبقينا نحن نتهيأ للحركة وحوالى الساعة السادسة مساء جاء قائد الفرقة اللواء الركن غازي الدغستانى وفتش قطاعات اللواء مبتدأ بفوجى ، وكان يرافقه آمر اللواء الزعيم الركن احمد حقى وبعد انتهائه من التفتيش ، تمنى لنا التوفيق بالطبع من وجهة نظره بالنسبة لواجبنا فى الاردن فشكرناه

وفى الساعة التاسعة وعشر دقائق مساء تحرك الحفل من نقطه الشروع متجهاً نحو بغداد وكانت الأوامر أن تجتاز الوحدات بغداد فى حوالى الساعة الثالثة بعد منتصف الليل

٢٢ يونيو

وفى هذه الفترة نقلت إلى منصب آمر فوج الأول للواء العشرين فى جلولا وهناك لقيت أخوى العقيد الركن عبدالسلام عارف والزعيم الركن عبدالكريم قاسم آمر اللواء ١٩ الذى كان فى معسكر المنصور وبدأنا نحن الثلاثة ندرس الموقف ونبنى الخطة للقيام بالحركة وشجعنا على هذا أن أفراد الشعب كانوا شديدي التعطش للثورة وكنا على اتصال مستمر مع مختلف الطبقات الشعبية وكان الكل يترقب لليوم الموعود وقبل ذهابى إلى وحدتى الجديدة كان العقيد الركن عبدالسلام عارف بالاتفاق مع الزعيم الركن عبدالكريم قاسم قد قرر القيام بتنفيذ خطة الزحف على بغداد فى يوم ٢٢ يونيو

وقد رتب هذه الخطة العقيد الركن عبدالسلام عارف فلما أطلعت عليها أقررتها وأشتركت فيها وكانت تشمل قيام لواء العشرين بمسيره ليلاً للتدريب وأخبرت المراجع بذلك

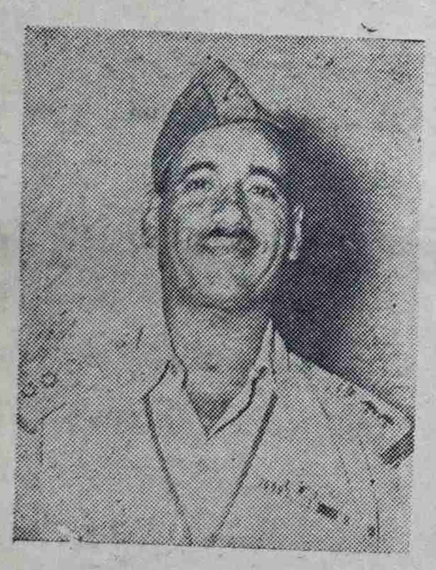

العقيد عبدالسلام عارف

« العقيد عبداللطيف جاسم »

« الركن عبدالكريم قاسم »

« البقية فى صفحة ١٠ »

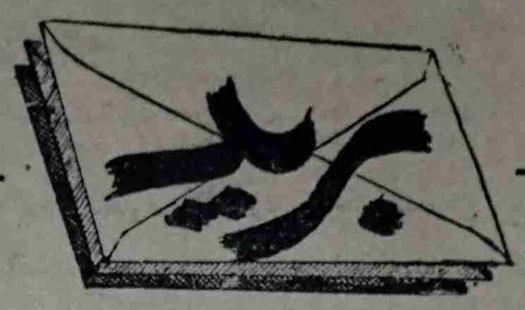

العامل على حسن العطاس - بريقة

كتب الينا السيد على حسن العطاس من عمال البريقة رسالة صريحة نشكره عليها . وقد تساءل الأخ على عن السر فى عدم إعطاءنا أدلة وإجابات شافية لما يرد ذكره فى بعض الصحف المحلية حول سير النقابات والناس المسئولين فيها . . وجاء فى رسالة العطاس بأن هذه الصحيفة فى الوقت الذي تنتقد فيه أعمال الرابطة ورجالها تحاول أن تجامل رجال الجبهة الوطنية . . ويختتم القارئ رسالته بطلب عدم زعل هيئة تحرير العامل منه لأنه له حق التساؤل والكلام ويشدد من جانب آخر فى إجابتنا على تساؤلاته وإلا فانه كما جاء فى رسالته سيكتب فى الجرائد الأخرى . .

وآخر رأي للزميل العطاس فى رسالته هذه هو أن المقالات الطويلة لاتفيد العامل . .

العامل : شكراً جزيلاً ياسيد على حسن العطاس على رسالتك وأملنا كبير فى أنك ستوالى الكتابة الينا فى كل مايشغل بالك وبال زملائك العمال فى نقابة المصافى عسى أن يوفقنا الله فى خدمة الحركة النقابية الى هـــذه البلاد . .

واليـــك إجابتنا :

مايكتب فى الصحف الأخرى

من الصحيح أن بعض الصحف المحلية كثيراً ماتعرضت لسير النقابات . . ولكن ماكل مايكتب صحيح . . وقد كتبت العامل ردوداً صريحة لكل هذه الأمور فى أعدادها الصادرة خلال أبريل ومايو ويونيو والمعروف أن إذاعات صوت الحق وصوت مصر الحرة كثيراً ماتكيل الشتائم لرجال الثورة فى الجمهورية العربية المتحدة فهل نصدقها وهل كل ماتقوله صحيح ؟ وعليه فهل كل مايكتبه بعض الناس البعيدون عن الحركة صحيح ؟ . نحن نقول لا . . بقى أن تعرف بأن الحركة العمالية عمرها ثلاث سنوات فقط وأنها قد أحرزت تقدماً عظيما اذا ماقورن بعمرها فالنقابات ياسيد عطاس فى هذه البلاد حققت مايلى :

١) تحديد ساعات العمل
٢) تعديل فى قانون الإصابات
٣) قانون ثابت للاعياد الرسمية
٤) حق الانذار فى حالة الفصل

وبجانب هذه الانتصارات نرى نقابات عدن قدحققت قانوناً للحد الأدنى فى الأجور وهو القانون الذي يفتقر اليه غالبية العمال فى الشرق الأوسط . .

ولكن كل هذا لايعنى عدم وجود أخطاء من جانب القادة والعمال ، والطريق الصحيح لمعالجة الأخطاء ليس بالتشهير فى الصحف ومحاولة الطعن في إخلاص أشخاص سهروا ليال طويلة وعملوا بنشاط على حساب أعصابهم وصحتهم من أجل عمل شيء مفيد للعمال دون مقابل مادي كما يعرف الجميع ، وتصحيح الخطأ يعتمد ياسيد علي على العمال أنفسهم فهم الذين يجب أن يغيروا القادة الغير صالحين لأن المؤتمر العمالى هو صورة من مجالس النقابات التنفيذية . فاذا كانت هذه المجالس فاشلة فان مندوبيها فى المؤتمر العمالى سيكونون فاشلين وهكذا

الرابطة والجبهة

هذه الصحيفة تمثل المؤتمر العمالى فقط ولا تعترف بأي وصاية عليها سواء من الرابطة أو من الجبهة . . وقد قالت هذه الصحيفة فى الكثير من أعدادها بأن نشاط الجبهة أقتصر على الحديث الكثير فى البارز وأنها تفتقر الى تنظيم وقلنا بأن الرابطة لها قيادة منظمة ولكن ليس لها جماهير منظمة ، وحملتنا على الرابطة كان بسبب موقفها من أمور كثيرة كانت تجرى فى لحج . . ورأينا أن القضايا الوطنية تعتمد على الشعوب لا وعى السلاطين .

صحيفة العامل

هى صحيفة المؤتمر العمالى . . ولما كانت الحكومة لاتمنح ترخيصات إلا باسم أشخاص حتى يسهل محاكمتهم فى حالة المخالفات فقد تطوع الزميل عبده خليل فى جلسة تنفيذية أن ينوب عن المؤتمر والمعلومية لم يكن هناك متطوع آخر . . وهيئة التحرير ترغب فى أن ترى أناساً من العمال يتقدمون لتحرير الصحيفة فى أي وقت والعمل فى الصحيفة تطوعى بدون فلوس وهى صحيفة الجميع . . والعامل طرقت أنواع كثيرة فى التنظيم النقابى العالمى ويمكنك التأكد من ذلك بمراجعة أعداد العامل من العدد الأول وشكراً .

أضمن سلامة ممتلكاتك باستعمال

فيرو VIRO

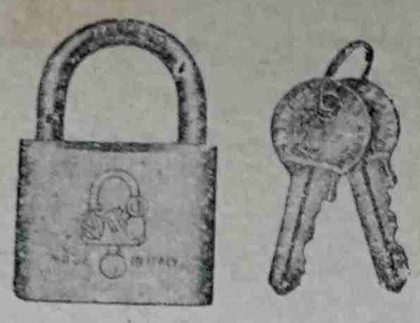

الأقفال الايطالية الشهيرة والممتازة الصنف والجودة

ملايين الرجال والنساء يفضلوا استعمال
زيت جمال النساء
نقى . رائحة . جدابه
يحفظ الشعر ويطوله

موجود لدي الباعه فى كل مكان

ثلاجات فريجيدير

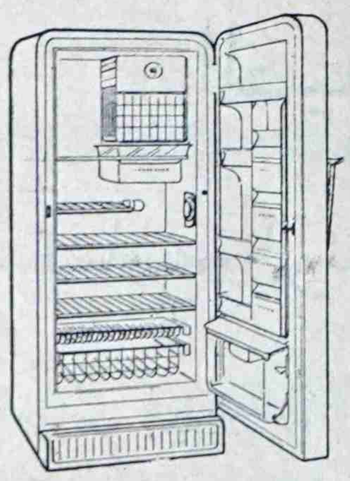

أحسن ثلاجة تشتريها — لاتسبب لك أي مشاكل لأن شركة بول ريس تملك محلات لأصلاح الثلاجات مجهزة بجميع أجزاء الغيار المطلوبة والميكانيكين المدربين القادرين على القيام بأي اصلاح ولديها مستودعات مليئة حتى اذا تعطلت ثلاجتك فان الشركة تقوم بنقلها من لاصحها الك واعادتها اليك مجاناً .

هذه ظاهرة هامة يجب أن تدركها فهل يمكنك أن فريجدير ٣٣ عن الخدمات ما بعد الشراء . .

طبيعـــة أخس طبيعة

المجلسان البلدي والتشريعى فى الميزان

« ما حك جلدك مثل ظفرك »

اليوم ياجماعة أشتى من الذى مايعرفوا يقروا يفكوا آذانهم مثل الناس والذى يعرفوا يقروا يفكوا عيونهم مثل الريال وبعدين أبكوا من داخل قلوبكم على مصير بلادكم ومصير هذا الشعب المسكين الذي جعل مستقبله بيد ناس من حق الله طلبنا ، وكان يستأمن على كل واحد كان يجى لا عنده قبل الانتخابات ويقول له انا باعمل كذا وكذا وباأسوي كيت وكيت . نعم أشتيكم تتأسفوا على الخاتمة الذي تنتظركم إذا كان من الآن ماتقعوا رجل وتعرفوا تنتخبوا الناس الطيبين فى الانتخابات القادمة .

المشكلة الأولى ياحبايب وقعت فى المجلس البلدى وأعتقد كلكم تذكروا كيف الناس فرحوا عندما قررت الحكومة تزيد عدد الأعضاء المنتخبين فى المجلس ولو أنهم كانوا يشتوا المجلس كله منتخب ولكن قالوا : « شقيرو ولا العمياء » برضه ال ١٤ عضو يقدروا يعملوا كل حاجة فى حدود المجلس إذا كانوا متحدين . المهم أجت الانتخابات ودخل الذي دخل يابوا عابد وطلع كل واحد القائمة حقه ووعد انه بايحقق بعض المشاريع التى فى صالح البلاد وبعد مافازوا حضروا المؤتمر الشعبى فى مؤتمر عدن للنقابات وتكلموا قدام الناس أنهم بايتكلموا اللغة العربية وبايطالبوا بحق ترشيح اليمنى وبايطالبوا بحق أن تكون إدارة الكهرباء والماء من اختصاصات المجلس . حتى ان الناس قالوا والله يبان الجماعة هذى المره بايشتغلوا موش كما كل مرة وكان طيب أنه فى اول جلسة تكلموا بالعربى واستمروا هكذا متحدين واحد يقدم الاقتراح والثانى يؤيده وبعدها شفنا العزايم كل يوم عند واحد وقلنا الله يوحد الصفوف ولو حتى بواسطة الصحون والملاعق ، وما درينا بعد أيامات إلا والجماعة تشتتوا واقتسموا جبهتين الجبهة الأولى مكونة من عشرة نواب من بينهم البيوى والباشراحيل والباسندوة والجبهة الثانية مكونة من محمد سالم على ومصطفى بازرعة ومصطفى عبدالاه وعبده خليل. وقاموا العشرة البررة يطلعوا بيان للناس إنهم بايتكلموا انجليزى لأنه بين الاعضاء ناس أجانب ، وياليتكم كنتوا معي تتسمعوا بعض من هذولا الذين رفضوا يتكلموا بلغتهم كيف كانوا يتلجلجوا بالكلام وكأننا جالسين فى الملامة حق الشيخ ، يعنى الذى مايقدر يتكلم بلغته كيف بايقدر يتكلم بلغة الآخرين قلت والله عجيب أمر هاذولا الناس ، وبرضنا قلت باأروح الجلسات الثانية وعندما عقدت الجلسة الأخيرة كنت موجود وما دريت إلا والرئيس يفتح الجلسة بالكلام العربى ويقول للاعضاء واجب علينا نتكلم باللغة العربية وبعدها الجماعة تبعوه قلت سبحان مغير القلوب الجماعة بيانوا من النوع الذى اذا طرحته بالشمس تحصله بالبرود ، وبعدما خلصوا الجلسة قمت وجريت واحد منهم وقلت له أسمع ياعم . . :

أيش الذي قلب الجماعة يمكن ذكروا أنه شهر ديسمبر قريب ؟ قال لى ياابنى الجماعة كانوا يعاندوا محمد سالم لأنه مرة تكلموا بالانجليزى قام محمد سالم نشره بالجريدة بعدين الجماعة زعلوا وقاموا كتبوا منشور أنهم نيتكلموا بالانجليزي والذي يقع يقع .

قلت له كان عليهم يكذبوا إذا كان محمد سالم كذب عليهم موش عادهم يؤكدوا .

قال المهم راح محمد سالم وإنشاءالله بايقع خير .

شوفوا ياعالم على نواب معنا ، يعني بدل مايوفوا بالذى وعدوا به قاموا يعاندوا مثل الجهال وكأن اللغة العربية حق الأربعة النواب الثانيين . . عجيب والله عجيب . ألهم حسن الخاتمة وهب لنا الصبر الى أن تغلق المدة حقهم .

أما المشكلة الثانية فقد وقعت أولاً على أخواننا الموظفين حق الحكومة المساكين وثانياً على مالية بلادنا المحبوبة .

وقعت المسألة برضه فى مجلس من مجالس حكومة عدن يعنى المجلس التشريعى الذى فيه أعضاء عرب وافقوا أول مرة على منع القات وما درينا إلا وقد اقتلبوا وحلفوا عين أنهم يرجعوه لنا وهكذا مرت علينا سنة وهم ولا عملوا لنا شى طول المدة الى أن رجع القات الى عدن وهكذا وقعوا نفوسهم لأنهم عرفوا الناس أنهم يقدروا يغيروا القوانين الذى يسووها بس القوانين الذى طبعاً فى صالح الجبهة الثانية أما القوانين البطالة فهم يسكتوا عنها ويخلوها بجزع . نهايته ماأطول عليكم الحديث ان اللجنة المالية التابعة لهذا المجلس والذى من بين أعضائها الباشراحيل والبيوى وافقت على زيادة علاوة الاغتراب حق الضباط الانجليز الضباط الذى يشتغلوا مع الحكومة يعنى بالعربى الفصيح أن حكومة عدن باتدفع فوق الذى كانت تدفعه أول اكثر من عشرين الف جنيه فى السنة للضباط الانجليز وما باأخبى عليكم انه فى كمان موظفين عرب فى نفس الخدمة لكن مابايحصلوا الزيادة ليش ؟ الحواب عند الباشراحيل والبيوى ! !

ودحين تعالوا بالله عليكم وشوفوا هذولا الناس الذي يعتقدوا أنهم مظاليم فين جالسين . أشتى منكم تشوفوا البناجل الذى فى خور مكسر والذى يبنوها التجار العرب وبعدين يكروها للحكومة من جالس فيها ؟ كم نفوس فى كل بنجلة ؟ وكذلك انظروا كم آلاف من الشلنات تدفعها الحكومة مشاهرات لهم ولزوجاتهم الذى يشتغلوا فى محلات عادية ونولون حق سفر الى بلدانهم بعد كل تسعة شهور أو سنة ونصف وكذلك حق التعليم لعيالهم فى المدارس . ومن كثرة هذه المصروفات يجعل الناس يعتقدون أن البياس الذى أتسلفتها حكومة عدن المرة الأولى والذى قالوا أنهم بايصلحوا بها البلاد بايقولوا أن الحكومة أخذت الفلوس منشان تغطى العجز الذى وقع بمالية البلاد ومش بعيد انهم دحين يتسلفوا ثانى من لندن وما يخرجوا من عدن إلا والبلاد غاطسة بالديون ، وإذا كان يقولوا كلام الناس كذب نشتى من الحكومة تطلع بيان تعرفهم ليش أستوى العجز ؟ وكيف أستوى هذا العجز بالله عليكم ياجماعة روحو المدنى فين جالس وكم نفوس معه داخل البيت يصرف عليهم ؟ أما كما تقولوا أنه مايستحق الزيادة لأنه مستواه المعيشى أقل من دخله فهذا كذب وظلم عظيم. وأيش تفكروا أنه هذا الموظف الذي معه خمسة جهال وعمه وخاله وصهرته يصرف ٢٠٠ شلن بالشهر أما الانجليزى الذي معه جاهل واحد ويحصل بيت بلاش وماء بلاش ودواء بلاش ويسلموا لجهاله حق المدرسة يصرف ٢٠٠٠ شلن ؟

طيب أجينا معاكم اذا كان أصحاب اللجنة الانجليز رحموا أخوانهم الضباط ليش النواب العرب يعنى البيوى والباشراحيل والحكومة مازيدوا الموظفين العرب الذى فى نفس الدرجة ؟ اذا كان مايشتوا يزيدوا مشاهرات الموظفين الباقيين الذى يعتقد كل واحد منا أنهم أحق بهذي الزيادة . ونشتي نعرف ليش يفرقوا بين العرب والانجليز وأيش هذا يعنى أنهم يشتوا يخلوا بلادنا جنوب أفريقيا الثانية ؟ ومش بعيد بكره يقولوا لنا لاتروحوا الاماكن الذى بروحوا فيها الانجليز .

مسكين أنت ياأخى الموظف سواء كنت فى الدرجة العليا أم فى الدرجة الثانية ولك الله بعد اليوم وما هو موقف جميتك الذى وقفت من أخوانك المهال يوم ٢٥ أبريل موقف المتفرج وكأن الأمر لايعنيك

أيش باتعمل الآن ؟ هل

البقية فى صفحة ١٠

الصيدلية العربية

الشارع الرئيسى بالمعلا عـــدن

يسرها ان تعلن لجميع المواطنين انها على استعداد ان تقدم للشعب العدنى والشعب اليمنى الكرام أحدث الأدوية والعقاقير الطبية بأنواعها واحجامها المختلفة والتي تعالج جميع الامراض .

ان ابناء اليمن خاصة يستطيعون ان يجدوا جميع متطلباتهم بأية كمية كانت بأسعار لاتزاحم والى الشعب اليمنى تود الصيدلية العربية ان تقول انها توجد لديها حالياً أدوية للامراض التالية :

الصداع ، البواسير ، الجدام ، رمد العيون ، فقر الدم ، السعال ضيق النفس ، حمى الانفولونزا، ا حال ، الطير ، السعال الديكى ، حمى الملاريا ، مرض السكر ، الرده ، مرض الآذان ، مرض القلب .. المقويات وبأنواعها مختلف العقاقير التى ترد اليك شبابك .

والصيدلية العربية تمثل شركات المانية وانجليزية وسويسرية وايطالية اشتهرت بانتاجها الرفيع فى انواع العقاقير الطبية ..

واضافة الى هذا فانه قد تم حديثاً التعاقد مع شركة المانية من أكبر الشركات العالمية فى تحضير البنسلين والاستروبتومايسين ..

أقصدوا الصيدلية العربية فى الشارع الرئيسى بالمعلا تجد أن كل تلبي حالا طلباتكم

اللغة العربية

فى بيان السيد محمد على باشراحيل رئيس المجلس البلدي حول الرجوع لاستعمال اللغة العربية فى جلسات المجلس ، قال السيد باشراحيل (ان الحرص على استعمال اللغة القومية فى مجلس يتكون معظم اعضائه من المنتخبين العرب ، هو شيء لا غرابة فيه)

وقبلا ، وحين اصدر السيد باشراحيل نفسه بيانا مع تسعة من اعضاء المجلس البلدي يعتذروا فيه عن التحدث بالعربية حتى تصل اجهزة ترجمة .

ويومها كتبت العامل كلمة هادئة الى العشرة من اعضاء المجلس البلدي استغربت فيه ان يتذرع الأعضاء العشرة وعلى رأسهم السيد باشراحيل والسيد البيوى ، استغربت ان يتذرع هؤلاء بعذر الآت الترجمة ليبرروا حديثهم بالأنجليزية فى حين ان معظم اعضاء المجلس سواء المنتخبين او المعينين يتحدثون العربية.

وأسفت العامل أن يكتشف الأجانب فينا مرض « العناد الطفولى » اذ نعصف بكل التزاماتنا أمام الشعب لاننا نلحظ على بعض زملائنا مزيداً من الحماس لتنفيذ تلك الالتزامات اكسبهم شعبيه أقوي من شعبيتنا .

وناشدت العامل أن يرجع الاعضاء العشرة بما فيهم السيد باشراحيل ، أن يرجعوا عن اعتزامهم هذا الذي يسيء اليهم والى سمعه النائب فى عدن اذ تصوره صورة الطفل العنود الذى يحرص على ان يظهر وسط المنزل بأنه هو وحده القادر على صنع كل شيء .

فيولول ويصيح اذا تقدم أحد أخويه بفنجان القهوة لأبيه .

ويصر على أن يقدمه هو ولذلك يضطر الأب ان يتسلم الفنجان ثم يعيده لطفله العنود المدلل ليتولى من جديد تقديمه لأبيه .

انها لمأساة محزنة ان تنكشف على هذا النحو المخجل اذ يختصم بدون تعقل ونسيء لأنفسنا قبل ان نسيء لخصومنا

وبعد ..

فان الشعب اصبح اكثر ذكاء ممن يريدون ان يلعبوا على الحبال فى وقت واحد وان يعبثوا بمشاعره ويستغفلونه لارضاء نزواتهم واحقادهم .

ولن ينجح غير ذى الوجه الواحد .

والكلمة الواحدة ...

والوعد الصادق .

كلام شور وقول

حكمة لتيتو

هل يعقلها العملاء .!

قال الرئيس تيتو فى حديثه مع الأستاذ محمد حسنين هيكل ، الحديث الذي يجده القارئ فى غير هذه الصفحة من هذا العدد قال سيادته :

« إن الخطأ الأكبر الذى يقع فيه الاستعمار أنه يصنع قلاعه من من الأفراد الذين يمارسون سياسته ويعالئون نفوذه ولكنه ينسى أن هؤلاء الأفراد إذا فقدوا أعمق احساسهم بمشاعر شعوبهم فانهم يصبحون مثل الاشجار التى لاجذور لها »

« ومنذ أسابيع قلنا فى هذه الصحيفة ان الاستعمار لا شك وانه قد بدأ يستعرض قائمة عملائه ، وكلما مر نظره على اسم واحد منهم يصق على القائمة اذ يجدهم اعباء يتكلف من أجلها خرق القوانين الدولية ، وابتداع قوانين جديدة .. وتجريد حملات عسكرية تكلفه الكثير .. والكثير كل ذلك من أجل حماية عملائه الذين أصبحوا مهددين بالأنقراض والفناء على يد الشعوب الثائرة بعد أن كان يجد فى عميدهم « السعيد » ما يغنيه عن كل هذا

وتجيء الكلمات النيرة الخالدة للرئيس العظيم تيتو لتؤكد معنى الافلاس فى سياسة الاستعمار اذ يركن لأفراد مبغوضين من شعوبهم ممقوتين . لوثوا تاريخهم بالدس والواقعية والمكائد المختلفة والمواقف المضطربة المتناقضة التى يعرفها الأستعمار نفسه جيدا عنهم لأنهم انما يدسون ويوقعون بمواطنيهم أمامه وعنده .. ويتخذون المواقف المتناقضة ويكيدون المكائد المتنوعة على مرأى منه ومسمع .. ويثرون ويملكون القصور والضياع بوسائل غير مشروعة اذ يبدأ العميل حياته كذنب للاستعمار وهو بائس فقير فلما يشرع فى ممارسة المهمة الجديدة يتبدل حاله ليس بالعطاء الذى يغدقه الاستعمار عليه نقداً ، ولكن بالفرص التى يتيحها له ليتوحل فيها بالأثرا. غير المشروع عن طريق المناصب والألقاب التى تيسر له استخدام النفوذ فى الحصول على امتيازات ما فى شركة كذا أو شركة كذا لأعمال ليست من اختصاصه ولا تتصل بكفاءته من قريب أو بعيد ، بل وليس لديه من رأس المال الذي ييسر له الوفاء بالتزامات العمل غير لقبه . الذى يكون مفتاح باب الوصل ولم يكلف الاستعمار قليلاً أو كثيراً غير الحبر الذى أريق فى مرسوم تعيينه فى مجلس ما أو منحه لقبا ما

واليوم وتيتو العظيم يشرح غلطة الأستعمار الكبرى لأبد وان يتفحص الأستعماريون فى كل مكان هذا الشرح الرصين ، نظراً للمكانة الدولية التى يحتلها رئيس يوغوسلافيا فعلى كل العملاء أن يستعدوا ليومهم الرهيب يوم يلفظهم الاستعمار ويركلهم الأحرار .

وكما قلنا من قبل ان باب التوبة عند الشعوب مفتوح ولكن قبل وقت الاضطرار حين لا يكون السبيل إلا سلم للخائن غير التوبة ..

والتوبة الصادقة هى الكف عن الاثرا الحرام أولاً .

وهى الكف عن التلون والخداع ثانياً .

وهى الكف عن الدس والايقاع ثالثاً .

وهى بكلمة أوجز : التزام طريق الشعب فى وضوح وأمانة وحماس مخلص ايجابى .

أما تملق عواطف الجماهير بسرقة الشعارات الوطنية فان ذلك لايجدي ولا يفيد فان ما كان من القلب فهو يصل للقلب وما كان من اللسان فلا يتجاوز الآذان .

ان الشعارات الوطنيه يرددها مأجور أو دساس أو مرتش ليست اكثر من جريمة يرتكبها إذ تدفع الشعب للتقزز من هذه الشعارات والنفور منها بعد أن لوثتها لسان مرتش مخادع .. انها لتستحيل الى ضحية على يراعة الكاتب الكاذب تأسى لها قلوب الأحرار ويتقد من أجلها غيظ الشعب وحقده على ذلك اللص الأثم ..

فكونوا على بصيرة من أمركم وتأكدوا ان كل أساليب الخداع والكذب لم تعد تنطلى على الشعب

فالتوبة .. التوبة .. والتوبة الصادقة العملية فقط .

وإلا فاستعدوا للحاق بالعميد .

وان يوم الشعب لقريب .

والنصر للاحرار الصادقين.

وكالات شهاب للتأمين

والتجارة عدن المحدودة

اكبر وكالات مؤسسات التأمين فى منطقة البحر الاحمر يتعاملون فى كل أنواع التأمينات بالأضافة الى المعاملة الحسنة والأسعار المعقولة مع الضمان الكامل

للأستعلامات اتصلوا بمؤسسة :

وكالات شهاب للتأمين

القطة الثمينة
الصافيه تضيف
الكثير للغذاء
بسيط الاستعمال
اقتصادى

مملوءة بالميزات ولذيذة
قطة نسلة تضيف المزيد من الفرق
للغذاء العائلى
استعمل القطة يومياً بطريقة اخرى
قطة القطة

P.I. 894 A3

صحيفة الشباب

تعنى بشئون الشباب

حول نادى الطلاب

عقد لفيف من الطلبة من مختلف المدارس الثانوية والمتوسطة اجتماعاً فى دار نادى الاتحاد المحمدى لمناقشة فكرة قيام نادى جديد للطلبة وقد نجحت الفكرة ووافق أن يكون اسم النادي (نادى الطلاب) وان نكون هناك هيئة ادارية مؤقتة مهمتها إرسال مذكره للحكومة بطلب ترخيص رسمى لهذا النادي وقد انتخب من كل مدرسة ثانوية أو متوسطة عضوان فى هذه الهيئة .

وفى اجتماع ثان لهذا اللفيف عوضت المذكرة التى وضعتها الهيئة الادارية المؤقتة وافق عليها الحاضرون حينئذ حمت الأمضاءات على هذه المذكرة وأرسلت المذكرة الى الحكومة ولا حاطة أداره المعارف علماً وطلب المعونة منها وأرسلت اليها مذكرة أخرى وبعد مضي شهرين تقريباً ردت الحكومة على مذكرة الطلبة عن طريق مسجل الأندية بعدم استطاعتها اعطاء الرخصة الرسمية بدون إدلاء أى أسباب تمنعها من ذلك ونحن نحمل إدارة المعارف المسئولية الكبرى لأنها هي المسؤل الأول عن الطلبه.

وفى البلدان الراقية تهتم وزارة التعليم أو إدراة المعارف بشئون طلابها وتعمل على تهيئة الوسائل الكاملة لخلق جيل جديد قوى ناجح وتساعده فى شتى شئون حياته وتعمل على أن يجتمع الطلاب دائما فى صعيد واحد وتؤسس لهم النوادى التى بها يجتمعون وفيها يتصرفون فى مشاكلهم ومصاعبهم ، ويقضون أوقات فراغهم فى شتى انواع النشاط الرياضى والثقافى .

كل هذا واكثر من هذا تعمله وزارات التعليم فى البلدان الراقية ولكن الذي يحدث هنا هو العكس تماماً فادارة المعارف ترفض وقد رفضت فعلاً عندما قدمت لها الطلبات أن تسمح للطلاب بأن يقيموا نادى لهم يجمعهم ويأخذ آدابهم ويهتم بمشاكلهم ويكون ميداناً لنشاطهم الثقافى والرياضى وكذلك رفضت ادارة المعارف هذه الطلبات التى قدمت لها بدون ابداء الاسباب ، وبالرغم من أن الذين تقدموا بهذه الطلبات طلبة من المرضى عنهم فى إدارة المعارف ودوائر الحكومة وليسوا حتى من الطلبة الذين يتهمون بعدم التعقل والتسرع فى بث الأمور ، ونحن نطلب من السكرتير العام ان يعطف على هذه القضية ونستذكر موقف إدارة ترخيص النوادى من الطلبات المقدمة لها إذ أن الواجب ان يشجعوا هذه الحركة بدلاً من أن يتسكع الطلبة فى الشوارع ويختلطوا بمن يفسدون اخلاقهم ولذلك لا زال لنا بقية أمل فى أن تهتم إدارة المعارف وهى المسؤلة أولاً عن كل قضايا الطلاب بقضية الطلاب هذه فان النادى سيساعدها فى تأدية رسالتها نحو التثقيف والتهذيب وانا لمنتظرون

(المحرر)

صحفى فرنسى يخدم القضية الجزائرية

هنرى اليغ

ان هنرى اليغ الكاتب الأنسانى الشريف والصحفى الكبير الذى عذب من أجل إداء رسالته الصحفية الشريفة هذا الفرنسى من أصل القراصنة الفرنسيين الذين يعذبون أخوة لنا فى الجزائر . هذا الفرنسى ذو الضمير الحى الذى رفع قلمة من أجل الانسانية جماً وهنرى من مواليد ٢٢ م وتولى إدارة تحرير جريدة « ريبكليان » الصادرة بالفرنسية فى الجزائر العربية عام ٥٥ م ثم أعتقلته السلطات العسكرية الفرنسية الغاشمة فى الجزائر المجيدة لآرائه التحررية وتأييده للحركة الوطنية فى الجزائر الخالدة ومقاومة الظلم والطغيان الفرنسى ثم تعرض هنرى اثناء اعتقاله لأقصى صفوف التعذيب والضرب حتي أشرف على الموت مرات عدة .

الف هنرى اليغ « كتاب » المسألة فى تشرين الثانى ٧٥ م وهو فى السجن وقد شرح فى كتابه المعاملة السيئة والعذاب المرير الذى لاقاه اثناء اعتقاله وقدصادرت السلطات الأستعمارية الفرنسية فى الجزائر كتاب « المسألة » فى شباط ٥٨ م بعد ان هرب من السجن وألف كتاب « الجلادون » أو (الاسنجواب) ووضح المعاملة التى يلاقيها اخواننا الأحرار وجميلة أبو حريد البطلة الجزائريه العربية العظيمة .

ان من أمثال هذا الرجل العظيم من الشعب الفرنسى قليلون بل وفى الشعبين الأنجليزى والأمريكى .

طالب

* * *

إضحك !

النحيف : أى نوع من الرياضة أحب لديك .

السمين : ركوب الخيل ولكنى مع الأسف ممنوع من ذلك .

النحيف : ومن الذى منعك ، هل الأطباء .

السمين : لا .. ولكنها جمعية الرفق بالحيوان .

ابراهيم عبد المجيد

بيان للطلاب

تود اللجنة الأدارية الموقتة لنادى المفروض انشاؤة تحت إسم « نادى الطلاب » أن تشعر أعضاء لهيئة التأسيسية على أن اللجنة قد استلمت الرد على رسالتها من مسجل الأندية وقد تضمن عدم استطاعتها إعطاء الترخيص الرسمى لهذا النادى ، غير ان اللجنة تري انه من واجبها متابعة النشاط والقيام بعدة محاولات أخرى الى الجهات المعينة وذلك فى سبيل إحراز الترحيص الرسمى فى أقرب فرصة ممكنة لا براز النادي الى حيز العمل .

الأمين العام

نداء

ترحب صفحة الشباب برسائل الطلبة والطالبات من مختلف المدارس ليكون الأنتاج اكثر فائدة ونرجو من مراسلينا أن يرسلوا رسائلهم لهذا العنوان مع الشكر :-

محرر صفحة الشباب .
صحيفة العامل .
دار البعث ، عدن .

مجرد رأى

لكى نفهم الطبيعة الفعليه للديمقراطية يجب أن يتفق عليها كما تظهر لنا فى مختلف أجزاء العالم فالديمقراطية تكمن فى الناس الذين يخلقونها وفى المبادئ التى تعيش عليها . وبما ان النتاج المباشر لجميع رعاياها فانه لم يحرز مجتمع ديمقراطى درجة الكمال والتمام كما لم يترجم جميع مثله العليا الى الوقائع ان رعايا الديمقراطية هم من بين الانسان وكل منهم يتصف بمزايا حميدة أو خصائص سيئة فهناك العاقل وهناك الأحمق واللطيف والشفوق والفاسد الشرير والجديرون بالثقة والذين لا يحملون أنفسهم أية مسؤولية والروحانيون والماديون ..

حلويات ومأكولات لذيذة

أفتتح السيد احمد الجداوى ركناً جديداً لبيع الحلويات المتنوعة والمأكولات الشرقيه والغربية بأسعار معتدلة وهو مستعد لإعداد ماتتطلبه الحفلات الخاصه والعامه من مأكولات وحلويات —

سارعوا بالإتصال بـ

السيد احمد الجداوى
أمام مطعم الكشر
شارع الميدان
زورونا والتجربة خير برهان

أعلنوا عن بضائعكم
فى صحيفة العامل

مع زملائنا في العالم

شئون العمل والعمال فى الباكستان

ما كادت الباكستان تبدأ فى بناء اقتصادها غداة حصولها على استقلالها حتى اصطدمت بمشكلة متعصبة هى مشكلة الملايين من المسلمين الذين وفدوا الى الباكستان من شتى انحاء شبه القاره مما أضاف الى أعباء الحكومة آنذاك عبئاً جديداً هو توفير الأعمال لهذه الملايين الوافدة .

وبدأت الحكومة باجراء احصائية لمشاكل العمل وخرجت من ذلك بوضع مشروع لتدريب مديرى العمل وتنظيم مكاتب الاستخدام وتقديم التسهيلات اللازمة للتدريب على الشئون المهنية والفنية .

وكانت سياسة الحكومة بهذا الشأن تقوم منذ البدء على رفع مستوى الطبقات العاملة وتوفير الضمان الاجتماعى لها وضمان سير الأعمال فى المؤسسات الصناعية بما يكفل زيادة العمل والانتاج وتوفير المساكن المناسبة والتدريب الفنى اللازم للطبقات العاملة والأنتاج وتوفير المساكن المناسبة على أسس سليمة .

وقد شكلت الحكومة أخيرا مجلساً للأجور يقوم بدراسة أحوال العمال تمهيداً لتقديم تقريره عن الحد الأدنى للأجور فى مختلف الصناعات وقد شكل هذا المجلس من ممثلى الحكومة وأصحاب العمل والعمال .

ومن المشروعات العمالية الهامة التى وضعت أخيرا تعديل قانون تعويض العمال لعام ١٩٢٣ كما يجري البحث فى الوقت الحاضر لتعديل قانون دفع الأجور لعام ١٩٣٦ وقدم مشروع القانون صناديق الادخار للمستخدمين للبرلمان الباكستانى يوم ١٨ فبراير عام ١٩٥٧ . وينص مشروع القانون المذكور على انشاء صناديق ادخار لعمال المصانع والمؤسسات التجارية وفى الوقت نفسه يقوم خبيران من خبراء منظمة العمل الدولية بوضع صيغة مشروع الضمان الاجتماعى الذى يكفل للعمال الصناعيين المعونات المالية والرعاية الصحية فى حاله المرض أو الاصابة اثناء العمل

ولما كانت الباكستان عضواً فى منظمة العمل الدولية قد اشتركت فى جميع المؤتمرات الدولية التي عقدتها هذه المنظمة .

وقد صدقت الباكستان على ثمانية مواثيق تتعلق بالعمال كما كانت قد صدقت على ١٤ منها قبل حصولها على استقلالها وفضلا عن ذلك فقد نفذت بعد توصيات منظمة العمل الدولية .

ومن أهم الأجراءات التى اتخذتها الحكومة لتوفير الرعاية الاجتماعية للعمال قانون صندوق رعاية عمال مناجم الفحم الذى سن فى عام ١٩٥٧ وانشئ هذا الصندوق بفرض رسوم اضافية على انتاج الفحم قدرها ٨ آنات على الطن الواحد . وقد أحرزت هيئة رعاية عمال مناجم الفحم تقدما كبيرا فى ميدان الرعاية الاجتماعية للعمال من ذلك انشاء ٧ مدارس وانشاء مستشفى فى شاوسيدان شاه وآخر فى سورينبج ومستوصف فى شاربج ومستوصفين متنقلين . كما انشىء معهد للالعاب الرياضية فى داندوات ومكتبة وغرفة للمطالعة ومن أهم هذه المشروعات تقديم القروض بدون فائدة لبناء مساكن عمال المناجم .

أما إدارة رعاية شئون البحارة فتقوم بنشاط كبير لتوفير العمل للبحارة وتقديم المساعدات المالية والرعاية الصحيحة للبحارة . وقد لعبت هذه الادارة دورا كبيرا فى حل المنازعات التى كانت تنشأ بين البحارة وأصحاب السفن .

ومن الاجراءات التى اتخذتها الحكومة المركزية لحل المنازعات التى تنشأ بين العمال وأصحاب العمل انشاء الهيئة المركزية لمندوبى العمل وهى تضم موظفى التوفيق الذين عينوا بمقتضى قانون المنازعات الصناعية امام ١٩٤٧ .

أما فى ميدان التشريع فقد عدلت الحكومة طائفة من قوانين العمل التى وضعت فى عهد الحكم البريطانى حتى تجعل هذه القوانين متمشية مع توصيات بعثة منظمة العمل الدولية التى قامت بدراسة احوال العمال فى الباكستان فى عام ١٩٥٢—٥٣

وينمو الصناعات فى الباكستان ازداد عدد نقابات العمال فى البلاد وقد بلغ عدد النقابات المسجلة ٤٧٦ نقابة فى عام ١٩٥٥—٥٦ مقابل ٤٠٤ نقابات فى للعام الذي يسبقه كما ارتفع عدد أعضاء هذه النقابات من ١٣٩٫٩٢٢ عضوا الى ٣٠٤٫٩٢٤ عضوا .

وينبغى الا يغفل فى هذا المقام الدور الذى تلعبه مكاتب تبادل المستخدمين التى يبلغ عددها الآن ٢٠ مكتبا موزعة فى سائر انحاء البلاد وتدل الأحصاءات التى نشرتها هذه المكاتب على أن عدد الذين بحثوا عن العمل عن طريقها قد أربى على ٢٫١٠٠٫٧٠٠ عامل فى الفترة بين عام ١٩٤٧—٥٧ كما بلغ عدد الذين وفرت هذه المكاتب العمل لهم ٤١٣٫٢٦٢ عاملاً وتقوم إدارة الأيدي العاملة والاستخدام التى تشرف على هذه المكاتب الى جانب هذا العمل بادارة خمسة مراكز لتدريب العمال على بعض المهن الفنية كما تقوم هذه الأدارة بمسح الأيدي العاملة فى البلاد وينتظر نشر التقرير الذي تعده هذه الادارة فى وقت قريب .

(نقلا عن صحيفة الباكستان الصادرة فى القاهرة)

نقابة البنوك

تسلمت الهيئة الادارية لنقابة البنوك من بعض البنوك جوابات على رسائلها التى طلبت منهم الاعتراف بها ومدها بنسخ من شروط الخدمة العامة لدراستها . . وكانت الجوابات متشابهة إلا أن رسالة نورمان مدير البنك الشرقي كانت جافة جداً . . وليس هذا بغريب .

* * *

الى اوروبا
عن طريق بيروت

اسطنبول
اثينا
روما
فيينا
جنيف
بروكسل
زوريخ
فرنكفورت
لندن

MEA سافرول
سوبر فايكاونت
٢ - ٤ طريق اسبلانيد
كريتر - تلفون : ٢٢٢٤/٥
طيران الشرق الاوسط

تزيد في لذة الطعام كوكاكولا المنعشة

كوكاكولا المنعشة تزيد لذة الطعام . وجودها الدائم فى البيت يريح المضيف ويرضي الضيف .

دليل الذوق الممتاز

اصحاب امتياز التعبئة :
شركة عدن للتعبئة : ليمتد

EXP. 829

أسعارنا بالتفاريق :
الصغيرة ٣٠ سنتاً
الكبيرة ٤٠ سنتا

العقيد جاسم يروى الصفحة الأولى من قصة الثـــورة العراقية

كيف واجهت ضباطى ليلة الثورة بخطتي ؟

(بقية المنشور فى الصفحة الرابعة)

وهكذا استمر الجحفل فى التقدم وحسب أمر حركة الجحفل أن يتوقف الرتل كل ساعتين للاستراحة لمدة عشرين دقيقة ، وكان الاتصال مستمراً بين قطاعات الجحافل بواسطة أجهزة اللاسلكى وكان آمر اللـواء ومقره يسيرون فى المقدمة ويليهم الفوج الذى كنت آمره ثم الفوج الثانى الذى كان موقف آمر غامضاً ويليه الفوج الثالث والعقيد الركن عبدالسلام عارف وكان اتفاق معه على أن يتوقف فى قرية الحسينية وهى قرية تقع قرب بغداد الجديـدة

وعندما وصلت إلى هناك توقفت وجاء آمر اللواء الذى لم يكن يعرف أى شىء عن حركتنا وأخذ يستحثنى على التقدم بسرعة لاجتياز مدينة بغداد فى الوقت المطلوب فوعدته بذلك وتركنى وسار فى طريقه ، تحركت قليلاً ثم توقفت مرة أخرى وهناك أعطيت استراحة طويلة للوحدات ولما لم تكن وحـدتى مزودة بالعتاد فقد طلبته من آمر الفوج الثالث العقيد الركن عبدالسلام عارف الذى كان مزوداً وطلبت حضور آمري الفوج سرياً لأجل بيان الموقف اليهم ومعرفة رأيهم

كلكم تعرفون الوضع

وعندما تكامل عددهم قلت لهم أيهـا الأخوان اننى أخوكم الاكبر وقد قررت أن أهب نفسى لهذا الوطن وأعتقد أن ليس فيكم من يقل عنى شعوراً بهذا فكلكم تعرفون وضـع البلد والمهازل التي تجرى فيه غير أننى لا أريد أن أكره أى واحد منكم على الاشتراك معى فى هذه التضحية بل أريد أن يتطوع كل منكم من تلقاء نفسه إذا رأى أن عليـه ان يضحى وثقوا بأننى سوف لا أتخذ أي إجراء على أي ضابط بل أننى مستعد لارساله لأهله وطبعاً أنه إذا أصابنا مجد وشرف فى حركتنا المقدسة هذه فانما ستشملكم معى وإذا لاسمح الله فشلت هـذه الحركة فسوف لاتصيب إلا شخصي

فسألنى أحد الضباط : أرجو أن توضح لنا هذه الحركة فأفهمته ان الحركة تهدف للقضاء على النظام الملكى الفاسد فى البلاد ثم سألنى آخر عما إذا كان يوجد أحد من ضباط الجيش ووحداته يؤيدون الحركة فاجبتـــه بالايجـاب وطلبت اليهم التفكير فى الموقف لحظة من الزمن ويعطونى قرارهم الأخير

وبعد هذه اللحظة سألت آمر السريـــة الأولى الرئيس الأول محمـد حسن حمـادى طالباً رأيه فقال أنا حاضر ثم آمر السرية الثانية المقدم عبدالحميد المولى فقال أنا حاظر أيضاً وآمر السرية الثالثة الرئيس الأول عبدالمجيد العامري فقال أنا حاضر ثم وجهت الى آمر سرية الاسناد المقدم خطاب عمر وأبدى استعداده التام ، وهكذا كان جواب معاونى العقيد عبدالله الخالدى

فقلت إذن توكلوا على الله والنصر حليفنا إن شاء الله وطلبت منهم توزيع العتاد بالسرعة الممكنة على جنودهم وعند ذلك وصل ضباط الكلية الذين مر ذكرهم فتوزعوا على السرايا وبعد ذلك أعطيت الاهداف المتفق عليها بينى وبين العقيد الركن عبدالسلام عارف

وقبل الحركة تقدم العقيـد عبـدالسلام عارف الى آمر الفوج الثانى وطلب منه الاشتراك فرفض فأمر باعتقاله فوراً فاعتقل وتسلم فوجه العقيد عادل جلال معاون آمر الفوج الثالث العقيد عبدالسلام

أصدرت أوامرى بالحركة

وبعد ان تمت هذه الترتيبات ركبت فى السيارة التى كانت فى المقدمة وأصدرت أوامرى الى قطاعاتى بالحركة وسرنا بسرعة فائقة تلافياً للوقت ووصلنا بغداد حوالى الساعة الرابعة وعشر دقائق وتوقفت عنـد ساحـة الفتح لاشرف على سير السرايا الى اهدافها التى قد عينتها لها وسارت كل سرية نحو الهدف المخصص وكانت اول قطعة تتكون من فصيلة من الجنود بقيادة احد الضباط وهو المقدم جهاد فخري وهو احد الضباط الاحرار وقد التحق بالفوج وهو فى طريقه الى مهمته وكان الواجب المعطى اليه هو السيطرة على دوائر البريد المركزى وقطع كل اتصال تليفونى عن جميع انحاء العراق

وقد تم ذلك حسب المطلوب ووصلت كل سرية الى هدفها فأخذت البقية الباقية من جنودي فى احتلال بناية وزارة الدفاع ووصلت فى سيـارة مبكرة وعنـد دخولى البناية شاهدت معظم الجنود لايزالون نائمين وعدداً آخر منهم كانوا يقظين ينظرون بدهشة الى هذه القطاعات الداخلة الى وزارة الدفاع وأول ترتيب أتخذناه هو اتخاذ ترتيبات الوقاية لرد أى هجوم يحتمل وقوعه من قبل أى احد ، وقد أتصلت بالقطاعات البقية وسألت عن موقفها فأجابت بان كل شىء على ما يرام ، فأخبرت العقيد عبدالسلام عارف بموقفى وطلبت منه ان يخبرنى عن موقفه فاجابنى بأن كل شىء قد تم حتى محاصرة القصور الملكية والقضاء على من فيها

هنا بغداد

وفى الساعة السادسة فتحت الاذاعة التى كانت قد استولت عيها قطاعاتنا وأول ماقال المذيع هنا بغداد انتبه جمهور المستمعين الى هذه الكلمة التى كانت قد غابت منذ اعلان الاتحاد بين العراق والاردن ثم أذيع أول بيان ، وقد اعلن فيه ان العراق قد أصبح حكومة جمهورية وكنت اراقب عن كثب وقع هذا على المستمعين ومشاهدتهم وقد بدت عليهم الدهشة فى بادىء الأمر وأخـذوا يتجمعون حول المذيع ، وما أن تم اذاعة البيان واعيد مرة آخرى حتى اخذ يعانق بعضهم البعض ويهتفوا بحياة الجمهورية الجديدة ثم اجتمعت تكتلات كبيرة منهم وسارت فى مظاهرات ..

وقد حاولت الذهاب لاطلع على موقف جنودي ولكنى لم أتجاوز وزارة الدفاع سوى بضعة أمتار حتى شاهدت كتلاً من المتظاهرين لا آخر لها ، فحاولت العودة الى وزارة الدفاع ولم اشعر الا وهؤلاء المتظاهرون هجموا على معانقين مهنئين وفى الحقيقة فان فرحتى بشعورهم هذا قد اسالت دموعى فرجوتهم أن يسمحوا لى بالعودة الى وزارة الدفاع فسمحوا لى بذلك

وهكذ أنتهت الصفحة الاولى من صفحات ثورتنا المقدسة

الاتحاد الوطني (المقترح) لعمال الصناعات الخفيفة

قراوات هامة

فى يوم الأحـد ١٠ أغسطس ١٩٥٨ وفى الاجتماع العام الذى عقده عمال الصناعات الخفيفـة فى دار مؤتمر عـدن للنقابات والذي حضرته الهيئات العامة لـكل من :

١) نقابة عمال الملح

٢) نقابة عمال التعبئة

٣) نقابة عمال المعدن

٤) نقابة عمال المطابع

(١) فى هـذا الاجتماع تقرر إعلان إتحـاد يضم كل عمال هـذه الصناعات وأن يظل الباب مفتوحاً لاشتراك عمال أى صنـاعة خفيفـة اخرى وفوض أمر دراسة الدساتير وتهيئتها للتشكيل الجديد .. فوض هذا الأمر للاعضاء الذين عينوا كممثلين لـكل نقابة فى مجلس الاتحاد (المقترح) لفترة التشكيل

٢) تقرر تعيين كل من رئيس وسكرتير كل نقابة عضواً فى مجلس الاتحـاد (المقترح) لفترة التشكيل

٣) أن ينشر هذان القراران فى الصحف المحلية

طبيعة أخس طبيعة (بقية)

باتتحرك وباتؤلف لك نقابة وإلا مكانك خايف من الصاحب الذى ماسك حقك فى بلادك . . ؟ لاتخاف شوف مؤتمر عدن للنقابات مفتوح لك وكلنا باعـد أيدينا بجنبك وبانطبق المثل القائل : أنا وأخى على إبن عمى وأنا وابن عمى على الغريم ».

وأما أنتم ياأعضاء المجلس التشريعى بيننا وبينكم ديسمبر وما ديسمبر ببعيد .

« ورقة لجنة ا »

هنا تجدون العامل

محمد عبده شيبانى	المعلا
عبده عثمان	الزعفران عدن
مكتبة الشيبـانى	المعلا
محل الشيبانى	حافة حسين
السيد عبدالله المحضار	الزعفران بعـدن
عبدالله على الشيبانى	امام مدرسة السيلة بعدن
عبدالله على عبيد	أمام محطة الشرطة
مكتبة الحاج عبادي	السوق الطويل بعدن
احمد محمد الشيبانى	التواهى
عبدالله اسماعيل	

إقرأ العامل كل يوم اربعاء

النص الكامل :

لدستور حزب البعث العربي الاشتراكي

المنهاج

(سياسة الحزب الداخلية)

المادة ١٤ ـ نظام الحكم فى الدولة العربية نظام نيابى دستورى والسلطة التنفيذية مسؤلة أمام السلطة التشريعية التى ينتخبها الشعب مباشره .

المادة ١٥ ـ الرابطة القومية هى الرابطة الوحيدة القائمة فى الدولة العربية التي تكفل الانسجام بين المواطنين وانصهارهم فى بوتقة أمة واحدة ، وتكافح سائر العصبيات المذهبية والطائفية والقبلية والعرقية والاقليمية .

المادة ١٦ ـ نظام الأدارة فى الدولة العربية نظام لامركزى .

المادة ١٧ ـ يعمل الحزب على تعميم الروح الشعبية (حكم الشعب) وجعلها حقيقة حية فى الحياة الفردية ويسعى إلى وضع دستور للدولة يكفل للمواطنين العرب المساواة المطلقة أمام القانون والتعبير بملء الحرية عن ارادتهم واختيار ممثليهم اختياراً صادقا ويهىء لهم بذلك حياة حرة ضمن نطاق القوانين .

المادة ١٨ ـ يوضع بملء الحرية تشريع موحد للدولة العربية منسجم مع روح العصر الحاضر وعلى ضوء تجارب الأمة العربية فى ماضيها .

المادة ١٩ ـ السلطة القضائية مصونة ومستقلة عن أية سلطة أخرى وهى تتمتع بحصانة مطلقة .

المادة ٢٠ ـ تمنح حقوق المواطنين كاملة لكل مواطن عاش فى الأرض العربية وأخلص للوطن العربى وانفصل عن كل تكتل عنصري .

المادة ٢١ ـ الجندية إجبارية فى الوطن العربى .

(سياسة الحزب الخارجية)

المادة ٢٢ ـ تستوحى السياسة الخارجية للدولة العربية من المصلحة القومية العربية ومن رسالة العرب الخالدة التى ترمى إلى المساهمة مع الأمم الأخرى فى ايجاد عالم منسجم حر آمن يسير فى سبيل التقدم الدائم .

المادة ٢٣ ـ يناضل العرب بكل قواهم لتقويض دعائم الاستعمار والأحتلال وكل نفوذ سياسي واقتصادي أجنبى فى بلادهم

المادة ٢٤ ـ لما كان الشعب العربى وحده مصدر كل سلطة لذلك تلغى كل ما عقدته الحكومات من معاهدات واتفاقات وصكوك تخل بسيادة العرب التامة .

المادة ٢٥ ـ ان السياسة العربية الخارجية تستهدف إعطاء الصورة الصحيحة عن ارادة العرب بأن يعيشوا أحراراً وعن رغبتهم الصادقة بان يجدوا جميع الأمم تتمتع مثلهم بالحريه .

بقلم

مراقب العامل الرياضى

صحافتنا والرياضة

الصحافة فى جميع انحاء العالم تهتم اهتماماً كبيراً بالرياضة وتفرد لها الصفحات العريضة وترسل مندوبيها الى النوادى والملاعب الرياضية لكى يزودوها بالأخبار والصور ويكتب المراقبون الرياضيون المقالات الطويلة ينتقدون الاتحادات والجمعيات الرياضية وكل ذلك تشجيعاً للرياضة أمامنا فى عدن نجد عكس ذلك نجد ان الرياضة فى عدن متأخرة ومقتصرة على لعبه كرة القدم ومع هذا كله فالصحافة تغفل الرياضة ولا نجد الا بعض الصحف التى تشجع الرياضة ان الرياضى اذا لم يجد التشجيع الكافى من الصحافة بواسطة المراقبين الرياضيين والنقاد من الصعب عليه ان يستمر فى مزاوله أى نوع من الرياضة ان الرياضيين ما زالوا بحاجة الى مدد بين رياضيين ولهم عدة مطالب يمكن المطالبة بها بواسطة الصحافة والرياضيين والحمدلله كثيرين فماذا يضر الصحافة إذا أفردت صفحة واحدة أسبوعياً للرياضة ناتى بعد ذلك الى الاذاعة فالأذاعة خصصت ما يقرب من ربع ساعة للرياضة أسبوعياً تذيع فيها اخبار الرياضة فى سبعة أيام لقد عملت الأذاعة عملاً محموداً ولكننا نطالب أما بزيادة مدة اذاعة ركن الرياضة أو إضافة يوم آخر لإذاعة ركن الرياضة .

(المراقب)

الكرة الطائرة

الكرة الطائرة هذه اللعبة المحبوبة التي أقبل عليها الشباب لا تجد فى عدن من يشجعها التشجيع الكافى لأنها رياضة ممتازة وقد ازداد في السنوات الأخيرة الأقبال عليها وأشتركت عدة فرق فى هذه اللعبة بتنظيم عدة مباراة على كؤوس فضة والذى أحب أن أقوله لكم هو عدم تشجيع هذه اللعبة من قبل المسؤولين فى الجمعية الرياضية العدنية وأنا أوكد انه إذا اهتمت الجمعية الرياضية بهذه اللعبه وأولتها اهتمامها فأن عدد عشاق هذه اللعبة سيزدادون وستصبح اللعبة الثانية بعد كرة القدم فالمطلوب من الجمعية الرياضية أن تخصص أماكن وملاعب لهذه اللعبة فى كل منطقة كما يجب على الجمعية أن تخصص بعض الكؤوس للتسابق عليها هذا مجرد رأي أوجهه الى الجمعية الرياضيه لتخصص بقعه مناسبة في ميدان الهلال لمزاولة هذه اللعبة لكى نساهم فى تقدم وازدهار هذه اللعبة المحبوبة لدي الشباب .

سيارات ستاندرد

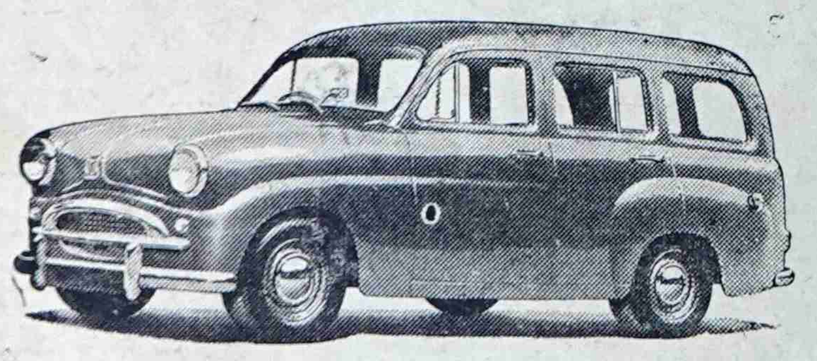

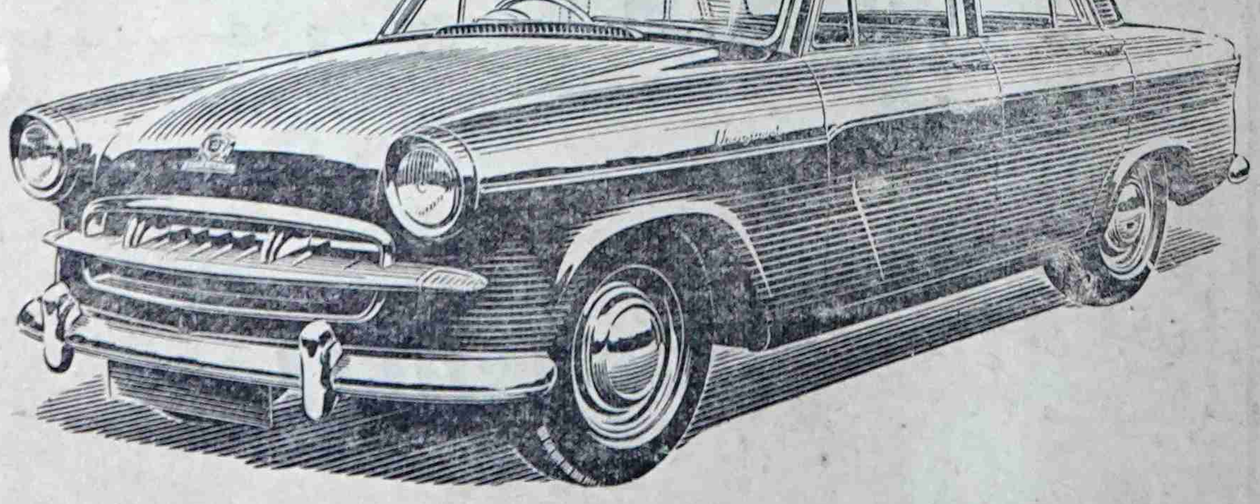

تجدونها لدى :

سالم على عبده

تأييد لنقابة سائقي التاكسي

أعلن المؤتمر العمالي عن تأييده التام للهيئة الجديد لنقابة التاكسي وهو يرجو من الجهات المسئولة أن تتبع سياسة تعاونية مع الهيئة الجديدة وتسهل لها أعمالها قدر المستطاع

هل ينفذ اتحاد اليمن مع الجمهوريه العربية المتحدة ؟

من المنتظر أن يسافر الأمير البدر الى القاهره فى الايام القادمة لأجراء مباحثات مع حكومة الجمهورية العربية المتحده حول الاتحاد الفدرالى بين الحكومتين!

**

إنتخابات نقابة عمال ستانفاك

اجريت الأنتخابات العامه لنقابة عمال ستانفاك يوم ٥ اغسطس ٥٨ النتيجة كما يلى :

محمد أحمد عوض — رئيساً
صلاح الدين عبد الرحمن - نائب رئيس
عبد الوكيل ثابت — سكرتيراً
محمد دعالة عوان — مساعد سكرتير
عبدالوهاب أمان — أمين مال
محمد فارع محمد — مساعد أمين مال
نور الدين على — مفتشاً عاماً
على سالم ، اسماعيل عده ، عيسى عبدى ، على مقبل ، على عبدالجليل ، اعضاء إدارة

جولدامايير تنشد الاستقرار لحسين

جولدا مابر وزيرة خارجية دولة إسرائيل تزور فى هذه الأيام عواصم أوربا ، وقد وصلت منذ يومين الى لندن حيث قابلت كبار رجال وزارة خارجية بريطانيا واجتمعت بالمستر سلوين لويد ، وقالت جولدا مابر الاسرائيلية بأنها توافق على ضرورة ضمان الاستقرار فى الاردن البلد العربى الشقيق الذى يحكمه حسين حفيد عبدالله وقالت الوزيرة اليهودية أن حدود الأردن العربيه يجب أن تؤمن من جيرانه العرب . !

اعتذار

نعتذر عن نشر بعض الرسائل والمقالات لوصولها متأخرة فاضطررنا تأجيلها الى الأسبوع القادم فالى اللقاء .

* *

حلويات ومأكولات لذيذة

أفتتح السيد احمد الجداوى ركناً جديداً لبيع الحلويات المتنوعة والمأكولات الشرقيه والغربية بأسعار معتدلة وهو مستعد لإعداد ماتتطلبه الحفلات الخاصه والعامه من مأكولات وحلويات —

سارعوا بالإتصال بـ
السيد احمد الجداوى
أمام مطعم الكشر
شارع الميدان
زورونا والتجربة خير برهان

قوة سريعة كاملة

حالما تضع قدميك على الآلة الدافعة للبنزين ستقفز سيارتك الى الامام فى حركة استجابية لاتتعدى جزءاً من ثانية وهذه فائدة استعمال بنزين « سوبر شل » المضاف اليه « أي سى إيه » إنه نبزين يجعلك تشعر بكل القوة الهادئة عن حسن أنواع البنزين

إن سوبرشل
أحسن البنزين
المضاف اليه
أى سى أى

you want
SUPERSHELL
with
ICA

SHELL

املأ سيارتك بغازولين أى. سى. ايه وأشعر بالفارق

طبعت بدار البعث للطباعة والنشر