Al-'AMEL. Reg.No :45 at G' P.O Aden

الحرية . الخبز .. السلام

رئيس التحرير
عبد خليل سليمان

مدير التحرير
عبد الله الاصبح

السنة الأولى
العدد ٤٦
الاربعاء
٤ صفر ١٣٧٨
٢٠ أغسطس ١٩٥٨

العامل

لسان حال المؤتمر العمالى بعدن

الثمن
٥٠ نتاً
الاشتراكات
٢٥ شلناً للداخل
٣٥ شلناً للخارج

الادارة :
المؤتمر العمالى بعدن
ص . ب . رقم : ١١٦٢
رقم الهاتف : ٢٩٤٥

الامم المتحدة تناقش الحالة فى الشرق العربي

- تعلمنا الحضارة عن العرب (أسبانيا)
- فكرة القوة الدولية غير مقبولة (الهند)
- جنود أمريكا وبريطانيا فى بلاد العرب خطر (العراق)
- الاعتداء الغير مباشر مارسه الغرب (تشكوسلوفاكيا)

لازالت الهيئة العمومية للامم المتحدة توالى إجتماعاتها لمناقشة مشاكل الشرق العربى ووجود القوات البريطانية فى الأردن والقوات الأمريكية فى لبنان .. وفى إجتماع الأثنين تحدث مندوب أسبانيا وأعلن بأن الأمة العربية ذات ثقافة وحضارة خالدتين وأن الواجب يحتم مساعدتهم وتركهم أحراراً فى تطوير حياتهم دون تدخل

أما مندوب الهند فقد أعلن عن معارضة الهند لفكرة إنشاء قوة دولية وقال بأن الهند توافق على زيادة عدد المراقبين فى المنطقة وعارض وجود القوات الأجنبية فى بيروت وعمان وقام مندوب العراق وقال بأن وجود قوات أجنبية في الشرق العربى خطر يهدد السلام العالمى أما مندوب تشيكوسلفاكيا فقد قال بأن الاعتداء الغير مباشر هو تقليد غربية سبق وأن استعملتها أمريكا ضد دول أوروبا الشرقية وذلك بواسطة اطلاق البالونات المليئة بالمنشورات الداعية إلى تقويض الأوضاع الشرعية فى تلك البلاد ولازال المجلس يناقش الموضوع وقد تقدمت الترويج مقترحات لايزال قيد الدرس

« ناصر »

« همرشولد »

« قاسم »

أمريكا ترد على المؤتمر

وصلت لإمانة المؤتمر العمالى رسالة من القنصل الأمريكى بعدن ضمنها الرد على مذكرة الاحتجاج التى بعثها المؤتمر العمالى للحكومة الأمريكيه على إحتلالها للقطة الشقيق لبنان

وسننشر الرسالة فى الأسبوع القادم

ليال خاصه

تنوى لجنة الثقافة والنشر التابعه للمؤتمر العمالى بعدن أن تنظم ليال خاصة للسمر يحضرها الشباب الواعى فى البلاد لمناقشة الوضع العمالى والوطنى فى البلاد ومن المؤكد ان يحضر هذه الليالى عدداً من الزملاء الشرفاء المشتغلين فى الحياة العامة

اضراب عمال لكيتى

بلغنا والجريدة ماثله للطبع بأن إتحاد عمال التعبئة أعلن اضراب الكيتى كولا بعد أن أستخدم صاحب العمل أسلوبا غير سليم أثناء المفاوضات الأخيرة .

دكتور يرتشى

بلغنا بأن مفتشين من بوليس عدن تمكنوا من القاء القبض على أحد الدكاترة فى المستشفى الأهلى بثدن يوم الاثنين الماضى بعد أن تسلم مبلغاً معيناً من المال من أحد المواطنين ، وقد ظل الفتشان يراقبان عملية تسليم المبلغ من مكان ما فى المستشفى وسارعا فى القبض على الطبيب حال تسليم الفلوس ومن المتوقع أن تعلن تفاصيل القضية .

العامل تقدم أعضاء الجانب اليمني في مجلس إتحاد الدول العربية المتحدة

كانت العامل قد نشرت فى الأسبوع الماضي نبأ اعتزام الأمير البدر السفر إلى القاهره لاجراء مباحثات حول الاتحاد الفيدرالى بين اليمن والجمهورية العربية المتحدة .

وقد أرجئت رحله الأمير البدر لأسباب خاصة وسافر بدلاً عنه القاضى محمد العمرى مساعد نائب وزير الخارجية اليمنية مستصحبا معه الأعضاء الستة اليمنيين فى مجلس اتحاد الدول العربية المتحدة ونحن هنا نقدم عرضاً موجزاً عن الأعضاء الستة .

السيد محمد بن محمد اسمعيل

كان مديراً للأوقاف الخاصة بالمدرسة العلمية بصنعا وعمل سكرتيراً للأمير سيف الاسلام الحسن طيلة وجوده فى صنعاء .

السيد أحمد محمد الشامى

كان سكرتيراً للمفوضية اليمنية بالقاهرة ثم قائماً بالأعمال هناك . وهو من أنصار الأمير البدر .

السيد حسين الويسى

عمل لوقت طويل كسكرتير للامام أحمد حين كان ولداً للعهد وفى حكومة ثورة ٤٨ عين وزيراً للمواصلات .

وقد عينه الأمام أحمد مؤخراً كمدير عام لوزارة الخارجيه .

السيد أحمد محمد باشا

مثل اليمن فى احدى دورات الجامعة فى عام ٥٤ وفى عام ٥٥ عين قنصلاً لليمن فى السودان وقد ترك عمله فيها وعاد إلى اليمن حيث قضي عامين فيها .. وهو معروف بعدائه المكشوف لسياسة الجمهورية العربية المتحدة .

السيد عبدالرحمن أبو طالب

عمل مندوباً لليمن فى هيئة الأمم المتحدة ثم وزيراً مفوضا لليمن فى أمريكا وفى عام ٥٤ نقل الى القاهرة حتى كشفت تحقيقات صالح محسن عام ١٩٥٧ عن عبثه فى المفوضية اليمنية فنقل من القاهرة إلى تشيكوسلوفاكيا وكانت حكومة مصر (انذاك) قد أبدت رغبتها فى نقله من القاهرة بسبب مواقفه المدائية منها

الشيخ محمد على عثمان

العضو الوحيد غير الهاشمى وقد تقلب فى عدة مناصب إدارية فى اليمن كان آخرها عمله كعامل المخا.

انتخابات نقابة عمال أمانة ميناء عدن

الرئيس : عيدروس سالم
نائب : سليمان محمد جوليد
السكرتير : صالح أحمد عرجى
المساعد : عبد الحبيب محمد دخان
أمين المالية : دعاله حاجى علمى
المساعد : عبد الرحمن أحمد ذهب
المفتش العام : محمد مقبل ذبحانى

المندوبون فى الهيئة الإدارية :

عبدالله محمد طارش ، عبده محمد أحمد ، سعد قائد صالح ، عبد السلام على ، سعيد عبده عبدالله ، عبده مكرد محمد ، أحمد عبدالله يافعى ، محمد بن محمد شاكر هتارى ، على إبراهيم جامع ، حسن سعيد .

السكرتير . صالح أحمد عرجى

حلويات ومأكولات لذيذة

أفتتح السيد احمد الجداوى ركناً جديداً لبيع الحلويات المتنوعة والمأكولات الشرقيه والغربية بأسعار معتدلة وهو مستعد لإعداد ماتتطلبه الحفلات الخاصه والعامه من مأكولات وحلويات —

سارعوا بالإتصال بـ

السيد احمد الجداوى
أمام مطعم الكوثر
شارع الميدان
زورونا والتجربة خير برهان

ضيوفنا الثقال

عندما تقدمت شركة محلية كبيره فى عدن بطلب الى لجنة الهجرة الرخصة التي منحت لبعض موظفيها الهنود الذين جلبوا من بلاد تركب الافيال بحجة انه ليس فى الشركة موظفون محليون يستطيعون ان يحلوا محلهم .

عندما تقدمت بذلك الطلب وافقت اللجنة المذكورة على ذلك دون ان يبحث اعضاء اللجنة فى طبيعة وظائف اولئك الكتبة الاجانب وقد أشترط ان يعمل المسؤلون فى تلك الشركة على تدريب الموظفين المحليين ليقوموا بتلك الاعمال عند مغادرتهم للبلاد .

واليوم وبعد مضى عدة اشهر على قرار اللجنة نود ان نسأل المسئولين فى الشركة المذكوره فيما اذا كانوا قد عملوا بتلك التوصيات التى اعطيت لهم فى تدريب ابناء هذه البلاد الذين يعملون معهم منذ مدة طويله لاحتلال تلك الوظائف التى سوف تكون شاغره بعد انتهاء مدة الاقامة الجديده التى منحت لهم .

واذا اصر المسؤولون فى الشركة المذكوره حسب قولهم انه ليس فى وسعهم ان يرفضوا بعض من موظفيهم المحليين العرب الذين قضو سنين طويله فى خدمتهم حيث ادوا واجبهم على احسن مايرام واثبتوا مقدرتهم كفاءتهم فى الاعمال التي اسندت اليهم خلال تلك المدة فانا نحب أن نخبرهم بأنه من واجبهم ان يعملوا من الآن على توظيف اولئك الشباب الاكفاء الذين يتخرجون من كلية عدن والذين تتخلص منهم ادارة المعارف كل سنه بحجة انه ليست هناك مقاعد كافية لهم .

وليعلم هؤلاء اننا لن نقبل بعد اليوم تلك الأسطوره التى كان يرددها كثير من اصحاب رؤوس الاموال الذين اتيحت لهم الفرصة للعمل فى بلادنا ، وهى ان ابناء البلاد ليسوا اكفاء ولا يحملون تلك الشهادات التى يحملها الموظفون الاجانب ، فلقد اصبح واضحا للجميع ان كثيرا من اولئك الاشخاص الذين جابوا الى بلادنا بواسطة هولاء المدراء الأجانب لملأ الوظائف المحلية لايقومون الا باعمال عاديه وبسيطة يستطيع ان يؤديها الموظف المحلى واننا نستطيع ان نؤكد ذلك اذا طلب منا .

وفى نفس الوقت نود ان نقول للجنة الهجره ان لايوافقوا على تجديد اي طلب يقدم لهم الا اذا تاكدوا من العمل الذي كان يؤديه ذلك المؤظف الاجنبي واذا حاول المسئولون فى الشركات مغالطتهم فى تقديم بعض المعلومات الملفقه عليهم ان يتأكدوا بانفسهم بعد تجديد الرخصه ماذا كان قد عين موظف محلى بجانبه ليحل محل ذلك الاجنبي عند انتهاء الرخصة الذى اعطيت له .

ولقد قلنا مراراً ولازلنا نقول اننا لانمانع فى جلب فنيين الى هذه البلاد واننا لانتكر عدم حاجة البلاد الى مثل هؤلاء الفنيين الخبراء على أساس مؤقت ولكننا لانقبل بل ولا نريد هولاء الاشخاص الذين اكتضت البلاد بهم من حلاقين وطباخين ونجارين وكتبه عاديين

ولذلك نطالب بالغاء قانون الهجرة الذى يعمل به الآن على ان تحل محله لائحة يحدد فيها عدد الفنيين الذي يرى ان البلاد فى حاجة اليهم فما على اولئك الفنيين ان يغادروا البلاد عند انتهاء مده اقامتهم بعد أن يعدوا ابناء هذه البلاد لاحتلال مراكزهم كما هو المعمول به فى كثير من البلدان

فهل يدرك المسؤلون ماتقول اننا نرجو ونلح فى الرجاء

نقابى اصيل

من اناشيد البعث

الشام أغنية تضج ، وتلتقى حشداً فحشدا
والنيل .. يا للخلد عانق فى ذرى التاريخ خلدا !
عرس العروبة .. مد سكرته البعيد مدا !
لم الجزيره ياندا البعث غائرة ونجدا
واركز على قمم « العرائس » من بنود النصر بندا
زغرد : هنا بغداد ، وأشددنا على النبرات شدا
الفرحة الكبرى ، وموتى ياذئاب الأرض حقدا !
بغداد .. هذي أنت ، بعد الصمت والحجب الصفاق
واليأس ، والعتمات ، مر ذكرها ، مر المذاق
أنا لست فى حلم ، فهذا الزند محلول الوثاق
الراعد الجبار صوتك والمذيع من الرفاق
لاسجن بعد اليوم . دك تحطم السجن الرهيب
لاقيد ، لا أغلال ، قهقة ايها الفجر الخصيب
المجرمون على النعال .. يجرهم موج غضوب
تحت النعال .. كذاك تنهى قصة الغدر الشعوب
للموت مملكة العبيد ، وعهدها الداى الكئيب

نجاح في لندن

نجح الطالب العدنى محمود قاسم الوجود حالياً فى لندن إمتياز فى الدستور البريطانى والاقتصاد واللغة العربية وذلك الآن لدخول الجامعه للحصول درجة فى القانون ؟

كلام شور وقول

الاسطوانات (الزمنية)

« آيات المنافق ثلاث : اذا حدث كذب ،
وإذا وعد أخلف ، وإذا أؤتمن خان »

« حديث شريف »

نحن اليوم على أبواب الانتخابات للمجلس التشريعى اذلم يبق بيننا وبينها غير نحو ثلاثة اشهر فقط والبارعون فى التضليل والخداع والذين مرنوا على قطع الوعود وإعطاء العهود وهم عازمون على نكثها هؤلاء الذين يعتبرون أنفسهم « شطاراً » يجيدون استهواء الناخبين وجرهم لتأييدهم .. هؤلاء بدأوا يديرون على الاسماع اسطوانات لاتنطق إلا فى مثل هذه المناسبات فالدفاع عن مصالح الوطن .. والحرص على حقوق الجماهير ومراقبة العابثين بمقدسات الشعب والامانى القومية كل هذه التعابير نجدها اليوم تصك الاسماع حيثما تجهنا

والسبب .. ؟

قرب الانتخابات

ان بعض هؤلاء (الشطار) معتقدون أن الشعب أبسط من أن يدرك غرضهم الحقيقى من وراء ترديدهم لهذه العبارات التى لاتفوه بها ألسنتهم ولا أقلامهم إلا فى مناسبات الانتخابية حتى لتشبه القنابل الزمنية التى لا تنفجر الا فى الوقت المعين لها وان كانت اسوأ اثراً فى حياة الشعب لأنها تحمل فى طياتها الضمائر الميتة التى فقدها مطلقوها واستجازوا لأنفسهم أن يكذبوا ويتلونوا ويقطعوا الوعود وهم عازمون على عدم التنفيذ بل وعازمون على عرقلة جهود أى شخص يريد أن ينفذها

وما درى هؤلاء الشطار ان الشعب أصبح يحصى أنفسهم ويتتبع مراقبهم لاسيما بعد المهزلة التي حدثت فى المجلس البلدى مؤخراً ففيها درس خالد لن ينساه الشعب وستقدم الشعب من الانطباعات الراسخة فى الشعب ليدرك الشطار موقفهم من الشعب وموقف الشعب منهم

إن الشعب يدرك بوعي كامل وبمرارة عميقه كيف قاد عشرة من النواب حملة المعارضة للتعجيل بحل البلدية وهدد رئيس المجلس النواب الذين أصروا على موقفهم بأنه سيطردهم من المجلس

ويدرك بألم مرير كيف توارى العشرة ودفعهم رئيسهم للتعاون لنشر بيان فيها المعاذير لاضطرارهم رفض الحديث بالعربية

ويدرك الشعب بأسف بالغ كيف تخاذل بقية النواب الثمانية وقبلوا التوقيع على هذا البيان الذى أقسم بعضهم أنهم ماوقعوه الا مسايرة للسيدين بيومى وباشرحيل وأقسم أيضاً أن الغرض ليس مضادة التعريب بل محاربة النواب الأربعة وافشال أى مقترح يتقدمون به

ويدرك الشعب جيداً وباشمئزاز عملية اقتسام (المجد) بين السيد رئيس المجلس البلدي وبقية العشرة البررة اذ توزعوا من جديد نفس المقترحات التى تقدم بها النواب الاربعة سابقاً وهى التعريب وتوسيع اختصاصات البلدية وانتخاب المجلس كاملاً فقد عاد سيادة الرئيس نفسه ليسفه البيان العشرى كاملاً ببيان جديد يرى أن الحديث باللغة العربية أمر لازم ولو بدون آلات الترجمة وتقدم نائب من العشرة بجانب من توسيع البلدية وآخر بانتخاب بقية الاعضاء والبقية تأتى

الشعب يدرك هذا جيداً جيداً ولذلك فانه لن يعطى صوته بعد اليوم لمن لم يكن متأكداً من صدق إخلاصه

وللتأكد من هذا الاخلاص لابد وان يكون الشعب مطمئناً لنظافة المرشح بأن تكون سمعته بين الناس فى معاملاته والسبل التى بنى مكانته الاجتماعية عن طريقها

ولن يصوت الشعب لموظف ارتشى

ولن يصوت الشعب لمن أستغل نفوذه فى كل شيء .

ولن يصوت الشعب لشخص متلون يسرق كل موسم شعاراً جديداً ليحاربه بعد فوزه فى الأنتخابات

ولن يصوت الشعب لشخص لايحترم كلمته ولا يفى بوعده

ولن يصوت الشعب لشخص لايحفظ أمانة النيابة

وأخيراً لن يكرر الشعب مأساة المجلس البلدي

فكفوا عن شطارتكم ياجدعان !

نداء الى عمال المطاعم والمقاهى

تقرر فى الجلسة الأخيرة للمؤتمر العمالى دعوة جميع عمال المطاعم والمقاهى بما فيهم عمال الهوتيلات الكبار لعقد جلسة عامة فى ساحة المؤتمر بالمعلا يوم الجمعة ٢٢ أغسطس ١٩٥٨ ..

والذين لايستطيعون الحضور فعليهم أن يتصلوا بدار (البعث) ويبعثوا مندوبين عنهم فى الاجتماع

توقع الانتهاء من تشكيل نقابة عمال وموظفى البرق

تدور إتصالات سريعة من أجل إعلان تأسيس نقابة من عمال وموظفى البرق بعدن وستشمل النقابة كل العمال والموظفين المحليين فى هذه المصلحة

أضمن سلامة ممتلكاتك باستعمال

فيرو VIRO

الأقفال الايطالية الشهيرة والممتازة الصناعة والجودة

ملايين الرجال والنساء يفضلوا استعمال
زيت جمال النساء
نقى . رائحة . جذابه
يحفظ الشعر ويطوله

موجود لدي الباعه فى كل مكان

ثلاجات فريجيدير

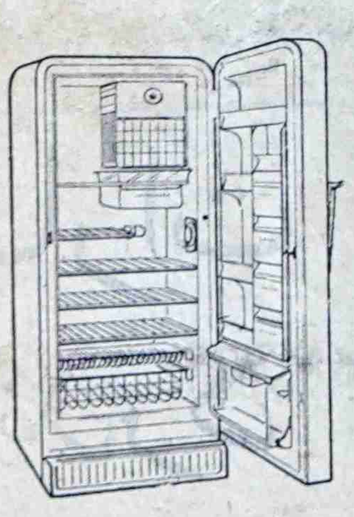

أحسن ثلاجة تشتريها — لاتسبب لك أي مشاكل لأن شركة بول ريس تملك محلات لأصلاح الثلاجات مجهزة بجميع أجزاء الغيار المطلوبة والميكانيكين المدربين القادرين على القيام بأي اصلاح ولديها مستودعات مليئة حتى اذا تعطلت ثلاجتك فان الشركة تقوم بنقلها من لاصحها الك واعادتها اليك مجاناً .

هذه ظاهرة هامة يجب أن تدركها فهل يمكنك أن فريجيدير ٣٣٪ عن الخدمات ما بعد الشراء ..

من مكتب رئيس التحرير

أهمية الأمور الصغيرة

الشوارع الضيقة فى عدن والتواهى والمعلى تخترقها عشرات السيارات الصغيرة والكبيرة كل يوم بل فى كل ساعه من ساعات اليوم .. وأطفالنا الصغار تعودوا على اللعب فى هذه الشوارع الضيقة لأسباب معروفة جداً للجميع وهي أولاً لأنها قريبة من البيت ثانياً لأننا محرومون من الحدائق العامه والمتنزهات الموجودة فى كل بلادالله الا بلادنا .. حدائق البلدية مغلقة لماذا .. ملاعب الأطفال لاتشمل مايمكن ان يغرى مجموعة كبرى من الأطفال ..

والآن نعود إلى الشوارع الضيقة لنقول بأن بعض السائقين يسيرون فى هذه الشوارع بسرعة فائقة ، وقد حدث مؤخراً أن أصابت سيارة تدريب طفلاً برياً فى شارع العيدروس .. كما وأن أحد الايطاليين الأجانب شوهد مراراً وهو يسوق سيارته فى نفس الشارع بسرعة جنونية الأمر الذي أثار سكان منطقة العيدروس ونحن نهيب بالسواقين أن يسوقوا سياراتهم بهدوء وبطئ فى الشوارع الضيقة خوفاً من أن يصاب أفلاذ أكبادنا بسوء .. ونرجو من قلم المرور أن يضاعف نشاطه فى هذه المناطق ليضمن سلامة الأطفال الأبرياء المحرومين من وسائل الترفية المتوفرة لغيرهم فى البلاد الأخرى

نشاط الشركات الاجنبية

إجتماعات فى القنصليه ؟

ومداولات فى جيبوتى على بعد ساعه بالطائرة من عدن يحضرها مدراء وكبار الإداريين فى بعض الشركات الرئيسية بعدن .. والسبب هو وجود حركة عمالية قوية فى بلادنا أرادوا أن يعصفوا بها فعصفت بهم وأشعرتهم بأنها تستطيع بما لديها من إيمان العمال وعزمهم على النضال مايكفى لدفع كل خطر يحيق بها .

ان سبب اضطرابهم هو خوفهم من الحق .. ذلك الحق الذى ستطالب به النقابات ولن تحيد عنه .. ان الشركات تفكر فى نقل أعمالها الى جيبوتى وهى على أمل أن تخلص من العمال هناك .. ولكن هل هى على صواب فى تفكيرها هذا وهل حقيق أن العمال فى جيبوتى هم عمال لايمكن أن يطالبوا بحقوقهم لا .. ياشركات حق عدن .. ان العمال فى جيبوتى مهما بلغ ضغط الافرنسيين العزاه عليهم لن يسكتوا عن حقوقهم وأن عمال عدن سيمدونهم بالمعلومات والاعانات الأدبية والماليه لتحقيق ذلك .. وأنهم عمال كغيرهم من عمال العالم ان جيبوتى قريبة من عدن كما تعرفون فهي على بعد ساعة بالطائرة فقط وما يحدث فى عدن يسهل تطبيقه فى جيبوتى ..

موظفوا الخدمة المدنية

عقد اجتماعان لموظفى الخدمة المدنية الأول فى المؤتمر العمالى والثانى فى قاعة البلدية ، وخرج المجتمعون بنتيجة واحده وهى ضرورة ايجاد جهاز صالح يمثل رغبات ومصالح الموظفين المحليين دون غيرهم من الانجليز والأجانب وهى فكرة صائبة وصحيحة لأن مصلحة الموظف المحلى تختلف طبيعياً مع مصالح الموظفين الانكليز وغيرهم .. ونحن ندعو جميع الموظفين المحليين فى مختلف الدوائر الحكومية الى ضرورة تدعيم مركزهم بواسطة الانسانى الى جمعية جديدة تضم الجميع .. كما نناشدهم أن يتعاونوا مع لجنة الاتصال الخماسية التي تشكلت لهذا الفرصة .

الهجرة ؟

يظهر أن مشكلة الهجره ستبقى مشكلة العمر .. فالمؤتمر العمالى غير مطمئن الى طريقه الحكومة فى معالجة جلب الموظفين الاجانب الى هذه البلاد .

كما أن المؤتمر العمالى يستغرب موقف الشركات من المشكلة .. ولا ينسى أن يكشف عن استيائه من موقف كمشنر العمل أيضاً ..

ان المؤتمر العمالى قد أعلن اضراباً عاماً يوم ٢٥ ابريل الماضي فهل تحتم الضرورة الآن اعلان اجراء آخر مناسب ..

تعقيب

جاءنا من السيد حسن على بيومى بأنه لم يطالب مطلقا بممثلين للجاليات فى المجلس البلدي كما نشر وانه فقط طالب بأن يطمأن أفراد الجاليات بأن مصالحهم ستكون محفوظة ..

المدارس الابتدائية والجمعية الاسلامية

بين يدى رسالة من بعض الأفاضل الذين حال ضيق المدارس الابتدائية دون إلتحاق أولادهم بالمدارس الأبتدائية دون إلتحاق أولادهم بالمدارس الموجودة وهم يتساءلون عن المخرج أزاء هذه المشكلة التي تتضخم كل سنه حين لاتواجه بأى حل ، فالمفروض أن تمداد المقبلين على الدراسة الابتدائية يزيد عاماً بعد عام ، وعادة ماتواجه الحكومات الوطنية هذه الزيادة بافتتاح مدارس جديدة كل عام كما تقوم المؤسسات الشعبية بنفس الجهد . ولما كنا لانطمع فى ان تصيخ الجهات المسئولة سمعاً لما نشكوه أو نطالب به فاننا نعرض على السيد رئيس الجمعيه الاسلامية مقترح المواطن محمد سالم غالب بأن يحول مبنى الجمعية الاسلامية الى مدرسة ابتدائيه تقوم على طريقة مدرسة بازرعة .

سيارات ستاندرد

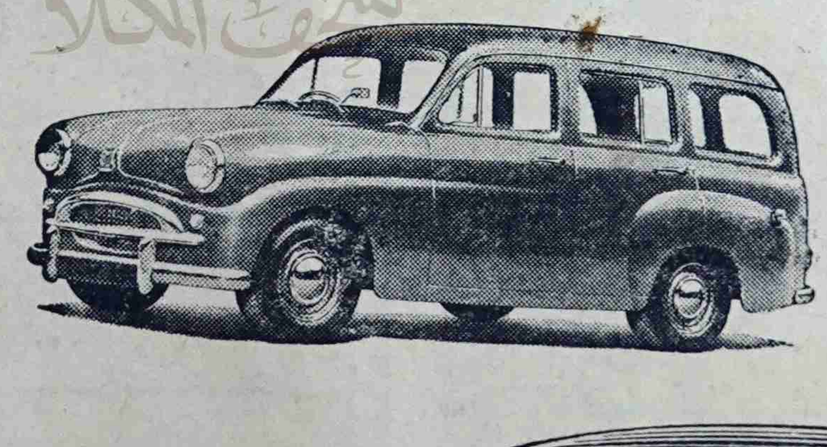

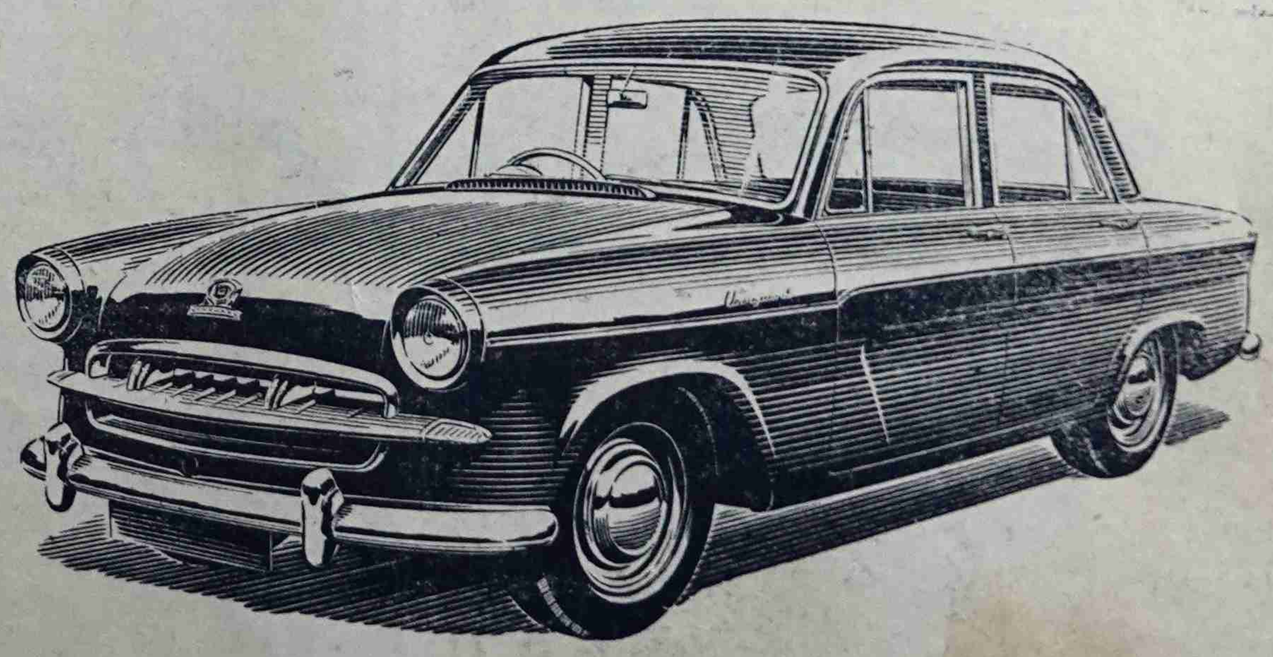

تجدونها لدى :

سالم على عبده

بالدغرى

شئ مؤسف !

قبل أسبوعين نشرنا فى هذا المكان نداءً للوطنيين المشتغلين بقيادة الرأى العام أن يجتمعوا فيما بينهم لدراسة موقف القوي الوطنية من موضوع انتخابات المجلس التشريعى القادمة .. ورجونا بعض الزملاء الذين بدأوا يدعون للمقاطعة رجوناهم أن يؤجلوا اعلان رأيهم فى الموضوع حتي يتم اللقاء بين كافة القوي الوطنية ويصل الجميع الى قرار يلتزم بـه الجميع وتحشد الجهود عن طريق الصحافة وغيرها لإنجاحه .

وأشارت العامل حينذاك ان مناقشة هذا الموضوع الهام بين الوطنيين بشكل علنى يؤثر على سبل التفاهم وقد يعرقلها فيسبب انقسام الوطنيين على انفسهم فى وقت أحوج ما نكون فيه لتدعيم وحدة الصف الوطنى الذي بدأ يلتئم فى اضراب ٢٥ ابريل الذى دعا اليه المؤتمر العمالى ..

غير ان الذى يؤسف له معاودة بعض الزملاء لنقاش الموضوع بشكل يدعو لترجيح وجهة نظر المقاطعة بالرغم من أن ما نشره هؤلاء الزملاء يوافقنا على وجوب الاجتماع بين المهتمين بالقضية الوطنية من الساسة والكتاب والنقابيين ، لدراسة الموضوع بشكل أدق وأعمق ..

ان هواية السبق لأصدار التعليمات والتوجيهات ورفع الشعارات لا تقل خطراً على سير الحركة الوطنية من احتراف سرقة الشعارات الوطنية التى احترفها أعداء الشعب فان الحرص على التزعم

البقية فى صفحة ١٠

كيف تدور

اجتماعات الوزراء فى العراق ؟

اثنان لا يفترقان داخل المجلس ولا ينام واحد منهما فى بيته

ان المجلس فى حالة انعقاد مستمر قد يجتمع ظهراً وقد يجتمع بعد ذلك بساعات .. ولكن الوقت المحدد لإجتماعه فى كل ليلة هو الساعه الثامنة مساء .

ان أعضاء مجلس السيادة يحضرون كل اجتماع لمجلس الوزراء . ولكن كيف يجلسون ان البساطة هى طابع هذه الاجتماعات لا تتبع فيه قواعد للبرتوكول . فقد ترى فى أحد الاجتماعات اعضاء مجلس السيادة متفرقين بين الوزراء . وقد ترى الفريق نجيب الربيعى رئيس مجلس السيادة يجلس فى الاوسط والى جانبيه يجلس خالد النقشبندى ومحمد مهدى كبة عضو المجلس ..

شخصان متلازمان فى كل اجتماع للمجلس متجاوران فى مقعديهما دائماً انهما بطلا الثوره العراقية عبدالكريم قاسم رئيس مجلس الوزراء ووزير الدفاع وقائد القوات المسلحة وعبدالسلام عارف نائب الرئيس ووزير الداخلية ومساعد قائد القوات المسلحة ..

والثائران العراقيان يجتمعان قبل انعقاد المجلس .. وبعد انتهائه يبدآن عملهما الى ما بعد منتصف الليل ، وقد يتناولان طعام الافطار فى مكانهما . وفى التاسعه صباحا يكون الثائران أول من يحضر للعمل بديوان الوزارة .

اهم ظاهره فى مجلس وزراء الثورة أن رئيسه ونائبه واعضاءه يقومون باعمال السكرتيرية لأنفسهم فيتولون أعداد التقارير وادخال التعديلات عليها وكتابة القرارات على مائدة الأجتماع اقلام من الرصاص ، وأوراق بيضاء وأمام كل وزير مبراة يستعملها بين حين وآخر والأوراق المهملة لا تلقى فى السلة المخصصة لها . ولكنها تذهب مع كل وزير . انها قد تحمل خبرا مثيرا يلتقطه أحد الصحفيين فيسبق الحوادث ويضطرب العمل .

والمقر الدائم لمجلس الوزراء حالياً هو قاعة الإجتماع الكبرى بوزارة الدفاع انها القاعة نفسها التي شهدت أخطر المؤامرات على القومية العربية كان يتردد عليها نوري السعيد وعبد الآله ، ويعقدان الاجتماعات مع بعض الخونة وبضعان خطة تحرك القوات الى الأردن ولبنان ..

ولكن ما هى أهم المسائل التى يدور حولها البحث قد يظن البعض أن معظمها يتعلق بالسياسة الخارجية .. ولكن الحقيقة أن هذا الموضوع بث فيه المجلس فى أول اجتماعين له

وتنهض هذه السياسة على دعائم مقرره هى الاتفاق المطلق فى السياسة الخارجية مع الجمهورية العربية المتحدة واحترام ميثاق الامم المتحدة ومبادئ مؤتمر باندونج واحترام الوائيق والأتفاقات الدولية على أساس المصلحة المشتركة وصيانة السلام الدولى والمشاهمة فى كل ما من شأنه أن يؤدى الى خدمة الأنسانية .

أما أهم مايشغل المجلس فهو مصلحة شعب العراق . تركيز المبادئ التي ترفع مستواه . رفع الظلم ، توجيه اقتصاد الجمهورية الجديدة ، مشروعات اصلاح الجيش وانقاذ الفلاح من العبودية الأقطاعية وتوفير كل الثقة بالأقتصاد العراقى تقارير عن التحقيق مع الخونة والناهبين لأموال الشعب ووثائق الخيانة ودراستها دراسة عميقة كل شيء عن العراق نفسه فى الداخل .

ولا ينفض مجلس الوزراء العراقى من أحد اجتماعاته إلا بعد الاتفاق على موضوعات البحث فى الاجتماع القادم ومن وراء ذلك يعمل مئات من الخبراء والباحثين ورجال القوانين والفنيين يعملون طول اليوم ، يعملون ١٠ ساعات تبدأ من الثامنة صباحاً الى السادسة مساء .

إن البطلين عبدالكريم قاسم وعبدالسلام عارف والضباط الأحرار لم يناموا حتي هذه اللحظة فى منازلهم إنهم فى عمل دائم متواصل لا يمكنهم من قضاء فترة ولو قصيرة بين أهليهم الذين لم يروهم من مساء يوم ١٣ يوليو الماضى .

ان عبدالسلام عارف يريد أن يطبع القبلة التى طبعها على جبين ابنه وأبنته عندما ودعهما وهو ذاهب إلى مهمته إن القبلة الأولى كانت للوداع ولكن القبلة الثانية قبلة الإنتصار ..

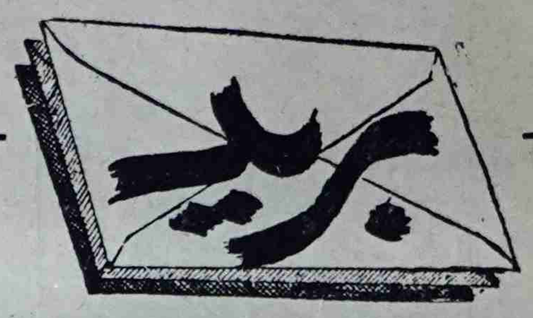

س ع . غ — موطف بنك

شكراً ياأخ على رسالتك ونحن واثقون من أن جميع عمال وموظفى البنوك سيقفون موقفاً حازماً من المؤامرات والتهديدات التى قد تواجههم من مدراء البنوك فى بلادنا .
والمؤتمر العمالى يؤكد لكم تعاونه القادم .

أ. ج م — البريقة

نحن نجيب على كل سؤال يصلنا من العمال حول كل المشاكل ونحيل بعضها الى النقابات المختصة للنظر فيها والإجابة عليها لوكان ذلك ضرورياً بشرط ان يوقع العامل على الرسائل ..

خ . ع — معلم

نحن على علم بالحالة السيئة التى يعيش فيها اخواننا عمال الدكة فهم يفتقرون الى نظام للعمل ولا يجدون فى معظم الحالات فرص للإستراحة بعد خمس ساعات من العمل المتواصل كما ينص على ذلك القانون وعليه فأننا ننصحهم للمبادرة الى الانضمام الى نقابة .

أحمد عبدالله — الدكة

والله كنت نصحتك ان تنضم الى نقابة المعلمين فهى الهيئة الادارية الوحيدة التى يمكنها مناقشة قضيتك واستخلاص حقوقك وحقوق زملائك ولكنك عملت من نفسك المهاجم الأول ضد النقابة والآن ماذا تتوقع .. لن تدافع عنك النقابة بصراحة .؟
فهى مسؤلة عن أعضائها فقط ..

عباد أحمد — التواهى

فكرة رائعة وقد قلنا دائماً بأن الإمارات الشرقيه والغربية جزء من وطننا العربى الكبير وعليه فان زيارتها والتعرف على أحوالها أمر حيوي وضرورى جدا .

أعلنوا عن بضائعكم
فى صحيفة العامل

تيتو داعية الحياد الايجابى يتحدث

نشرنا فى العدد الماضى من صحيفة العامل الحلقة الأولى لهذا التحقيق الصحفى الذي كتبه محمد حسنين هيكل السكرتير الصحفى غير الرسمى للرئيس جمال . وقد نشرت الحلقة الثانية فى الزميلة (الفكر) ونحن هنا نقدم الحلقة الثالثة من هذا التحقيق الخطير حرصاً على تقديم التحقيق كاملاً للجمهور بسرعة ، وسيجد القراء خاتمة التحقيق يوم الأحد القادم فى الزميلة الفكر وهو يكشف عن الألاعيب الامريكية الفاشلة ، ضد القومية العربية ونتائج رحلة الرئيس عبدالناصر الى موسكو . .

شخصية غريبة ، غامضة ومتيرة ، هذا الرجل جوزيف بروز تيتو ، رئيس جمهورية يوغوسلافيا بدأ حياته حدادا وهو اليوم فى الطليعة من زعماء العالم .

وعلمته مرة وكتبت عنه : (أنه أول ملك شيوعى فى الدنيا)

وكنت أشير الى الحياة الناعمه المترفة التى يحياها ، ولكنى عندما سمعته هذه المرة يتحدث عن حياته ، عن الفقر وعن الجوع وعن اليأس ، عن البوليس وعن السجن وعن القمل الذى يملأ حجرات السجن ، عن المقاومه ، عن الحرب ، عن الرفاق الذين سقطوا بجواره فى المعارك ثم عن الجراح

قال لى وهو يشير الى كتفه

— فى كتفى هنا رصاصة من الالمان

ثم أشار الى قرب القلب وقال :

— وهنا جاءتنى حربة من رماح القوزاق

لما سمعته يتحدث عن ذلك كله ، كنت مؤمناً انه من حق هذا الرجل ، بعد كل هذه الحياة الحافلة ان يسكن ويهدأ ويستريح

ومع ذلك ، فانه لم يسكن ولم يهدأ ولم يستريح

فان المعارك مازالت تملأ أيامه .

والهموم ما زالت تشغل لياليه

انه شيوعى ومع ذلك فهو فى معركة متصلة مع الشيوعيين

وهو ماركسى العقيدة ومع ذلك فهو القائل فى احدى المرات

« اذا تعارضت التجربة مع النظريات الماركسية فالتجربة على صواب والماركسية على خطأ)

وهو القائل فى احدى المناقشات عن السياسه الزراعية :

« نحن فى حاجة الى سماد اجود ومحاريث اكثر واصطلاحات اشتراكية اقل ! »

وهو ديكتاتور او كذلك يقول عنه الذين يهاجمونه ، ومع ذلك فهو الذى جلس يوماً على مائدة العشاء ، وبجواره رانكوفيتش وزير داخليته وأمامه على المائدة أحد السفراء الاجانب يتحدث مع أحد كبار اليوغوسلافيين

وسمع تيتو السفير الجالس أمامه يسأل اليوغوسلافى :

— كيف الاحوال الآن فى يوغوسلافيا ؟

وقال اليوغسلافى :

— كل شيء يسير من حسن الى حسن برامج الصناعة تتقدم بنجاح مشكلة المساكن لم يعد لها وجود ، الزراعة ليس فى الدنيا من أحرز تقدماً فيها مثل يوغوسلافيا

وسمع تيتو المناقشة وسكت

وبعد قليل قام رانكوفيتش وزير الداخلية الذى يقولون عنه فى يوغسلافيا ان الطير يستأذنه قبل ان يفرد اجنحته ويطير قام ليراقص احدى المدعوات على العشاء

وفجأة اذا بتيتو يقول للسفير الأجنبي وهو يشير الى اليوغوسلافى الجالس بجواره

— أسأله أسأله من جديد .. لقد قام رانكوفيتش ؟

* *

واتيحت لى خلال مؤتمر بريونى ثلاث مقابلات مع الماريشال تيتو

مرة فى الساعة السادسة صباحاً فى سونيستا حيث قاد تيتو المعركة الفاصلة ضد الألمان وافلت من الكماشة الرهيبة التي كانت توشك أن تقفل به — على حد تعبيره هو — ماتفعله كسارة البندق فى البندق !

ومشيت معه فى تلك الساعة من الصباح الباكر على ربوة عالية تشرف على الوادي الاخضر الذى تجمع فيه من بقى من احياء المعركة الخالدة

وكان الذين استيقظوا منهم فى تلك الساعة من الصباح يغنون له نشيد المقاومة المشهور (دريو تيتو) أي (أيها الرفيق تيتو) وباقى النشيد كله معناه انهم معه فى الحرب وراءه حيث يقودهم الى الجبال يصعدون الى الوديان يهبطون الى الغابات .. الى الكهوف .. الى كل مكان وراءك أيها الرفيق تيتو

وكانت المرة الثانية فى جزيرة (فانجا) الصغيرة المواجهة لجزيرة بريونى وفى (فانجا) بنى تيتو كوخ صياد سمك صغير وراح يقضى فيه أمتع ساعات حياته .. وفى عيد ميلاده الاخير جاء الفلاحون من قرية فرب زغرب وزرعوا الجزيرة كلها زهراً وفاكهة وبنوا فيها قبوا ومعصرة للنبيد

وكانت المرة الثانية والأخيرة فى فيللا بيانكا الفيللا البيضاء حيث يسكن تيتو فى بريونى .

وقبل ان نجلس فى الصالون الملىء بالنباتات الملونة النادرة ، وراح تيتو يداعب الببغاوات ويتحدث إليها وكانت الببغاوات ترد عليه ، وحين تركنا الببغاوات ومضينا صرخ ببقاء منها كبير :

— تيتو ... تيتو

وقال الماريشال وهو يضحك :

— لا .. لا . ليس الآن .. ان ورائى الآن عملا فاقعد انت هنا ساكتا كالاولاد المؤدبين .

ثم أشار الماريشال الى قفص به زوجان من النسانيس :

— أرسلهما الى نهرو !

وكنت حين طلبت مقابلة الماريشال قد قلت :

أننى لا أريد مجرد حديث من تيتو ليس الذي يهمنى أن أجلس الى تيتو وأقول له ، سين سؤال ، فيرد على جيم جواب ، ثم أطوى أوراقى ، وينتهى اللقاء

وأنما قلت ان الذى يهمنى هو ان أفهم تيتو .

اريد أن أسمعه يتكلم ويناقش ويسترسل كلاما ونقاشاً واسترسالا مطولا !

لا أسئلة محدودة منذ البداية ، لا ورقة ولا قلم ولا سين ولا جيم !

وانما مرة أو مرتين أو ثلاثا بقدر مايسمح وقته نجلس ونترك موضوعات الكلام تتداعى ونترك الافكار تجر الأفكار ثم بعدها كتب مافهمت وأعرضه عليه . ان كان تمثيلا حقيقيا لوجهات نظره . .

وان لم يكن فحقه المطلق هو ان يلقى به من الشرفة الى أمواج البحر القابع تحت الفيللا البيضاء .

ومن حسن حظى ان الماريشال قرأ ما كتبت .. ولم يخرج الى الشرفة !

الثورة فى العراق

قال لى الماريشال تيتو .

— تلك كانت النهاية المحتومة لحلف بغداد لقد كان حلف بغداد استعمارا تحت اسم جديد .

كان له هدفان

أولهما تطريق الاتحاد السوفييتى .

ولكن هذا الهدف وان كان هو الأول فانه لم يكن الاهم .

الهدف الثانى والأهم كان أخضاع البلاد العربية للسيطرة الاستعمارية السيطرة التى أسميتها Neo Colonialism

[البقية على الصفحة المقابلة]

نحن ضمير الانسانية

الرئيس جمال

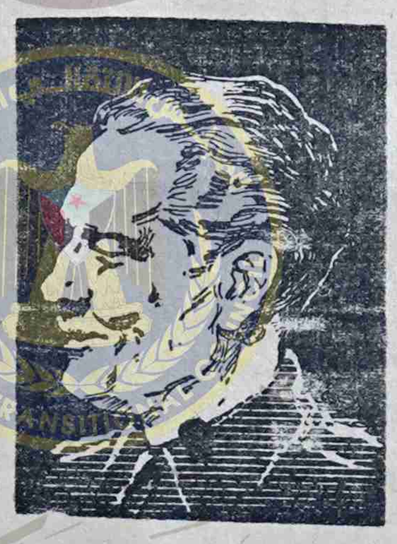

تيتو

نهرو

سوكارنو

(الاستعمار الجديد) تمييزا له عن لاستعمار التقليدي .

ولكن الشعوب التى حاربت الاستعمار التقليدى ، كشفت أيضاً - بوحى تجاربها أمر الاستعمار الجديد .

ان الذي حدث فى العراق يؤكد هذا بل ان الذى حدث فى لبنان أيضاً يؤكده .

ان الوعي الذي أحرزته الشعوب ، كان يكفيها لان تكتشف ان التدخل الأجنبى فى أمورها انما هو محاولة لتدمير قواها الشعبية من ناحيه ومن ناحية أخري كان محاولة لعرقلة اتجاهها الى الوحدة التى كانت الشعوب العربية تتطلع اليها .

وان الخطأ الأكبر الذى يقع فيه الاستعمار انه يصنع قلاعه من بعض « الافراد » الذين يماشون سياسته ، ويمالئون نفوده .

ولكنه ينسى ان هؤلاء الأفراد اذا فقدوا عمق احساسهم بمشاعر شعوبهم ، فانهم يصبحون مثل الاشجار التى لا جذور لها .

انها تتهاوى عندما يبدأ هبوب الرياح .

هذا ما حدث فى العراق .

واستطرد الماريشال تيتو :

— والان ما الذي تستطيع دول الغرب ان تصنعه ؟

امامها طريقان ليس لهما ثالث .

اما أن تحترم الأمر الواقع بحقائقه مهما كانت هذه الحقائق مرة المذاق .

ان احترامها لهذه الحقائق معناه انها تحاول ان لا تفقد الكل .

ان احترامها لهذه الحقائق يجعل هناك بقية من أمل ، فى أن تحتفظ بمصالحها الاقتصادية .

وأما ان تتجاهل دول الغرب الأمر الواقع فى العراق وتقرر التدخل فيه بالسلاح وهذه الطريقة المضمونة لفقدان الكل على أقل تقدير ، وعلى اكثر تقدير فان أية حركة طائشة يمكن أن تشعل نيران حرب عالمية .

وأنا أعتقد أن حكومة العراق ، قد حاولت أن تجعل الغرب يختار الطريق الأول وبذلت جهدها لتساعده على هذا الأختيار .

ولقد أعلنت هذه الحكومة انها تصون المصالح الاقتصادية للاخرين

— ومعنى ذلك انه لم يبق لدي هؤلاء الآخرين عذر والا فانهم - اذا حاولوا اختلاق الأعذار - سوف يضعون أنفسهم ضد الرأي العالمى .

وأنا أفترض ان الذى حدث فى العراق أغضب دول الغرب ..

ولكنه من الخير لهذه الدول أن تكبح جماح غضبها من أن تترك للغضب العنان ومن ثم تعرض نفسها (لفضيحة) تتصادم مع روح العصر الذى نعيش فيه .

ولعل دول الغرب تستطيع أن تفيد من درس العراق .

ان هذا الدرس يؤكد مرة أخرى ان النظام الأستعماري لم يعد قادراً على الدفاع عن نفسه .

وها هو ذا حلف بغداد على مرأي منهم يذوب .

ان الشعب العراقى بعزمه وتصميمه قد قهر هذا الحلف ولم يعد هذا الحلف إداة لقهر شعب العراق .

والآن أقول ان هذا الحلف يذوب وهو يذوب فعلا ، فلقد فقد هذا الحلف اتصاله الجغرافى ، فما هى جدواه ؟

اجتماع الأقطاب

قال لى الماريشال تيتو .

— ان اجتماع الأقطاب واجب ..

ولكن الأوجب من مجرد الاجتماع ، ان يتوفر الجو الملائم لنجاح الاجتماع .

وفى رأيى ان أهم عامل يوفر جو النجاح هو ان تشترك بعض الدول الصغيرة فى هذا الاجتماع .

اننا لانستطيع ان نترك عالمنا للأقوياء .

اذا كنا لا نريد ان نتعرض لحرب الدول الكبرى .

فاننا فى الوقت نفسه لا نريد أن نتعرض لسلم الدول الكبري .

اذا كانت حربهم فان البشر جميعاً ، حتي الذين لا ذنب لهم ولا مطمع ولا مصلحة يضيعون

واذا كان سلمهم فان اقدار هؤلاء البشر ، ستكون كأوراق اللعب فى أيدى هؤلاء الكبار .

هكذا فان حرب الكبار خطر علينا وخطر علينا كذلك سلام الكبار .

لهذا ، فأننا نصر على أن يكون للدول الصغرى ، التى لا مطامع لها ، ولا نوايا مبيتة لديها - صوت واضح فى مؤتمر الأقطاب .

وانه لمن الخير ان تكون الدول الصغرى التى تحضر المؤتمر من الدول التى اعلنت رأيها بعدم الانحياز .

« نحن ضمير الانسانية »

ان هؤلاء الذين يتمسكون بعدم الانحياز هم ضمير البشرية .

نعم هذه رسالتنا نحن الذين نتمسك بعدم الانحياز .

ان هؤلاء الذين يتمسكون بعدم الانحياز .

نحن الذين رفضنا ، تحت الحاح جميع انواع الضغط والوانها ، أن نسير كالقطيع فى افلاك الدول الكبرى وانما صممنا على أن يكون لنا رأينا الخاص .

ومن أين يجيء رأينا الخاص !

من أين يجيء هذا الرأى الا من ضمائرنا ، ما دمنا ، كما قلت لك لا نخفى المطامع ولا نبيت النوايا . .

كذلك أقول « اننا ضمير الانسانية »

خلاف روشيا مع يوغسلافيا

قال الماريشال تيتو :

— ان السبب الرئيسى لخلافى مع روسيا ، هو انها كانت تريد أن تضع جميع الرؤوس تحت طربوش واحد .

أما أنا فكنت أرى ان كل رأس يجب أن يضم الطربوش الذي يلائم حجمه .

أو على الأقل كنت أريد أن يكون لى حق اختيار الطربوش الذي أضعه فوق رأسى أنا

وكان رأى الاتحاد السوفيتى ان ندخل كتلة الشرق ثم ، تطور الموقف بعد احتفالات أكتوبر بالعيد الأربعين للثورة الاشتراكية فى روسيا .

بعد ان أنتهت احتفالات هذا العيد صدر بيان فى موسكو وقعته ١٢ دولة اشتراكية ورأينا نحن الا نوقعه

قلنا ان معنى توقيعنا هذا البيان هو اننا نقبل الدخول فى كتلة

ومع ذلك فنحن واثقون ان الجميع سوف يرون ان سياسة التعاون بين جميع الدول بصرف النظر عن الخلاف فى النظم الداخلية هى السياسة الحكيمه

الولايات المتحدة الأمريكية

قال لى الماريشال تيتو

— ان الولايات المتحدة الامريكية ولو انها لاتملك مستعمرات بالمعنى التقليدى فانها تحاول ان ترسي نفوذها فى العالم عن طريق الاستعمار الجديد New- Colonialism

البقية فى صفحة ١٠

- غلطة الاستعمار الكبرى اعتماده على الافراد
- ليس أمام الغرب غير الاعتراف بالأمر الواقع
- دعاة الحياد الايجابى ليسوا معسكراً ولكن فكرة
- سلام الكبار وحرب الكبار خطر على الأمم الصغيرة ..
- حقيقة الخلاف اليوغوسلافى مع روسيا
- التعايش السلمى هو الضمان الوحيد للسلام ؟

أمريكا تحاول ربط معوناتها بتدخلها فى شئون الآخرين

(تيتو)

كالات شهاب للتامين

والتجارة عدن المحدودة

اكبر وكالات مؤسسات التأمين فى منطقة البحر الاحمر يتعاملون
كل أنواع التأمينات بالأضافة الى المعاملة الحسنة والأسعار المعقولة
الضمان الكامل

للاستعلامات اتصلوا بمؤسسة :

وكالات شهاب للتأمين

هنا تجدون العامل

محمد عبده شيبانى	المعلا
عبده عثمان	الزعفران عدن
مكتبة الشيبانى	المعلا
محل الشيبانى	حافة حسين
السيد عبدالله المحضار	الزعفران بعدن
عبدالله على الشيبانى	امام مدرسة السيلة بعدن
عبدالله على عبيد	أمام محطة الشرطة
مكتبة الحاج عبادي	السوق الطويل بعدن
احمد محمد الشيبانى	التواهى
عبدالله اسماعيل	

تزيد في لذة الطعام كوكاكولا المنعشة

كوكاكولا المنعشة تزيد لذة الطعام . وجودها الدائم فى البيت يريح المضيف ويرضي الضيف .

كوكا كولا Coca-Cola

دليل الذوق الممتاز

أصحاب امتياز التعبئة :

شركة عدن للتعبئة : ليمتد

EXP. 829

أسعارنا بتفاريق

الحجم الملكى ٤٠

العادى ٣٠

الرياضة

إصلاح ملعب الهلال بالتواهى

بقلم : محمد عبدالله فارع

سوف يتحقق عن قريب الحلم الذى كان يراود جميع الفرق والنوادى الرياضية فى منطقة التواهي .

الا وهو إصلاح ملعب كرة القدم . ويعود الفضل فى المطالبه بأصلاح هذا الملعب إلى النائبان البلديان عبده خليل والقوصى . لقد اكد لى النائب المحترم محمدعلى قوصي بأنهما طالبا بأصلاح هذا الملعب منذ مده طويلة وقال إنه يأمل أن يبدأ العمل بأصلاحه فى القريب العاجل وأنا أرجو من لجنة الأشغال الأسراع فى التنفيذ لأن الملعب فى حاجة إلى إصلاح كما نرجو الا تطول مده الأصلاح لأن فى التواهى مايقرب من ١٥ نادي رياضى ولكنهم يزاولون لعبة كره القدم فى هذا الملعب وهو الوحيد كما أن هناك جمهور غفير من عشاق هذه اللعبة الشعبية يقضون أوقاتهم بمشاهده المباريات التى تجري فى هذا الملعب لهذا نرجوا من لجنة الأشغال الأسراع فى العمل لكى يكون الملعب جاهز فى مده غير طويله لكى لايحرم اللاعبين من مزاوله نشاطهم الرياضى .

وأخيراً فاننى نيابه عن جميع النوادى والفرق الرياضية فى منطقة التواهي أشكر النائبان الشعبيان عبده خليل والقوصى لما بذلاه من مساعده فى تحقيق مطلبنا الرياضي راجين منهما أن يحققا ما تبقى من المطالب .

« محمد عبدالله فارع »

ركن الرياضة من محطة عدن للاذاعة

مره أخرى أعود فاكتب حول ركن الرياضة الذى يذاع مساء كل أحد من محطة عدن للأذاعه .

فى الأيام الأخيره بدأ ركن الرياضة يتحسن وذلك عندما إضيف إلى ماكان يذاع سابقاً إذاعة نتائج المباراياة التى تجرى فى التواهى كما إضيف أخيراً تقديم الشخصيات الرياضية المعروفة وهذا ماطالبنا به فى مقالاتنا السابقة .

بقى أشياء كثيرة لم تحققها الأذاعة الرياضيين وأهمها النصائح والتوجيهات للرياضيين والأحاديث للمسئولين الرياضيين فى كل من الأتحاد الرياضى والجمعية الرياضية العدنية لمعرفة وجهة نظريهما فى الخلاف القائم بينهما يمكن أن يحصل هذا إذا كانت الأذاعة حقا مهتمه بالرياضه وأشياء كثيره يمكن على المسئولين عن هذا الركن إعدادها وتقديمها للمستمعين . كما أن الزمن الذى يذاع به ركن الرياضة قصير يمكن للأذاعة أن تطيلة أو تضيف يوماً أخر لأذاعة ركن الرياضة أما بقاء الركن على ماهو عليه الآن فنحن معشر الرياضيين غير راضيين عنه .

هذه مجرد إقتراحات أوجهها إلى المسئولين فى الأذاعة راجياً منهم تحقيقها بالمساعده مع مراسلهم الرياضى .

« مراقب العامل الرياضى »

انتخاب نادي المنتصر الرياضي

عقد نادى المنتصر الرياضي فى مقره بالمعلا جلسته العامه فى تاريخ ١٠-٨-٥٨ ، لبعض التغيرات فى النادى .. وقد انتخب هيئة إدارية جديدة فاز فيها التالية أسماءهم :

١ — عوض عبدالله : رئيس
٢ — سعيد عمر : نائب رئيس
٣ — عبدالغنى عمر : سكرتير
٤ — توفيق عبدالله : أمين مال
٥ — ابراهيم على أحمد : مساعد أمين مال
٦ — عبدالرحمن ادريس : مفتش عام

أعضاء إدارة

٧ — عبداللاه محمد
٨ — محمد عبدالله زبيدي
٩ — محمد يحيي
١٠ — سعيد بن سعيد : قائد فريق (بى)
١١ — عبدالرحمن باوزير : قائد فريق (سى)

السكرتير
عبدالغنى عمر

شخصية رياضية

* خريج المعهد الفنى .
* يعمل حاليا فى إدارة العمل والشئون الأجتماعية .
* مركزه فى الميدان مهاجم .
* يستطيع أن يلعب كحارس هدف
* يلعب حاليا مع نادى شباب التواهى ولا ينوى الخروج منه
* هوايته بعد كرة القدم السكره الطائرة .
* رئيس فريق المستقبل الرياضى بالتواهى .
* أحسن لاعب فى نظره سليمان طربوش .
* نصيحته للرياضيين أن يحاولوا اللعب با أحذية .
* هذا هو عبد الوهاب عبد ثابت .

طبيعة اخس طبيعـــة

جـــوعوا الجيعان .. وأشبعوا الشبعان

جوعـــوا الجيعان واشبعوا الشبعان كنت ماشى فى سوق زعفران الا وحصلت صاحبنا سعيد خارج من طريق مسجد منطق البقرة سألته من فين واجى ياسعيد وبينك فى التواهى ؟

والله واجى من عند القاضى

— خير . . أيش بتتزوج وحدة ثانية ؟

— لا أجيت أطلق الأولى .

— إيش أستوى بينك وبينها مش الا تشكرها وتقول ياخـــير بنت !

— والله إهلها وأهلى والشيطان دخل بيننا قده جالسين فى بيت واحد وراضيين بالخمس مئة شلن حق الحكومة مستريحة معى ومع أمى ومش دارى الى وقدها تطالب ببيت شرعى ومن يومها ولنا شهرين ونحن فى نكد والمشاهرة ما تكفينا تعرف انه لازم أصرف كان على أمى وأبى وأخوانى أخليهم لمن .

— والله صدق لو خرجت فى بيت كراء ياإما لازم تدفع حق المفتاح أو تدفع كراء مرتفع .

— وأخيراً ما سدينا على حاجة بعدما رأحت بيت أهلها تشتى إلا بيت وبيتى يعني بيت أهلى يكفينا لكن ما رضت وأخيراً طلقتها طلقة عساها تعقل هى وأهلها

بالله عليكم ياناس أحكمو هذى مشكلة من مشاكلنا العديدة وسببها قلة المرتبات ولأن أبواب الهجرة مفتوحة لمن أجى وراح ومشاكل أخري كثيرة وقدها هذي المشاكل فوقنا وما حلتها الهجرة والبطالة وتنقيض العمال تجى الحكومة تزيد مرتبات اغتراب لموظفيها الانجليز وهذه تفرقة بين الوظف المحلى والوظف الانجليزى وهذا القانون خصص زيادات كثيرة للانجليز باعتباره حق الغربة وغيرها بينما ابن البلاد سيحرم من هذه الزيادات رغم أن الأوروبى يحصل مشاهرة دبل وتسهيلات كثيرة وبيت بلاش وكان فوق هذا ان كان مزوج زوجته تشتغل وأبن البلاد المسكين ما معه الا المشاهرة القليلة والبيت الصغيرة الذى مـــلان جهال وأخوات وعمات وخالات وعاده فوق هذا يقولوا ان الأوروبى مصاريفه كثيره ومشاهرته ما تكفيه مع ان ابن البلاد مشاهرته قليلة ويقولوا مصاريفه قليلة ومشاهرته كفاية بالزايد وكأنهم هم الأوروبيين يستحقوا الحياة يأكلوا أحسن ويستريحوا كثر ونحنا عيال البلاد قد نحنا الفين على الروتى والفول ومسلكين على البيوت الصغيرة ولازم نبقى على هذه الحالة عايشين بين الغنم والبقر وكأننا حيوانات والمبلغ الذى يقدر لصرف هذه الزيادات للاوروبيين حوالى ٢٠ الف جنيه سنويا وبعدين ما بندري الا وقد قالوا لنا ان هناك عجز بالمالية وانهم اما سيضاعفوا الضرائب كما زادت فوق السجاير والبترول والبيرة والا بيقولوا انهم يحتاجوا قرضة من الحكومة البريطانية فوق الخمسة مليون جنيه الأولى الذى ماحد دارى لأيش تصرف وكذلك ماحد داري بمالية أمانة الميناء فين تروح بينما نحن فى هذه المشاكل نجد ان قانونا جديدا لاسعار تكاليف المستشفى قد خرج وحده الاسعار ارتفعت عما كانت سابقاً وكذلك وجدت أسعار أخرى حتي لفحص الأدى والدم ولا فين هده القوانين ماحد دارى إيش عاد باقى من قوانين ثانية وكلنا يعرف ان هذه القوانين تخرج من المجلس التشريعى لكن مش نحنا معنا نواب يمثلونا بهذا المجلس ويقولوا انهم يمثلوا ارادة الشعب ومصالحهم وفينهم لما تخرج مثل هذه القوانين وعاده كمان الباشراحيل والبيومى فى المجلس التنفيذى فى المجلس الذى ينفذ هذه القوانين وأيش ما يدروا ان هذه القوانين مش من صالح الشعب وانما بتضرهم وما يفكروا ان هذا الشعب المسكين ما يقدر يتحمل هذه المصروفات الباهضة انا والله ما أدرى كيف تخرج هذه القوانين ونوابنا موجودين تقول هل تجزع عليهم والا يوافقوا عليها والا يعارضوا فما أقلكم الا خير وعاده هـــذى الأيام أشوف بعض نوابنا ذكروا الشعب لما قربت الأنتخابات أشوفهم يقولوا فى مبارز فى حافة الميدروس والقطيع لكن هالو نجحتوا فاذا كان هذه القوانين تجزع بكل سهوله فما أقدر أقول الا ان نوابنا يرحموا وعلى هذا الشعب ان يتحمل هذه القوانين اذا كان ما معنا الامن هؤلاء النواب .

واذا كان يعارضوها وماتوافق الحكومة على معارضتهم وايش عادهم جالسين بهذه المجالس .

اما اذا كانوا يوافقوا عليها ما أقدر أقول الا ان الشبعان مايدري بالجيعان وانا لا أريد أقول مثلا أن الباشراحيل والبيومى ناس مباسيط دخلهم بلا قياس ومتوسمين يقدروا يتحملوا هذه المصاريف وان الأول معه مطبعة وجريـــدتين وسيارة مرسيدس وعمارة كبيرة تقول الا فندق والثانى معه بيت ومعـــه قنطرازات والكانتين حق المطار وشريك بانسيما الأهلية وسيارات فوكسهول وشفرليت وفوق ذا كذلك دخل الجلسات حق المجلس البلدى والتشريعى الله هبا لهم وأيش عليهم من الباقيين ..

بالله اذا نظرنا نظرة عامة الى دخل الفرد العادي عندنا سنجد بانها بين ٣٠٠/٧٠٠ شلن ومع هذا سيكون الواحد منا معه هبشة جهال وأخوان قصار ملانة البيت وايش بالله تكفي هذه الفلوس هل هى حق مصاريف والا كراء بيت والا للدخترة للمرض اى واحد والا لتعليم العيال ايش تكفى هذه المشاهرة ومع ان بيوتنا صغيرة ومليان أوادم ونحن نعيش نحن الحيوانات مر واحدة وكذلك الاشخاص المرضى والمجرحين والمشعوذين يدوروا من كل سكة الى سكة طبعاً ما يمرض واحد على الأقل فى البيت واذا مرض هذه الأيام وطلعناه المستشفى معناه يحتاج الى نصف مشاهرة الشخص ويجوعوا اصحاب البيت كلهم والا يخلو المريض يموت مليه عاد فيه رحمة وشفقة ..

وطيب لما يكبروا الجهال فى البيت ويشتوا يتزوجوا ومايحصلوا محل مع أهلهم ويخرجوا يدوروا بيوت ليتنفسوا ما يحصلوا هـذه البيوت لأنها كلها محجوزة للاوروبيين الذى يسلموا كراء زايد وعاده كمان خرج قانـون من شان يواسوهم مساكين الأوروبيين .

وبعدين المصيبة مش هذه انا ابن البلاد ما يحصل بيت صحى يعيش فيه والأوربى متنفس بس ان المصيبة الذي ما تخلى كلمة أصحاب البلاد واحد فتحصل العمال الكادحين والموظفين البسطاء والطبقة المتوسطة الطالبـة بوقف الهجرة الأجنبية وتطليع الأجانب والتجار طبعاً وأصحـاب الأملاك طبعاً يشوفل مصالحهم ويفـكروا كثير قبل مايساندوا أخوانهم فى البلد بوقف الهجرة ويقولوا إذا طلعوا هادون الناس من بايسلم كراء البيوت هذي الكثيرة ومن بايشترى أكل القصم فى المستودعات ؟ أنا والله شوفوا قلبي مليان وأشتى أتكلم كثير وكثير جداً لـــكن هذى الأيام مانقدر نتكلم لأنه فى قانون صحافة وما تدرى منى بيقولوا أن هـــذا الكلام معارض للقانون ، ولـكن الذى أشتى أقول لـكم دلحين شوفوا كم ياقوانين خرجت خلال الأشهر الماضية ولا سمعنا أن نوابنا عارضوها سوي قانون منع القات الذي جابوه بايديهم وبعدين رجعوا يضاربوا من شان يلغوا هذا القانون وياريت أن هذا القانون قد ألغى بسهوله ، وما ألغى إلا بعد الشتات وخسارة وتـكليف خزينة البلد ٨٠ الف شلن المحكمين الذين جاءوا بهم من الخارج ولو كان فكروا من قبل إصدار القانون بتسعير القات كما أستوى دلحين كنا نجونا من هذه

« البقية على صفحة ١٠ »

الصيدلية العربية

الشارع الرئيسى بالمعلا عـــدن

يسرها ان تعلن لجميع المواطنين انها على استعداد ان تقدم للشعب العدنى والشعب اليمنى الكرام أحدث الأدوية والعقاقير الطبية بأنواعها واحجامها المختلفة والتي تعالج جميع الامراض .

ان ابناء اليمن خاصة يستطيعون ان يجدوا جميع متطلباتهم بأية كمية كانت بأسعار لاتزاحم والى الشعب اليمنى تود الصيدلية العربية ان تقول انها توجد لديها حالياً أدوية للامراض التالية :

الصداع ، البواسير ، الجدام ، رمد العيون ، فقر الدم ، السعال ضيق النفس ، حمى الانفولونزا ، الاسهال ، الطير ، السعال الديكى ، حمى الملاريا ، مرض السكر ، الرده ، مرض الآذان ، مرض القلب .. المقويات وبأنواعها مختلف العقاقير التى ترد اليك شبابك .

والصيدلية العربية تمثل شركات المانية وانجليزية وسويسرية وايطاليـة اشتهرت بانتاجها الرفيع فى انواع العقاقير الطبية ..

واضافة الى هذا فانه قد تم حديثاً التعاقد مع شركة المانية من أكبر الشركات العالمية فى تحضير البنسلين والاستروبتومايسين ..

أقصدوا الصيدلية العربية فى الشارع الرئيسى بالمعلا تجد أن كل تلبي حالا طلباتكم

الهجرة الهجرة ياناس

هـذه الهجرة التى يشكو منها
شعب هنا .. هذه الهجرة الأجنبية
المدفقة الى هـذا البـلد العربى
على شتى الاصقاع بدون توقف ..
هذه الهجرة التى قاد من أجلها مؤتمرنا
العمالى إضراباً شعبياً عاماً يوم ٢٥
ابريل الماضى الاضراب الذي أيده
كل العالم أجمعين فى الشرق والغرب
الاضراب العام الذي نقلت أخباره
وكالات الأنباء العالمية بما فيها تاس
السوفيتية ووكالة الأنباء فى الصين
الشعبية هذا الاضراب كما يعرف
حكام عدن وأهل عدن كان مركزاً
تركيزاً خاصاً على الهجرة الأجنبية
وعمال إدارة الهجرة والوثائق المزورة
التى حصل عليها بعض الأجانب فى
عدنا من شهادات ميلاد الى هويات
شخصية وربما الآن شهادات اعضاء ؟

ان لجنة الهجرة برئاسة كمشنر
العمل وافقت فى الأسبوع الماضى
على طلبات لفتيات حبشيات وموظفين
كتبة .. ومدراء لمصالح هندوكية فردية

كل هذه الأمور تجعلنا نقطع
الأمل فى أن حكام عدن الأنكليز
والأعضاء العرب فى مجلس حكومة
عدن التشريعي ينوون أن ينفذوا حتى
ولو الجانب الحيوى من مقترحات
المؤتمر العمالى المتعلقة بالهجرة ولندن
عاصمة الحكام الأنكليز سبق لها
وأن ناقشت موضوع الهجرة إلى
عدن فى برلمانها ولكن الشعب شعر بتغيير
مشجع إلا إذا كان نقل إدرة الهجرة
الى المعلى وإختيار الطلاء الأخضر
لها يعتبر فى نظر الحكام الانكليز تغييراً
نحن لانريد سوى تنفيذ مقترحات
المؤتمر العمالى التى ستنشر قريباً فى
كتاب أبيض ليقرأها الشعب

أربعة ملايين ومائتا الف ريال

تتبرع بها المملكة السعودية لمجاهدى الجزائر

علم مندوب الأذاعة ان وفد
لجنة التحرير الجزائرى الذى قدم لاداء
فريضة الحج هذا العام قد تسلم من
الحكومة السعودية شيكاً بمبلغ أربعة
ملايين ومائتى الف ريـــال سعودى
وذلك من مجموعة التبرعات التى شاركت
بها الحكومة والشعب السعودى فى
اليوم الخامس عشر من شهر شعبان
الذي دعا اليه الملك سعود ليكون يوماً
للجزائر المجاهدة ويفيد المندوب بان
اللجان المتفرقة التى شكلت لهـــذا
الغرض النبيل توالى اجتماعاتها لجمع
المبالغ المتبقية توطئة لارسالها الى
اللجنة الرئيسية فى الرياض ولن
يمضى وقت كبير حتى يتم تحويـل
المبالغ المتبقية الى لجنة تحرير الجزائر
العربية المجاهدة

(عن نشرة الاذاعة السعودية)

طبيعة أخس طبيعة بقيه

الخسارة والشتات .

وبعدين فوق هذه الخسارات
خلوا أصحاب هـذه البلاد مهتمين
بمسألة القات وضعونا من القضايا
الهامة التى تخص هذه البلاد وبينما
الناس مربوشين برجوع القات وإلا
تبنيده خرجت كم ياقوانين ولا احد
دارى بها وما درينا إلا وهى سارية
المفعول .

والكلمة الأخيرة الذي أشتى
أقولها هى :

إذا قام أبناء هـــذى البلاد
يطالبون بالغاء هذه القوانين والاتصال
بوزارة المستعمرات ومجلس العموم
البريطانى والعالم الخارجى تعرفوا
أيش بايكون الرد :

إن شعب عدن يمثلون فى
المجالس التشريعيه والبلدية وأن
الشعب هذا الذي إنتخب نوابه هم
أنفسهم اصدروا ووافقوا على هذه
القوانين ، والشعب راضى عن كل
شيء وإنما فئة بسيطة هى المعارضة

وكلمه أخيرة الى نوابنا فى
المجلس التشريعى إذا كان من صدق
هم مخلصين لهذه البلاد ويقولوا أنهم
معارضين لهذه القوانين لكنهم
ماقدروا يسووا حاجة لانهم قليلين
فى المجلس مش من المستحسن أنهم
ينسحبوا من هذه المجالس ، وبهذه
الطريقة نستطيع كلما أن نساندهم
ونحتج على هذه القوانين فبعملهم
هذا سنجد تغييرات دستورية معقولة
للمجلس التشريعى القادم أما اذا
انتظروا لما تغلق مدتهم للدورة القادمة
فمعناهم أنهم ضد هذا الشعب وموافقين
على كل هذه القوانين .

بالدغرى — بقية

بصورة عنودة هو الجامع بـين
الصورتين ولن تضار الحركة الوطنية
بشيء لهذا الحرص المقيت .

اننا نشارك الوطنيين صحفيين
وحزبيين ونقابيين أن لا يـــدعو
الفرصة تمر من بين أيديهم فيقضوا
الوقت فى نقاش وجدال بينهم بينما
الجبهة المعادية للشعب تسير فى تنفيذ
برامجها دون مقاومة منظمة ولا
برامج مضاد محكم ونحن لهذا المقال
لا نهدف الى التقليل من أهمية المقاطعة
الانتخابات ولكننا نفضل المساهمة
فى عمل مدروس منظم ..

الاقناع هو سلاح دعاة الحياد الايجابى

(بقية من صفحة ٧)

انهـا تفعـل ذلك ، ليس فى الشرق
الاوسط وحده وانما فى أماكن كثيرة فى
العالم غيره

انها تحاول ان تربط المعونة الاقتصادية
بشروط وتبذل جهدها للتدخل فى الشئون
الخاصة للدول الاخرى وتحاول ان تحصل
منها على مراكز قوة فى العالم

ولكن هذه السياسة اثبتت فشلها
خلال حوادث الشرق الاوسط

ولن يجدي أمريكا أن تتجاهل هذا
الفشل .. وكذلك لن يجديهـا — فى
حرصها على تماسك حلف الاطلنطى —
تسند الدول الاستعمارية الكبرى ،
حرصاً لبقائها فى ذلك الحلف !

الدول المحايدة

قال لى الماريشال تيتو :

— ان على الدول التى آثرت عدم
الانحياز رسالة خطيرة فى العالم

ان عليها اولاً ان لا تنسى انها ليست
حياداً وانما هى فكرة

انها ليست معسكراً ثالثاً والا كان معنى
انها لم تساهم فى التقريب بين وجهات
النظر المتعارضة وانما ساهمت فى زيادة التفرقة

اذا كانت ستتصور انها كتلة او معسكر
فان الموقف سيصبح شديد التعقيد

ان العالم يكفيه كتلتان ومعسكران
وهو ليس فى حاجة الى كتلة ثالثة أو
معسكر ثالث

هذه نظرة من ناحية الاسلوب حتى
لانخطىء فى فهم دورنا

ماذا نمثل اذن .. نحن الدول التي
آثرت عدم الانحياز ؟

كما قلت لك نمثل فكرة

ولا تكون الدعوة الى الافكار بالقوة
وانما تكون الدعوة الى الافكار بالاقناع

واذن فهذا هو طريق جهودنا : الاقناع
علينا أن نلتقى ونتشاور ونعلن آراءنا
ونحاول أن نعبئ طاقات السلام فى عالمنا
وهى ضخمة هائلة حتى نكسب لافكارنا
اكبر عدد من الانصار

وانى لأرى ان المسئولية امامنا كبيرة
والطريق اليها صعب

ان علينا ان نواجه الاحلاف والكتل
وهنا فارق كبير ..

علينا أن نواجه سياسة الاحلاف
والكتل وليس دول الاحلاف والكتل
« السياسة » هى التي يجب ان نواجهها
وليس « الدول »

ومهمتنا صعبة ..

اننا نريد ان نهزم هذه السياسة
ولكننا نريد أن نهزمها
من غير ان نحاربها أولاً
ومن غير ان نعاديها ثانياً
ومن غير ان ننضم اليها بالطبع ثالثاً .
هل رأيت صعوبة الطريق ؟

وفوق ذلك كله ، ينبغى ان نكون
ايجابيين

ليس ينبغى فقط ان نرفض مايريـــد
الكبار ان يفرضوه علينا ، وانما يجب ان
نساهم فى رسم الطريق

التعايش السلمى

قال لى الماريشال تيتو :

— ان التعايش السلمي فى رأيي ليس
مجرد شعار

وليس وسيلة للخروج من مازق صعب
انمـا هو حـل نهائى ، بل هو ترجمة
عملية لميثاق الامم المتحدة

ولا ينبغى ان يفهم التعايش السلمى على
انه حفظ للحالة الراهنة والبقاء للامر الواقع
Status Quo

وانما التعايش السلمى إطار ينبغي أن تتم
العدالة فيه

والذين يفهمون التعايش السلمى على
انه هدنة تكتفى بأن تجمد الامور عند الحد
الذي وصلت اليه ، يخطئون فى فهم التعايش
السلمى

واذا أصبح التعايش السلمى هدنة فمعناه
أنه سيصبح شكا دائماً وخوفاً وتربصـــاً
وليس هذا هو مانريد

وهكذ فان التعايش السلمى — كما
قلت لك — اطار ينبغي ان يتم العدل فيه
ويتحقق

وقلت للماريشال تيتو وأنا أصافحه
لآخر مرة

— كيف ترى الموقف الآن ؟

قال الماريشال :

— الدنيا كمخزن ملىء بالديناميت
ولقد سقط عود مشتعل من الثقاب
على الأرض

واذا بقى على أرض المخزن كما هو فقد
ينطفىء

وإذا تحرك همسة بفعل ريح او بفعل
يد .. فمن يدري ؟

* *

أمانة الميناء تلغي المرسوم رقم ٦٧ الخـــاص بتدريب الموظفين

تصدر المراسيم فى هذه الأدارة وتلغى بنفس الطريقة . بالأمس القريب الغى مرسوم رقم ٦٧ بتـــاريخ ١١/٢٩ ١٩٥٥ الخـاص بتدريب الـكتبه . ورئيس الأدارة سامحـــة الله يقول ان الاستصدار والألغاء يتفق ومصلحة الموظف والأدارة على السواء وكلام مثـل هذا فى حـد ذاته عجيب ومحزن .. عجيب لأن الأدارة فى يدها الأمر والنهى . ومحزن لأن الموظف المسكين هو الضحية . واعنى بكلامى هـذا الموظف المحـلى الذى مافتئت الأدارة تحاربه فالترقيات دائماً واكرر كلمة دائـماً من نصيب الغرباء وكأنها حق شرعى وجب اعطائه لهم عن طريق الوراثه .

ان الموظف المحلى السعيد الذى يحضى بترقية بعد خدمة عشر سنوات يعد محظوظاً وهذه حاله نادرة الوقوع مصدرها الحظ ونحن لا نريد ان يقرر مصيرنا الحظ وإذا أخذنا بهـذه الحـكمة نكون غير واقعيين . أمانة الميناء هـذه رغم دخلهـا الذي يفى بحاجاتها ويفيض دائماً تدعى الافلاس وكأن النحس قريب لهـا لم يرض الخلى عنها . وكلمـة الافلاس هـذه لا أتى الا فى اعقاب الترقيات . أو العلاوات . عندما يتوسل الموظف المحلى ان يمنحوه ترقيه يكون الرد البديهى الأبجدى كلمتي الـكفاءه والأفلاس وكثرة مصروفاتهـا وقـلة دخلهـا والمضحك حقاً ان الأدارة لهـا ميزانية تبين دخلهـا وخرجها وحبـذالو تتكرم الأدارة وتنشر من وقت لأخر عجزها أوفائضها فى الصحف المحلية لنكون على بينة من امرها .

ربما تجد الأدارة لهـا عذراً وجيهاً تقدمة لـكل موظف متطاول اراد ان يطلبها ترقية وبالتالى تكون عبرة للأخرين . وكفى رئيس الأمانة عقد الترقيات التى تؤرقـة وتعكر صفو مزاجه .

ونحن يصعب علينا حال الرئيس لـكن من يصعب عليه حالنا نحن المعدمين الذين الأسف أمضينا سنوات وراء سنوات فى الخدمـة والصبر كان دائماً رائدنا والحقيقة ان هذا الصبر أضحى غير محبب الى قلوبنا بعد ان تسرب اليـه اليأس القاتل بفضل الرئيس وخرافة الـكفاءات التي لوأسهبنا فى الكلام عنها لضاق بنـا المجال .

ان واجب الرئيس يحتم عليه تغيير نظرته إلى الموظف المحلى وتسليمة بحقه كأنسان خدم بأخلاص هذه الأداره .

انه من العار على هذه الأداره ان يمضى بها المرء عشر سنوات دونما ترقيه إنها اهانة قبل كل شيء وتقصير منها فى حق من خدموها . وحبذالو نجد نحن الموظفين والعمال من يمثلنا فى مجلس الأمناء الترستى ويرعا حقوقنا وهذا الطلب سبق ان تقدم به مؤتمر عدن للنقابات ونرجو الموافقة عليه ونؤكد فى نفس الوقت إننا نؤيد المؤتمر فى تمثيلنا لدى مجلس الأمناء واملنا عظيم فى تحقيق هذا الطلب العادل .

موظف

العامل : نترك المجال أولاً لأمانه الميناء للتعقيب على ماجاء فى هذا المقال ... قبل أن نقول رأينا فيه ..

العامل تسجل سبقاً صحفياً

ستبدأ صحيفة العامـل من العدد القادم نشر مجموعة من المحاضر السرية لاجتماعات رؤساء الدول العربية .

تلك الاجتماعات التى سبقت انضمام العراق لحلف بغداد المهار .

ماذا تخسر من بقائك خارج النقابة ؟

١) إن العمال الأعضاء فى النقابة لهم ساعات عمل محدوده .

٢) أجورهم تتحسن باضطراد

٣) يتمتعون بالاستشارة القانونية فى حالة وقوفهم أمام القضاء فى قضية مع صاحب العمل حيث تساهم النقابة فى دفع نفقات المحامى .

٤) يتمتع العامل العضو فى النقابة باجازات سنوية منظمة وأعياد رسمية ثابتة .

٥) للعامل النقابى شخصية قوية تكسبه احترام زملائه ورؤسائه على السواء .

والآن ماهو حال العامل الغير نقابى على ضوء الحقائق المذكورة . .

رسالة العرب الخالده

للاستا : ميشل عفلق

طالما وجه إلى أعضاء الحركة وأصدقاؤها السؤال عما نعني بالرسالة الخـالدة ، وكنت دوماً أجيب جواباً بسيطاً لهؤلاء الذين يظن اكثرهم أن الرسالة الخالدة هى حضارة وقيم معينة ، يستطيع العرب فى المستقبل عندما يبلغون المستوى الراقى السليم المبدع أن يحققوها وينشروها بين البشر ، واعتبرت هذه النظره بعيدة عن الحياة وعن التجربة ورأيت أنهم يحسبون الرسالة شيئاً جامداً منفصلا عن نفوس أبناء الأمة وتجاربها ، فكنت أجيب دوماً بأن رسالة العرب الخالدة ليست للمستقبل وإنما هى الآن فى تطور التحقيق .

إن هذا الاقبال من العرب على معالجة مصيرهم وحاضرهم معالجة جدية جريئة ، وهذا القبول بأن تكون نهضتهم نتيجة التعب والألم، هذا التحسس بالآفات والمفاسد انتابت حياتهم ومجتمعهم ، ه الصراحة فى رؤية عيوبهم ، ه الجرأة فى الاعتراف بها ، هذا التص الرجولى على أن ينقـذوا أنف بقواهم الذاتية غـير معتمدين قوى أجنبيه أو على سحر .

هذه التجربة المرة المملوءة بالكوا هذا الحاضر الذى يحياه الـ الآن هو بدء الرسالة الخالدة ، لأ فى هذه التجربة سيعرفون من ج ما معنى الحـق ، ما معنى الصـ ما معنى الأخلاص ، ما معنى التض ما معنى التفكير السليم المستقل ما الخلق الحر الذى لايستسيغ النقل فى هذا الحاضر ، الذي يبدو أ قاتماً بشعاً فقـيراً تكمن الـك الوفيرة ، والكنوز الروح

البقية فى صفحة ١٢

BY APPOINTMENT TO H.M. THE QUEEN
BISCUIT MANUFACTURERS, PEEK, FREAN & CO. LTD.

حلو لذيذ

Peek Frean's Biscuits

مغذ مفيد

بسكويت « بيك فرين » الفاخر

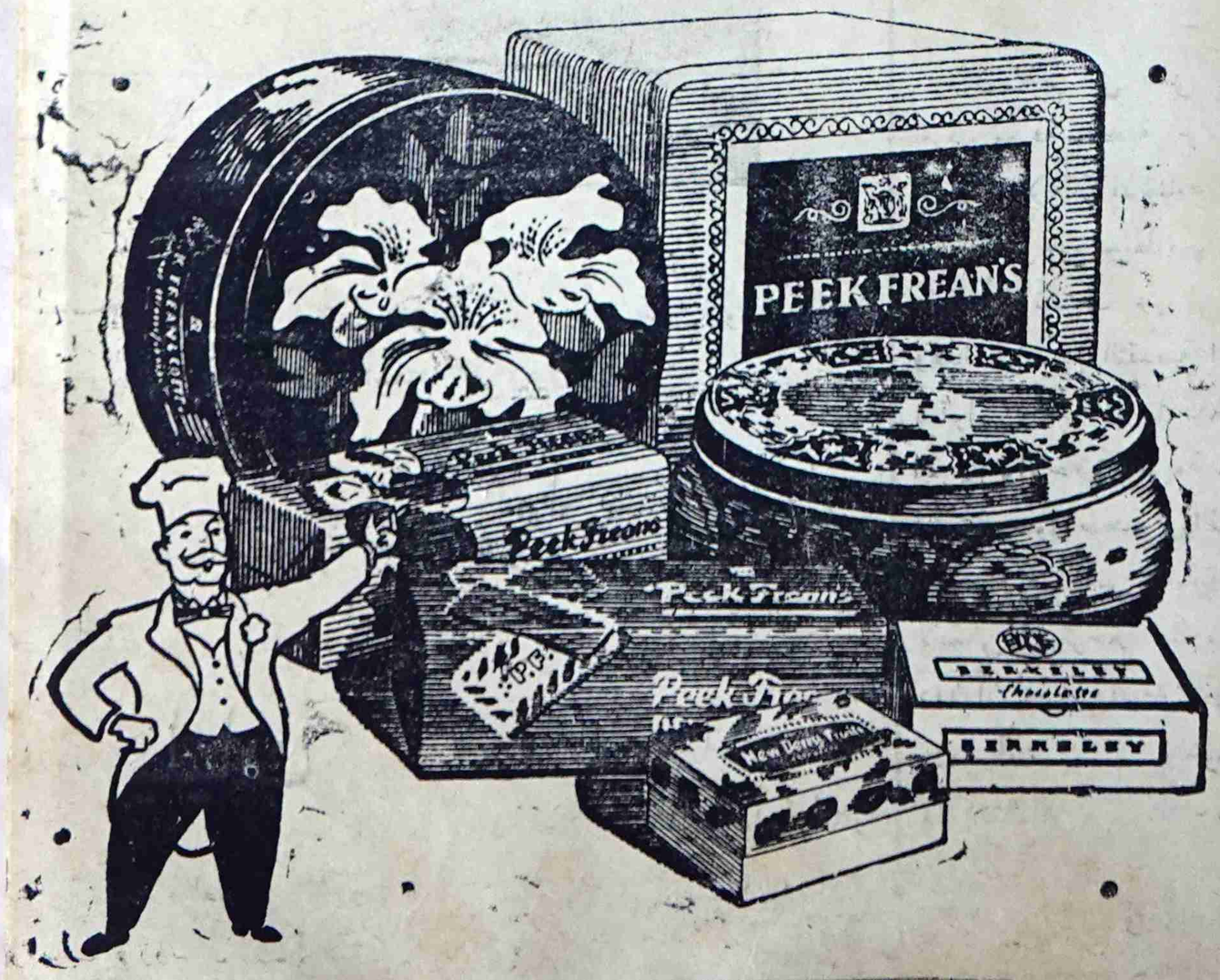

الوكلاء الوحيدون س.ا. دلبورحو (عدن) المحدودة تواهى

عهدى لعمال غانا

بقلم : الرفيق نكروما

إن حكومتى ليست مستعدة فقط لضمان حرية الطبقة العاملة فى تنظيم حقوقها الدستورية دون تدخل ولكنها أيضاً ستقدم كل تأييد مادي وغيره لمساعدة الحركة النقابية فى غانا فى النمو من قوة الى قوة والآن بعد أن حققت غانا إستقلالها السياسى يجب على العمال أن يعملوا بجهد ليقودوا حملة تحرير الاقتصاد الوطنى وان يستطيع العمال أن يوحدوا كل القوى ويجعلوها رهن إشارتهم

إن الدكتور كوامى نكروما هو العبقري والقائد والمعلم لشعبنا ، والعمود الفقرى لثورتنا الاشتراكية والمثل الأعلى لشبابنا ورئيس جيوشنا »

« ترجمة عن جريدة عامل غانا الناطقة بلسان حال مؤتمر نقابات غانا »

(الليلة) سينما برافين (الليلة)

شركة بيمل روى تقدم الفلم الكبريات تعرض لأول مرة فى الاجرامي الذى يجعل شعر رأسك فلم هندى .
يقف ..

(ابرادى كون) ابرادي كون

ستشاهدون فيه .

من قتل القاتل ؟

ليليان

الفلم الملئى بالمغامرات والصفقات والطلقات والعصابات فهلموا لتمتعوا ناظريكم بمشاهدة الفلم العظيم ..

الراقصة المصرية المشهورة فى رقصات (روك أن رول) ورقصات

سلام على نادية

ان نادية الصوت الفتاة العربية الجبارة التى نسفت وكر الاستعلامات البريطانى فى عمان تقف اليوم بين يدى جلاد الأردن المراهق شامخة كالطود العتيد .. انها تقول للجلاد : انا الأردن الذى يكرهك .. أنا الشعب الذى لن يجعل النوم يلاقي محاجرك الآثمة ولن يغمضها الا على قلق وعلى كابوس ومهما فعل الجلادون بنادية الصوت فان كل فتاة فى الأردن قد أصبحت نادية وكل ذات ربيع قد تحولت إلى جان دارك جديدة وإلى جميلة بو حريد

فلتمتد يد البطاشين لتصنع ماتشاء .. فهم لن يكونوا اعتى من نوري الذي كان السعيد الوحيد فى العراق .. فليفعلوا مايحلوا لهم فانها الصحوة الكبرى والانتفاضة التي لن يستطيع زورق الطغيان ان ينجيهامن موجها العاتى وطوفانها الكبير ..

وسلام على نادية

« المواطن العربى »

رسالة العرب الخالدة

بقية

والخلقية والفكرية للنوع السليم من العرب ، وفى كل عربى بذور السلامة والصحة

ان القيم التي نتغنى بها والتي نعرف معرفة سطحية جامدة ان جدودنا الابطال قد مثلوها ثم نعجز عن تحقيق جزء بسيط منها فى حياتنا علينا أن نكشف عنها من جديد وهذا هو معنى التقدمية التي تظهر للعقول القاصرة بأنها تكنز التراث القومى والاخلاق القويمة ، هي فى الحقيقة وصول صحيح الى القيم الحقيقية الكامنة فى النفس العربيه ، والتي لايمكن ان ترجع الينا من نفسها دون أن نتعب ونصعد اليها ، وان نشعر بأننا ولدنا بها ولادة جديدة واكتشفناها اكتشافاً جديداً

النص الكامل

لدستور

حزب البعث العربى الاشتراكى

سياسة الحزب الاقتصادية

المادة ـ ٢٦ ـ حزب (البعث العربى الاشتراكى) اشتراكى يؤمن بأن الثروة الأقتصادية فى الوطن ملك للأمة .

المادة ـ ٢٧ ـ ان التوزيع الراهن للثروات فى الوطن العربى غير عادل ولذلك يعاد النظر فى أمرها وتوزع بين المواطنين توزيعا عادلا .

المادة ـ ٢٨ ـ المواطنون جميعا متساوون بالقيمة الأنسانية ولذا فالحزب يمنع استثمار جهد الآخرين .

المادة ـ ٢٩ ـ المؤسسات ذات النفع العام وموارد الطبيعة الكبرى ووسائل الأنتاج الكبير ووسائل النقل ملك الأمة تديرها الدول مباشره وتلغى الشركات والأمتيازات الأجنبية .

المادة ـ ٣٠ ـ تحدد الملكية الزراعية تحديدا يتناسب مع مقدرة المالك على الأستثمار الكامل دون استثمار جهد الآخرين تحت أشراف الدوله ووفق برنامجها الاقتصادى العام .

المادة ـ ٣١ ـ تحدد الملكية الصناعيه الصغيره بما يتناسب مع المستوى الأقتصادى الذي يتمتع به بقية المواطنين فى الدولة .

المادة ـ ٣٢ ـ يشترك العمال فى إدارة المعمل ويمنحون عدا أجورهم التي تحددها الدولة نصيبا من أرباح العمل تحدد الدولة نسبته .

المادة ـ ٣٣ ـ ملكية العقارات المبنية مباحه المواطنين جميعا على الا يحق لهم ايجارها واستثمارها على حساب الآخرين وان تضمن الدولة حد أدنى فى التملك العقارى المواطنين جميعا .

المادة ـ ٣٤ ـ التملك والأرث حقان طبيعيان ومصرفان فى حدود المصلحة القومية .

المادة ـ ٣٥ ـ يلغى الربا بين المواطنين ويؤسس مصرف حكومى واحد يصدر النقد الذى يضمنه الانتاج القومى الذي يغذى المشاريع الزراعية والصناعية الضرورية .

المادة ـ ٣٦ ـ تشرف الدولة إشرافاً مباشراً على التجارتين الداخلية والخارجية لإلغاء الاستثمار بين المنتج والمستهلك وحمايتها وحماية الانتاج القومى من مزاحمة الانتاج الأجنبى وتأمين التوازن بين الصادر والوارد .

المادة ـ ٣٧ ـ بوضع برنامج شامل على ضوء أحدث التجارب والنظريات الاقتصادية لتصنيع الوطن العربى وتنمية الانتاج القومى وفتح آفاق جديده له وتوجيه الاقتصاد الصناعى فى كل قطر بحسب امكانياته وبحسب توفر المواد الأولية فيه .