Al-AMEL. Reg.No .45 at G. P.O Aden

الحرية .. الخبز .. السلام

رئيس التحرير
عبده خليل سليمان
مدير التحرير
عبدالله الاصبح

السنة الأولى
العدد ٤٨
الاربعاء
١٨ صفر ١٣٧٨
٣ سبتمبر ١٩٥٨

# العامل
لسان حال المؤتمر العمالى بعدن

الثمن
ـ ٥٠ نتاً
الاشتراكات
٢٥ شلناً للداخل
٣٥ شلناً للخارج

الادارة :
المؤتمر العمالى بعدن
ص . ب . رقم : ٢١٦٢
رقم الهاتف : ٢٩٤٥

# ميزانية خاصة للانعاش الاقتصادى والثقافى فى قطاع غزة

# جامعة « بور سعيد » احياء لذكرى الشهداء

وافق سيادة الرئيس جمال عبدالناصر رئيس الجمهورية العربية المتحدة على اعتماد مبلغ مأة الف جنيه عربى للميزانية الخاصة بانعاش قطاع غزة فى النواحى الثقافية والزراعية إذ يتضمن مشروع الانعاش للقطاع ، كفالة تعليم كل فتيان القطاع وفتياته ، واستصلاح مساحات جديدة من الأراضى الزراعية لتوفير الانتاج الزراعى بالقطاع .

وقد استقبل المشير عبدالحكيم عامر نائب رئيس الجمهورية العربية المتحدة سيادة الحاكم الادارى لقطاع غزة للتشاور معه حول الخطوط الرئيسية لسياسة الانعاش الانشائية التى أوصى بها سيادة الرئيس .

وهكذا تسير الثورة العربية المجيدة فى خطواتها التدعيم القومية العربية بالانشاء والتعمير الى جانب التسليح والتدريب العسكرى .

عبد الحكيم عامر

ومن أنباء القاهرة أنه تقرر تأسيس جامعة جديدة فى بور سعيد تخليداً لذكرى شهداء بورسعيد الذين قدموا أرواحهم فى سبيل الدفاع عن الوطن فكانوا طلائع النصر لمعارك القومية العربية كلها بعد أن أحرزوا النصر فى معركة التأميم .

ومن المقرر أن يقام نصب تذكاري لشهداء بورسعيد يطل على مدخل بورسعيد حيث كان مقاماً تمثال ديلسبس الفرنسى والذى حطمته الجماهير الثائرة بعد دحر المعتدين الفرنسيين والانجليز عام ١٩٥٦ .

## نحن الشعب
## وكبار الموظفين جزء من شعبنا

مازالت قضية الموظفين الكبار معلقة ، وقد أراد المسئولون أن يستغلوا فرصة الجفوة بين كبار الموظفين من ناحية والعمال وصغار التجار من ناحية أخرى ، فيضربوا ضربتهم وهم مطمئنون الى أن صوتاً شعبياً لن يرتفع فى وجوههم ينادى أن أنصفوا هؤلاء الموظفين لأنهم يعتقدون أن مابذروه من أسباب الخلاف والشقاق بيننا سيحدو بنا الى أن نقف موقف المتفرجين الكبار المحليين الذين يكونون جانباً من أبناء شعبنا الذي تصدينا للنضال فى سبيله .

وفات المستعمرين أن يدركوا أننا نضع أمامنا دائماً وحدة الصف الوطنى قبل كل شيء ، وأننا نؤمن بعمق واخلاص أن كل أبناء شعبنا سواء كانوا فى الخدمة العليا او الوسطى أو الدنيا كل هؤلاء يكونون وحدة واحدة للنضال فى سبيل تقدم هذه البلاد وسعادتها وحريتها ، وأننا جميعاً نتناسى كل خلاف بيننا أو تناقض بين مصالحنا أمام التناقض الأكبر والخطر المشترك ، وأننا نهب جميعاً للوقوف صفاً واحداً حين يتعرض احدنا لهضم فى حقه او عدوان عليه .

ونحن الذى نتشرف بشرف النضال من أجل الكادحين نعتز بأن تجربتنا النضالية ـ على قصرها ـ قد صهرت نفوسنا وركزت فيها الايمان بالوحدة الشعبية والحرص عليها وكشفت لأبصارنا ان الخصم الوحيد الذي لايختلف ولا يكف عن العدوان هو الاستغلال بشتى اشكاله سواء كان بقوة السلاح والقواعد البحرية والجوية المسمى « بالاستعمار » أو كان بقوانين وقرارات تصدرها المجالس التى يصنعها الحاكمون وفق هواهم فتجيء مسخاً دستورياً مشوهاً . ولنا بعد ذلك من تراثنا الشعبى الثقافى زاد يقينا شر الانحراف للوقوف موقف المتفرجين أمام قضايا بعضنا ، وفى أمثالنا الشعبية مثل نريد ان يضعه المسئولون أمام أعينهم حيثما ولوافى بلاد العرب وهو :

أنا وأخى على ابن عمى ، وانا وابن عمى على الغريب .

وهؤلاء المغتربون من الضباط الانجليز كما تسميهم الحكومة ومجلسها التشريعى ، وكأنما رجوناهم بجاه الله والنبي ان يجيئوا لبلادنا ـ نحن نرحب باعتبارهم مغتربين ويحتاجون لإعطائهم منحة اغتراب ولكن على شرط ن يبقى هذا الاعتبار قائماً سواء فى ناحية الحقوق والواجبات المالية أو الحقوق السياسية وأن تعم كل الانجليز فيصبحوا جميعا فى بلادنا غرباء موقوت بقاؤهم فيها بحسب حاجتنا الفنية اليهم دون

« البقية فى صفحة ١١ »

## ضابط انكليزي يشتم العمال

علمنا من مصادر موثوق بها أن ضابطاً انكليزياً فى شركة الزيت البريطانية بالتواهى قد شتم وأعتدى بالضرب على بعض العمال الوطنيين وذلك أثناء إنهماكهم فى شرب بعض المرطبات ولولا تدخل بعض ضباط النقابه ومنعهم العمال عن الدفاع عن انفسهم لأسفرت النتيجة عن معركة فى صالح العمال ..

## معركة البيض والسود فى لندن

أذاعت وكالات الانباء أخبار إشتباكات عنيفة وقعت فى بريطانيا بين الانكليز وبعض الملونين من أبناء المستعمرات والحقيقة التى تختفي وراء هذه المشكلة هى أن الانكليز بالرغم من تصريحات ساستهم لم يستطيعوا أن يضبطوا أعصابهم ويتحملوا وجود أبناء المستعمرات فى جزرهم حيث شاركوهم جانباً من أعمالهم

لقد ضاقت الدنيا بالعامل البريطانى فى بلاده بعد أن ضاقت بعمال المستعمرات من قبلهم . هل تفهم الآن الحكومة لماذا يطالب مؤتمرنا العمالى بالغاء قانون الهجرة أم أنها لا تريد أن تفهم حتى الآن ؟

## شريف بيحان فى السنراما

يشاهد سكان لندن شريطاً قصيراً أخذ اشريف بيحان فى مشيخته .. وقد تمكن منتج الفيلم ان يقنع الشريف بالوقوف أمام الكاميرا ويلتقط له بعض المشاهد وهو يدعو الخيالة للمرور فى استعراض خاص والفيلم تجارى ويعرض فى دار السينراما فى لندن

## هل يقاطع الناس الانتخابات ؟

بلغنا والجريد ماثلة للطبع بأن عدداً من الهيئات الوطنية بدأ يدرس فكرة المقاطعة بصورة جدية بعد أن يئس من مراجعة الحكومة لموقفها الغير مقبول ومن المحتمل أن يناقش المؤتمر العمالى الموضوع خلال الأيام القليلة القادمة

# من مكتب رئيس التحرير

## إتحاد طلبة ومبعوثى جنوب الجزيرة بلندن

وصلتنا بالبريد رسالة أخوية من الزميل فؤاد بارحيم رئيس الاتحاد بلندن وعقب الأستاذ فؤاد على ماورد فى أحد أعداد العامل من أن إتصالات سريعة قد جرت بين عدن ولندن من أجل عقد مؤتمر هناك لدراسة مشاكل هذا الجزء من الوطن العربى فى النواحى السياسية والاجتماعية وغيرها ووضح السيد فؤاد بارحيم فى رسالته بأنه لايعلم بأى اتصالات من هذا القبيل كما تفضل رئيس الاتحاد وكتب لنا عن أهدافهم وهى كما يلى :

مقدمة : الاتحاد هو اجتماعى وليس له أى دخل فى السياسة ولا ينتمى وليس أداة لأي حزب أو حكومة من الحكومات القائمة فى جنوب الجزيرة العربية

ب — توثيق عرى الصداقة بين الطلاب الجنوبيين وبقية المنظمات الطلابية وبث الروح الديمقراطية بين صفوفهم

ج — ايجاد التسهيلات والتوجيهات اللازمة الى الطلاب الجدد حين قدومهم الى المملكة المتحدة

## المجلس البلدى

هل هو مجلس بلدى كغيره فى بلاد العالم .. وهل وضع دستوره ليواجه متطلبات الشعب ويتماشى مع روح القومية المتصاعد .. أم أنه ليس كغيره .. ولم يضع دستوره الا لعرقلة كل تفكير يتعلق بقوميتنا وهل النواب الذين انتخبهم الشعب يقدرون مسؤولياتهم ويحترمون التزاماتهم .. اذا كانوا كذلك فماذا عملوا لتحقيق الوعود والعهود التي قطعوها على أنفسهم فى ساحة المؤتمر العمالى

لقد تقدمت عن دائرة التواهى وأملى أن أعمل مافى استطاعتى لمساعدة أهل التواهى

اننى أكره أن أحمل لقب نائب للشعب وأعمل لاشىء من أجل الشعب ان المجالس الحكومية التي يراد صبغها بصفة شعبية لغرض الدعاية فى المحيط الدولى قد أصبحت مكشوفة وسوف أعمل واجبي حتى لا أساهم فى بقائها

ان على أهل التواهى وكذا كل المواطنين أن يفتحوا أعينهم جيداً .. ومن الآن وصاعداً سيكون عليهم واجب دراسة كل خطوة يخطونها حتى لايصيبوا أنفسهم وبلادهم

## الرشوات

الناس فى الاسواق والمبارز والميادين وفى كل مكان يتكلمون عن شىء واحد « الرشوات » أو حق « الصليط » والمؤسف أن الجهاز الحكومى يعانى من هذا الداء الشىء الكثير .. فضائح فى البلدية حول المخالق أو شهادات الميلاد التى أعطيت لأشخاص لم يخلقوا فى عدن .. بطاقات الهوية مع كل من هب ودب علاج طبي يمنح لمن يدفع أكثر واطباء يستغلون أوقات أعمالهم فى فحص مرضى خصوصيين .. تصريحات اعفاء وجوازات سفر مقابل نقود بسيطة أو هدايا بشكل قطايف وغير ذلك شهادات تعليم من مدارس معانة وأهلية لمساعدة الأجانب على البقاء هنا بحجة التعليم استغلال نفوذ واستخدام موظفى وعمال الحكومة فى أعمال خصوصية كل هذه الأمور المخجلة موجودة فى مجتمع فاسد يحتاج الى تصفية عامة ان الرشوة هى التى ساعدت على عدم حل مشكلة الهجرة والأمثلة كثيرة .. والرشوة فى البلدية وعدم اتخاذ اجراءات عنيفة ضد الأشخاص المسئولين عن تلك المخالفات شجع على بقاء المشكلة

ان الحكومة تعرف هذه الأمور جيداً وهى لاشك قد سمعتها من قبل ونحن نطالبها باسم العمال والشعب ان تحمينا من هؤلاء المجرمين أن تضرب بقوة على أيدي الموظفين العابثين بواجباتهم المخالفين لنظم دوائرهم

كلمة أخيرة وهى أن النواب فى المجلس البلدى والتشريعى يوقعون على شهادات الأعفاء .. فهل نستطيع أن ننشر عدد الطلبات التى أمضاها كل من السادة سلول وعبدالقوي خليل والفوصى والباشراحيل والبيوى ومصطفى عبداللاه ومحمد سالم على ومصطفى بازرعه وعبده خليل ولن ننسى الأستاذ عبدالله سالم باسندوه والسادة عبدالخالق وحمزة لقمان وخليفة عبدالله

ان هؤلاء الأشخاص بالاضافة الى المحترمين الصعيدى والأدهل والقطري وجوشى والبقيه مسؤولون كل المسئوولية عن كل الطابات التى دعموها من أجل أن يحصل أصحابها على شهادات أعفاء ونحن نطالب باسم الشعب الذى أضرب يوم ٢٥ أبريل الماضى أن تفحص جميع الطلبات هذه بواسطة لجنة برلمانية تأتى من بريطانيا ويطلب من النواب الموقعين تدعيم أقوالهم بالوثائق والاثباتات المادية الملموسة


# وكالات شهاب للتامين

## والتجارة عدن المحدودة

اكبر وكالات مؤسسات التأمين فى منطقة البحر الاحمر يتعاملون فى كل أنواع التأمينات بالأضافة الى المعاملة الحسنة والأسعار المعقولة مع الضمان الكامل

للاستعلامات اتصلوا بمؤسسة :

## وكالات شهاب للتأمين

# بيـــان

## من نقابة سائقى التاكسي

لمارأت الهيئة الاداريه لنقابة سائقي التاكسى أن الأحوال أستقرت فى النقابة وأن أعضاء النقابة أيدوا هيئتهم الاداريه الجديدة وكان لابد من تغيير فى المناصب الادارية للمجلس الادارى وقد رأت الهيئة الاداريه أنه لابد من الاستعانة بنقابى له خدمة فى الشئون النقابيه ويستطيع أن يقوم بمسئولية سكرتير النقابه رأت الهيئة الاداريه بعد موافقة أغلبية الأعضاء تعيين السيد حسين سالم باوزير سكرتيراً لنقابة سائقى التاكسى على أن يباشر عمله إبتداء من يوم صدور هذا البيان وتعيين السكرتير السابق احمد طاهر نائباً للرئيس وتعيين عبدالله حسين بيحانى مساعداً للسكرتير وعبد القادر محمد هاشم مساعداً لأمين المال وقد أشعرت الدوائر المختصه بهذا التغيير فعلى كل عضو من أعضاء نقابة سائقى التاكسي ان يتصلوا بالسكرتير حسين سالم باوزير فى دار النقابة بعدن أثناء أوقات العمل إذا أقتضى الأمر لذلك والله ولى التوفيق — .

الرئيس
محمد عيسى

# دراسات .. مشاكل .. أخبار للعمال

## أضواء على حركتنا العمالية

( ١ )

**العمال** في بلادنا لهم شأن كبير وإنشاء الله مع الوقت والصبر والعمل المخلص المتواصل والجهاد والتضحية سوف يكون شأنهم أعظم وأكبر .. والدليل على قولنا هذا هو ماحصل بالفعل للعمال في كثير من البلاد فالعمال في بلاد الانكليز صبروا على الاستغلال والفقر والاحتقار لوقت طويل وضحوا كثير ومع الزمن ومع الصبر وصلوا الى ما كانت تصبوا اليه نفوسهم من كرامة وقوة ونفوذ والعمال العرب في كل الوطن العربي ومنه عدن بدأوا ينظمون أنفسهم ويوحدون صفوفهم ويرسمون الخطط السليمة التي يجب أن يسيروا عليها في كفاحهم ..

ونحن هنا بدأنا حركتنا العمالية المباركة منذ سنتين فقط وحققنا مكاسب لابأس بها بل انها عظيمة لو قورنت بنوع وعدد المكاسب التي حققها عمال كثيرون في بلاد أخرى .. ولكن هذا لايعني اللجوء الى الاسترخاء والاستراحة .. ولا يعني أيضاً الغرور والتطاول .. إن انتصارات حركتنا العمالية العديدة في الماضي وكذا الانتصارات التي سنحققها في المستقبل بكل تأكيد يجب أن تكون في الدرجة الأولى حافزاً مشجعاً لنا على الأمل والعمل ..

إن الكثير من نقاباتنا على حالتها الحاضرة تدعو الى الأسى .. وتحتاج الى الكثير من العناية والاهتمام والتنظيم .. إن عدداً كبيراً من نقاباتنا لاتملك محاضر للجلسات، ولا يوجد فيها سجلا عاماً للاعضاء ولا حساباً ثابتا في البنك ولا دفاتر حسابات ولا مراجع عمالية وملفات صالحة للمراسلات .. وهذه كلها عيوب يجب التخلص منها وعدم السكوت والابقاء عليها .. من العدل أن نقول بأن الفترة القصيرة من حياة حركتنا النقابية لم تكن طويلة بالقدر الذي كان يسمح للافراد المسيطرين على النقابات ان يقوموا بكافة التزاماتهم الأدارية ولكن الوقت قد حان لينظر الجميع الى كل هذه الأمور ويعملوا على تصحيحها بسرعة وعلى العمال ان يتابعوا سير الأمور في نقاباتهم ويبذلوا جهداً اكبر واهتماماً اكثر بنقاباتهم لأن مجهودهم واهتمامهم هو التي سيدفع بالنقابات خطوات الى الأمام وبالتالي تحقق الحركة ككل إنتصارات جديدة بسبب إرتباط القيادة بقاعدة عمالية واعية مهتمة بأمورها مستعدة لبذل التضحية في سبيل تحقيق أهدافها والدفاع عنها .. وليتأكد العمال في البلاد أن سعادتهم ورخاءهم وآمالهم في حياة شريفة هو في أيديهم وليس في أيدي القادة .. فانصراف العمال عن نقاباتهم وتسكعهم في المقاهي ودور السينما والشوارع في كل وقت بدلاً عن زيارتهم لمكاتب نقاباتهم يجعل أخوانهم الآخرين يتبعون نفس الطريق .. وبهذه المناسبة أرى أن الوقت قد حان ليكون للمؤتمر العمالي نشاطاً ترفيهياً خاصاً وأن تستغل الساحة الشاسعة في إغراء العمال وجذبهم الى المؤتمر عن طريق إدخال الألعاب المسلية مثل الورق، والكيرم والدمنة وغير ذلك .. فمثل هذه التسهيلات تساعد على اختلاط العمال ببعضهم البعض حيث يتبادلون المعلومات والأحاديث والمظالم ومن هنا يخلق الوعي ويصبح مجال العمل معد وفرصة النجاح أكبر ..

### حقوق العضو في النقابة

[ العضو النقابي هو العامل المشترك في النقابة المسدد لكل إشتراكاته المطيع لقرارات الاغلبية في نقابته والذي يحترم نصوص دستور النقابة ]

١ ) له حق الكلام بحرية في الاجتماعات العامة في كل أمور النقابة المالية والادارية .

٢ ) الاشتراك العملي الكامل في انتخاب المجلس الاداري بحرية حسب بنود الدستور .

٣ ) تقديم إقتراحات وانتقادات لسير العمل في النقابة في الاجتماعات العامة بصورة شخصية وفي المجالس الادارية بصورة كتابية .

والعضو النقابي المخلص هو ذلك العامل الذي يعالج مشاكل نقابته بصراحة وأمانة داخل النقابة بين العمال لا خارج النقابة وفي الشارع .

عبدالله الأصنج

## بيان

## للرأي العام عامة والعمالي خاصة

لقد طالع الشعب بيان النقابة العامة لعمال الميناء حول تعسفات شركة قهوجي والذي هو جزء من النقابة العامة لعمال الميناء ونقابة عمال قهوجي وآخرين سابقاً ننشر هذا البيان ليعرف كل فرد ما يقاسيه العمال في هذه البلاد من تعسف وتعنت ولنؤكد مانقوله نشرح الحوادث والتفاصيل ونطالب من الشركة ان تكذب ما إذا لم تعترف بما سنشرحه بياننا هذا:—

دابت شركة قهوجي في اتباع سياسة خاصة في تسريح العمال متذرعة بحجج واهية فتارة تدعي انها خاسرة بينما هي الشركة الوحيدة في الميناء التي لم تتوقف البواخر التي هي وكيلة لها من الدخول الى ميناء عدن محملة بالبضائع تكسب أرباحا طائلة نستطيع أن تقدم الارقام إذا اقتضت الضرورة ذلك وتارة تتذرع بأنها تود تسريح العجزة حسب اقوال مدرائها ووقفنا وقفة رجل واحد إيماناً منا بان مسألة التسريح يجب ان يتفق عليها الطرفان النقابات والشركة ويجب الاتفاق حول التعويضات التي يجب دفعها مقابل خدمات العمال الطويله وكانت الشركة تجيب بأنها مستعدة ان تدفع المستحقات التي عليها للعمال في حالة وصول إتحاد نقابات الميناء واتحاد الشركات وكان لابد من اجراء مؤقت ينظمه سير علاقات طيبة في المستقبل الأمر الذي فشلت الشركة في المساهمة على خلقها وكان الاجراء هو اتفاق حول دفع معاش عشره أشهر للذين أقتنعت النقابة بأنهم أصبحوا فعلا عاجزين عن العمل على أن تدفع بقية مستحقات العمال عند وصول الطرفان الى حل نهائي أو في حالة وصول إتحاد النقابات في الميناء واتحاد شركة الميناء الى حل نهائي واستمرت المفاوضات بين الاتحادين ولما لم تسفر النتيجة عن أي شيء بالنسبة للحقوق رأى رؤساء نقابات الميناء أن تفاوض كل نقابة شركتها على حده وطالبنا شركة قهوجي بأن تتفاوض حتى نصل الى حل نهائي بالنسبة للحقوق وقلنا للشركة بأن شركة كوري وهي شركة في الميناء تعمل نفس العمل الذي تعمله شركة قهوجي تدفع لعمالها حقوقهم كاملة ولماذا لا تحذون حذوها فكان الجواب هو الاستمرار في تسريح العمال الأمر الذي جعلنا نرفض جميع « النواتيس » الاشعارات بانهاء الخدمة وقررنا ان نقوم برد جماعي موحد على تعسف الشركة فنحن نشهد الرأي العام بأن شركة قهوجي التي لم تصل الى نتيجة الى الآن مع النقابة حول حقوق المتقاعدين ونودان تستمر في تسريح عدد آخر من العمال الأمر الذي نرفضه ونعارضه بشدة نعارضه بجميع الوسائل المشروعة ولم ولن نرضى بان يتنازل عن حقوقنا ولو أدى الى إضراب يستمر أطول مدة وقد عملنا حسابنا لكل احتمال قد تقدم عليه الشركة ويؤيد هذا جميع العمال الذين يؤمنون بأننا منهم والبهم وقد أصدرت النقابة العامة لجميع عمال الميناء بيانها على صفحات صحيفة العامل الغراء مؤرخة ٢٦ أغسطس ١٩٥٨ ولن نمكن أي فرد من النيل من حقوقنا وعلى الشركه ان تنظر إلى الموضوع نظرة جديه ولا زال لنا الأمل في أن تغير الشركة سياستها والا فاننا نحملها مسئولية نتائج ما ستقدم عليه النقابة والله اكبر والنصر حليف العاملين

فرع عمال قهوجي

النقابة العامة
لعمال الميناء

## إضراب رمزي لعمال الملح

## هل يحاكم مدير معامل الملح ؟

علمنا من مصادر وثيقة أن الهيئة الادارية لعمال معامل الملح المدنية « الطلياني » تنوي القيام باضراب رمزي مدته ساعة واحدة وذلك احتجاجاً على التصرفات الاستفزازيه التي يزاولها المستر بريكلز مدير الشركة واحتجاجاً على مواقفه التي تشير الى مدى استهتاره بمشاكل عمال الشركة وتنم على التحدي السافر الى الحد الذي لم يهتم فيه بالأجابة على بعض رسائلهم وتهربه من مقابلة ممثل العمال حين طلب منه تحديد موعد لبحث مجموعة من الشكاوي الافرادية التي كان لتدخله فيها اكبر الاثر .. هذا كما بلغنا أن عمال شركة مصانع وتجارة الملح الهندية المدنية ( الحاج لالة ) ينون القيام باضراب رمزي لمدة خمس دقائق وذلك للتدليل على

« بقية في صفحة ٦ »

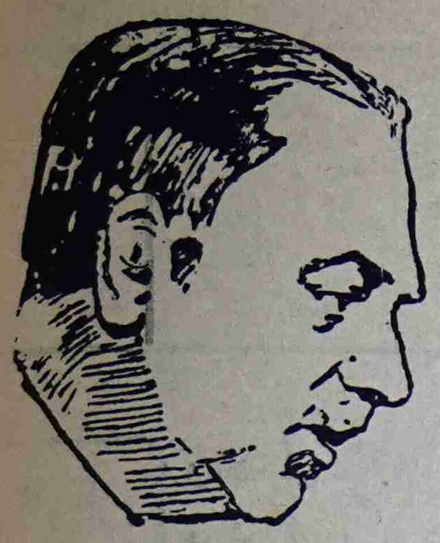

عهد الفداء للعروبة

# العامل تواصل نشر المحاضر السرية للجامعة العربية

## موقف العراق قبل ثورة عبدالكريم

## ائتلاف السياسة بين حكومه شمعون ونوري السعيد

فى الساعة السادسة من مساء يوم الأحد الواقع ٢٣ يناير ٥٥ عقد رؤساء الحكومات العربية إجتماعهم الثانى بوزارة الخارجية برئاسة السيد الرئيس جمال عبد الناصر ..

أفتتح الرئيس الجلسة وجري تلخيص ما تم أمس تم أمر بتلاوة رد دوله نورى السعيد على البرقية التى أرسلها له أمس ..

— تلا الأمير الاى محمود رياض نص البرقية الواردة من بغداد وكذلك البرقية الواردة لدولة السيد سامى الصلح .

سمو الامير فيصل :

إننى أفهم من هذه الردود أن دولة نوري السعيد لم يوافق تفويض السيد ممثل الجمالى لحضور الاجتماع ..

فخامة الفريد نقاش :

لقد حدث اتصال فخامة الرئيس كميل شمعون ودولة نورى السعيد ولم نعرف نتيجة الاتصالات بعد .

سمو الامير فيصل :

هل ننتظر الى ما شاءالله اننا نرغب من قلوبنا أن يحضر السيد نوري السعيد وأعتقد انه من واجبنا بحث الأمور التى اتينا من أجلها

دولة فارس الخورى :

قد يكون من المفيد معرفة موعد حضور دولة نوري السعيد بالضبط وقدسبق وتكلمنا أمس بأننا نستطيع بحث المواضيع العامة فى جدول الأعمال هذا موضوع الاتفاق العراقى التركى الذي يؤجل الى حين حضور نورى السعيد إلا أننا لا نستطيع البقاء هنا اكثر من أسبوع

دولة ترفيق أبو الهدى :

لا تسمح الظروف فى الاردن بأن أظل فى القاهرة أكثر من يوم الجمعة القادم .

دوله فارس الخوري :

هل يمكن تأجيل الاجتماع ثم نحضر مرة أخرى بعد أسبوع مثلا .

الرئيس :

ان مصر قد رسمت سياستها العربية على أساس العروبة والقومية العربيه وان بلادنا قد قاست كثيراً من الاستعمار وما زال البعض يجاهد فى التخلص من المستعمر ونأمل أن تونق جميع البلاد فى التحرر حتى يمكن للأمة العربية إعادة بناء مجدها وقد شرحت هذا الرأي بشي من التفصيل عند اجتماعي بوزارة خارجية البلاد العربية فذكرت لهم ان مصر تعتبر نفسها مرتبطة مع بقية البلاد العربية برباط وثيق جداً وان خروج أى بلد عربى عن اجماع شعوبنا يؤذى باقى البلاد العربية . وقد دعانى حرصى على المصلحة العربية الى دعوة رؤساء الحكومات لمواجهة الموقف الجديد الذى نشأ عن الاتفاق العراقي التركى المزمع وانني اعتقد ان لهذا الاجتماع أهمية كبري وأرجو ان يوفقنا الله الى مافيه خير المجموعة العربية وأن نستطيع الوصول الى قرارات تجعل الشعوب العربية تشعر بأننا نعمل لصالحها .

سمو الأمير فيصل :

اننا نقدر شعوركم الطيب وجهودكم العظيمة التي تبذلونها فى سبيل العروبة ونسأل الله ان نكون عند حسن ظنك وحسن ظن الأمة العربية وأننى اقترح أن نبدأ فوراً فى النظر فى جدول الأعمال المعروض علينا طالما ان البعض لا يستطيع البقاء فى القاهرة اكثر من أسبوع وان العالم العربى يتجه بأبصاره نحونا ويرتقب منا قرارات حاسمة .

والموضوع الذى يهم شعوبنا حالياً موضوع الحلف التركى العراقى قبل ان نفض الاجتماع دون أخذ قرار حول هذا الموضوع .

وانني أعتقد ان هذا الحلف ما هو إلا بداية وليس بنهايه وسيسبب هدم كيان البلاد العربية فهل نحن على استعداد لاتباع هذا السبيل الخطير .

دولة فارس الخورى :

طبيعى لسنا على استعداد ولكننا لا نري أمامنا دعوة للأنضمام الى هذا الحلف .

الرئيس :

قد لا تكون هناك دعوة رسمية وجهت الينا جميعاً ولكن هناك بعض الدول وجهت اليها الدعوة فعلاً وحصر إحدي هذه الدول كما أن البيان المشترك الصادر فى أنقرة والآخر الصادر فى بغداد يهما دعوة صريحة للانضمام الي الحلف التركى العراقى .

سمو الأمير فيصل:

هل نحن مستعدون لقبول هذه الدعوة

دولة سامى الصلح :

من جهتنا لم نقبل الانفراد برأي ونفضل انتظار مجى دولة نورى السعيد للادلاء بما لديه من معلومات .

سمو الأمير فيصل :

ان بحثنا يدور حول المبدأ وهل سنقبل الدخول فى مثل هذه الاحلاف أم لا .

ان المملكة السعودية لا تقبل هذه الدعوة

دولة فارس الخورى :

لو قدمت هذة الدعوة لسوريا فأنني سأرفضها ولكن يجب أن يكون مفهوماً اننا لا نستطيع الزام غيرنا بذلك ..

فخامة الفريد نقاش :

لا يمكننا البث نهائياً فى هذا الموضوع الا بعد ان تتوفر لدينا كل المعلومات الضرورية وأوجه النظر الى أن انفراد العراق بالحصول على أسلحة ستجعلها قوة كبيرة فى هذه المنطقة وقد تضطر العراق الى الانسحاب من الجامعة مما قد يؤثر تأثيراً سيئاً على اوضاعنا ولذا ارجوا تأجيل هذا البحث الى ان تتوفر لدينا جميع المعلومات الضروية

سمو الامير فيصل :

لكن هذا الموضوع مختلف فان المسألة هى موضوع الدعوة وهل نقبلها أم نرفضها .

فخامة الفريد نقاش :

ولكن نتيجة الاجابة على هذا السؤال ستنتهى الى البث فى قضية العراق ومن الضرورى معرفة رأي العراق .

سمو الامير فيصل :

هل افهم انه من المحتمل ان توافق لبنان على الدعوة .

دولة سامى الصلح :

هناك أشياء مهمة كثيرة يجب الاطلاع عليها ومعرفتها ..

دولة فارس الخووى :

طلب معرفة مدي التعاون الذى ورد فى مقررات وزراء الخارجية واشار مرة اخرى فى لفظة الحلف الواردة فى مقرارات وزراء الخارجيه وحاول تغييره

الرئيس :

ارى توضيح معنى هذه الكلمة حتى لا يكون هناك لبس فى اذهاننا فانني فهمت من هذه الكلمة انها تعنى اتفاقا عسكريا كما تشمل على التزامات عسكرية .

دولة فارس الخوري :

معنى الحلف باللغة العربية قد يحمل معني تعاون غير عسكرى واشار الى حلف الفصول الخاص بقريش .

سيادة الدكتور محمود فوزى :

لا اشك لحظة ان جميع الحاضرين يعملون تماما ما هو معنى الأحلاف عند ما وافقنا على قررات وزراء الخارجيه .

معالى فيض الأتاسى :

لاشك انه كان حاضراً فى اذهاننا ان معنى كلمة حلف تشابه حلف الاطلسي وغيره من الاحلاف الغربية ..

دولة فارس الخورى :

اود ان تسأل سؤالاً فلو فرض وعرض علينا في المستقبل حلف مفيد للغاية ويعود بالنفع على البلاد العربية فهل نرفضه . فمثلاً لو وقعت لبنان حلفا مع تركيا يقضى على اشتراك الاتراك فى الدفاع عن لبنان ضد هجوم اسرائيل فهذا يكون نافعا للبنان حسب رأيى ولا يمكننا ان نقول للبنان لا تعقدى هذا الحلف وانى استطيع ان الزم نفسى ولكن لا يمكننى الزام غيرى .

سمو الأمير فيصل :

البحث الآن حول الدعوة التى وجهت الى البلاد العربية فنرجو الاجابة على هذا السؤال .

الرئيس :

امر بتلاوة البيان المشترك الذي يوضح ان الدعوة وجهت فعلا عن طريق هذا البيان

الأمير الاى محمود رياض تلا البيان المشترك الذى صدر فى انقره والآخر الذي صدر فى بغداد .

دولة سامى الصلح:

اننا نحاول تقريب وجهات النظر ويكون من الصعب علينا ان نطلب من العراق الخروج من الجامعة ..

فخامة الفريد نقاش :

إن تركيا ترغب فى العمل على تنفيذ قرارات الأمم المتحدة بفلسطين وتقرير السياسة العربية

سمو الآمير فيصل :

مقابل اي شئ يفعلون ذلك

دولة سامى الصلح

لا شئ ..

للبقية فى صفحه ٨

# صحيفة الشباب

## تعنى بشئون الشباب

## كلمة الصحيفة

اليوم نناقش من أخوتنا الطلبة بعض النقاط ولنا أعظم الأمل فى أن يفهم أخوتنا الطلبة القصد من هذا النقاش ونحن يسرنا كما أعلنا سابقاً إستلام أي نقد أو توجيه .

أستلمنا عدة رسائل فى الأسبوعين الماضيين ستجد جميعاً حلها فى الصحيفة فى أقرب الفرص ونحن متأكدون من أن سيل الرسائل لن ينقطع أبداً ولكننا أستلمنا رسالة واحدة كان كل همها القذف دون إثباتات أو أدلة أو أنها تعرض أشياء ثم عرضها والبث فيها منذ البداية ، ونحن وان كنا نشجع كل نتاج للطلاب إلا اننا نعطى الأولوية للاصلح والأقوى ، اننا فى حاجة الى مناقشة أهداف سامية وأن يكون أهداف سامية وأن يكون هدفنا واضحاً فى مقالاتنا ، وكلما تسلسلت الأفكار ووجه النقد كان المقال كاملاً ، اننا نقصد من هذا كما قلنا سابقاً إنهاء الجدل الغير مفيد والشتم من صفحات الطلاب ونريد النقد الصريح القوي ونريد معالجة مشاكل الطلاب أولاً والمجتمع بعدها .

بعد ذلك لنا حديث جديد حول موضوع قديم لازلنا نطالب به وهو « نادى الطلاب » وقد نشرنا فى المرة السابقة بياناً للهيئة الادارية المؤقتة حول رد الحكومة وحول رغبتها فى إرسال مذكرة جديدة ومحاولات أخرى للحصول على الترخيص ، ونحن نؤيد كل محاولة جديدة كما أيدنا من قبل الدعوة الى تأسيس هذا النادي ونحن مرة أخرى نضع أمرنا فى أيدى السلطات ونرجو أن تتعقل السلطات وإدارة المعارف الموقرة وتعطى الترخيص إذ أنه يبدو أن الطلاب اكثر جدا هذه المرة وأنهم لن يهدأوا أبداً ، مما قد يؤدى الى تفاقم الموقف ، والمسئول الأول كما قلنا سابقاً هى إدارة المعارف الموقرة وفى يدها الحل .

ونرجو ألا نخيب أملنا فى هذه السلطات وإدارة المعارف حتى لا يدفعنا اليأس الى ما لانريد عقباه .. والله الموفق .

« المحرر »

## حـــول نادى الطلاب

أستلمت الهيئة الأدارية المؤقتة لنادى الطلاب المزعم إنشاءه رد صاحب الشرف سكرتير الحكومة وطبعاً كان مفهوم هذا الرد بالرفض أوكما قال عدم استطاعته اعطاء الرخصة الرسمية لهذا النادي وأدلى السكرتير العام للحكومة سبباً لهذا الرفض قائلا بما أن أهداف النادى رياضيه ثقافية فان هـذا النشاط تقوم به دائرة المعارف بعدن .

وادارة المعارف لم ولن تحاول انشاء نادياً رياضياً يجمعهم فى صعيد واحد ليتعرفون على مشاكلهم ومصاعبهم ويقضون أوقات فراغهم فى شتى أنواع النشاط الرياضى والثقافى كما قلنا سابقا لأنها كما تعتقد وكما تريدنا أن نفهم أن مثل هذا النشاط متوفر فى جميع مدارس عـدن . فلتنظر ادارة المعارف الى المدارس وتشهد بعين رحيمة شفوقة الى نشاط هذه المدارس الرياضى والثقافى الداخلى . انها سترى طلبة كلية عدن ـ أرقى مدرسة ـ يفتقرون الى اجتماعات رياضية كانت أم ثقافية حيث يقوم طلبة أو معلمون بمحاضرات يستفيد منها الطلبـة اللهم ذلك الاجتماع الأخير فى نهاية كل سنة دراسية أو فى أيام الجمع عندما يتقدم الطلبة يخطبون فى مسجد الكلية وهـذا كونه فرع النشاط الثقافى الوحيد فى الكليـة اذ يشترط فيه أن تكون خطب الجمعة قد وافقت ادارة الكلية من صلاحيتها لأن تلقى فى المسجد . كل هذا نتيجة لعدم وجود جمعيات ثقافية ورياضية فى الكلية أو المدارس الأخرى تدير مثل هذا النشاط فمن هـذه الجمعيات التى نفتقر اليها مثلاً جمعية التمثيل والموسيقى ، جمعية تختص بالرحلات وجمعية رياضية وجمعية للتصوير وغيرها من الجمعيات .

اننا الآن نحمل ادارة المعارف المسئولية على كل هذا ونحب أن تبرر موقفها وتوافق على منح هذا النادى الرخصه الرسميه لأن هذا النادى سيساعدها فى نشر الثقافه بين الطلاب كما سبق أن قلنا حتى وان وجد نشاط ثقافى رياضى فى المدارس فى المستقبل . هذا وأملنا كبير فى ادارة المعارف .

« ابن الكليه »

---

شوامخ الادب الغربى

## أرسكين كالدويل

حدثتكم أيها الاصدقاء فى المرة السابقة عن كاتب فذليس له نظير فى قدرته على كشف النفس الانسانية ووصف قدرتها وأحوالها وديستويفسكى ليس كاتباً روسياً عظيماً فحسب وانما هو كاتب إنسانى قبل أن يكون كاتبا روسيا واليوم نتحدث عن كاتب إنسانى آخر يحمل جنسية أخرى والكاتب أرسكين كالدويل يحمل الجنسية الامريكية ويحمل بين جنبيه قلباً إنسانياً كبيراً ، أستطاع بقلمه أن يحول المعانى الكبيرة الى كلمات وقصص تتداولها ملايين الأيدى وتطبع منها عشرات الطبقات فى كل اللغات .

ولنعرف الآن قليلاً من حياة هـذا الكاتب العبقرى صاحب « طريق التبغ » و « أرض الله الصغيرة » و « أرض المآسى » .

ولد أرسكين كالدويل فى ولاية جورجيا عام ١٩٠٢ وكان والده أحد رجال الدين البريسبيتاريين « المتعمرين » الذين كانوا يحاولون التقشف والعودة بالدين المسيحي الى بساطته السابقة وكان والده كثير التنقل بين مراكز متعددة فى مدن الجنوب ، وكان من جراء هذا التنقل أن حرم أولاده من الدخول فى مدارس وان لم يحرمهم من نور العلم المعرفة

وقد سمحت الظروف أخيراً لأرسكين كالديل الذى كان كثيراً ما يدرس لنفسه سمحت له بأن يلتحق بجامعة فرجينيا ولكنه لم يهتم كثيراً بما كان يقال فى المدرسة فقد كان ذلك الأدب والعلم ضعيف الأفق غير واضح المعالم وكانت نفس كالدويل تشتاق للعلم من كافة مصادرة وللادب المطلق والحرية الصارمة ولـذلك ترك الجامعة والتحق بالصحافة ومن الصحافة رأى اعمالا كثيرة وأشتغل بمهن مختلفة أستطاعت نفسه خلالها أن تعرف الحياة معرفة دقيقة فقد عمل فى أحد مصانع الزيوت كعامل وفى جني القطن بولاية تينسي كفلاح ، مساعدة لطباح وجرسونة فى مقهى باحدى المحطات وميكانيكيا فى مسرح فكاهى بفيلادلفيا وناقدا فى تكساس ولاعب كرة قدم محترف فى إحدى فرق بنسلفانيا .

ومن خلال هذه العوالم التى عاشها ، ومن خلال المآسى والمبكيات التى ذاق مرارة تجربتها كتب كالدويل قصصه وقد اتسمت كتاباته بالعنف ( فطريق التبغ ) ثورة على الاستغلال الرأسمالى للفلاح و ( أرض الله الصغيرة ) قصة مزارع يبحث عن الثروة فيفقد كل شئ وأرض المآسى مأساة خالدة ومرثاه للحياة فى جنوب أمريكا

ولا يزال الكاتب المعاصر ينتج قصصه ويوالينا برواثعه وتطبع من كل كتاب ملايين النسخ وتترجم كتبه الى كافة اللغات الحية .

ومن حسن حظنا نحن ان قامت دار العلم للملايين بترجمة قصصه الى العربية فأجادت الترجمة وأحسنت النقل وعرفتنا بكاتب آخر فى عالم القصة والى اللقاء فى المرة القادمة لنقدم اليكم كاتباً آخر .


سيارات ستاندرد

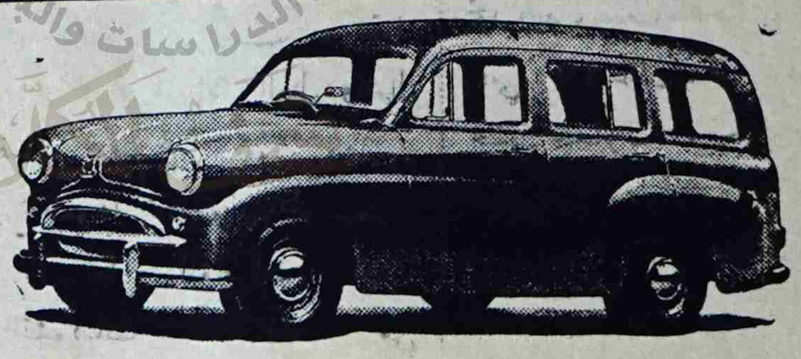

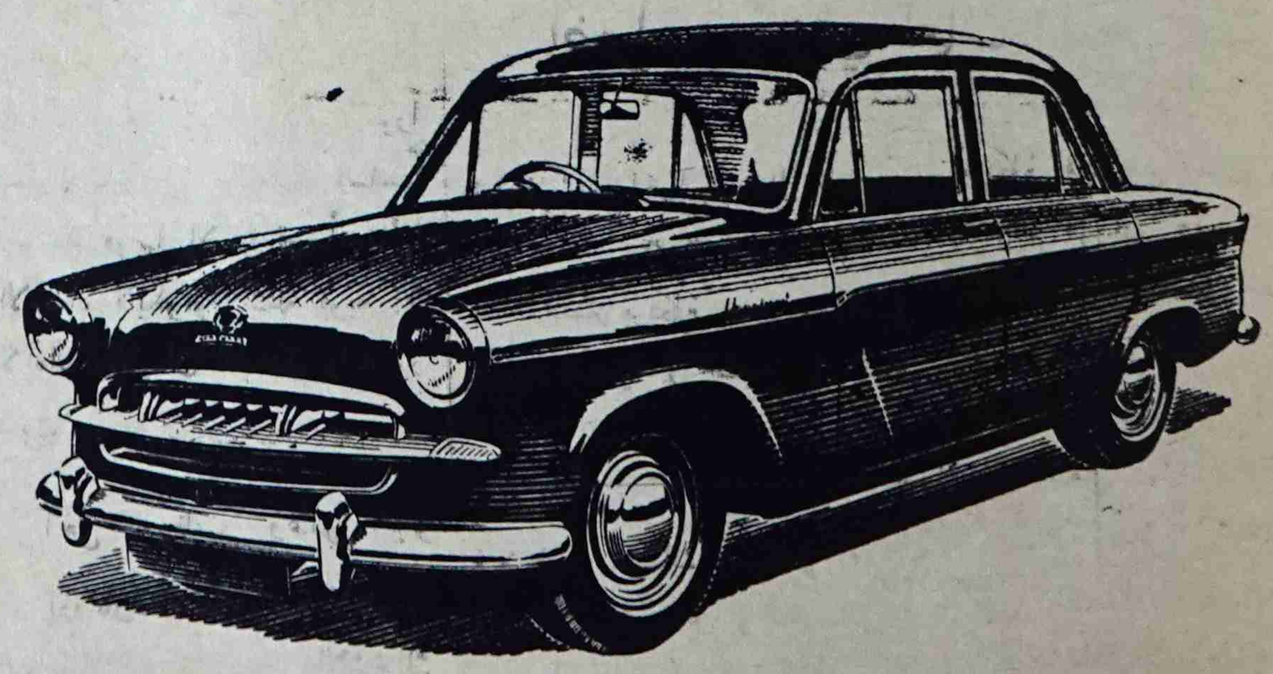

تجدونها لدى :

سالم على عبده

# دراسات .. مشاكل .. أخبار للعمال « بقية »

## كلمة الى :

## عمال وموظفوا البنوك

إخوانى موظفو وعمال البنوك

يأبى مدراء البنوكات أن يكونوا واقعيين فهم يتلكأون ويتقاعصون لمماطلوا الاعتراف بالنقابة مع أنه أصبح من المحتم عليهم ان يعترفوا بها، ذلك إن كان آجلا أو عاجلا .. وهم أيضاً يتخذون سياسة موحدة تجاه نقابتنا الناشئة ويريدون من تمسكهم ووحدتهم فى أقوالهم وأعمالهم مع النقابة أن يكونوا صخرة عترة لتقف فى طريق النقابة فيحيلوا دون الوصول الى تثبيت كيانها حتى تكون وحدة ثابتة مترابطة تفوق وحدتهم . .

وليس بغريب أن يعمل هؤلاء فيضعوا العراقيل .

ونورمان مدير البنك الشرقى الذي بدأ بمعاكسة النقابيين فصل مساعد سكرتير النقابة وسبقه أحد الفراشين . . وما هذا العمل سواء الشروع فى تنفيذ المرحلة الأولى ولتعقيد النقابة وإحراجها ومنعها عن الوقوف على أقدامها .

وإن كان نورمان هو الأول حتى يومنا هذا فان هذا لا يمنعنا من أن نتوقع من بقية مدراء البنوك بالمستقبل بصرف النظر عن الطيبة والمظهر المغرى الذي يمتاز بها هذا أوذاك المدير .

وعندما نتوقع كل محتمل وغير محتمل من جميع مدراء البنوك بصفة عامة ، ليس معنى هذا أن يمنعنا فى الوقت نفسه من أن نشعر قلباً وقالباً وبكل حواسنا فنقدر ظروف نقابتنا وشبانها الذين يديرونها ونتقبل أيها الأخوان ضعف النقابة المؤقت كما نريد أن نتقبل نجاحها لأن الحياة النقابية قد علمتنا كثيراً وروت لنا أن نقابة ناشئة مثل نقابتنا إنه ولابد لها من أن تفشل فى بادىء الأمر ثم تتعلم من فشلها لتصنع فى المستقبل منه نجاحها .

فلماذا أيها الاخوان بالله عليكم نضيق يوماً من نقابتنا فنلوم ونكفر بها وبمسئوليتها اذا كتب لها الفشل فى قضية ما .

وصدقونى أيها الأخوان أن المدراء يعملون جهاراً وخفيا ، علناً وسراً على إتقان الكيد وحبك المؤامرات ووضع الخطط الجهنمية ليفشلوا النقابيين عرقلة النقابة من جهة ورجالها من جهة أخرى .

ولكني لا أقر مطلقاً فى أن مدراء البنوك وعملائهم يستطيعون النجاح وإخماد الحركة النقابية ، لأنى أومن دائماً أن مستقبل النقابة لايقرره إلا العمال والعمال أنفسهم فقط هم يرفعون بنقابتهم أو يحطموها يحتفظوا بها أو يهملوها . . أما المؤامرات المدبرة والتشويهات الملفقة من جانب البنوك ضد النقابة لاتؤثر فى نجاح النقابة وتقرير مصيرها إذا كان العمال يؤمنون بنقابتهم إيماناً صادقاً ويشعرون نحوها شعوراً حساساً ثابتاً . . والنقابة أساسياً لاتستمد قوتها إلا من قوة أعضائها والاعضاء لايكونوا كتلة قوية إلا بالاتحاد والايمان الصادق والشعور الثابت . .

أخى موظف وعامل البنو

إذا كان قد فاتتك فرصة الالتحاق بالنقابة فسارع للالتحاق والاشتراك بها . . فباشتراكك فى نقابتك تكون قد عقدت العزم على تحطيم القيود والأغلال الغليظة وتكون أيضاً قد زدت النقابة ساعدان قويان تعملان فى المساهمة للعمل من أجلها . .


## مفاجأة كبرى شيقة للشعب

لأول مرة تنال أعجابكم وتستحوذ على قلوبكم

تقدمها بكل فخر جمعية طلبة القديس يوسف القدامى

على مسرح المدرسة الكاثوليكية — عدن

فى يومى السبت والأحد ٦ و ٧ سبتمبر ١٩٥٨ م فرصة ذهبية فيها استعراضات راقصة يقدمها أجمل وجوه من الجنس اللطيف الحلو مع الراقصة الجديدة الساحره « رقصة القمر » التي بدون شك ستنال الاعجاب والسرور منكم . هذا الى جانب تمثيليات انجليزية عديدة وشيقة يقوم بها فنانون وفنانات لهم مكانة موقة فى التمثيل المسرحى ويستخلل البرنامج ايضا اغانى عربية جديدة يقدمها الفنانان « ابو بكر سالم بلفقية وابو بكر فارع » مع فكاهات طريفة ممتعة تقدمها فرقة « سيف أحمد وعبده أحمد » التى كثيراً ماتالت اعجابكم من قبل . انها فرصة العمر لتشاهدوا الرقصة العظيمة التى تهتز القلوب لها وتنبهر العقول لرؤيتها انها رقصة « روك اندرول » يقدمها راقص والراقصة « رينى وبراد برى » أنها فرصة اتاحتها لكم لأول مرة جمعية القديس يوسف والطلبة القدامى فأحجزوا تذاكركم من الآن واختاروا المقعد اللائق لكم حسب الأسعار التالية .

٢٠ شلنات و ١٥ شلنات و ٥ شلنات و ٣ شلنات

وبما ان العرض سيشمل على فتيات عديدات فى اداء التمثيليات والرقصات الحلوة فقد خصصنا أيضاً جناح خاص للسيدات المحجبات بأسعار مناسبة . .

٥ شلنات و ٣ شلنات .

تسو ان تشاهدوا هذا العرض الرائع فى ٦ و ٧ سبتمبر ١٩٥٨


## الحصيني وعمال وزارة الطيران

محمد سعيد الحصينى . . العضو المعين من قبل حكومة عدن فى سلطة ضواحيها فى الشيخ عثمان وصاحب المعهد التجارى هناك . . نشر فى الأسبوع الماضى بياناً لاعضاء جمعيته يهجم فيه على نقابة العمال الجديدة فى نفس الأدارة . .

والمفروض أن محمد على الحصينى هو رئيس بالفلوس للجمعية . . والمعروف أيضاً أن مئات العمال أنخرطوا فى النقابة الجديدة التى اشتركت فى المؤتمر العمالى وأصبحوا حزباً لا يتجزأ من عمال البلاد جميعاً . . ويردد العمال القول بأن الجمعية التي يرأسها الحصينى فيها عدد كبير من المقادمة والمتعهدين وأصحاب المصالح المباشرة فهل هذا صحيح ؟

## انتخابات نقابة عمال الاشغال العامة

فى الانتخابات العامه والتي عقدت مساء ١٥ أغسطس ١٩٥٨ لأنتخاب هيئة إدارية جديدة لإدارة الاشغال العامة والبلدية أسفرت النتيجة بما يلى :-

| | |
|---|---|
| الرئيس | أحمد حسن |
| نائبه | محمود صالح نور |
| السكرتير | على حسين قاضى |
| مساعده | عبدالكريم حنبلة |
| أمين مال | ناجى أحمد قدسى |
| مساعده | محمد حسن قرمانى |
| مفتش | ابراهيم سعيد |

أعضاء: محمد طه ، أحمد حميد ، أحمد محمد قايد ، سيف اسماعيل ، على عبدالله يافعي ، قايد غالب ، محمد سيف ، محسن عبدالرب ، حسين اسماعيل ضالعى .

السكرتير

## عمال عدن فى القاهرة

غادرنا مساء الأمس الثلاثاء الزميلان عبدالله على عبيد ومحمد عبدالله عمر رئيس وسكرتير نقابة عمال المصافى وذلك فى زيارة خاصة للقاهرة بدعوة من الاتحاد العام لعمال مصر وسيمكث الزميلان هناك اكثر من عشرين يوماً سيزورا خلالها النقابات العربية فى مصر .

## إجتماع المجلس التنفيذى للمؤتمر

نظراً لعدم اجتماع المجلس التنفيذى منذ أسابيع قليلة ، تقرر عقد جلسة خاصة مساء الجمعة القادمة « بعد غد » فى تمام الساعة السادسة فى المقر العمالى بالمعلى .

الأمانة العامة

## اضراب رمزي لعمال الملح بقية

تعاطفهم مع اخوانهم عمال الطليانى

* * *

المستر بريكايز مدير معامل الملح المدنية ( الطليان ) المستر بريكايز هذا محل حديث الناس حوله وبالرغم من أن هذه الأحاديث لم تؤكد بعد فان ملخصها هو أن سيادة المدير بريكايز استغل اختصاصاته كمدير للمعامل فى سبيل تحقيق أغراض معينة .. من ذلك أنه عقد مقاولات كبيرة لاستخراج ( الحشا ) الأمر الذى أدى الى اتلاف « محافر » الملح لذلك فأن الأخبار تشير الى احتمال عودة المدير العام للشركة المستر آي . إ . ل . جيلنرتى خلال الشهر القادم الى عدن وذلك من اجل غرض واحد هو تقديم المستر بريكايز مدير معامل الملح ( الطليانى ) للقضاء

فيضعف هناك ويستسلم أعدائى وأعدائك المعروفين والغير معروفين هذا . . وبارك الله بى وبك وألهمنا تحمل مسئولية نقابتنا . وإلى اللقاء على منبر هذه الصحيفة فى الأسابيع المقبلة . . إنشاءالله .

مخبر نقابى من البنوك

طبيعة اخس طبيعة

# اسمع كـــلامك يعجبني
# اشوف فعالك أتعجب ؟

كلكم شفتوا وكلكم قرأتوا المنشورات والياقطات اللى علقوها الذى يشتوا يدخلوا الانتخابات البلدية وبعضهم نجح وما نعرف كيف نجح وبعضهم سقط وما نعرف كيف سبحان مغير الأحوال انا ذكرت هذا كلـــه لأن انتخابات المجلس التشريعى قربت وقد قرأتوا فى الجرائد وسمعتوا فى المجالس نـاس يشتوا يدخلوا وناس ما يشتوا يدخلوا وكل واحد يكتب الذى فى عقـله ويقول الذى يشتيه لكن عادهم ما وصلوا الى حل وقلت ان كان دخلوا أو ما دخلوا الى هذا المجلس الكبير ما فش فائدة ليش قلت هذا الكلام لانه وقعت فى يدى ورقة وقـع منشور انتخابى فيه كلام عجيب حق واحد معروف واسمعوا ايش كتب .

« ايها الناخب الكريم :
وسـط الشعارات المتعددة الاشكال والألوان ، ووسط الوعود الخلابة ذات العبارات المنغمة الموشاه وسط هذا كله علك إيها الناخب الكريم أن تستبصر بهدى من وعيك الانتخابى ، ونظرتك الحصيفة إن كانت تلك الشعارات والوعود ، عقيدة راسخة تنبع من الضمير الحى ، والايمان الصادق أم أنها دعاية رخيصة ، الغرض منهـا كسب اصوات الناخبين واستدرار عطفهم ، حتى اذا تحقق الهدف فى الوصول الى الغاية المرجوة ذهبت تلك الشعارات والوعود ، ادراج الرياح وأصبحت حبراً عـلى ورق »

بالله عليكم اتصوروا ايش من مغالطة كاتبها هذا الرجل الذي فاز فى الانتخابات قال مش لازم الذي يدخلوا الانتخابات يضحكوا على دقونكم ويبهذلوبكم بكلامهم الطيب وانكم لازم تفكروا طيب لما قاز صاحب المنشور هـذا فى الانتخابات ما ضحك على دقوننا جميعاً وجاب الناس جول لانه ما عمل لهم عمل وهذا معروف عند الناس لانه دائماً ما يقول هيا « ايش بتندرلى » لما يعمل أى عمـــل لصاحب مصلحة كان غنى أو فقير وشوفوا كان العجب الذي كتبه

« أيها الناخب الكريم .
ما اكثر الشعارات والوعود التى ستستعمل فى هـــذه المعركة الانتخابية كسلاح من أسلحة النصر والفوز ولكن وعليك ايها الناخب وفطنتك هى خير ما يمكن التعويل عليه فى كشف زيف تلك الشعارات والوعود ! »

هيا قولوا لهذا الانسان إنت ايش شعارك وبايش وعدت الناس وعدتهم بالضحك عليهم ومغالطتهم والا فى غير هذا الـكلام نـاس كبار انتوا دخلتوا المجلس وفرحنا بكم وقلنا والله بيعملوا لنا حاجات كثيرة لـكن دخلتوا تتضاربو بينكم البين هذا يشتى لغة عربية وهـذا ما يشتى هـذا يشتى فلان يطلع وهذا ما يشتى جزعتوا علينا الأيام وانتوا تتخاصموا وتتضاربوا كما العيال الجهال يخص عليكم أحسن حاجة انكم تشتروا من دروان دروان ودرزن فتاتير والعبو بها بدل ما تجلسوا تلعبوا بنا ياصاحب هذا الشعار قدك مكشوف والناس كلهم يعرفوك ويعرفوا قمايلك كلامك كثير وعملك ما هلوش كم قلنا لك وكم نصحناك بول فى نيس ..

« أيها الناخب الـكريم .
إنك بحاجة الى الرجل الـكفء ذى التجارب الـكثيرة والشخصية القوية والجـأش الذى لا يضعف والحجة التي لا تغلب والايمان بالوطن ، والنزاهة والأمانة .
إنك ايها الناخب الكريم بحاجة الى هذا الرجل الـكفء ليكون رسولك فى المجلس البلدي والذائد عن حقوقك ، والمعبر عن مطالبك وأمانيك .. »

هيا قريت إيش يقول انك بحاجة الى رجل كفء . طيب قـل له إيش نفعتنا كفاءتك ايش استفدنا منك مش وكنا عليك وطلعنـاك لكن خزيت بنا كل الناس يتكلموا عليك وما نقدر نرد لهم خدعت الناس بكلامك سكيت علينا إنك مؤمن بالوطن لو كنت مؤمن به ما كنت تلعب به على « حجنجلى يابو على » يوم مع هذا ويوم مع هذاك وكان تقول إنك

ما فش زيك بس عيب نقول ذاك الـكلام على النزاهة والأمانة لأنك شعبيط ما تخلى لأحد حاله بس قدهم الناس يفهموك لأنه أى واحد معه مشكلة معد يحيبها اليك خايف من هات وتعال بعدين خيفت الناس .

« أيها الناخب الـكريم .
إن الأكفاء فى بلدك قليلون مع الأسف والعاملون الصادقون منهم يعدون أصابع اليد الواحدة ، وان واجبك الوطنى يحتم عليك ان تعطى صوتك للرجل الـكفء الذي سيمثلك فى المجلس البلدى خير تمثيل »

بالله عليكم شوفوا ايش يقول هذا الرجل ان الأكفاء فى بلادنا هذه قليلون طيب نحن نطلب من بلدنا هذه الوظائف العالمية والمراكز المحترمة منشان نحكمها بانفسنا والذى طلعناه يقول هذا الـكلام انه ما فش رجال فى البلاد طيب ما دام إنت تعرف هذا ليش ما تطالب ببعثات حكومية الى الخارج وليش ما عارضت فى المجلس البلدى عن المبعوثين الذى يرسلوا بدون أن يعرف عنهم الناس الشئ وكان المجلس يعطيهم حق المدة الذى تعلموا بها وكان يجب على النائب الذي طلب هذا انه يكتفى بأن المجلس يبرسله وما عاد يطالب بالفلوس الذي علم بها ولده لأن هذه الفلوس قد يرسلوا بها طالب آخر وهذا النائب معه فلوس مش لازم يكون انانى وأقترح على المجلس البلدى لما يشتى يرسل بعثات علميه لازم ينشروا هذا فى الجرايد منشان الطلبة يقدموا لها مش بس لعيال النواب وأقاربهم وكان لما يقدموا لازم نأخذ الأحسن والا فقر لأننا مش لازم نرسل بواحد أبوه قادر ان يرسل به ونخلى التعبان بلا دراسة

* * *

( عزيزى الأخ ورقة الحنة )
صباح الخير .
نقرأ هذه الأيام فى بعض الصحف المحليه ناس يهـــاجموا العمال ويجيبوا كلام مخيط بصميل نعم على قولهم بهذا الـكلام يناقشوا الحركه الوطنية وهم ماهم داريين بالوطن ولا بالوطنية همهم الاكـبر هدى الأيام الانتخابات وعمل دعاية لاصحابهم والا لأخوانهم ونحن ننصح الأخ « سقراط » ان يخلي هذا الـكلام الفارغ وهذا الهجوم الـكاذب الذى ما يؤمن به والناس ما ينجحوا اخوانهم بهذا الـكلام ولا بالمزايم والقايل ولكن بالأعمال الطيبة والوعود الذى وعدوا بها وانا انصحه وأنصح غيره انهم يعقلوا والا بنقول فى الاسبوع القادم كل شئ لو رخصوه لنا نقول هذا الـكلام .

المخلص
ناصر عباد
التواهى

أضمن سلامة ممتلكاتك باستعمال

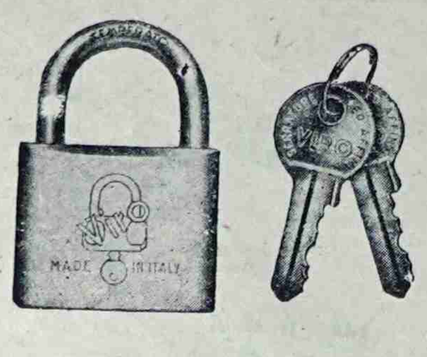


VIRO فيرو

الأقفال الايطالية الشهيرة والممتازة الصناعة والجودة

ملايين الرجال والنساء يفضلوا استعمال
زيت جمال النساء
نقى . رائحة . جذابه
يحفظ الشعر ويطوله

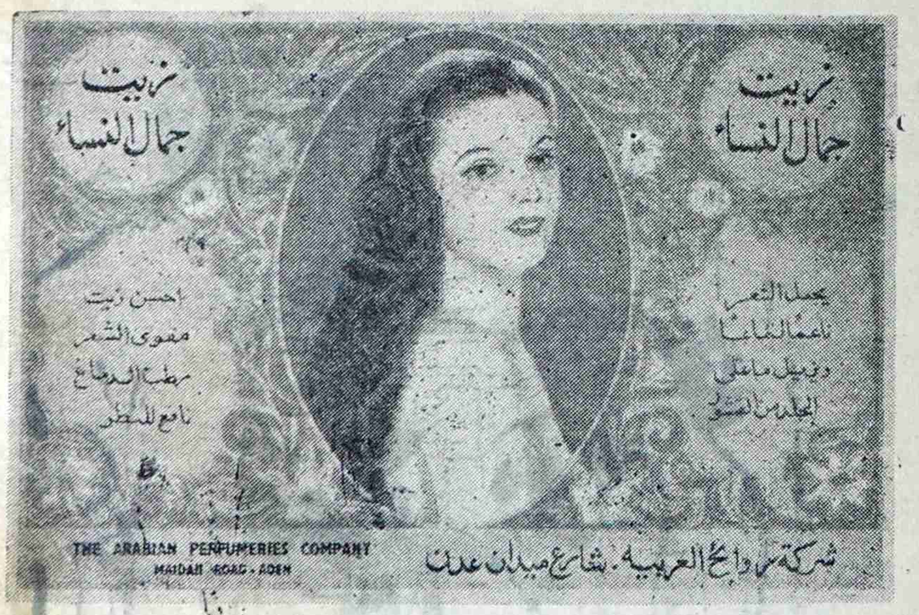


موجود لدي الباعه فى كل مكان

# ثلاجات فريجدير

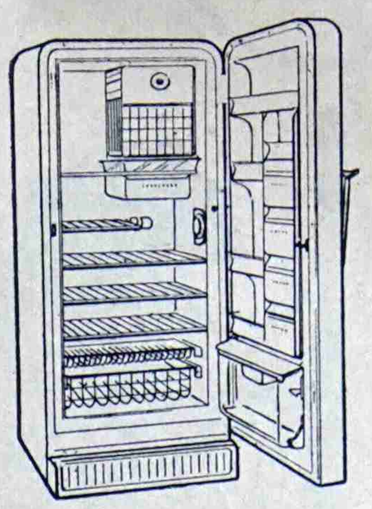

أحسن ثلاجة تشتريها — لاتسبب لك أي مشاكل لأن شركة بول ريس تملك محلات لأصلاح الثلاجات مجهزة بجميع أجزاء الغيار المطلوبة والميكانيكين بدربين القادرين على القيام أي اصلاح ولديها مستودعات مليئة حتى اذا تعطلت ثلاجتك فان الشركة تقوم بنقلها من لاصحها الك واعادتها اليك مجاناً .

هذه ظاهرة هامة يجب أن تدركها فهل يمكنك أن فريجدير ٣٣٪ من الخدمات ما بعد الشراء ..


## هنا تجدون العامل

| | |
|---|---|
| محمد عبده شيباني | الملا |
| عبده عثمان | الزعفران عدن |
| مكتبة الشيباني | الملا |
| محل الشيباني | حافة حسين |
| السيد عبدالله المحضار | الزعفران بعدن |
| عبدالله على الشيباني | امام مدرسة السيلة بعدن |
| عبدالله على عبيد | أمام محطة الشرطة |
| مكتبة الحاج عبادي | السوق الطويل بعدن |
| احمد محمد الشيباني | التواهي |
| عبدالله اسماعيل | |

تزيد في لذة الطعام كوكاكولا المنعشة

كوكاكولا المنعشة تزيد لذة الطعام . وجودها الدائم في البيت يريح المضيف ويرضي الضيف .

كوكاكولا Coca-Cola

دليل الذوق الممتاز

أصحاب امتياز التعبئة :

شركة عدن للتعبئة : ليمتد

CAP. 829


# شكوى الى جلالة الامام

حضرة صاحب الجلالة مولانا أمير المؤمنين حفظه الله وشد أزره بولى عهده آمين .

وبعد ياصاحب الجلالة نقدم اليكم هذه الشكوى مستنجدين ومستعطفين رحمتكم بانقاذ المظلومين الذين يستبدون بهم الظلمة المتعهدون من طرف الحكومة أن لايظلموا أحد .

ياصاحب الجلالة ان هناك فى قضاء الحجرية ظلم لايرضى به الله ولا ترضى به جلالتكم . نحيطكم علماً نأن محمد سفيد فارع خرج متعهد على عدد « الفطرة » فوصل الى بيت سامع وامتنعوا من أن يعطوه رشوة فغضب وأخذته العزة وقد كان يجعل الذى فى بيته ستة أنفس يعملهم ثمانية والذي فى بيته ثمانية أنفار يعملهم ستعشر وهكذا يفعل المتعهدون فى كل مكان فهل يرضى جلالتكم بهذا ؟ حاشا عدالتكم لاترضى بهذا ويااليت شعرى هل تقيموا الحد على هذا الرجل وتوقفوه عند حده من مثل هذه الأعمال التى لايرضى بها أحد . وكذلك نشكو من أعمال المستبدين على المساكين وهم فى نفس القرية وهم مايزيد على الثلث من السكان فى القرية يعبثون بالمساكين باسم فوضوية الحكومة وقد سولت لهم أنفسهم أن يكونوا مشايخ على الايتام والعجايز إننا نناشدكم الله ياصاحب الجلالة وندعو من على هذه الصحيفة أن تنظروا للمساكين بعين رعايتكم ومالنا أحد بعد الله إلا جلالتكم ونرجوالله ألا يخيب آمالنا فيكم .

مقدمين الشكوى
أبناء دمت سامع
فى المهجر

# بقية من صفحة ٤

سمو الأمير فيصل :

اذ لم يكن هناك فاننا موافقون

فخامة الفريد نقاش :

الاتراك يذكرون انهم يرغبون فى العمل للمصلحة العربية والدفاع عن بلادنا ضد اسرائيل وان العراق عندما ذكرت الاعتداء الخارجي تمسكت تركيا بأن يوضع نص عن العدوان الداخلى أيضاً من اسرائيل .

الرئيس :

ان اسرائيل خلقتها السياسة الأمريكية الانجليزية كما ان اسرائيل لن تقوم باعتداء على بلد عربى مالم تشجعها أمريكا وانجلترا فكيف نوفق بين سياسة الغرب هذه وبين السياسة التركية الجديدة وهى حليفة للغرب انى أري ان هناك تناقضاً . وهذه الفكرة ليست من قبل الفروض الجدية

دولة سامى الصلح :

يريد الأتراك الاتصال بمصر للتفاهم معها حول السياسة فى الشرق الاوسط كما ان مندريس ذكر أن سياسة تركيا تغيرت بتغير الحكومة وان حزبة يري ضرورة التفاهم مع العرب .

الرئيس :

سبق واتصل بنا رئيس الحكومة التركية وعرض ان يحضر الى القاهرة فى سبتمبر الماضى فأجبته بأن الوقت غير مناسب كما افهمته ان سياسة مصر الخارجية تقضى بعدم الارتباط بأي حلف وانها تركز على ميثاق الجامعة العربية ومعاهدة الدفاع المشترك العربى — الضمان الجماعى —

سمو الامير فيصل :

منذ متي ومندريس فى الحكم

فخامة الفريد نقاش :

منذ أربع سنوات ونصف .

سمو الأمير فيصل :

تساءل ولماذا لم تظهر هذه السياسة منذ أربع سنوات .

الرئيس:

أعتقد ان هذه هى سياسة الغرب وليست سياسة تركيا فعندما فشل الغرب فى عام ١٩٥١ فى مقترحاته الرباعية أرسل تركيا لتقوم بمحاولة اخرى فى ١٩٥٢ والغرب يعمل على تشتيت قوي البلاد العربية اذ لا يسرهم بقاؤنا كتلة واحدة وتركيا بهذه الطريقة ستحصل على السيطرة على البلاد العربية خاصة وان البلاد المحيطة بها بلاد صغيرة بالنسبة اليها ..

أما مصر تتأثر على الاطلاق اذ انها اقوى بكثير من البلاد المحيطة بها ، وإذا وصل الأمر الى حد انفراط عقد البلاد العربية فان هذه البلاد ستصبح ذيولاً للاتراك وللغرب وستضطر مصر حينئذ ان توجه اهتمامها وعنايتها الى البلاد المحيطة بها فى افريقيا فقط . وهذا أمر لا نوده ولا نرغبه ولذا حرصت على دعوة رؤساء الحكومات العربية لنحدد سياستنا الخارجية سوياً وقد فاوضت الانكليز مدة طويلة رافضاً أي عرض خاص بالدخول فى حلف وكان من الممكن أن أوقع اتفاق الجلاء فى أيام قليلة لو وافقت على الحلف الذى يعرضونه . ولكننى رفضت كل عروضهم ونجحت فى توقيع الاتفاق بيننا وبينهم دون الاشارة الى أى حلف كان ، ان البلاد العربية يجب أن تحافظ على كيانها وألا يجذب انظارها العروض البراقة مثل مساعدة تركيا ضد اسرائيل . واذ لم ننجح فى المحافظة على قوميتنا وكياننا فلن نستطيع تحقيق آمالنا وأهدافنا وان الشعوب العربية التى ظلت تحت سيطرة أجنبية مئات من السنين ترغب فى التحرر وعدم الوقوع مره أخرى تحت أى سيطره أجنبية وان محافظتنا على كياننا وقوميتنا وسيادتنا لا يعنى الغرب وتركيا بل أننا نود التعاون معهم على أساس الند للند .

[ نقلاً من صحيفة الأهرام ]

محضر الجلسة الثالثة سننشره الاسبوع القادم ..

# فليفهمهم هؤلاء ؟

تعمد بعض الجات الى استخدام بعض الأفراد لإثارة ضجة مفتعلة ضد العناصر الشريفة التي سخرت أقلامها وكل نشاطها لمحاربة الفساد والمفسدين وذلك حتى يسهل لتلك الجهات المعروفة عواقفها المخجلة من أماني الشعب وآماله .. ونحن على ثقة تامة بعدم جدوى مثل تلك المحاولات البليدة لأن علاقاتنا مع الشعب كانت ولا زالت قائمة على الاخلاص والأمانة والصراحة وهي صفات لم يعرفها الشعب مطلقاً فى أولئك الأفراد .

# خبر من نيروبى

أضرب عمال شركة اكسبرس للمواصلات فى نيروبى عن العمل يوم الثلاثاء ٢٠ أغسطس مطالبين بوضع اتفاقيات يعملون بها اذ أنهم كانوا يعملون بأجور يومية وبدون اتفاقات ولا يحصلون على اجازات وقد قاموا بمظاهرات سلمية الى دار الشركة وهم يحملون اللافتات تقول :

« لاعمل بدون اتفاقيات »

## مذكرات حاج

# انطباعاتي فى السعودية

— القسم الأول —

بقلم إدريس أحمد حنبلة

لقد أخترت أن اسجل جميع انطباعاتى فى شكل مـــذكرات يومية توخياً للحقيقة وتوسماً منى فى اعطاء صورة صحيحة صادقة صريحة عن كل ما شهدته خلال زياراتى العديدة لامجرد إعطاء لمحة خاطفة فى شكل تقرير سطحى صحفى واليك عزيزى القارىء مـذكراتى اليومية لعلك تجد فيها من المعلومات الضافية والصورة الحية الناطقة عن قطرين عربيين شقيقين الأول يرزح تحت أعباء الملـكية الفردية وما يجتاحها من ظلم اجتماعى واقطاع وفساد حكم فردي والثانى يتمتع بكل مقومات الحرية والكرامة والاستقلال الحقيقى الذى ينبع من صميم الشعب والذى يعتبر رائد الحركات التحررية العربية بل حامل مشعل الحرية العالمية والانسانية الحقة ولك بعدئذ أن أن تقارن وتفاضل حسبما تريده طاقتك الذهنية من تصورات وتأملات وتفسير وتعقيب أما انا فسأكون صريحاً مع نفسي ، صريحاً مع عقلى ، صريحاً مع قلمى ، صريحاً معك الى ابعد حدود الصراحة وليكن بعد ذلك ما كان فالحقيقة سجل الحوادث لا بد أن تقال

يوم ٢١ يونيو

سنة ١٩٥٨

هو اليوم الذى صعدت فيـه الطائرة على متن شركة خطوط عدن الجوية فى تمام الساعة ٤٥ = ٦ صباحاً ولأول مرة فى تاريخ حياتى استسلم لسلطان القضاء غير عابىء بالطبات الهوائية التى كنت اسمعها أحياناً من زملاء لى خاضوا نفس التجربة بأسفارهم المتكررة عبر الهواء كان شعوري وأنا بين هذا الضخم الأثيري الواسع شعور من أجبرته ظروفه القاهرة أن يمتطى الطائرة ليلحق فى حينه زملائه النقابيين فى جده من نفس اليوم والا فان الوقت سوف يقطعنى واضطر لو تأخرت دقيقة واحدة أن اكون بمفردى لاتابع الرحلة البرية إلى مكة وهكذا وكلت امري الى الله حارس عباده وعلى الطائر الميمون وصلت مطار كمران الساعة ٥٠—٨ صباحاً حيث توقفت الطائرة برهة من الزمن عمرها خمسة دقائق قذفوا خلالها كيساً من البريد واستئنافنا الرحلة ولم اشعر بالراحة النفسية إلا حين أعلنت المضيفة قرب وصول الطائرة الى مطار جدة بقولها المحبوب شدوا وحزمتكم وفى الوقت ذاته لفت نظرى شىء مريح مكتوب بلغة حمراء قبالتنا تحمل نفس المعنى

وفى الساعة ٢٥ـ١٢ ظهراً كنا فى مطار جده وكان المناخ حاراً يشبه تمام مناخ عدن أو يزيد والمطار جميل معبد بالاسفلت وكان فى استقبـالى وفد البعثة وفى طليعتهم أمين صندوق البعثة الدكتور فوزى . ومن حـال وصولنا جـــده شعرنا بكل مايشعر الحاج المسكين من متاعب ومضايقات اثناء موسم الحج خصوصاً لقد كنا تحت رقابة شديدة من قبل السلطات السعودية اذ يكفى عبارات الحاج احمدي رضا — مثلاً — عضو بعثة الاتحاد القومى للحج والزيارة الملصقة على عفشنا وأمتعتنا أن تعرض افراد البعثة الى كثير من السين والجيم الذى فى غير محله لو لا حزم وصلابة القائمين بشئون البعثة واتصالاتهم المتعدده مع سفارة الجمهورية العربية المتحدة بجده ومكة وغيرها من المدن الحجازية عافاها الله حتى أننا كنا لم نستلم ردوداً على برقياتنا وخطاباتنا المرسلة الى اهلينا الى الخارج ولا يعلم الله مصيرها وأنا لست مبالغاً ان الرقابة كانت تشمل جميع جوانب حياتنا اليومية بصورة خفية ان لم تكن بصورة سافرة وانا هنا أقرر حقيقة واقعه اذ ان علم الحاج مقدماً بالمعاملة الخشنة وما يتبعها من أذى مادى وادبى لأحجم عن اداء فريضـــة الحج .

مكثنا بعضاً من الوقت فى جدة وكنا ننتقل بين مقر البعثة باحدى بنايات أحد المصريين هناك ومدينة الحجاج والجمرك والميناء لترتيب الاجراءات الضرورية للسفر الى مكة وكنا نقضى أغلب الوقت عند الفاضل محمد سعيد العتيبي وكيل المطوف عمر حسين الياس بمدينة الحجاج والملاحظ أن جدة ميناء تمتاز بالنيايات الجميلة وتضج بالسيارات الفارهة المتنوعة الأشكال والاحجام والسيارت الملكية للامراء والحاشية وكنت الاحظ سيارات خضراء تحمل اسم هيئة سياسية فتخيلت ان النشاط الحزبى السياسى مسموح مزاولته هناك ولكن شاباً أوضح ذلك الالتبـاس وقال أن تلك السيارات خاصة بالسفراء والقناصل والسمك معدوم فى جدة بالرغم من وجود بحر هناك ولكنه خال من الصايد والمعيشة مرتفعة جداً وهم هناك يتكلمون بلغة الريالات والدولارات والجنيهات وبالرغم من مكوثنا بجده هذه الفترة القصيرة جداً الا اننا استطعنا ان نلم بالشىء الكثير عن حياتها وحالتها وعاداتها منه ماهو جدير بالنشر ومنه مالا يسمح به العرب والذوق النشاط النقابى ضيق للغاية والحرية النقابية معدومة ويوجد لفيف من العمال السعوديين يزاولون كفاحاً نقابياً فى المنفى وبصورة خاصة فى الاقليم السوري والناس هناك متفرغون لأعمالهم ولا توجد حياة اجتماعية فلا نوادى أو احزاب وجمعيات اللهم من بعض جمعيات دينية تخـدم الاسرة المالـكة للتعرف على ميول الشباب واتجاهاتهم السياسية وأهالى جده يذوقون للجمال والموسيقى ولكن بصورة متسترة وهم يحيون ليالى ساهرة راقصة صاخبة فى اماكن سرية خاصة بعيداً عن اعين رقباء الأسرة المالكة التى هى نفسها تمارس حيـاة اللهو والمجون بصورة واسعة داخل القصور الملكية والشعب السعودى يعانى كبتاً نفسانياً عنيفاً وتذمراً شاملاً للوضع القائم لا يتعدى الهمسات ولقد رأيت بعينى فى بعض المحلات والهوتيلات بجدة ومكة والمدينة صورة زعيمنا المفدى باعث القومية العربية السيد الرئيس جمال عبدالناصر

« يتبع »


## جمعيـــة التمثيل والموسيقى الوطنية

تقدم للجمهور العدنى الكريم

الندوة الموسيقية اللحجية فى ١٣ و ١٤ سبتمبر ٥٨ م فى أحدث غانيها التى لم تسمع من قبل على مسرح مدرسة البادرى بعدن

وجوه جديدة . . اغان جديـدة . .

ستشاهدون الوجه الذي سيسحركم مهدي درويش لا تفوتـكم الفرصة .

ثمن التذاكـر ٥ شلنات و ٣ شلنات وللنساء جناح خاص بهن وثمن التذكرة ٣ شلنات

تباع التذاكر لدى :

عبدالله صالح المحضار ـ شارع الزعفران ـ عدن

مكتبة الشيبانى ـ الملا

أحمد محمد الشيبانى ـ التواهى

مكتبة الشيبانى ـ الشيخ عثمان

سارعوا بحجز تذاكركم من الآن


## مصافى بى بى (عدن) المحدودة

## صندوق البريد رقم ٣٠٠٣

## عدن

البيع بطلب المناقصة .

المستودعات التالية هى للبيع للمناقصة ومن الممكن رؤيتها فى أي يوم من أيام الاسبوع باستثناء يوم السبت بـــين الساعة التاسعة والساعة الحادية عشرة صباحاً عند تقديم الطلب الى —ادارة البيع — مصافى بى بى ( عدن ) المحدودة

ويجب على الطلبات بالمناقصة التى يجب ان تقدم فى غلاف مختو ان ترسل الى المشرف على المستودعات والمناطق = قسم البيع —مصافى بى بى ( عدن ) المحدودة وان تصله لا أبعد من الساعة العاشرة صباحاً يوم الاثنين الموافق ١٥ سبتمبر عام ٥٨

ويجب أن توضع بوضوح تام على الظروف المختومة « طلبات المناقصة لاسلاك كهربائية


## حلويات ومأكولات لذيذة

أفتتح السيد احمد الجداوى ركناً جديداً لبيع الحلويات المتنوعة والمأكولات الشرقيه والغربية بأسعار معتدلة وهو مستعد لإعداد ماتتطلبه الحفلات الخاصه والعامه من مأكولات وحلويات —

سارعوا بالإتصال بـ

السيد احمد الجداوى

أمام مطعم الكشر

شارع الميدان

زورونا والتجربة خير برهان

# الصيدلية العربية

## الشارع لرئيسى بالمعلا عـــدن

يسرها ان تعلن لجميع المواطنين انها على استعداد ان تقدم للشعب العدنى والشعب اليمنى الكرام أحدث الأدوية والعقاقير الطبية بأنواعها واحجامها المختلفة والتي تعالج جميع الامراض .

ان ابناء اليمن خاصة يستطيعون ان يجدوا جميع متطلباتهم بأية كمية كانت بأسعار لاتزاحم والى الشعب اليمنى تود الصيدلية العربية ان تقول انها توجد لديها حالياً أدوية للامراض التالية :

الصداع ، البواسير ، الجذام ، رمد العيون ، فقر الدم ، السعال ضيق النفس ، حمى الانفولونزا، الاحتلام ، الطير ، السعال الديكى ، حمى الملاريا ، مرض السكر ، الرده ، مرض الآذان ، مرض القلب .. المقويات وبأنواعها مختلف العقاقير التى ترد اليك شبابك .

والصيدلية العربية تمثل شركات المانية وانجليزية وسويسرية وايطالية اشتهرت بانتاجها الرفيع فى انواع العقاقير الطبية ..

واضافة الى هذا فانه قد تم حديثاً التعاقد مع شركة المانية من أكبر الشركات العالمية فى تحضير البنسلين والاستروبتومايسين ..

أقصدوا الصيدلية العربية فى الشارع الرئيسى بالمعلا تجد أن كل تلبي حالا طلباتكم

# التواهى تشهد
# أروع مبارة لكرة القدم

بقلم محمد عبدالله فارع

نظم نادي جلاب خان الرياضي مبارة كبري عصر الجمعة الماضية وذلك على ملعب الهلال بالتواهى وكانت المبارة بين منتخب من الهنود ضد منتخب من حاملة الطائرات البريطانية « بول ورك » وقد نزل الفريقان الى الملعب وهما بكامل استعدادهما إبتدأت المباراة فى تمام الساعة الخامسة الا ربع وكانت الهجمات فى بادىء الأمر مركزه على مرمى منتخب الهنود وذلك يعود للتكتيك الرائع الذى أبهر المتفرجين من قبل منتخب البارجة الحربية وبعد مضي خمس دقائق حصل الهنود على ضربة ركنيه « كونه » تمكن مهاجم وسط الهنود من إسكانها فى الشبكة برأسه سارت المباراة بعد ذلك سيرها الطبيعى وتعادلت الهجمات بين الطرفين أستطاع منتخب الهنود من تسجيل الأصابة الثانية سجلها اللاعب توفيق خان برأسه أيضاً كما سجل منتخب البارجة الحربية إصابتين متتاليتين وانتهى الشوط الأول من المباراة وابتدأ الشوط الثانى وشن مهاجمو الهنود هجوماً مركزاً إستطاع فى أثنائها أحد المهاجمين من تسجيل الأصابة الثالثة وتلتها بعد ذلك الاصابة الرابعة

أما لاعبو البارجة الحربية فلم ييئسوا بل واصلوا لعبهم وقد كانوا موفقين فى توزيع الكره إستطاعوا ان يسجلوا الأصابة الثالثة إستمر اللعب سجالا وقبل إنتهاء المباراة بعشر دقائق سجل الهنود الأصابة الخامسة والأخيرة وهكذا انتهت تلك المباراة بفوز منتخب الهنود بخمس اصابات مقابل ثلاث اصابات وقد كانت مباراة رائعة تابعها الجمهور بشغف الى النهاية وقد حكم المباراة حكم رياضى من نفس الباخرة ولكنه وفق فى مهمته والمعروف أن لاعبي البارجة قد هزموا منتخب سلاح الطيران الملكى فى خور مكسر والجدير بالذكر أن نجم تلك المباراة هو اللاعب ( موريس ) من لاعبي شباب التواهى المعروفين

« المراقب »

# كاس بوجى

سيتبارى على ملعب الهلال بالتواهى عصر السبت القادم الموافق ٦ سبتمبر فريق شباب التواهى ضد منتخب من الأوربيين وذلك على كأس فضي يقدمه اللاعب المعروف « بوجى » وسيكون دخل المباراة لصالحه والمعروف فى الاوساط الرياضية أن اللاعب « بوجى » كسر ذراعه فى الشهر الماضى أثناء اشتراكه فى احدى المباراة

* رحبت جميع الفرق الرياضية بالتواهى بالفكرة التى قام بها الزميل الحزى وذلك بتأليف كتاب رياضى وانا أرجو له التوفيق فى مهمته

* تبارى عصر السبت الماضى على المدرج البلدي فريق شباب التواهى ضد فريق الشباب العدنى وأسفرت المبارة عن فوز شباب التواهى بثلاث اصابات مقابل لاشئ وقد برز فى تلك المباراة « البعرى » من شباب التواهى وأظهر جدارته كظهير أيمن كما أشترك فى تلك المباراة اللاعب القديم سلام الرعدي الذي غاب عن الملعب منذ مدة طويله

BY APPOINTMENT TO H.M. THE QUEEN
BISCUIT MANUFACTURERS, PEEK, FREAN & CO. LTD.

حلو لذيذ مغذ مفيد

# Peek Frean's Biscuits

بسكويت « بيك فرين » الفاخر

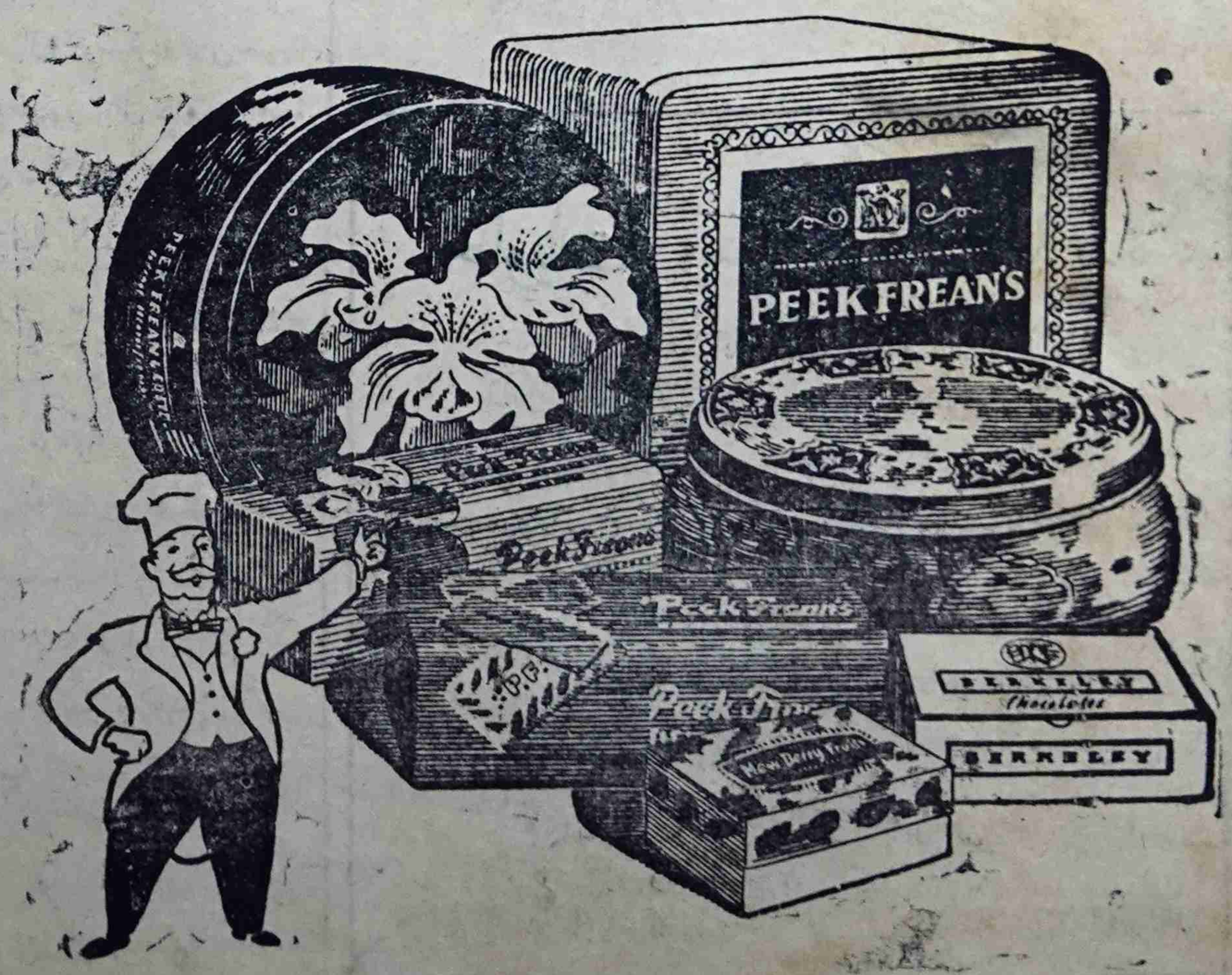

# بشرى لطلاب الفن

أضاف السيد عيدروس الحامد الى محلاته جزءاً آخر يقع فى عمارة « بابو هنده » ومحلات عيدروس الحامد قد اشتهرت ببيع أدوات الفن والاسطوانات على اختلاف أنواعها . غير أن الجزء الجديد قد زود بآلات الفن الحديثة والمسجلات والراديوهات التي صنعت فى أفخم مصانع الشرق .. هذا وقد وصلت اسطوانات عربية ينفرد فى بيعها السيد عيدروس الحامد .. كما وصلت اليه اسطوانات غربية لموسيقى رفيعة ! !

ويسر السيد عيدروس أن يعلن للشعب الكريم أنه أفتتح قسم فى محله الجديد لهندسة الراديو على يد خبير يحمل شهادة عالية من انجلترا

السيد عيدروس الحامد — عمارة بابوهنده —

# اعلان

## فتش عن الآنسة

* تايد *

إنها فمنح الوفاً من الشلنات

كجوائز نقدية

احتفظوا بصندوق تايد

فربما تزوركم الآنسة :

## تايد

إن تايد ينظف أحسن من أي آخر

# هل أتاك نبأ اجتماع آخر للشركات

هـــل تعـلم أن شركة البس تزعم هذا الاجتماع أن ماينشر فى صحيفة محلية من مديح لشركة البس ليس الا نفاق لا أقل ولا اكثر بل وذر الرماد على ماتقوم به هذه الشركة وغيرها من مؤامرات العامل فى الميناء وانتزا الخبز من فمه !

ان الاجتماع الذي فى جيبوتى وباء بالفشل ولـكن لم يطرق اليأس الى نفوس الشركات بل واصـلوا محاولاتهم فى عدن .. وفى قلب إدارة عريقة فى استهتارها بالموظف والعامل المحليين !ادارة منتفخة البطن بالغرباء

ومع هذا فاننا نعلم أن الاجتماع يدور فيه بحث كيفية نقل البظائع من جيبوتى الى عدن على بواخر فى استطاعتها أن ترمى فى رصيف الملاح الجديد وبالتالى يدور حول الاستغناء عن الأيدى العاملة التى تجر الأبوات — أيضاً — التي يملكهـا تجـار محليين !

إننا نشهد الرأى العام بأن الشركات تحاول خلق المشاكل في البلد .. وتستفز العمال ولكننا أيضاً نحذر هذه الشركات وننصحهـا بالكف عن حبك المؤامرات مالم فاننا نعتقد بأن الضربة الثانية من قبل العمال ستأتى بخسارة فادحة

محمد الـكازمى

## نحن الشعب بقية

# الغرباء ليسوا مواطنين

أن يزاولوا أي حق من حقوق المواطنة فلا انتخاب ولا ترشيح ولا عضوية مجالس واذا كان لابد من خبرتهم فليس على أساس رئاسة الدوائر بل كمجرد مستشارين فنيين أما أن يعتبروا مغتربين لأجل المزيد من الحقوق السياسية فهذا تناقض مكشوف تقع فيه الحكومة ومنطق لايتقبله حتي الأطفال . ومن أكل باليدين أختنق .

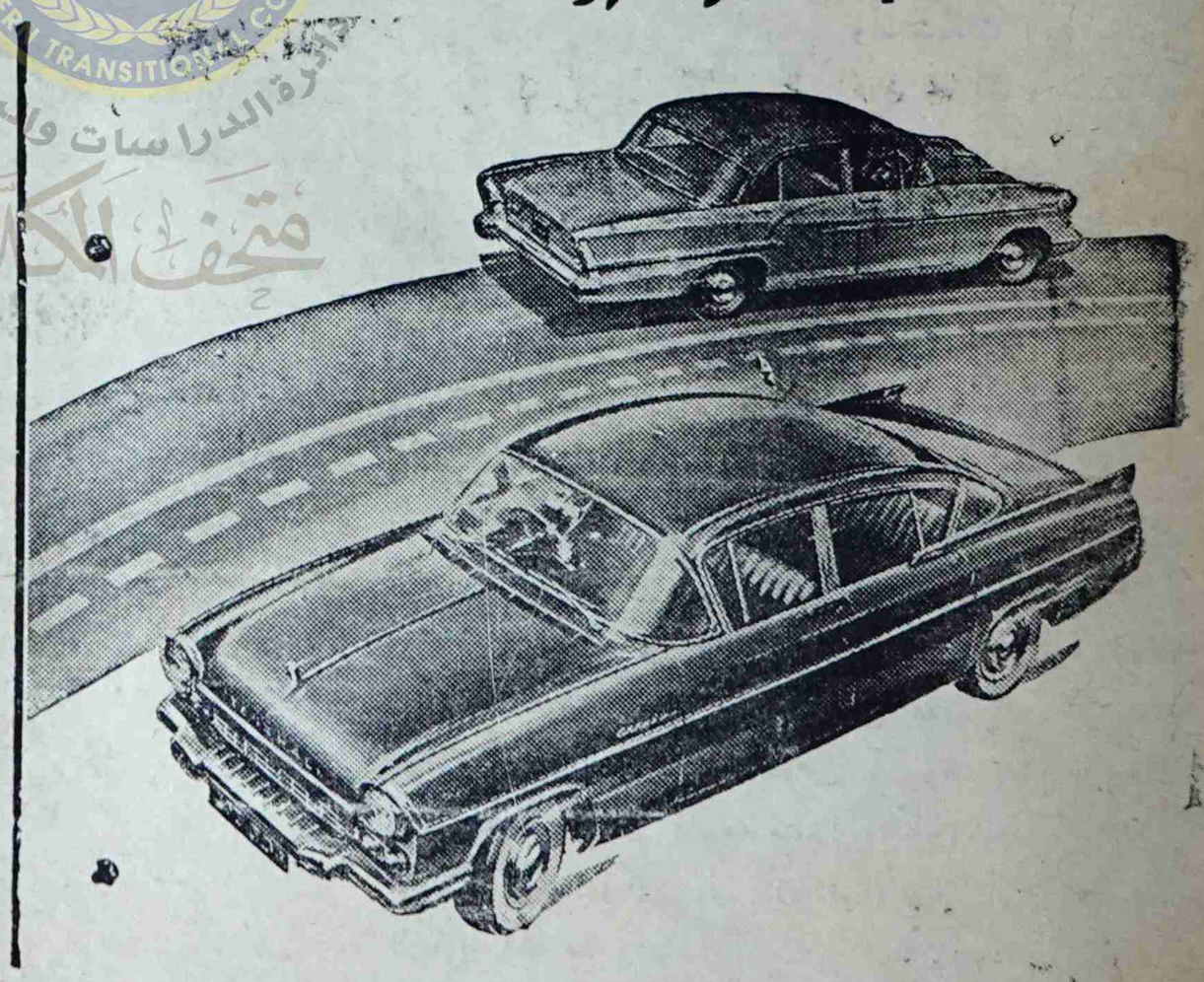


الموزعين الوحيدون

متشل كوتس اند كمبنى ( البحر الاحمر ) ليمتد

كوتس هاوس - كريتر - عدن

مركز عدن للدراسات والبحوث التاريخية والنشر
Aden Center for Studies, Historical Research and Publishing
المجلس الانتقالي الجنوبي
SOUTHERN TRANSITIONAL COUNCIL
دائرة الدراسات والبحوث
متحف المكلا

في مؤتمر الشباب العالمي

# السودان تحتضن قضية عدن في المؤتمر

## تأسيس كلية عمالية للقادة النقابيين

## وحدة العمال هي قوتهم الاساسية في الحياة

أشرنا في الأسبوع الماضي للمقابلة التي تمت بين مندوبنا المحلي والاستاذ علي محمد عثمان سكرتير اتحاد شباب العمال السوداني ... الذي مر بعدن عائداً لبلاده من الهند حيث حضر الدورة الرابعة لمؤتمر الشباب العالمي .

وقد ادلى سيادته لصحيفة العامل بهذا الحديث الذي ننشره كاملاً شاكرين للأستاذ عثمان تفضله بادلائه بالحديث الينا

كانت هذه هي الدورة الرابعة لمؤتمر الشباب العالمي الذي كان مقره الدائم في باريس ثم نقل إلى نيودلهي وقد استمر انعقاده مدة ثلاثة أسابيع

أطول خطاب

ابتداءً من أول شهر أغسطس ٥٨ حتى ٢١ منه .

وقد اشترك في هذه الدورة ٤٠٠ ممثل لمختلف شعوب العالم صغيرها وكبيرها واشتركت كل الدول العربية ما عدا السعودية واليمن

ويستند مؤتمر الشباب العالمي في تمويله على الاشتراكات التي تدفعها منظمات الشباب واتحادات العمال في العالم شرقه وغربه ، كما يعتمد بصفة اكبر على المساعدات التي يتلقاها من الدول الكبرى وبعض الدول الصغرى المهتمة بشئون الشباب

وقد كان جدول أعمال المؤتمر هذه كما يلي :

التمييز العنصري

١ ـ انتخاب اللجنة المركزية الجديدة .

٢ ـ بحث مشاكل الشباب

٣ ـ بحث الأحوال السياسية العالمية .

وتكونت اللجنة المركزية على النحو الآتي :

رئيس من الهند ، وسكرتير من السويد ، وأمين صندوق من انجلترا ، ونائب سكرتير من غانا وبقية الاعضاء من مختلف الدول بحسب مناطقها الاقليمية وقد مثل الدول العربية في عضوية المجلس ممثل لبنان .

واللجنة المركزية تبدل كل عامين مرة .

### الوحدة والوعي

ولما جاء بحث مشاكل الشباب وجدنا أكثر المشاكل تعقداً هي مشاكل شباب العمال ذوي الدخل المحدود ، والواقعين تحت طائلة الاستغلال .. وكان الاجماع منعقدا على أن وحدة العمال فيما بينهم وسلامة تكتلاتهم من وجود العناصر

المطالبين بتقرير المصير

الانتهازية والعابثة هو السبيل الوحيد لحياطتهم من خطر الاستغلال

وبحث المؤتمر نقص الوعي العام بين صفوف العمال وأولاه اهتماماً كبيراً فان العامل الذي لا يعي شئون الحياة وعياً سلمياً يسهل أن يستغله صاحب العمل الجشع ، أو النقابي الملوث الانتهازي ويسير به في مهمه ينتهي به الى الضياع كما أن نقص الكفاءة القيادية في صفوف النقابيين انفسهم يحملهم في كثير من الاحيان للتسبب في مشاكل جديدة وتعقيدات متضاعفة لمشاكل العمال ، ولذلك تقرر تأسيس كلية عمالية لتخرج قادة نقابيين مزودين بالمعرفة الكاملة والدربة القوية ، وسيكون من منهج الدراسة في الكلية تدريس الاقتصاد ، والقيادة النقابية والتربية الصحيحة للعمال .

ومن المنتظر ان يتم افتتاح أول فرع للكلية في مطلع العام القادم وستكون الدراسة فيه متاحة لشتى الشعوب بنسبة ثلاثة اشخاص لكل دولة مهما كان قدرها صغيراً او كبيراً وقد وكل الى اللجنة المركزية الجديدة ودراسة الأماكن التي تفتتح فيها فروع الكلية فان مقرا واحداً في العالم لن يكفي للوفاء بالغرض المطلوب .

### في المحيط السياسي

وفي المحيط السياسي ادان المؤتمر جميعاً الاستعمار العالمي ، ولقد قاد المندوبون العرب بالذات هجوماً عنيفاً على الاستعمار خصوصاً في أفريقيا والبلاد العربية كما ارسلت برقيات احتجاج على العدوان الانجلو أمريكي على البلاد العربية سواء الى الدول الاستعمارية نفسها أو الى مسيو داج همرشولد ومجلس الأمن الدولي

كما أدين التمييز العنصري الذي تمارسه كل من حكومة أمريكا وحكومة جنوب أفريقيا ولما كانت بعض الأقطار الصغيرة غير ممثلة في المؤتمر ولا سيما بعض الأقطار الأفريقية والعربية فقد تولى المندوبون العرب تمثيلها وبسط قضاياها وكان من نصيبي أن عرضت على المؤتمر الوضع الحالي في الكيمرون وفي عدن وشرحت الاوضاع الشاذة القائمة بسبب حالة الطوارئ التي فرضتها الحكومة كما تحدث عن قانون الصحافة الجائر وأستشهدت باغلاق بعض الصحف دون محاكمة وطالبت باعطاء هذه المنطقة حقها في تقرير مصيرها وجلاء المستعمرين عنها فوراً كما اشدت بكفاح المؤتمر العمالي بعدن ومواقفه المجيدة .

وقد قدمت كل ما أعرفه عن قضية هذين القطرين الكيمرون وعدن بسبب معرفتي لبعض اللاجئين السياسيين من الكيمرون في السودان واتصالاتي ببعض الزملاء النقابيين في عدن .

ولقد طالبت بأن تمثل عدن والكيمرون في مؤتمر الشباب الأسيوي الأفريقي الذي ينعقد في أواخر هذا العام ، ووعدت بأجابتي الى هذا الطلب .

ومما لا أنساه ما استعرضه الزميل مندوب الجزائر من فضائع الاستعمار الفرنسي في الجزائر من أبكى الحاضرين جميعاً وقد وقف يتحدث لمدة ساعتين كاملتين وهذه أطول مدة تحدث فيها مندوب على الاطلاق

---

## ليقرأ هذا كل مواطن

## حقيقة الدستور الجديد

لم يعلن بعد عن تفاصيل التغييرات الدستورية التي أعلنت عنها لندن وعدن منذ وقت طويل

والمعروف أن الانتخابات ستجري في ديسمبر أي بعد شهرين من اليوم والمدهش هو أنه كيف يمكن لشعب يناضل من أجل سيادته القومية أن يقبل نظرية التطور والتقدم الدستوري وهو لا يعرف تفاصيلها وكيف يعقل لأي مشعب ان يقبل مجرد المساهمة في عمل أو مشروع لم يوافق عليه وسبق له وأن قدم اعتراضاته في الموضوع للنظر فيها . ولم يتسلم رداً منفياً من القوى الحاكمة

إننا نريد من حكومة عدن ان تعلن أولاً

١) بأن أبناء الكومنولث لا يحق لهم الأشتراك في تخطيط مستقبلنا

٢) وأنهم سيعاملون هنا كما نعامل نحن في بلادهم وأن القانون الدولي هو المرجع الوحيد

٣) بأن تعريفات المواطن للهيئات الوطنية مقبولة

٤) بأن المجلس التنفيذي لمجلسها التشريعي سيكون مسؤولاً أمام المجلس كله

٥) بأن الأغلبية المنتخبة لا يمكن أن تكون أغلبية معقولة ومقبولة بسبب زيادة عضو منتخب واحد

ويجب على كل مواطن حر شريف أن يقرأ معنا هذه الحقائق وأن يتخذ قراراً يتمشى مع ضميره لترضى عنه قوميته وأولاده ..

والله أكبر والنصر لنا

طبعت بدار البعث للطباعة والنشر