Al-'AMEL. Reg.No :45 at G P.O Aden

الحرية .. الخبز .. السلام

العامل

لسان حال المؤتمر العمالى بعدن

رئيس التحرير
عبده خليل سليمان
مدير التحرير
عبدالله الاصنج

السنة الثانية
العدد ٥٣
الاربعاء
١٧ ربيع أول ١٣٧٨
١ اكتوبر ١٩٥٨

الثمن
٥٠ فلساً
الاشتراكات
٢٥ شلناً للداخل
٣٥ شلناً للخارج

الادارة :
المؤتمر العمالى بعدن
ص . ب . رقم : ١١٦٢
رقم الهاتف : ٢٩٤٥

لن نشترك فى مجلس لا يخدم قضية القوميـــة العربية

محمـــد سالم على

على الجاليات الأجنبية أن تحترم كرامتنا القومية لتثبت حسن نواياها

« الأصنـــج »

المخلص وغير المخلص لا يستطيعان خدمـــة الشعب فى المجالس

بازرعـــة

مصطفى بازرعة ـ الاخلاص والأمانة

فى مساء الاثنين المنصرم أحتفل المؤتمر العمالى بعدن بمقره فى المعلى بذكرى ميلاد الرسول .

وقد كانت الدعوة عامة لأفراد الجمهور كما دعى لحضور الاحتفال رجالات الأحزاب والهيئات الوطنية المختلفة وأعضاء المجلس البلدى

أكتضت ساحة المؤتمر بعدد يقدر بألفى فرد كما شوهدت طوابير متفرقة من أفراد الشعب وراء سور المؤتمر .

لوحظ وجود عدد كبير من الشباب المتعلم . . حضر من أعضاء المجلس البلدى أربعة أعضـــاء فقط : مصطفى عبدالكريم بازرعة وعبدالقوى خليـل والاثنين الآخرين من اعضاء المجلس الاعلى للمؤتمر العمالى وهم عبده خليل سليمان ومحمد سالم على .

كان رواد الحفل يمثلون جماعات من العمال والموظفين والمعلمين جاءوا من البريقة والشيخ عثمان وعدن والتواهى والمعلا .

فى الساعة السابعة والنصف أعلن الأستاذ عبدالله الأصنج أن النقابى الحاج إدريس حنبلة سيتلو آي الذكر الحكيم .

وبدأ الخطباء يتكلمون .

تكلم الاستاذ محمد سالم على فأشاد بهذه المناسبة التي يحتفل بها المؤتمر وقال أن كفاح الرسول صلى الله عليه وسلم أضحى مثلاً يقتدى به الوطنيون من أجل إعلاء كلمة الحرية والحق .

وقال . . إن كفاح الأمة العربيـة يمر بمراحل تأريخية حاسمة ونحن جيل نشهد بعث الأمة العربية من جديد فى مصر وأن كفاح الشعب العربى فى مصر وسوريا والعراق والجزائر وفى كل أرض عربية كفاح من أجل تحرير الأمة العربية وتوحيدها ونحن اليوم مقبلون على اختبار عسيب بالنسبة لعروبتنا وكيان بلدنا العربى عدن ، فلقد أضحى معروفاً أن التعديلات الدستورية التي تنوى الحكومة تنفيذها تهدد عروبة عدن والمجلس التشريعى القادم قد وضع بشكل يقود هذه البلاد الى دائرة الكومنولث البريطانى فمعنى دخولنا الانتخابات بهذه الصورة أننا أرتضينا الكومنولث عن العروبة بديلاً .

وصاحت جماهير الحاضرين لن نكون إلا مع العرب ولتسقط الانتخابات ويحى العرب .

وقال الأستاذ محمد سالم على لقد كنا عندما نتقدم بمطالب الى الحكومة كانت تقول هؤلاء ناس غير مسئولين وأن ممثلى الشعب هم الذين يوجدوا فى المجالس . . ودخلنا إنتخابات المجالس البلدى وأثبتنا للحكومة أننا ممثلى الشعب الحقيقيين ولكن الحكومة بالرغم من كل ذلك لم تستجب الى مطالبنا وأقول لكم بصراحة أن تجربتنا فى المجلس البلدى أثبتت أن وجودنا فيه لن يكون منه إلا تضليلكم وبأسمكم وبعد أن قررتم مقاطعة الانتخابات قررنا الانسحاب من المجلس البلدى . . وصفق الحاضرون أنسحبوا فلا تضليل بعد اليوم . . وقال اننا لن نخون كفاح القومية العربية فنتعاون مع الاستعمار فى مجالس لاتخدم إلا مآربه القريبة والبعيدة

وقال محدثاً مواليد عدن لايغروكم ولا يجعلوا منكم وسيلة لخدل كفاح الأمة العربية وقال ان الأحصاء الذي عملته الحكومة فى عام ١٩٥٥ قد ذكر أن مواليد عدن من الذكور يبلغ ١٩ الف نسمة وإذا أخرجنا من هذا العدد عدد الأطفال والأولاد الصغار وأبناء المدارس والشباب الذين تقل أعمارهم عن ٢١ عاما وعدد العاطلين من ابناء البلاد والذين يقل دخلهم الشهري عن ١٥٠ شلنا فكم يبقى

البقية فى صفحة ٢

عبدالقوي خليل
ضرب مثلا أعلا

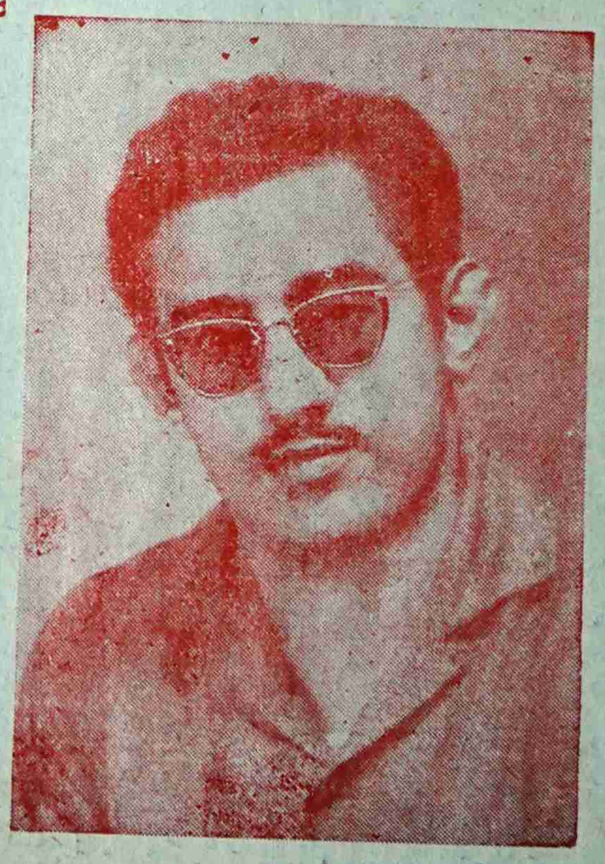

عبـده خليل
مقاطعة إيجابيـة

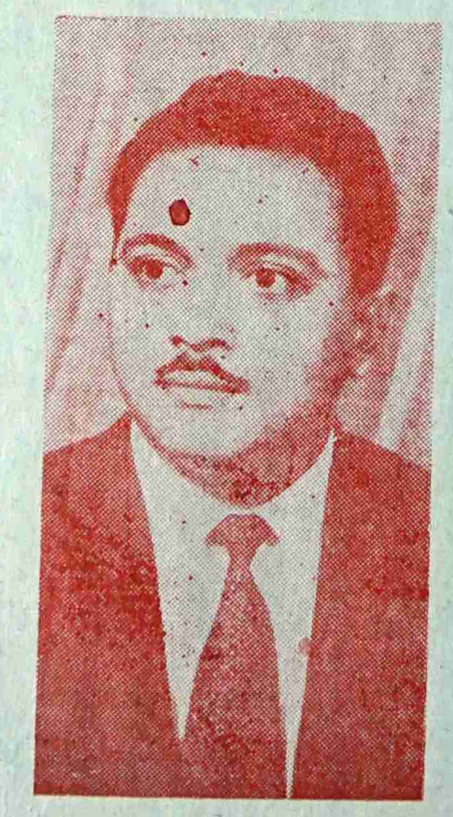

محمـد سالم على
القوميـة العربيـــة

المقاطعه ليست كل شيء ولكنها البدايه لبرنامج جدى

المؤتمر العمالى طريقنا جميعاً نحو الوحـــدة الشعبية المأمولة

(عبده خليل)

(نعمان)

لمواليد عـدن من الأصوات أمام الأجانب الذين يملكون كل شيء ثم قال أنظروا الى المستقبل ولاحظوا تكاثرهم .

وتحدث الاستاذ عبدالله الاصنج فحذر أفراد الجاليات الاجنبيه من أن يتحدوا شعورنا الوطنى فيدخلون الانتخابات عن طريق دستور رفضه هذا الشعب بهيئاته الوطنية ورجاله الوطنيين .

وقال الاستاذ الاصنج .. إن الدستور قد وضع بصورة تسهل من القضاء على شخصية بلدنا العربى عدن ، وقال أنه بالرغم من إضراب ٢٥ أبريل الخالد فان الحـــكومة لم تعر مطالبنا أي اهتمام .

وأوضح الاستاذ الاصنج كيف أن الاغلبية ستكون بجانب الحكومة فالحـكومه ستأخذ على الاقل ثلاثة من الوطنيين ليصبحوا وزراء الى جانب يمكن أن تستميلهم الحكومة .

وتحدث عن مجلس حكومة عدن التشريعي فقال : نفى محمد عبده نعمان وشيخان والجفري واعلقت البعث فلم نسمع لهـذا المجلس صوتاً يستنكر نفى الوطنيين واغلاق الصحف الحرة ، وأصدرت الحـكومة قوانين الصحافة المقيدة لحرية الصحافة اكثر مما كانت عليه وأعلنت حالة الطوارىء وأعطيت علاوات جديدة للضباط الانجليز المغتربين .. فأين المجلس التشريعي

وخلال ذلك كانت أصـوات الجماهير ترتفع .. هذا الدستور مانريده سنقاطع الانتخابات ، عدن عربية الى الأبد .

ثم القى الشاعر العمالى إدريس أحمد حنيلة قصيدة عصماء فى المقاطعة لاقت تجاوباً كبيراً .

وبعده قام الاستاذ محمد سالم على فقرأ على المؤتمرين نص الوثيقة التاريخية التي أعلن فيها النواب الأربعة انسحابهم من المجلس ومقاطعتهم لإنتخابات مجلس حكومة عدن التشريعى وهي كما يلى :

« السيد رئيس المجلس البلدي المحترم :

نحن ممثلو الأغلبية فى المجلس البلدي نعلن أننا قد قررنا بما يتفق ومصلحة شعبنا وحركته الوطنية الهادفة الى التحرر والوحـدة .. قررنا الانسحاب من المجلس البلدى وجميع لجانه كأجراء طبيعى للاعلان على أن التعديلات الدستورية التى قررت حكومة عدن البريطانية تنفيذها متجاهلة بذلك المطالب الشعبية تلك التعديلات لاتحقق للبلد ولا للمواطنين مصلحة بل أنها تهدد بصورة رئيسية كيان هذا البلد العربى الذى يبغى تحرير نفسه وتقرير مصيره وفق مبادىء هيئة الأمم المتحدة .

وانه خلال تجربتنا فى المجلس البلدى وجدنا على أن دستور البلدية قد حال دون أن يمكن ممثلى الشعب من تقديم الخدمات الضـــرورية للمواطنين ، ولقد كنا نأمل أن الحكومة من خلال المطالـــب الشعبية والضغط الذى واجهه هذا المجلس ومن خـلال الاقتراحات التى تقدم بها الأعضاء وحال دستور البلديه دون عرضها للمجلس اتخاذ قرار بشأنها .

كنا نأمـل أن الحكومـة سوف تتيح الفرصه عن طريـق إيجاد مجلس تشريعى يمثل الشعب الحقيقى لهـذا البلد وله من الصلاحيات ما يمكن التعاون الوثيق معـه من أجـل توسيـع إختصاصات البلدية .. حيث تشرف على المؤسسات والخدمات التي تقوم البلديات من أجلها وبحيث يمكن إيجاد دستور يمكن ممثلى الشعب من رسم سياسـة البلدية والمساهمـة عمليا لخدمـة الجمهور .

ولكن اصدار الحكومـة على المقترحات الدستوريه التى قـررت تنفيذها قد جعلتنا نؤمن أن الحياة الدستورية بهذه الصـورة العامة المزيفه عيث لاطائل عنه ، وأن مزاولتنا للحياة النيابية عن طريق هذا المجلس بعد أن أعلن الشعب بمدطول انتظار وحسن نيه مقاطعة الأنتخابات لمجلس حكومة عدن التشريعى المقبلة ورفضته من حيث الجوهر لما يسمى بالدستور الذي تحكم به البلاد ولكل هذا ولكل تلك الاسباب وجدنا أن وجدنا أن بقاءنا فى هذا المجلس لن يكون إلا بمثابة أننا لم نعد نمثل إلا أشخاصنـا . وعليه قـررنا الانسحاب تعبيراً لارادة الشعب ضد المشاريع التى تهدف الحكومة إلى تطويق بلادنا بها فى عـدن وما يسمى بالمحميات .

وتقبلوا سيادتكم فائق الاحترام :

عبدالقوى خليل ، مصطفى بازرعه ، محمد سالم على ، عبـده خليل

وتحدث الاستاذ مصطفى بازرعة فقال للحاضرين إننا يجب أن نؤمن بمبدأ النضال لنجنى ثمار النضال

وروي على الحاضرين تبدأ من تاريخ المجلس البلدي — فقال لقد شعرنا أن لا وجود المخلصين وغير المخلصين — يمكن أن يحقق شيئاً للشعب — وقال إننا لن نخذل كفاح العرب ولن نضلل فلا المجلس البلدى ولا التشريعى يفيدا هـذا البلد بشيء .

ثم تحدث الاستاذ عبدالنان ثابت فقرأ بيان حزب الجبهه الوطنيه المتحدة

ثم تحدث الاستاذ محمد أحمد نعمان وكانت كلمتـــه حول مغزى الأحتفالات وأنها إنما تقام للذكرى والعبرة لا لاستدرار اعجاب الجماهير وتصفيقها بالمتحـدثين ولا لقضـاء الوقت وازجاء الفراغ .

ثم قال :

ان العبرة التى نحتاج اليها فى حالنا هذا من ذكرى الرسول الـكريم هى ضرورة الوحدة بيننا لنحقق ماحققه الاسلاف الأمجاد فإن سبيل مجد العرب السالف لم يكن غير وحدتهم التي حققها محمد بن عبدالله ونحن أبناء اليمن أحوج الناس للوحدة الداخلية بيننا فما من شعب من الشعوب العربية عانى من الانقسامات الداخليـة والحروب الأهلية ماعانه ابناء اليمن خـــلال العشرة قرون الماضية .

ثم استطرد الحـديث الوحدة الشعبية اليمنية فقال اننا بايماننا بالوحدة الشعبية لاندعو لاحتلال (المكفة) عدن ، ولا لاستيلاء الانجليز على تعز ولـكننا نؤمن بالوحـــدة الشعبية فى ظل (جمهورية اليمن الشعبية المتحدة) :

وربط بين هذا الهدف الـكبير والمنظمة الشعبية الـكبيرة القائمة اليوم وهى المؤتمر العمالى فقال :

إننا الآن نجتمع فى أقدس بقعة تقع فى أرض اليمن وهى المؤتمر العمالى الذى أستطاع أن يحقق وحدة الشعب فى حين عجزت كل الهيئات العتيدة عن ذلك فأنتم داخل المؤتمر لاتفكرون أأنتم من بيحان أو حبفان ولا من لحج أو من صنعا ولـكنكم تشعرون أنكم عمال يمنيون ويمنيون

« البقية فى صفحة « ١٩ » »

Sonnenschein

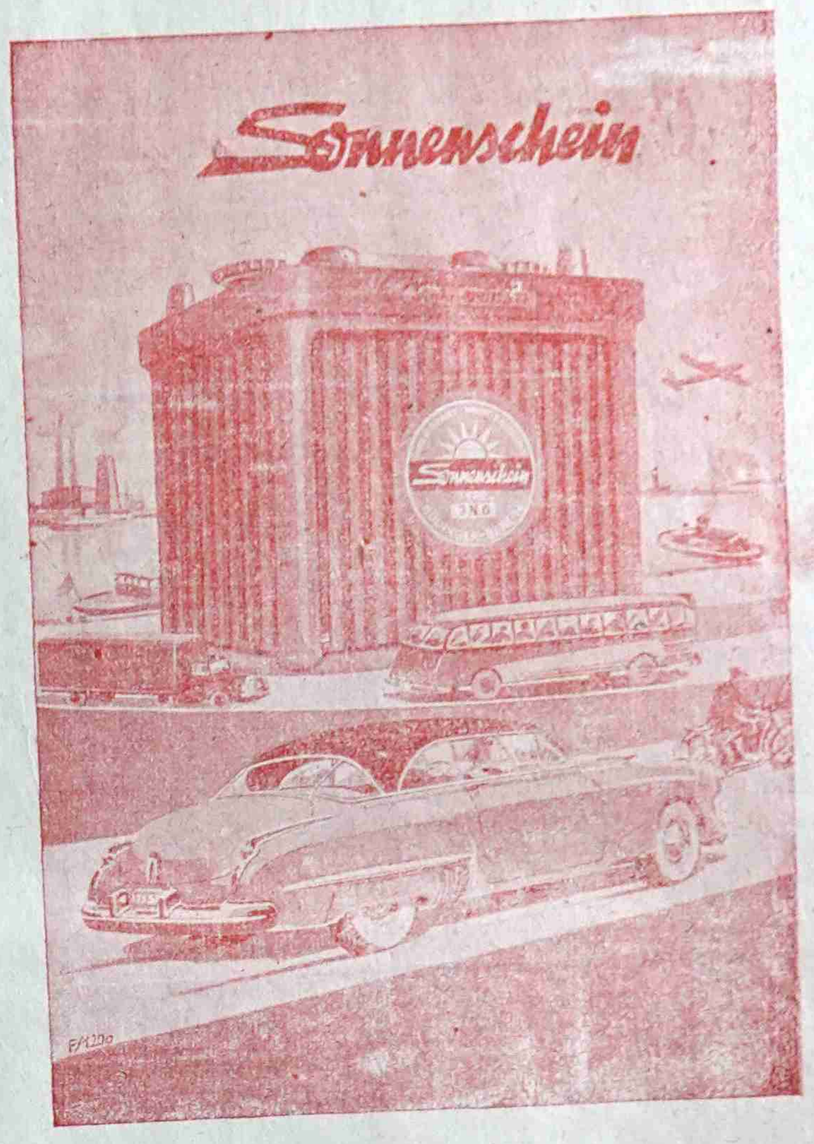

بطاريات الخزن من أجل العربيات ، وللاستفادة من الطاقة الـكهربائية للاغراض العامة ، ولسيارات الحمول ، والدراجات النارية ، وللتصوير بالمحور الخاطف وللتلفون كذلك بطاريات الراديوهات .

وبطاريات (سونيشاين) مشهورة فى جميع أنحاء العالم لأنها تعمر طويلا مضمونة فى المناطق الاستوائية والباردة على السواء . ويمكن الحصول عليها فى أشكال مختلفة ولجميع أنواع العمل .

بطاريات (سونيشاين) ميزتها ان سعرها لايقبل المزاحمة ، كما وأن لها الضمان التالى :

أولا : بطاريات التشغيل العادية مضمونة لمدة ١٢ شهراً ..

الثانى : بطاريات الدراجات النارية مضمونة لمدة ستة أشهر .

ويرفق مع كل بطارية شهادة ضمانة أو تأمين بحسن العمل لمدة سنة كاملة وهذه الشهادة معدة فى عمان لغات « إحداها اللغة العربية » والمؤمل ان بطاريات (سونيشاين) تعمل من سنتين إلى ثلاث سنوات ، ولـكن التأمين الذي تقدمه الشركة لسنة واحدة ما هو الا تأكيد كريم ومقنع لجلد هذه البطاريات وقوتها .

أطلب المعلومات المفصلة والأسعار من الوكلاء الوحيدين :

عبدالله يعقوب خان وأولاده

Sole Agents

A. YAQUB KHAN & SONS

CAMP - ADEN

العامل
لسان حال المؤتمر العمالي بعدن

.. في . عام

« بهذا العدد تستقبل صحيفتكم العامل
ها الثاني .. وهي إذ تشكر العمال وكافة
اطنين على التعاون الشريف المخلص الذي
موه في الماضي يسرها ان تستمر هذه
وح التعاونية الصادقة لتحقق ما فيه خير
لادنا وأمتنا .. وبهذه المناسبة نستعرض
ع قرائنا الأعزاء مقتطفات مما ظهر في العامل
عد سنة »

اكتوبر ٥٧ ـ الموظفون الكبار ـ

أريد أن أتقدم الى إخواني من الموظفين
اكبار الذين هم في الخدمة الحكومية أو
شركات بسؤال عن سر موقفهم السلبي من
لأمور التي تجري في بلادنا .. انه مجرد
ساؤل » .. وبعد سنه ظهرت العلاوات
لجديدة للانكليز وأهمل الموظفون المحليون
اكبار لانهم لا زالوا كما كانوا سلبيين فيما
تعلق حتى بحقوقهم .

العلم والتعليم

ولم تهمل العامل جانب العلم والتعليم
وفي عددها الثاني تناولت مشكلة الأوفريج
الطالبة بإدخال التعليم المجاني في كل المراحل
وجاء في ذلك العدد « اننا شعب فقير ،
الفقر هو العامل الأساسي الذي يترك من
جله معظم الطلبة دراساتهم .. ونحن من
جل هذا نطالب الحكومة باعلان مجانية
تعليم فوراً»

سنقاوم بكل قوانا

وفي اكتوبر من العام الماضي جرت محاولات
تعددة الغرض منها الاطاحة بالحركة العمالية
التخلص منها ، وطالعت افتتاحية العامل
حمل إنذاراً مباشراً لمن وقفوا وراء تلك المحاولات
« سنضرب بقوة سنقاوم بكل قوانا سنبذل
كل إمكانياتنا ولن نستسلم أبداً »

عزل عدن

العامل كانت ولا زالت حريصه كل الحرص
على عروبة عدن .. وقد نشرت في العدد
«٤» خبر منع أحد المواطنين اليمنيين من
الدخول جواً الى عدن وطالبت بايضاح
يسمى من ادارة العلاقات العامة .

مع سوريا المناضلة

وفي ٣٠ اكتوبر من العام الماضي كانت
لحشود العسكرية التركية تهدد الحدود العربية
سوريا .. الأمم المتحدة تناقش شكوى سوريا
.. والعامل تنشر برقية تأييد من عمال عدن
للرئيس شكري القوتلي والمؤتمر العمالي كان
ولا زال من أوائل الهيئات الوطنيه التي تتقدم
الصفوف لتأييد نضال العرب في كل مكان

في مجلس سلطنة لحج التشريعي

وجاء في العدد «٥» بأن العامل أرسلت
مندوبها الزميل الشريف لمراقبه ما يجري في
لحج . حيث أفتتح حينذاك السيد محمد علي
الجفري مجلسها التشريعي بصفته رئيس المجلس
والتقى مندوبنا بكبير المديرين الأمير فضل
بن علي وسأله لماذا لا تشجع حكومة لحج
قيام النقابات والجمعيات والنوادي ولماذا لا
يدخل نظام الانتخابات ولماذا لا تنظم حالات
المزارعين في لحج ! ولم يجد الجواب الشافي
من كبير المديرين

نوفمبر ٥٧ — البطالة —

وقد وجهت العامل عناية كبيرة لمشكلة
البطالة التي انتشرت ولا زالت في صفوف
المواطنين نتيجة للهجرة الغير مشروعة
بواسطة القوات التي ترسوا في عمران ومعاشق
وبفضل ادارة العمل التي توافق على دخول
ما يسمون بالفنيين وجاء في عددها السادس
« اننا نحذر المسؤولين ونطالبهم أن يتخذوا
ما يكفل عدم تفاقم الخطر قبل فوات الأوان »

قرار الاضراب العام

أول نوفمبر من العام الماضي شهد اكبر
اجتماع للعمال في هذه البلاد .. حيث جماهير
العمال المجتمعة في ساحة المؤتمر العمالي عن
قرارها بالأضراب العام احتجاجاً على الهجرة
والغلاء والبطالة وادان المجتمعون سياسة
النفي والابعاد والتعدي على حرية الصحافة
خاصة والحريات العامة عامة

وفي أواخر شهر نوفمبر اجازت حكومة
عدن قانون منع التبرعات الا بترخيص وكان
المؤتمر العمالي من أوائل الهيئات التي أعلنت
عن معارضتها الشديدة للقانون حيث جاء
في عدد «٩» « سنعارض هذا القانون مابقينا
شعب يقدس حرياته ويحترم نفسه »

ديسمبر ١٩٥٧ والثورة في الامارات

العدد «١٠» الصادر في يوم ٤ ديسمبر
أحتوي على تحذير مباشر للسلطات من
استمرارها في تجاهل مطالب الثوار . وجاء
في الصفحة الأولى تحت عنوان « أفهموا
قبل فوات الأوان » إن حكام المحميات لم
يتجاوبوا لرغبات القبائل الثائرة في العدل
والحرية والمعاملة الحسنة »

الرشوات والمغالطة

وفي مثل هذه الأيام من السنة الماضية
وفي العدد «١١» أستمرت حملة العامل باللغة
الدارجة على المرتشين والمضللين والأذناب
وواصل باب « طبيعة أخس طبيعة » حملته
المركزة ضد العناصر المفسدة بعنوان « من
أين لك هذا » جاء فيه (أتصور بالله عليك
موظف بسيط دخل براتب قليل وفي ظرف
خمس سنوات أشترى سيارة وبنى بيت ولكنه
كتبهم على إسم مرته]

مجالس تشريعيه

في أواخر ديسمبر الماضي تناولت العامل
المجالس التشريعية التي يتقدم بها الاستعمار
للشعوب المغلوب على أمرهـــا « ان الغرض
الرئيسي من المجالس التشريعية هو ضمان امتداد
حياة الأستعمار لبضعة سنين أخرى والوقت
كفيل باظهار الحقيقة »

ثورة محمد بن عيدرس

وقامت الثورة في يافع بزعامة محمد بن
عيدروس وكان موقف العامل مشرفاً حيث
تسلمت هيئة التحرير شكراً رسمياً من زعيم
الثورة .. وكتبت العامل تقول منذ سنة
« إن الشعب في يافع قد قال كلمته في نائب
السلطنة محمد بن عيدروس ويجب أن يسلم
المسؤولون بمطالب الشعب حالاً ..

في خدمة المعلمين

وخصصت العامل صفحة ثابتة لنصرة
قضية المعلمين العادلة . . وداوم باب صانعو
الأجيال على خدمة المعلمين عن إيمان بقوتهم
وصلابتهم وجاء في العدد رقم ١٦ « سنعمل
وسنعمل في سبيل خلق روح جديده ونحن
مؤمنين بالمعلمين والعمل المثمر الذي يؤدونه
على الدوام .

الهجرة

وتفاقمت المشكلة .. مشكلة الأجانب
في بلادنا الذين لازالوا يشكلون اكبر
مضايقة وخطر على مصالحنا .. وجاء في
إفتتاحية العدد (١٧) تقول للحكومة :

تصبرت حتى يعلم الصبر أنني
صبرت على شيء أحر من الجمر

سبق صحفي عالمي

العامل تنشر أن سعود يتآمر على
عبدالناصر قبل إعلان المؤامرة الثانية بأكثر
من ثلاثة أشهر .

وجاء في العدد (١٨) مايلي :

« ودلت تحريات العامل الأخيره بأن
سعود ملك السعودية الذي نادى في يوم
من الأيام بالحياد الايجابي كان له صوت
الأسد في المؤامرة وتهمس القاهرة بأن
السفارة السعودية كانت تحتفظ بنصف مليون
جنيه كدفعة أولى لتوزيعها على المتآمرين
بعد نجاحهم .. »

وهكذا سجلت « العامل » سبقاً صحفياً
ليس في العالم العربي فقط ولكن في الكرة
الأرضية كلها .

شهر فبراير

وفي شهر فبراير نشطت العامل في تتبع أخبار
العمال في عدن والامارات وسلالة حيث وجه
اهتماماً بالغاً إلى تعسف الشركة في تلك المنطقة
وتسريحها المئات من العمال الشرفاء !

وفي نفس الشهر بلغ التذمر من قانون
الهجرة الذي سنته الحكومة البريطانية في عدن
أقصاه ذلك القانون الذي هو وبالاً وكارثة على
عروبة هذا الجزء من الوطن العربي الحبيب !

فقد بدأت حينذاك التكتلات والتركيز من
أجل إضراب عام يشمل كل شبر من وطننا
إضراب يعبر الشعب عن استيائه واحتجاجه
على قانون الهجرة الذي يبيح لكل من هب
ودب أن يدخل بلادنا ويقاسمنا بأرزاقنا المشروعة

وفي الشهر الثالث من سنة ٥٨ أي مارس
استمرت « العامل » في تعبئة الرأي العام من
أجل الاضراب ووافقت جميع النقابات العمالية
التي تضم أكثر من عشرة آلاف عامل الذين
ينضون تحت لواء المؤتمر ..

وفي نفس الشهر بدأت الدعايات الانتخابات
للمجلس البلدي .. وبدأت صور المرشحين
تأخذ مكانها في الصحيفة وقد طبعت تحتها كلمات
عسلاً وسماً لتغري الناخبين

وأهم خبر كان في ذلك الشهر هو خبر
إعلان يوم الاضراب وتحديده في يوم ٢٥ إبريل
الخبر الذي كان يترقبه جماهير الشعب بختلف
مهامهم !

شهر إبريل

وأقبل شهر إبريل وخرجت العامل تحمل
بشري إجتماعات العمال ، ففي ٩ إبريل أعلن عن

البقية في صفحه ١٦

الاقتصادى العربى الكبير

شهاب يدلى بحديث هام للعامل

سنؤمن للجيل الجديد دراستهم الجامعية

لن يخشى الشعب الحرايق أو الغرق أو التعطل او المرض

فى لقاء خاص بين الاستاذ عمر عبد العزيز آل شهاب الاقتصادي العربى المعروف وبين مندوبنا المحلى دار الحديث حول تنمية الاقتصاد الوطنى وتدعيمه فى وجه الاحتكارات الاجنبية ثم استطرد الحديث إلى وكالات التأمين وأوجه نشاطها فأفاض سيادته الحديث وأوضح جوانب هامة فى أعمال التأمين وجدناها مما يهم المواطنين معرفته ليضمنوا لأنفسهم حياة مطمئنة لا يشوبها القلق ولا الفزع ولا خشية ضياع المال أو تشرد البنين . وليدبروا أعمالهم التجارية مهما تضخمت واتسعت وحيثما ولت ، وأي سبيل سلكت براً أو بحر أو جواً ، ليدبروها فى طمأنينة بالغة وثقة تامة دون خشية أو رهبة من حريق أو غرق ولا نهب أو ضياع . .

وايجازاً للحديث سنحاول ايضاح أهم الجوانب فى أعمال التأمين التى تكفلها (وكالات شهاب للتأمين والتجارة) وهى الوكالة العربية الوحيدة التي تقف بين الوكالات الاجنبية المختلفة فى هذا الميدان

أنواع التأمين

التأمين نوعان . . تأمين على الحياة ، وتأمين على الممتلكات .

ولكل نوع من هذين النوعين فروع عديدة وأقسام فالتأمين على الحياة يشمل . .

١ — التأمين ضد الشيخوخة لمدة معينة
٢ — التأمين المزدوج
٣ — التأمين لتعليم الاطفال
٤ — التأمين ضد المرض
٥ — التأمين ضد الحوادث المفاجئة للمسافر

والتأمين على الممتلكات يشمل التأمين ضد :

١ — الاضطرابات
٢ — الحريق
٣ — السرقة
٤ — السطو (الاغتصاب)
٥ — العطال (بسبب تكسر الآلة وقت العمل)

وبين أقسام التأمين على الممتلكات التأمين أيضاً لتوقف العمل بسبب التخريب أو الحريق لمدة سنتين أو إلى حالة اعادة البناء من جديد .

كما يشمل أيضاً التأمين للعمال ضد حوادث العمل والمسئولية القانونية كالتعويض للعامل إذا فقد جزءاً من جسمه أو أصيب بضرر يعوقه عن استخدام عضوه المصاب بطريقة عادية وهذا ما يسمى بالمسئولية القانونية ، كما يشمل أيضاً التأمين لغير العامل لو أصيب بسبب الآلة فى المحل المؤمن عليه وهذا ما يسمى بالمسئولية المدنية .

هذا فى حالة التأمين على الممتلكات الثابته كالمصانع ومحالات العمل الواسعة أو المطابع .

وهناك جانب من تأمين الممتلكات المتحركة وتشمل (١) التأمين على السيارات ضد الحوادث والاضطرابات والسرقة .

٢ — التأمين على الركاب
٣ — التأمين على المصابين نتيجة الاضطرابات
٤ — التأمين على الحلى والمجوهرات فى حالة السفر أو التنقل ، وفى البيوت أيضاً .

التأمين البحرى

وهذا يخص التجار الموردين والمصدرين للبضائع من وراء البحار كما يهم أصحاب شركات الملاحة سواء كانوا من أصحاب البواخر أو الصنابيق واللنشات فالتأمين البحري يشمل تأمين البضاعة نفسها من التلف أو الغرق أو الضياع أو السرقة ، أو البلل بالماء .

كما يشمل التأمين ادوات النقل نفسها كالبواخر واللنشات وحتى البحارة أنفسهم سواء من حيث الغرق أو الحريق وكذا خسران اجرة النولون تحت أية ظروف يحول دون حصول الشركة على النولون ،

التأمين الجوى

وهذا يشمل التأمين على الطائرة من خطر السقوط بما يترتب على ذلك من مسئولية قانونية نحو الطيارين والركاب ومسئولية مدنية نحو الذين أصيبوا بأضرار السقوط كتدمير ممتلكاتهم أو حرقها أو موتهم أنفسهم بفعل سقوط الطائرة عليهم .

عوده

ولنعد هنا بالقارىء العزيز إلى قسم التأمين على الحياة الذي يتيح اسباباً كثيرة للطمأنينة ويقهر القلق ويقضى على الاضطرابات النفسية .

التأمين ضد الشيخوخه

قد يفكر أحدنا أنه لن يقوى على العمل بعد أن يبلغ عمره خمسين عاماً وسيحتاج لمصروف سنوي قدره ستة الآف شلن مثلاً وفى هذه الحالة يسدده هذا المبلغ سنوياً على أقساط فاذا عاش لبعد الخمسين تقاضى المبلغ وإن توفى قبل نهاية العشرين عاماً تقاضى ورثته بقية المبلغ . أما إذا توفى قبل بلوغه الخمسين فان الورثة يتقاضون المبلغ كاملاً حتى ولو لم يدفع غير قسط واحد من أقساط التأمين .

التأمين المزدوج

يشترك الزوج والزوجة فى دفع تأمين واحد على أن يتقاضاه أحدهما فى حالة وفاة الآخر وإذا قدر وماتا معاً تقاضاه الورثة .

البقيه فى صفحة ١٩

دراسات .. مشاكل .. أخبار للعمال

متشل كوتس والنقابـــة

علمنا بأن شركة متشل كوتس لم ترد بعد على الطبقات المتكررة التي تقدمت بها النقابة من أجل الحصول على اعتراف الادارة بها :

والمعروف ان الغالبية العظمى من العمال والموظفين فى هذه الشركه متمسكين بعضويتهم فى النقابة ومصممين على نصرة قضيتهم والأهم هنا ان تتفهم الشركه الحقيقة وتحاول ان تثبت حسن نيتها لعمالها لتضمن جوا طيبا يسوده الوئام والتفاهم

أخبار النقابات والعمال

* أقام المؤتمر العمالى حفله عامة مساء يوم الاثنين الماضى ابتهاجاً بالمولد النبوى الكريم وقد حضر ذلك الاحتفال عـــدد كبير من العمال والمواطنين والقيت كلمات متنوعة بهذه المناسبة ، ننشر تفاصيلها فى غير هذا المكان

* ينتظر أن يصل خلال الأيام القليلة القادمة الزميل عبدالله على عبيد ومحمد عبدالله شرف من القاهرة عاصمة الجمهورية العربية المتحدة من حيث كانا ينزلان فى ضيافة الاتحاد العام لعمال الأقليم الجنوبى

* فصلت شركة الزيت البريطانى المحدودة بالتواهى الزميل طه محمد سعد النقابى المعروف ولم تعلن الشركه عن أسباب واقعية تجيز فصله .

* عقد المجلس الادارى لاتحاد عمال وموظفى الطيران المدنى جلسة ادارية مساء الجمعة الماضية ، وحضر ذلك الاجتماع وفد من موظفى وعمال الشركه الاثيوبية للطيران الذين انضموا الى عضوية الاتحاد مؤخرا

* علمنا بأن مكتب العمل الدولى بجنيف اتصل بحكومة عدن حول الشكوى التي تقدمت بها الأمانة لمؤتمرنا العمالى ضد تدخل السلطات الحاكمه هنا فى الحريات العامه ، وتقييد الصحافة والاجتماعات العامة

* انتدبت نقابة عمال وموظفى البلدية والأشغال العامة بعض أعضاء لمراقبة عملية دفع المرتبات للعمال الكناسين للتأكد من عدم وجود تلاعب فى عملية الدفع

* اجتمعت لجنة النزاع العمالى التابعه للمؤتمر مع مدراء شركة بى بى فى التواهى بحضور رئيس وسكرتير نقابة بى بى وذلك لايجاد حل مناسب للمشكله القائمة هناك.

اتحـــاد عمال البحر

كانت قضيه التعويضات عن الخدمات الطويله موضع نقاش طويل دام حوالى سنتين بين اتحاد شركات واتحاد نقابات عمال البحر ولم تحاول الشركات أن تتعاون فى إيجاد حل مناسب للمشكلة على أساس الواقع، وعرف الناس عن قضية التنقيص فى شركه كوري وكيف ان النقابة هناك وصلت الى اتفاق مباشر مع الشركه دون الانتظار لمفاوضات الاتحادين وتبع ذلك قهوجى وهنا ثار اتحاد الشركات وحاول ليهام المسؤلين بأن النقابات تفرض شروطاً جائرة لحلول لقضاياها مع الشركات

ونحن نجيب بـأن المسؤولية تقع على اتحاد الشركات الذى أهمل هذا الموضوع لمدة سنتين دون الالتفات الى صيحات النقابات المتكررة .

ان النقابات توصلت الى حلول تعتبر عادلة نسبياً ولن تتخلى عن هذه الاتفاقيات مطلقاً بل أنهـا تدرس إمكانيه التقدم بمطـالب جديدة فى أى وقت

مذكرات عامل

جعفر عواد

[أنقطع هذا الباب عن الصدور منذ فترة طويلة وتوقف بعد ان سجل كيف تشكلت نقاباتنا وما أعترض سبيلها من عقبات وصعاب وكيف تمكن للعمال الشرفاء ان يوحدوا كيانات نقاباتهم الحرة]

عود على بدء .

سجلت فى هذه المذكرات ، المراحل الأولى لتكوين نقاباتنا المجيدة التى حققت وجودها بنضال سواعدنا وتضحياتنا وسهرنا الليالى الطويلة لتكون لنا درعا حصينـا نحتمى به ، نحن العمال ، من عبث العابثين واستبداد المستبدين ، من أصحاب الأعمال وأياديهم الهدامة . ذوي الضمائر الرخيصة .

وقد سجلت كل ما وقف فى طريق وجود نقاباتنا أولا فاول ، حتى انتصرنا ، فهل انتهى كفاحنا عند وجود كيان لنقابتنا ؟ بالطبع لا ان الكفاح الذى خضناه من قبل لم يكن الا أول معالم الطريق الشاقة التى لا زلنا نخوضها بعزم واصرار رغم العثرات التى لقيناها فى الطريق.

ان الايام تمر سراعا وكفاحنا ومسؤلياتنا تزداد يوما بعد ويم ، انا نعمل وما زلنا نعمل بجهد كـــبير ولـكنا نقف احيانا لنلتقط انفاسا جديدة تمكننا من السير حثيثا الى الأمام

وهكذا سرنا ولا زلنا نسير نلتقط الانفاس بين حين وآخر وكلما قلنا سوف نصل تطول بنا طريقنا طريقنا التى نسيرها وسيسيرها من يلحق بركبنا .

ان هذه الطريق تاريخ طويل لحركتنا المباركة حركة العمال التى تلتقى بحركة اخواننا العمال فى كل

البقية فى صفحة ١٩

أضواء على الحركة العماليه

قيادة العمال امانه ومسؤلية

اليوم وحركتنا العمالية تدخل مرحلة جديدة من مراحل نضالها الشريف ضد عوامل الاستغلال والاستبداد والاضطهاد .. وتجتاز صحيفة العامل لسان حال المؤتمر العمالى السنة الأولى من عمرها المديد انشاءالله ، نجد ان الواجب يحتم علينا ان نتعرض بصدق وأمانة لموقف القيادة العمالية فى النقابات والمؤتمر العمالى وهدفنا وغايتنا من وراء ذلك ليس للتريقة والاستخفاف والتظاهر الكاذب بالكمال ، ولكن لتصحيح الأخطاء والتخلص من عناصر الشر والفساد والجهل والهرجلة ..

ان القيادة العمالية فى بلادنا تنقصها الخبرة والفهم .. وبالرغم من ان الحركة العمالية فى هذه البلاد لازالت حتى اليوم فى تقدم مضطرد ، الا ان رؤساء العمال وقادتهم لا زالوا فى حاجة الى المزيد من العلم والمعرفة بالشؤون النقابيه على المستوى العالمى .

وأهم ما يمكن أن يعرفه القائد النقابى فى بلادنا عن التنظيم النقابى فى هذه المرحلة من المراحل المتعددة التى ستمر بها حركتنا العمالية فى المستقبل هو :

١] كيف نؤسس نقابة للعمال
٢] ملخص لقانون النقابات والنزاعات الصناعية
٣] الاضراب : تنظيمه والدعاية له
٤] المفاوضات ولجان التسوية
٥] الاتفاقيات الجماعية
٦] الضمان الاجتماعى
٧] الجمعيات التعاونية

هذا بجانب متابعتهم لأخبار العمال فى بلاد العالم والاستفادة من الانتصارات والشروط الأفضل التى يحققها زملاءهم فى البلدان الأخرى ..

ان العدد الأكبر من الزملاء المسؤولين عن النقابات لا يزالون دون المستوي النقابى الذى يجب ان يصلوا اليه .. وهذا ليس عيباً لأن الحركة العمالية فى بلادنا لا زالت حديثة العمر والطريق أمامهم واسع ومفتوح لكل مين يريد أن يقرأ ويفهم ويتعلم ..

لنعمل يداً واحدة لرفع مستوي فهمنا النقابى من نضمن نصراً مستمرا للطبقة العمالية فى بلادنا .؟

عبدالله الأصنـــج

طبيعة أخس طبيعة

☆ من فين لك هـــذا ؟
☆ وعلى قدر فراشك وسح

كنت أمس أقلب جريـــدة « البوبولو » الايطاليـة المترجمة بالانجليزية لكن مش عارف إيش من هدد وقرأت حاجة مليحة فيها تشتوا أطلن تعرفوا إيش قرأت « هدى الايام » يظهر أن بوليسنا استوى نشيط وان الحكومة بدأت تفتح عيونها على الفساد المنتشر فى المصالح الحكومية والشركات .. وقده الناس من زمان يشتكوا من هذا الفساد والقى فى بلادهم ما أحد يؤدي لهم عمل الا بحق السليط وأصبحوا يتكلموا ويحشوا على الموظفين فى كل بار وفى كل نادى وفى كل بيت لكن الحكومة كانت صنجة فملت أذن من طين وأذن من عجين وبدل ما يروح البوليس يدور بعد الفسدة جالس يتتبع لى هو وفلم المخابرات الناس الذى مش لازم يراقبوا يراقب لى فين اجتمع اعضاء مؤتمر النقابات وفين سافر فلان وفين راح فلتان وقابل من وليش قابلة وقدموا كم باخبر مزور عليهم بدون تحريات وهو لا فى ظهرهم ولا فى بطنهم يدور وابعد دول الناس المساكين وخلين اصحاب العمارات والسيارات المتنوعه ما يقولوا لهم من فين لكم هذا ولكن فى حوادث قليلة نشط فيها البوليس وهذه هى كان واحد مواظف يشتغل فى وزارة الاعمار وهو موظف مسئول بتوظيف العمال والأشراف عليهم هذا الموظف راتبه طيب يكفيه ويكفى أهله لكنه نفسه وسخة يشتى يسكر كل يوم ويبدل سيارته الغيات كل شهر يشتى يباهى ويجارى عيال المباسيط وكان مايدخل أى عامل الشغل إلا من بعدما يقرح له الثلاثين الف والخمسين الف الليرة وما يتخارج العامل الا ويقرح لساعده الثلاثة والخمس الف ليرة شوف بالله عليك على حقارة دول الناس .. الواحد مشاهرته لا هناك وجالسين يعصوا العامل البسيط ويقاسموه مشاهرته الذي مايكفيه بالله عليك مش مرام على هذا الموظف الكبير انه يسرق وينصب من العامل المسكين بالله عليك لو كانت فى يدك حجرة والا حديد ماتتكسر له راسه وتطلع له دمه .. طبعاً مايقدر يصبر على مشاهرته لأنه والف على عشيقات وعربدة وشلة فاسدة وكلام كثير .. وأخيراً ضبحوا الشقات من هذا الموظف وأمثاله راحوا بلغوا البوليس البوليس قار طرح فى انواط من ذاك الذى بفجم الذي يقولوا له بودر وقال لهم بالله ودوا له .. المساكين دول لهم حق لما عملوا هذا العمل مدوا له الرشوة .. حق السليط والبوليس قده صابر .. من بعدما استلمها ودخلهم الشقل هجموا عليه وفتشوه وحصلوا الفلوس فى جيبه جاب لهم اعذار لكن مانفعت وبعدها وقفوه من العمل وقدموه للمحاكمة وحكموا عليه بالحبس خمس سنوات وراحت خدمة خمس عشر سنة وراحت السيارات الفخمة وهربوا العشيقات واتشتتت الشلة وأظن انه يستحق هذا العقاب .. جمع الفلوس بطريقة غير شرعية .. قد قلنا له على قدر فراشك وسح لكن ماسمع كلامنا وأخيراً وقع وسيقع الكثير من أمثاله

وهذا موظف آخر يشتغل فى فى شركة بواخر .. وهو مسئول عن الطالع والنازل مايخلى حمول ينزل الا وحنتفه ومايخلى صندوق ينزل إلا وفكه .. جلس على هذي العادة مدة من الزمن وهو متنعم تشوف النعمة فى وجهه السيارة المرسيديس والخدم والحشم ودلال داخل ودلال خارج تشوف سيارته ملآنة قوارير منقشة ويروح هو وصاحباته وأصحابه إلى جزيرة كابرى وهات ياسكر وهات يامرفالة إلى الفجر يصرف يصرف بدون حساب ليش لأنه دخلت عليه الفلوس بسهولة ماتعب بها كم يارقبة تمعها والبوليس نايم وهكذا كان يعامل التجار الذي يدفع أكثر يشحن له بضائعه قبل .. حتى تطور هذا الموظف وأصبح يقاسم هذى الشركة لما يجيب تاجر مثلاً بضاعة وزنها ثلاثين طن يقول له إيش رأيك أطلع لك خمسة طن منها بلاش بس تعطى لى زايد ناقص وبهذه الطريقة أستوى مساهم فى الشركة يضرب فى جيبه فرق الوزن حتى اكتشف الامر ووزنت البضائع مرة ثانية وقدم التاجر والموظف للمحاكمة وخسر الموظف مائة الف ليرة وطرد من العمل والتاجر ثلاثمائة الف ليرة لمشاركته فى الجريمة .. بالله إيش رأيك بهذا العامل الذي وثقت به الشركة ومسكته شغل حساس وجلس الدهر كله يسرقها رأخيراً دخل مساهم غير شرعى وقاسمها بدخلها .. لكن مايعرف المجرم انه لازم ماينكشف

وهذي وحدة ثانية موظف فى فى بلدية طنجة هذا الموظف كان له دلالين فى الموانى والمطارات كل مايشوفوا انه واحد يرغب فى الجلوس فى بلاده يقوم يتحايل على القانون ويطلع له شهادة ميلاد مزورة هذا للوظف تحصله يدور فى كل دكان ينزلوا فيه اجانب ومع كل مرتشى وسارق ماتحصله الا هو يجدم أ[illegible] وجالس على الفلوس ماتبان عليه ال[illegible] شكله شكل شايلوك مخيف .. ما[illegible] الا يجمع الفلوس وما يعرف [illegible] بهذا اضر ويضر بلده عياله [illegible] المستقبل يبقوا بلا اشغال لأن الاج[illegible] سيزاحموهم هذا الشايلوك دائماً ماعـ[illegible] هو وعصابته يعملوا النهار والليل [illegible] البلدية شوف على إخلاص .. كـ[illegible] المدرة والكلام من البلاد واحـ[illegible] وطنى مخلص قال لازم أوقعه أتصـ[illegible] بالبوليس وقال لهم اننا أتصل[illegible] بشايلوك منشان يخرج لى مخا[illegible] مزورة لفلان ووافق وبادفع ال[illegible] هذي الليلة الساعة ثمانية فى بيته [illegible] سيحضر لى واحد من العضابة كـ[illegible] القصير أو الطويلة وبعدها هو حـ[illegible] فى بيته راح له هذا الرجل واعطا[illegible] المبلغ الجامد الذى يساوى نص مشا[illegible] ومد له المخلقة هجم البوليس [illegible] البيت وحصل الفلوس معه ودور[illegible] فى دفاتر البلدية حصلوا المخلقة مزو[illegible] وقف شايلوك من العمل وقد[illegible] المحاكمة وخسر مافوقه وما تحـ[illegible] مسكين سكله أستوي يفجع وماعنى[illegible] الا تحت الجدران مستحى وخازى وحكمت عليه المحكمة بعدها بخمس سنوات حبس ومصادرة أمواله — يستاهل — يستاهل تمام هذه الاشياء التي انتهت لها الحكومة اشياء طيبة والبوليس عمل طيب فى بلادنا وقد خافوا الناس لكن من بيحمي الناس من البوليس الذى فى يده كل شيء من بيوقع رجال البوليس الذين يملكون السيارات الفخمة كل كبير سيارة أو سيارتين قيمتهم أرقام ما أقدر أعدها وصغار البوليس معهم سيارات أحسن من موظف أمين له فى خدمة الحكومة عشرين سنة .. يارب أنقذنا ونجنا من البوليس ومن الراشين والمرتشين على الحكومه أن تحاسب الذي يرشى مثل المرتشى لأن هذه الطبقة هى التى شجعت هؤلاء ضعفاء النفوس الى هذه الطريقة .. برضه يستاهلوا يستاهلوا .. يستاهلوا

ورقة الحنة

﴿ توضيح ﴾

اتصل مندوبنا بالمواطن السيد عبدالقوي خليل عضو المجلس البلدي حيث أطلع على مراسلات قديمة بين البلدية والسيد عبد القوي بخصوص منحه دراسية لأنه .. وقد اتضح الآن بأن المجلس قد وافق على تلك المنحة قبل أن يصبح السيد عبدالقوى خليل عضوا فيه .

سيارات ستاندرد

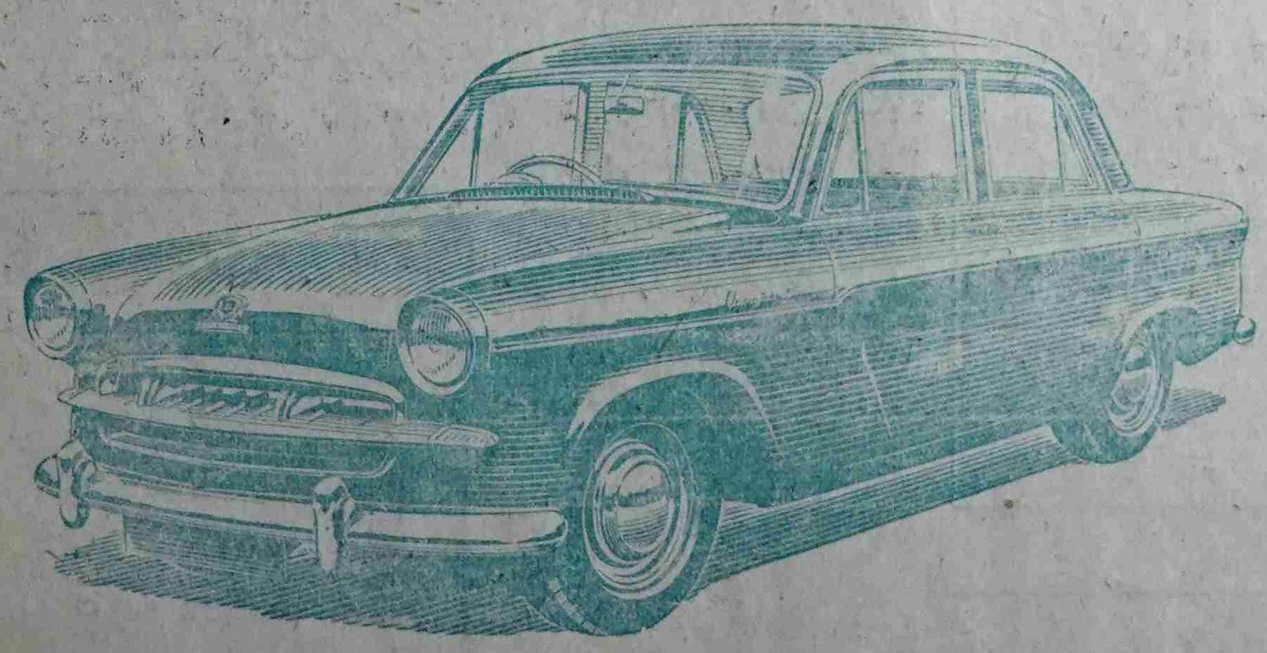

تجدونها لدى :

سالم على عبده

بيـــان من جبهة الـكتاب الاحرار

فى هذه الظروف التى يجتازها شعبنا الباسل — فى هـذا الجزء من وطننا العربى الكبير — فى نضاله من أجل الظفر بحق تقرير مصيره ، وتحقيق تحرره ووحدته .. والتي يشتد فيها سعى القوى المناوئة بغية إبقائنا مكبلين بالقيود والأغلال ، ويندفع الأستعمار فى رسم مشاريعه وخططه الهادفة إلى تجميد نضالنا الوطنى ، والاستمرار فى استغلال خيرات بلادنا ، وبغية الحفاظ على مصالحه التى تقوم على أساس استغلالى وتدعيمها وحمايتهـا من المد العربى التحرري .. ويكشف النقاب عن حقيقة أغراضه وأهدافه ..

وفى هذه الظروف التى يشتد فيها الصراع بين قوميتنا العربية المتوثبة وقوى الاستعمار العالمي .. ويتخذ أخطر شكل إيجابى منذ بدء الصراع .. وتقف فيهـــا كل قـــوى شعوبنا العربية ، تسندها كل القوى التحررية السلامية فى العالم أجمع ، وجهاً لوجـه أمام قوى الاستعمار والأحتكار ..

فى هذه الظروف بالذات تقـدم الحكومة البريطانية ، كعادتها دائماً دليلاً جديداً على تحديها لأرادات شعبنا العربى المناضل ، وتعمل على أن تدفع إلى الوجود ، وعن طريق انتخابات المجلس التشريعى ، بمجلس تريد أن تضفى عليه صفة شرعية وتقول عنه أنه يمثـل الشعب ...

بينما هـــو فى حقيقتـــه مجلس استشـاري لا يملك حتى السلطة التشريعية نفسها ، ويفتقـد السلطة الالزامية ، ويتيح دستوره للحاكم البريطانى لعدن حق نقض أى قرار يتوصل إليه أعضاء المجلس ، ويبيح للجاليـات الأجنبية حق التصويت والترشيح لمجرد أنهم تابعون لدول الكومنولث البريطانى ، ويحرم اليمنيين من أبناء الشمال من مزاولة حقهم فى التصويت والترشيح ، عازلاً بذلك أغلبية الشعب العربى فى عدن ، وهو على ذلك كله مجلس لا يستند فى قيامه إلى أي حق أو قانون ، ولا يمثل إرادة الشعب ، بل يقوم على اسس مضادة مناوئة لارادات شعبنا ، وأهدافه وعروبته ومبادئه الوطنية والقومية والانسانية .

ولما كانت جبهـة الكتـاب الأحرار قد نصت فى ميثاقها الوطنى على « النضال من أجل التحرر من الاستعمار والرجعية ووحدة الشعب العربى فى اليمن لتحقيق الوحـدة العربية الشامله ، وعلى مقاومة جميع المشاريع والخطط والدعوات الراميه إلى مسخ عروبة عدن وفصلها عن الجنوب المحتل » .. وفى مقدمتها دستور المجلس التشريعى بوصفه مثلاً لهذه المشاريع والخطط التي لا تعترف بحقوق شعبنا العربى المناضل ، والتى تقوم على أسس انفصاليـة مناوئه لوحدته ، والتى تهـدف إلى شل كفاحنا الوطنى ، وتزييفه ، ودفع حركتنـا الوطنيـة إلى طريق المساومات .

ولما كانت جبهة الـكتـاب الأحرار قد أكدت فى ميثاقها الوطنى ضرورة العمل من أجل تطوير موقف الحركة الوطنية « والخروج بها من مرحلة الركود والحيرة التى تعيشها اليـوم ، والارتفاع بمستواها إلى مستوى نضال وأهداف القوميـة العربية الصاعدة ، والبلوغ بكفاح شعبنا إلى أهدافه الحقيقية فى الحرية والوحدة والاشتراكية » .

لذلك كله فان جبهـة الكتـاب الأحرار تعلن ، بكل شدة وقوة ، مقاطعتها لانتخابات المجلس التشريعى القـادمة .. وتدعو كل الجماعات والفئات الوطنية الشريفة إلى التضامن من أجل تنفيذ هذا القرار وإنجاحه ، وتهيب بكل الهيئات والقوى الوطنية المناضلة بشرف ضد الاستعمار ومشاريعه إلى التكتل والوقوف صفاً واحداً من أجل تحقيق إنجاح حركة المقاطعة »

وجبهة الكتاب الأحرار إذ تعلن عن مقاطعتنا لانتخـابات المجلس التشريعى القادمة وتدعو جميع القوى الوطنية إلى التضامن بغية تنفيذ هذا القرار ، وعلى ضوء أهدافهـا التي حددها ميثاقها الوطنى ، تؤمن بأنه من الأهمية القصوى أن يقوم فوراً اتحاد وطنى بين جميع الجماعات والهيئات والعناصر المشتغلة بالحقل الوطنى من أجل أن تكون حركة المقاطعة حركة عملية إيجابية موحدة . ونقطة إنطلاق لحركة وطنية عارمة ونواة لوحـدة وطنيـة شاملة تمثل تمثيلاً صادقاً ، إرادات شعبنا المكافح وترتفع بمستوى نضاله الوطنى .. وتعمل بصلابة ، وبعيـداً عن أى تعصب حزبى ، فى سبيل تحقيق أهدافنا وأمانينا الوطنية ..

ومن أجل هذا كله فان جبهة الـكتاب الأحرار تعتقد أن المصلحة الوطنيـــة ، وتطورات الموقف الراهن تقضى على النواب الوطنيين فى المجلس البلدي بالأنسحاب فوراً من هذا المجلس ..

إن إنسحاب النواب الوطنيين فى المجلس البلدى تدعيم لحركة المقاطعة .. وتعبير صريح قوى — عن احتجاجنا على دستور المجلس التشريعى ومقاومتنا له ولـكل مشاريع وأهداف الأستعمار .. وهو خطوة منطقية ضرورية للاستجـابة لتطورات الظروف التي يعيشها شعبنا والتى تحتم الارتفاع بمستوى كفاحنا ..

يا أبناء الشعب العربى فى عدن ..

يامن تتمثل فيكم إرادات قوميتنا المـكافحة ..

يامن تناضلون من أجل غد مشرق وحياة أفضل ..

يامن ترزحون تحت ثقل الأوضاع الغاشمـــة ، .

يامن ترنو اليكم أنظار الأحرار العرب .. والأحرار فى العالم أجمع .. وتتطلع إلى كفاحكم باحترام وأمل ..

ان مقاطعتكم لأنتخابات المجلس التشريعى القـادمة ضرورة وطنية مقدسة يستوجبها إيمـاننا بأهدافنا الوطنية ومبادئنا القومية والأنسانية .

إن مقاطعتكم للأنتخابات القادمة تعبير قوي عن رفضكم للسياسة الأستعمارية التى تحكم بوجهها بلادنا .. وللمشاريع والخطط التى تروم تمزيق وحدتكم وتجميد كفاحكم الوطني وتشويه حركتنا الوطنية وتحطيمها والأنحراف بهـا عن أهدافها الصحيحة ..

إن مقاطعتنا للأنتخابات القادمة دليل حاسم على مقاومتنا كل مساومة وتأكيد وتدعيم لنضالنا الوطنى وأهدافنا من أجل حق تقرير المصير .. ومن أجل التحرر والوحدة والأشتراكية .

إن قوميتنا تفرض علينا المقاطعة .

إن كرامتنا ومبادئنا الوطنيـة وإنسانيتنا تـلزمنـا بالـكفـاح الايجابى من أجل الحرية والاستقلال والوحـدة ، وعـدم الانخـداع بالمشروعات الأستعمارية التى يراد بها تدعيم ركائز الاستعمار المنهارة .. ومقاومتها لـكيلا تحقق أغراضها فى مسخ عروبة عدننا الحبيبة ، وعزلها عن بقية أجزاء بلادنا العربية ، وعزيق وحدة الشعب وتشويه كفاحه البطولى ..

إن واقع حركتنا الوطنية .. ومتطلبات معركتنا القومية تلزمنا أن نرتفع بكفاحنا إلى المستوى الذي يحقق لنا أهدافنا فى الحرية والوحدة والأشتراكية ..

إن مسئولياتنا اليوم تهيب بكل العناصر المشتغلة بالقضية الوطنية أن يتناسوا خلافاتهم .. ويقفوا صفاً واحـداً ضـد سياسة الأستعمار ومشاريعه .. ويعملوا ، دوعالين أو هوادة ، فى سبيل إنجاح المقاطعة .

أيها المواطنون .

أيهـــا العمال والموظفون .. والمدرسون .. والتجار ..

ياأفراد الشعب العربى فى عدن ..

قاطعوا الانتخابات ..

باسم قوميتنا العربية ..

باسم كفاحنا التحررى الشريف

باسم أهدافنا ومبادئنا الوطنية ..

باسم كل القيم الشريفه ..

ومبادئ الأنسان ..

باسم أطفالنا ونسائنا ورجالنا .

باسم هذا كله . ومن أجل هذا كله ..

قاطعوا الأنتخابات ..

وتكتوا جميعاً تحت راية المقاطعة .

ان مقاطعتنا للأنتخابات تأكيد وتدعيم لايماننا بقضيتنا الوطنية .. ونضالنا من أجل حق تقرير المصير والتحرر والوحدة .

ان اجماع القوى الوطنية فى بلادنا على مقاطعة الأنتخابات خطوة فعالة نحو تطوير حركتنا الوطنية .. وتحقيق وحدتنا الوطنية الشاملة ..

اننا لانقف لوحدنا فى المعركة .. ان معنا كل الشعوب العربية وكل قوى التحرر والسلام فى العالم أجمع .

عاش نضال شعبنا العربى .

عاشت قوميتنا العربية المـكافحة .

عاشت مبادئ التحرر والوحدة والأشتراكية ..

والنصر لنضالنا الوطنى الباسل .

ولنقاطع الأنتخابات !

الأمانة العامة

جبهة الـكتاب الأحرار

هنا تجدون العامل

محمد عبده شيبانى	الملا
عبده عثمان	الزعفران عدن
مكتبة الشيبانى	الملا
محل الشيبانى	حافة حسين
السيد عبدالله المحضار	الزعفران بعـدن
عبدالله على الشيبانى	امام مدرسة السيلة بعدن
عبدالله على عبيد	أمام محطة الشرطة
مكتبة الحاج عبادي	السوق الطويل بعدن
محمد احمد الشيبانى	التواهى
عبدالله اسماعيل	

كل الهيئات الوطنية تقاطع الانتخابات معاً

• لماذا قررنا المقـــاطعة ؟
• هل يمكن تغيير الاوضاع داخل المجلس التشريعى
■ هل نكتفى بالمقاطعة نفسها

هذه هى بعض الاسئلة التى يعتقد الانتخابيون أنها محرجة .. وان المقاطعون لا يستطيعون الاجابة عليها بما يقنع ونحن نوردها هى مع اجاباتنا ، ونبدي استعدادنا لكى نجيب على اى سؤال حول الأنتخابات

هل تتوقعون أن تنجح حركة المقاطعة بعد أن اجريت فى الماضى ولم تنجح فى إغلاق المجلس التشريعى فى بلادنا ، بل وفشل تأثيرها ؟ وهل تعتقدون أن حركة المقاطعة يمكن أن تغير من وجه الاوضاع؟

ان نجاح حركة المقاطعة هذه المرة أمر لا شك فيه ولا ريب ، ذلك لأن الوطنيين جميعاً بكل هيئاتهم ومنظماتهم وجماعاتهم وافرادهم مقتنعون بها ومصممون عليها .

ولقد جوت المقاطعة فى الماضى ومع ذلك لم تفشل ، فان عدد المصوتين كان أقل من النصف . هذا مع العلم بأن مؤتمر عدن للنقابات لم يتكون بعد فى تلك الايام .

ونحن لا نستطيع أن نجزم بفشل حركة المقاطعة بالرغم من انها لم تقم إلا على عاتق هيئة سياسية واحدة هى : حزب الجبهة الوطنية المتحدة ، وبالرغم من انشقاق الصف الوطنى حين رفضت رابطة أبناء الجنوب الوقوف فى صف حركة المقاطعة وإعلانها دخولها الانتخابات بمرشحين رابطيين

ولعل الاصح أن تقول حركة المقاطعة تجمدت ولم تفشل بسبب هذا الانشقاق أولا بسبب عدم تفكير المقاطعين لموقف ما بعد المقاطعة .

أما فى هذه الظروف فقد أجمعت كل الهيئات الوطنية وكل الوطنيين على مقاطعة الانتخابات . وأجمعت أكثر على التفكير والعمل لما بعد المقاطعة . . وهذا الاجماع بالذات هو الكفيل بالتأثير على الأوضاع . هذا بالنظر الى الاثر الذى تتركه مقاطعة جميع الوطنيين للانتخابات ودخول جماعة معينة فى هذه الانتخابات معروفة باتجاهاتها وميولها السياسية لا يؤثر فى حركة نجاح حركة المقاطعة القادمة .

ماذا ترمون من وراء مقاطعة الانتخابات . هل معنى حركتكم هذه انكم تريدون طرد الاحتلال طفرة واحدة . أم ماذا؟

إننا لا يمكن أن نكون من السذاجة ومن النية بحيث نعتقد أن الاحتلال يمكن أن يطرد طفرة واحدة بواسطة مقاطعة الانتخابات لقد قاطعنا الانتخابات لأن التعديلات الدستورية لم تتمشى مع أهدافنا الوطنية ولم تستطع ان تثبت حسن نيتها بدخول العناصر الوطنية فى المجلس البلدى مثلا .

فان التعديلات المذكورة لم تزد على كونها مزيداً من القيود والأصفاد . وكلمة « تعديلات » فى الواقع غير مطابقة للمعنى المقصود من هذه الكلمة إذ لم تطرأ أية تعديلات تذكر على دستور المجلس التشريعى بسوى زيادة عدد الكراسى بأغلبية مموهة لاترجح كفة الشعب ولا يمكن أن تحقق إرادته .

كما أن هذه التعديلات المزعومة تقضى بمنع اليمنى من ممارسة حق التصويت والترشيح مهما طالت العمل النيابى وذلك بأن يطرد من اقامته هنا فى نفس الوقت الذي تمنحه لابن الكومنولث . . فمثلا تجيز هذه التعديلات منحى حق التصويت بصفتى مولود عدن ، ولكن أبى محروم منه لانه من اليمن بالرغم من مكوثه فى عدن عشرات السنين وزواجه فيها . فهل يعقل ان يكون ابن الكومنولث مواطناً لى فى نفس الوقت الذى يكون فيه أبى أجنبى ؟ وفى التعديلات الدستورية إجراء تعسفى يلقى الكرامة الانسانية ويلغى كل الاعتبارات الدولية فى المواطنة وحق ممارسة حقل التصويت كل ذى دخل يقل عن مبلغ ١٥٠ شلن شهرياً . أي انه يحمل المواطن مسئولية هبوط دخله ومسئولية فقره وهى مسئولية لا تقع على عاتق المواطن بالقدر الذى تقع فيه على عاتق سوء الوضع الاقتصادي للبلد الذي يعيش فيه .

وأما كبريات الكبائر فى هذه التعديلات فهو احتفاظ الوالى بحق نقض القرارات واعتباره ملكاً غير متوج شأنه شأن الملوك ورؤساء الجمهوريات أن وظيفة المجلس التشريعى بنفسها تصبح إستشارية وليست الزامية اي ليس لنواب المجلس التشريعى حق الزام الوالى حكومة بقراراتهم ونظرة واحدة إلى محاضر جلسات المجلس التشريعى تجد أن وظيفة أعضاء سلبية محضة .

وبالاختصار فان مجلساً تشريعيا بهذا الوضع لا يمكن أن يحقق شيئاً ولن يستطيع أن يحقق شيء وجل هدفه إضفاء الصفة الشعبية على الخطط الحكومية وشجب أى احتجاج عليها بوثيقة دامغة هى أن الشعب قد قبلها وقبل الاشتراك فيها بل وصاغها بواسطة نوابه وممثليه ، وعلى ذلك فليس له حق الاعتراف على القوانين والتشريعات التى يصدرها المجلس التشريعى ويقرها فهى بالدرجة الاولى من صنع نوابه وممثليه لا من صنع السلطة الفعلية فى البلاد . وأن هذه وظيفتها فقط إسداء النصح وإرجاء الارشاد .

إذا كانت هذه هى كل أسباب مقاطعتكم فاسمح لى أن أقول لكم أن تغيير هذه القوانين والتعديلات الدستورية ممكن اذا اشتركتم فى الانتخابات ، بنوابكم الوطنيين وأستطعتم أن تقبلوها من الداخل تستطيعوا تعديلها فان بامكانكم كنواب وطنيين أن تستقيلوا دفعة واحدة فتحدث فى البلد رجة شديدة فيشعر كل فرد أن لا جدوى من هذا المجلس بل وتسمعون العالم كله صوت احتجاجكم . فلماذا لا تدخلونها ثم تنسحبون منها اذا لم تستطيعوا تغييرها ؟

اما أننا لا نستطيع تغييرها فتلك هي الحقيقة التى لامراء فيها وأما اشتراكنا بنوابنا الوطنيين فى الانتخابات والعمل على تغييرها أو الاستقالة دفعة واحدة؛ فاننا حين نفعل ذلك انما نجهد انفسنا دخول إنتخابات نعرف نحن أن نتائجها ليست فى صالحنا . وحالنا فى هذا يشبه حال من يأمل أن تدل العصفورة لبنة ثم ما جدوى دخولنا الانتخابات التشريعية لكى تسحب منها فى النهاية ونقف فى نفس الموقف الذى نقفه الآن ونكون بذلك قد أخرنا زمن الكفاح خمس سنوات هي عمر دورة المجلس التشريعى الحالية .

إن خمس سنوات فترة لايستهان بها ولا يمكننا أن نضيعها فى هذا الانتظار الطويل الذي لانتيجة وراء هذا الأنتظار نجد أنفسنا فيه نقف موقفاً كان يجب أن نقفه قبل خمس سنوات ، فى نفس الوقت الذى يمكن أن نقطع فى هذة المرحلة شوطاً آخر

(البقية فى صفحة ٩)

مطابع أوريجنال هيدلبرج
أجود وأسرع آلات الطباعة فى عـــدن

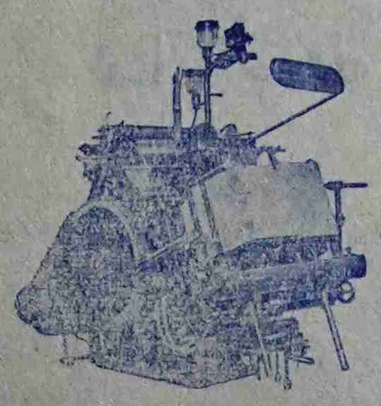

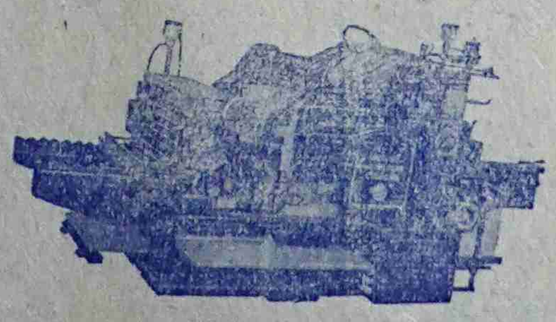

ماكينة سليندر ماكينة طباعة بلاتن

مطابع (هيدلبرج) الأتوماتيكيه تعطى فى كل ساعة خمسة آلاف طبعة .. ووزعت منها فى جميع انحاء العالم أكثر من ٥٠ الف مطبعة .. يمكن مشاهدتها فى معرض المطابع ولوازمها فى المعلا .

لصاحبه : **عيدروس الحامد**

الوكيل الوحيد لعدن واليمن

تلفون رقم : ٣٥٠٨

وفى المؤسسه توجد مختلف أنواع المطابع ولوازمها من أوراق وحروف عربيه وانجليزية وغير ذلك

حتماً سنقاطع

ليس غريباً أن يقرر المجلس التنفيذي للمؤتمر العمالى مقاطعة الانتخابات الحكومية بل وليس غريباً ايضاً أن يستقبل الشعب فى عدن قرار المؤتمر بالغبطة والسرور ..دلالة على التأييد والثقة المخلصين .

ونحن نؤكد لأبناء هذا الشعب المناضل اننا قد درسنا بعمق وروية موضوع الانتخابات ووضعنا نصب أعيننا كل الاحتمالات من أروعها الى أسوئها ولكننا لم نستطع ان نقرر سوى «المقاطعة»

قررنا المقاطعة بعد أن رجعنا الى جميع المذكرات التي أرسلتها الهيئات الوطنية .. ثم عدنا وطرحنا آراءاً ومقترحات كثيرة على بساط البحث والنقاش ،.

ثم أعلنا رأينا فى البيان المنشور فى هذا الكتيب وخرجنا بالقول : ينبغى الا ننتظر من جهة تطمع بقليل أو كثير من خيراتنا أن تعطى لنا ما نريد .. وكل ما نريد هو حريتنا وان الاستعمار دائماً ما يغير من شكله ولكنه يحتفظ بالجوهر .

وها هو اليوم متمثلاً فى دستوره .. لم يتغير بل وضع خطوطاً « روتوشية » على شكله تعرى ذوى النفوس الضعيفة

ثم ان الدستور الذى اعدته الادارة البريطانية فى عدن نسخة تهمل مصالحنا وأمانينا القومية وتهزأ بحركتنا ونشاطنا الوطنيين .. ولكى نفضح هذه العبارة أكثر نقول بصراحة أن الادارة البريطانية قد أثبتت أنها جد ساخرة وهازئة من إضرابنا فى ٢٥ إبريل المجيد ، ولم تعره أى اهتمام

إنها لم تحترم مطالبنا بل وتقف موقف المتفرج من رغباتنا الوطنية وفوق كل هذا وذاك إنها تحاول ان تتجاهل كياننا العربى .. قوميتنا التى تعرف الادارة البريطانية جيداً أننا لانستهين بها

لقد أضربنا أيها المواطنون الكرام يوم ٢٥ ابريل وأثبتنا للعالم أننا شعب له حقوق مسلوبة .. وأننا شعب يراد لنا أن يباد ولكن بطريقة تختلف عن الطريقة الفرنسية

وكما اضربنا فى إبريل سنقاطع فى ديسمبر سننبه للرأى العام العالمى بأن لنا قضية ، وسنعلم الرأى العام العربى ان هناك مؤامرة إستعمارية جديدة ترمى الى خلق مأساة تشبه تماماً مأساة فلسطين

وسنعلم جميع العرب بأننا سنقاطع من اجل عروبة عدن

سنقاطع لأن المجلس التشريعي الحكومى يتجاهل سيادتنا وشخصيتنا

سنقاطع لأن دستور المجلس يعطى حقوقنا المشروعة لأفراد مرتبطين ببلاد غير بلادنا

أما أولئك الذين أغرتهم « الرتوش »الاستعمارية وأبهرتهم الكراسى الذين يصفقون لكل حسنة تقدمها الادارة البريطانية فى بلادنا ويرفعون أيديهم الى السماء يحمدون الله على «النعمة» التى حصلوا عليها من قبل الأستعمار أولئك فقد حددنا موقفنا مامم فى البيان المنشور

وليركضو بكل قوتهم وراء السلطة ولينفذوا تعاليم الانهسية لينعموا بالكراسى الوثيرة والمناصب الوزارية

وغير اننا نناشدهم بالله والوطن ألا يستغلوا .. القوديم العربية والتى هى منهم براء

وسنقاطع نحن وسنرفض كل مايتصدق به الاستعمار علينا لاننا نحترم قوميتنا ونجلها

والله اكبر والنصر للشعوب

لجنة الثقافة والنشر
للمؤتمر العمالى

لماذا قررنا المقاطعه بقيه

فى الكفاح يحقق نتيجة مضمونة أقلها شعور المسئولين بأن لاجدوى من فرض إرادتهم على الشعب بمجلس تشريعى هذه حاله . . وهذا موقف الشعب منه وإحساسهم بضروث الإذعان لإرادة الشعب الذى يتحكمون فيه .

ثم . . من يدرينا أن لاتحودة فى صفنا الوطنى نفسه مزيداً من الانقسامات التي تعرقل من الكفاح كأن يغرير بعض الوطنيين من النواب موقفهم بعد أن يذوقوا حلاوة الاستيزار والراحة التي يضيفها كرسى الوزارة . الأمر الذي لن يستفيد منه سوى الاحتلال وحده الذى يعيش على الصراع والانقسام بين الوطنيين .

إن غير المقاطعين يتهمونكم بأن هدف مقاطعتكم هذه هى خدمة لأهداف الحكومة اليمنية وأن مطالبتكم باعتبار عدن وملحقاتها من المحميات جزءاً من اليمن الطبيعية يخدم نظرية الساسة اليمنيين ؟

هذا سؤال خارج عن موضوع انتخابات المجلس التشريعى ، وبما أنك ربطته بموضوع الأنتخابات فسأرد عليه هنا بما تقتنع . .

أولاً أن المقاطعة وسيلة وليست غاية . . وغيتنا هي أن نسيطر نحن عرب هذه البلاد على شئون البلاد .. والقوانين النيابية لاتحقق هذا الغرض ولا تحقق هدا الغرض ولا تعترف به . صحيح انه لم يرد نص رسمى صريح فى هذه القوانين فى مجموعها وأهدافها تبين أن الاتجاه هو مسخ عروبة بلادنا .

ونحن جزء لايتجزأ من الأمة العربية . والوطن العربى عبارة عن حلقات مترابطة . . والحلقة التى تربطنا بالأمة العربية هى اليمن . . وبلادنا نفسل كينونتنا جزءاً من الأمة العربية هى امتداد لليمن الطبيعية . . ولكننا لانريد أن تكون بلادنا امتداد للحكم المتوكلي القائم فى اليمن إذ أننا نناشد لكل اليمن حكماً منبثقا من إرادة الشعب ونظاماً غير هذا النظام الذى يرزح فيه شمال اليمن .

وإذا أنكرنا أننا جزء من اليمن الطبيعية فاننا بذلك ننكر انتسابنا الى الأمة العربية . . وننكر واقعنا الطبيعى . .

واستنكارنا للاوضاع الذى يعيش فيه الشمال اليمنى لايقضى أن ننكر انتسابنا الى اليمن فان الأوضاع تغيرها الشعوب وليست هى نظم ثابتة سرمدية تبقى الى الأبد .

ومعنى ذلك . . أننا يمنيون لا متوكليون . . والنظام المتوكلى سوف يزول ليحل محله نظاماً منبثقاً من إرادة الشعب كله حين يلتئم الشمال بالجنوب .

همسات

* لقد صادف تعيين الاستاذ حامد محمد على لقمان ضابطاً للعلاقات العامة بالنيابة فى الشركة استحساناً عند جميع الموظفين فى الشركة الذين يطمحون أيضاً بأن يحتلوا أماكن كثيرة من الموظفين المغتربين .

* تكرر نشر خبر فى صحيفة محلية فى عددين سابقين عن عن الأعمال الجليلة التى يقوم بها موظف محلى مسئون فى الشركة وكان من المتحسن أن تتحرى الصحيفة الدقة فى علاقة ذلك الموظف بزملائه الموظفين المحليين

* تقوم الأوساط الرياضية فى المصافى باستعدادات كبيرة فيها ليوم الألعاب الذى سيكون موعده هذا المساء والمسابقات فى هذا اليوم مفتوحة لجميع موظفى وعمال الشركة وطلبة مختلف المدارس من أنحاء البريقة

ملايين الرجال والنساء يفضلوا استعمال
زيت جمال النساء
نقى . رائحة . جدابه
يحفظ الشعر ويطوله

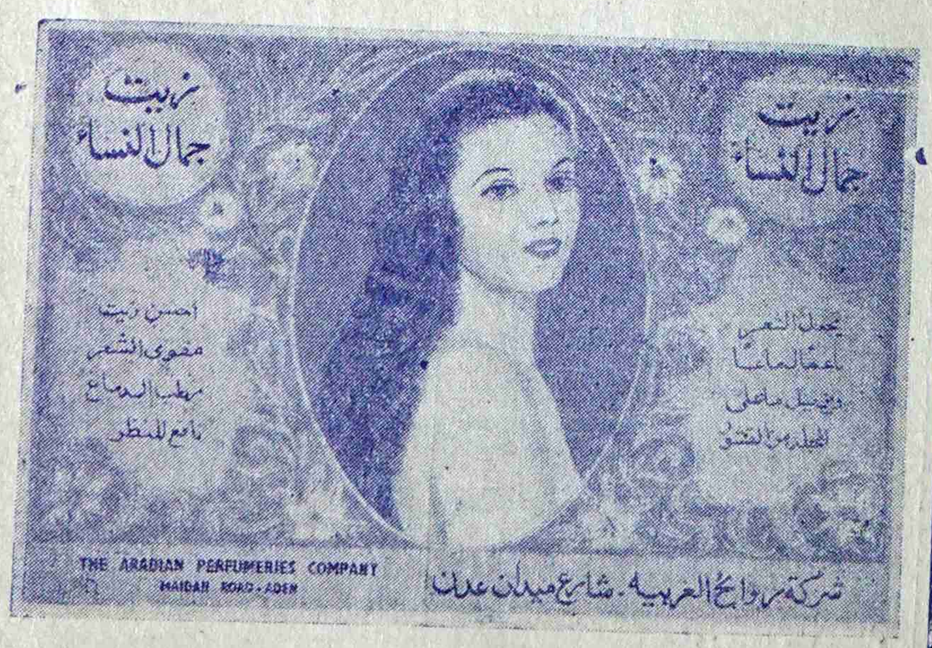

موجود لدي السيد عبد الحليم

المحاضر السرية

العامل تواصل نشر فتر

عبدالناصر يقول : الجامعة

الجمالى يقول الجامعة العربية

قائد حركة التحرر العربى الحديث

فى الساعة السادسة مساء يوم ٢٧ يناير سنة ١٩٥٥ عقد رؤساء الحكومات العربية إجتماعهم التاسع برئاسة السيد الرئيس جمال عبدالناصر رئيس وزراء مصر وبحضور كافة الوفود العربية التى حضرت جلسة صباح اليوم، وافتتح الرئيس الجلسة .

معالى السيد فيضى الاتاسى
مافائدة الاتفاق العراقى التركى

دكتور فاضل الجمالى — فائدته إيجاد نوع من التعاون بين البلدين وتبادل المعلومات وضرب مثلاً بتبادل المعلومات عن النشاط الشيوعى بين العراق وتركيا

الرئيس —
ان تبادل المعلومات الخاصة بالشيوعية يمكن ان يدخل تحت اتفاق الصداقة مع تركيا المعقود سنة ١٩٤٦

دكتور محمود فوزى
فى نهاية الجلسة الماضية طلبت من سفير العراق ان يزودنا بنص الاتفاق خصوصاً وان هناك تبايناً بين هذه الاتفاقية والبيان الذي صدر فى العراق فى ١٣ يناير ١٩٥٥

دكتور فاضل الجمالى
هذا المشروع الآن بين دولتين ومع استعدادنا لتزويد اخواننا به فانه سرى ولم نتفق على اذاعته ودخولنا فى هذا الاتفاق غير موعز به من أى جهة من الجهات

وبالامس عرضت عليكم بان سبب دخولنا فى هذا الاتفاق هو وضعنا الاستراتيجى فاننا نشعر بالخطر الشيوعى الدائم .

وقد سألنا الدكتور فوزى عما وراء الاتفاق العراقى التركى وأن ما ذكرته أنا أمس هو كل شيء .. واذا جد شيء آخر ستطلعون عليه قبل انجازه

اما البيان المشترك فهو مبين الاهداف الكبرى

الرئيس —
مامعنى تبادل المعلومات

دكتور فاضل الجمالى
هو تبادل معلومات عسكرية بين الطرفين وتنسيق الخطط فى الحدود لصد الهجوم الروسى

سيف الاسلام الحسن
ماهو الموقف بالنسبة الى مطالب العرب الأخرى

دكتور فاضل الجمالى
ان أساس حديثنا كان قضية فلسطين والتى لها الاولوية الكبرى

وفى مناقشة أمس أشير الى ان مرور القوات المسلحة وقت الحرب ماهو إلا تحالف وانا لايهمنا الاسماء وانما الحقائق فانه فى حالة حدوث عدوان على تركيا أو العراق فمن الضروري ان تمر النجدة عبر البلد الآخر فان قضية الدفاع عن النفس قضية شرعية ، وأن اى بلد لها الحق فى اتخاذ الوسائل الطبيعية الميسورة للقيام بذلك ، ان مرور العتاد لا يهمنى تسميته وانما انا أفهم انه نوع من التعاون كما ستقوم مصر بذلك كما انها فى الاتفاق الاخير مع بريطانيا وافقت على تقديم القاعدة وقت الحرب

دولة فارس الخورى
اذا كانت المادة الثالثة خاصة بالسلم فقط فهذا تعاون اما اذا كان فى مدة السلم والحرب فهذا تحالف لأن الروس عندئذ يمكنهم اعلان الحرب عليكم

دكتور فاضل الجمالى
المادة الثالثه مطلقة فى السلم والحرب

الرئيس —
تصوير وضع مصر مبالغ فيه فاننا نحاول تصفية القاعدة . والغرض من الاتفاق هو جلاء القوات مقابل نوع من التعاون لمدة محدودة

دولة فاضل الجمالى
انى اؤكد لكم باننا بعد التفاهم مع المتنورين فى العراق اصبحوا يؤيدون ماقمنا به تماماً لأنهم يهتمون بسلامة العراق ولهذه المناسبة أود ان تعلموا ان سياسة التعاون مع تركيا لقيت تأييد جميع رؤساء وزراء العراق السابقين اثناء اجتماعهم بصاحب الجلالة الملك وقد استعرضوا الموقف واجمعوا علي ان هذه الخطوة هى خطوة سليمة .. فالمسألة اذن ليست رأى نورى السعيد فقط بل يشاركنى فى ذلك رؤساء الحكومات السابقين كلهم

الرئيس :
هناك موضوعان أحب التكلم فيهما :

الأول :
يتعلق بجميع الدول العربية ولذا فاحب أن أكون على بينة تامة بموقف الجميع حتى أستطيع تحديد سياستى فى مصر وعلاوة على أننى مسئول عن مصلحة مصر فاننى يجب علي أيضاً ان أعمل لمصلحة المحيط العربى

فالموضوع الأول هو خاص بالمادة الثانية من ميثاق الجامعة العربية الخاص بتوثيق الصلات وتنسيق السياسة بين البلاد العربية .

والموضوع الثانى :
التجارب الماضية ، فاننا عندما عملنا كمجموعة فشلنا فلم نصل الى أى نتيجة إيجابية فاذا اتبعنا الآن نفس السبيل فلن ننجح . وأعود بذلك الى النقطة الأولى هل سنسير كما سرنا فى الماضى على أساس أن الجامعة العربية عبارة عن زاوية وليست فكرة أو حقيقة فاذا كانت مجرد نظرية فاقول للمصريين بأن سياستنا يجب أن تدور حول مصر فقط إذ لايوجد أى سبب يحملنى أربط سياستي بسياسة فاشلة باستمرار

وإننى أحب أن أعرف منكم الموقف بصراحة تامة خاصة وهذا هو أول اجتماع عربى أحضره حتى اذا تبين لى أن آمالى وعواطفى اكبر من الحقيقة عملت على كبحها .

وأحب معرفة هل إذا كان الموقف سيستمر كما كان عليه فى الماضى أي كما حدث فى بلودان وغيرها ، فاذا كان الأمر كذلك فلا داعى إذن لاجتماعات سياسية وليسر كل فى طريقه ويمكننا أن نقصر فى اجتماعاتنا على بحث الأمور الثقافية .

فاذا كنا سنسير فى هذا الطريق فلنتصارح ولا يخدع بعضنا بعضاً أو نخدع شعوبنا .

دكتور فاضل الجمالى :
انى اتفق مع سيادتكم فى الأمور التى ذكرتموها فاننى أشعر بنفس المرارة وقد خبرت الجامعة منذ نشأتها والمشكله سببها وجود شقة بين أهدافها القومية وبين الجامعة كما قصيت

فسيادتكم تفكرون بطريقة قومية سلبية
يحققان الاهداف القومية التى تتوخو
وهذا الموضوع يحتاج الى درس
فالمشكلة التى تذكرونها حقيقية
أهدافها شقة واسعة ولسد هذه الشقة
مجل قضايانا .
والجامعة اذا حملناها
أنفسنا .
فالجامعة لم توضع للأهداف

محضر الج

فى الساعة السادسة والنصف من
العربية اجتماعهم الحادى عشر برئاسة
كافة الوفود العربية التى حضرت
وقد انضم الى المجتمعين دولة
ممثلاً لليبيا .

الرئيس : رحب بحضور دولة
دكتور فاضل الجمالى :
لا أود تكرار ما قلته عن سياسة
شامل وبموجبه نستطيع أن نعمل على
هذا غير مقبول فأحب أن أقدم تحفظا
الرئيس :
ولو كان ميثاق الأمم المتحدة هو
ننسق سياستنا بحيث لا نخرج عن هذا
دولة فارس الخوري :
ميثاق الامم المتحدة يسمح لكل
وتنسيق أعمالها ولا يحجز على حرية
نظم الدفاع عن بلادها
الرئيس :
ان المادة ٩ فقرة ٢ من ميثاق
والاتفاقات التي قد تعقدها دولة من
أن ما يعقد من اتفاقات لا شك
المشترك تنص على اعتبار الدول
قواتها اعتداء عليها جميعا ويلزمها بأن
جميع التدابير وان تستخدم جميع ما لديها
الاعتداء فالمادتان اذاً مرتبطتان
يقول أنا حر لان النتيجة النهائية اننا
فلنقل أن ميثاق الضمان الجماعى
ونواجه الشعوب بذلك أو أن نضع
ان المادة العاشرة من معاهدة
بالاتعقد أى اتفاق دولى يناقض هذه
مسلكا يتنافى مع أغراض المعاهدة .

معالى برهان باش أعيان :
المجال الواسع لا زال موجودا فى المادة

الرئيس :
هذه المادة هى التى تلزمنى بهذا الميثاق

مركز عدن للدراسات والبحوث التاريخية والنشر
Aden Centre for Studies, Historical Research and Publishing
المجلس الانتقالي الجنوبي
SOUTHERN TRANSITIONAL COUNCIL
دائرة الدراسات والبحوث
متحف المكلا

ل ؤسا العرب

ة من التاريخ العربي

اوية أم فكرة وحقيقة

لحة لتحقيق الاهداف القومية

مات العربية الحالية ولا الجامعة

طويلة .

ربية بأوضاعها الراهنة بينها وبين

الى أن تحقق ذلك علينا أن

كثر من قابليتها نكون قد خدمنا

عشر

ينابر ٥٥ عقد رؤساء الحكومات

صر رئيس وزراء مصر وبحضور

س وزراء المملكة الليبية المتحدة

ل ان ميثاق الامم المتحدة

تنسيق دفاعنا اما اذا كان

الخارجية لما اجتمعنا هنا . اننا

الدخول فى أحلاف لتنظيم

م الى أى مجموعة من الدول لتعالج

م الأعضاء الآخرين للمعاهدات

أخرى ولكن فى الواقع

فالمادة ٢ من معاهدة الدفاع

أي دولة أو اكثر منها أو على

الدول الموقعة عليها وبأن تتخذ

ث استخدام القوة المسلحة ترد

س موقع على هذا الميثاق ثم

على ورق ولنتفق على هذا

سيق سياستنا الخارجية .

د كل دولة من الدول المتعاقدة

ها الدولية مع الدول الأخرى

المشترك

دكتور فاضل الجمالى :

إن احتمال وقوع حرب عالمية أمر بعيد حالياً ولكن العراق يخشى من حركات داخلية مثل ماحدث فى كوريا فأن ملا مصطفى موجود فى روسيا متزعما حركة الاكراد وقد يدخل العراق على رأس قوة منهم .

وأن تعهدنا مع تركيا لا ينقص من اهتمامنا بمعاهدة الدفاع المشترك .

الرئيس :

إن الواضح أن الانجليز والامريكان يرغبون فى عمل حلف فى الشرق الأوسط ، ولكن البنود التي ذكرتموها لاتحقق للعراق أي شيء عملى . وأحب أن أعرف ماهى الحكمة فى دعوتكم لنا للانضمام الى هذا الاتفاق .

دكتور فاضل الجمالى :

إننا نعتبر أن انضمام البلاد العربية لنا فى هذا الاتفاق يعزز ميثاق الضمان الجماعى ويبين مدى التعاون بين البلاد العربية .

الرئيس :

ماهو الغرض من دعوة البلاد العربيه بينما أن ميثاق الضمان الجماعى أقوى بكثير من الاتفاق العراقى التركى .

دكتور فاضل الجمالى :

هو من نوع تقوية الجبهة كلها .

الرئيس —

قد يقول البعض ان هذا الاتفاق سينتج عنه التزامات عسكرية . فقد يعرض العراق لعدوان . وطبقاً لمعاهدة الدفاع المشترك فاننا جميعاً سنهب لنجدته ولذا فمن الضرورى اخذ رأى البلاد العربية قبل عقد هذا الاتفاق

دكتور فاضل الجمالى

الاجابة على ذلك ان الدول غير ملزمة بأى اتفاق يتم بيننا وبين تركيا حسب المادة التاسعة من ميثاق الجامعة العربية

الرئيس —

نعود الى الموضوع الاساسى

أعاد للعراق وجهه العربى

اعتقد ان العراق من واجبه التشاور مع البلاد العربية قبل توقيع أي حلف

دولة فارس الخورى :

ماقاله دكتور الجمالى من الناحية القانونية صحيح بأن الدول العربية غير ملزمة بنجدة العراق اذا حدث عدوان عليه نتيجة الحلف التركى العراقى ولكن هل نستطيع ان نقف متفرجين على العراق وهو معتدى ويقول بانه حسب المادة ٩ من ميثاق الجامعة اننا غير ملزمين . ان قوميتنا لا تسمح لنا ابداً ان نفعل ذلك

ان العراق ادرى بالخطر الذى يحيق به ولا يمكننا ان ننفى الخطر الذى يحدث له ولا يجوز ان نمنعه من تلافى الخطر الذي يحيق به فاذا كان الشعب العراقى يعتقد ان من مصلحة عقد الحلف التركى العراقى فعليه ان يفعل ذلك دون ان آمره به او انهاه عنه اما اذا سئلنا كسوريا للانضمام الى هذا الاتفاق فاننا لانستطيع ذلك ولا نوافق عليه وطالما أن العراقيين مستعدون للمشاورة وليس ثمة عجلة فى الموضوع فان العراق يستطيع تأجيل هذا الموضوع شهرا او شهرين الى ان تتبين الظروف لنا فنجد حلاً ملائماً لهذا الموقف ولا يجوز ان نفترق دون وفاق

الرئيس :

انى دعوت لهذا الاجتماع حرصاً على اخوتنا للعراق اذ اننا نعتبر انفسنا جزءاً مكملا لبعضنا فى هذه المنطقة

وان نصوص المواثيق قد تفسر تفسيراً مختلفاً ولكننى افهم منها اننا ملتزمون بتنسيق سياستنا مع بعض لان اى عدوان سيكون نتيجة السياسة الخارجية .

وفى انتظار وصول التحفظ العراقى ننتقل الى الموضوع الثانى الخاص بدعوة الانضمام الى هذا الحلف

دولة فارس الخورى .

سبق واجبت بأن سوريا ترفض مثل هذه الدعوة

الرئيس :

سبق وتقرر هذا الأمر فى جلسة سابقة وقد يجب الوفد الليبى على ذلك .

دولة مصطفى بن حليم :

لاأرى فى الاتفاق مايغري على شيء وهو لايهم ليبيا .

سمو الأمير فيصل :

إن بيانات الوفد العراقي صريحة وواضحة والسؤال المطروح أمامنا عن الدعوة وهى لم تقدم كما أننا فى انتظار التحفظ العراقى .

دولة توفيق أبو الهدى :

مهما كانت الصيغه فالتحفظ أصبح مفهوماً فالوفد العراقى يقول بان العراق دولة مستقلة تستطيع أن تتفق أي اتفاق تشاء .

سمو الأمير فيصل :

أعتقد أن الجميع يشاركوننى فى الرجاء إلى العراق ألا يسلك طريقاً يفسر بأنه مخالف لاجماع الدول العربية أو رغبتها أو مصالحها وانى أرجو ألا يسير العراق فى طريق منفرد

دكتور فاضل الجمالى :

إننا متفقون على ضرورة التشاور وتبادل الرأي وان العراق اذا اتخذ أية اجراءات لحماية حدوده فانه يفعل ذلك من أجل البلاد العربية جميعا

سمو الأمير فيصل

هل أفهم من ذلك ان العراق لن يقدم على خطوة دون التشاور معنا

دكتور فاضل الجمالى

بالنسبة للاتفاق فقد عرفتم رأينا وعندما نصل الى صيغة نهائية سنبلغها الى حضراتكم

دولة سامى الصلح

قبل التوقيع

دكتور فاضل الجمالى

هذه مسئولية رئيس الحكومة

سمو الأمير فيصل

هل أفهم أنكم كأخوة تصرحون بأنه سوف لايتم أى شيء قبل التشاور مع بقية البلاد العربية .

دكتور فاضل الجمالى

هل سنعود الى التشاور من جديد اعتقد اننا تشاورنا فعلاً

معالى برهان باش أعيان :

يمكننا أن نعد بأن أي تقدم فى سبيل توقيع هذا الاتفاق سنخطر به البلاد العربية

سمو الأمير فيصل :

التبليغ شيء والتشاور شيء آخر

(البقية على صفحة ١٢)

دار البعث

للطباعة والنشر

المؤسسة الوطنية فى جنوب اليمن

تطبع فيها صحيفتنا

(الفكر والعامل)

أوسع دار تملك امكانيات كبيرة لطبع الكتب فى مختلف الحقول ولها خبرة فائقة لطباعة الأعمال التجارية تبرز فيها الأناقه والنظافة فى أروع صورها .

أسعار زهيدة ومعاملة ممتازة

شعارنا — « لا إستغلال ولا جشع فى المعاملة »

BY APPOINTMENT TO H.M. THE QUEEN
BISCUIT MANUFACTURERS, PEEK, FREAN & CO. LTD.

Peek Frean's Biscuits

حلو لذيذ

مغذ مفيد

بسكويت « بيك فرين » الفاخر

الصيدلية العربية

الشارع الرئيسى المعلا عـــدن

يسرها ان تعلن لجميع المواطنين انها على استعداد ان تقدم للشعب العدنى والشعب اليمنى الكرام أحدث الأدوية والعقاقير الطبية بأنواعها واحجامها المختلفة والتي تعالج جميع الامراض .

ان ابناء اليمن خاصة يستطيعون ان يجدوا جميع متطلباتهم بأية كمية كانت بأسعار لاتزاحم والى الشعب اليمنى تود الصيدلية العربية ان تقول انها توجد لديها حالياً أدوية للامراض التالية :

الصداع ، البواسير ، الجذام ، رمد العيون ، فقر الدم ، السعال ضيق النفس ، حمى الانفولونزا، حال ، الطير ، السعال الديكى ، حمى الملاريا ، مرض السكر ، الرده ، مرض الآذان ، رض القلب .. المقويات وبأنواعها مختلف العقاقير التى ترد اليك شبابك .

والصيدلية العربية تمثل شركات المانية وانجليزية وسويسرية وايطالية اشتهرت بانتاجها الرفيع فى انواع العقاقير الطبية ..

واضافة الى هذا فانه قد تم حديثاً التعاقد مع شركة المانية من أكبر الشركات العالمية فى تحضير البنسلين والاستروبتومايسين ..

أقصدوا الصيدلية العربية فى الشارع الرئيسى بالمعلا تجد أن كل تلبي حالا طلباتكم

أضمن سلامة ممتلكاتك باستعمال

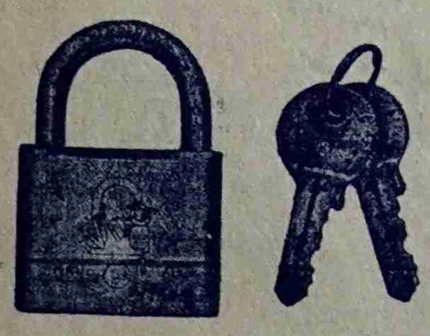

فيرو VIRO

الأقفال الايطاليه الشهيرة والممتازة الصناعة والجودة

المحاضر السرية لاجتماع الرؤساء العرب بقيه

عبد الناصر يقول : دعوتي هذه هى دعوة الى الحياة

معالى برهان الدين باش أعيان : التبليغ سيكون لأخذ الرأي بالطبع

الرئيس :
أعتقد اننا تشاورنا كثيراً . والوضع الآن هو هل سنسير على سياستنا العربية ونقوى دفاعنا حسب معاهدة الدفاع المشترك أو أننا سنعمل على تنظيم الدفاع عن هذه المنطقة عن طريق الدخول فى احلاف مع دول أخرى خارج المنطقة

سمو الأمير فيصل :
اننا اتفقنا على ذلك

الرئيس :
العراق يري نظرا لظروفه أن يتحالف مع تركيا ولقد ذكرنا وجهة نظرنا فى هذا الشأن

والآن لدي اقتراح من مصر بدعوة العراق أن تسير فى نطاق السياسة التى وافقت عليها البلاد العربية والتى تضمنتها مقررات وزراء الخارجية

دكتور فاضل الجمالى :
ان العراق سائرة فعلاً مع البلاد العربية فى السياسة الخارجية .

الرئيس :
انك تدعونى للانضمام معكم فى الاتفاق مع تركيا وأنا أدعوكم الى البقاء معنا فى سياستنا الخارجية

دكتور فاضل الجمالى
ان تحفظى ضرورى فكل شيء خلاف ذلك هو ضد المصلحة العامة والمصلحة العربية واننا ندعو الى الأخوة والصراحة

الرئيس :
واعتقد اننا جميعاً تبادلنا هذه الصراحة واننا اتفقنا الى ان البلاد العربية اتفقت على عدم الدخول فى احلاف . والعراق وحده يرى الدخول فى حلف

دكتور فاضل الجمالى :
ان العراق يرفض هذه الدعوة انكم بهذا تدعوننا الى الموت

الرئيس :
ولكن قد تكون دعوتى هى دعوة الى الحياة ولا أستطيع ان أطلب الموت الى لدولة شقيقة وعذري مع انني مؤمن بالدعوة الى الحياة وان من حق الصديق ان يدعو صديقه الى مثل هذه الدعوة

دولة فارس الخوري :
هل التعاون مع الغرب تدخل فيه تركيا

الرئيس :
نعم ولكن التعاون يقف دون التحالف

دكتور فاضل الجمالى :
ان هذه الاساليب لا تخدم العرب

الرئيس :
انا لا أعرف ماهى هذه الاساليب ولم أر أى خدمة للعرب فى الماضى ولكن الذي اعرفه ان العرب نكبوا فى الماضى بسبب الاساليب السابقة وأعتقد ان الاسلوب الذي أتبعه يخدم العرب فقد وصلنا الى اتحاد شامل

وان الاساليب الملتوية لا نتبعها فى مصر ابدا

يجب ان نتصارح واننى مؤمن ان ما يعمله العراق خطأ ولهذا فاننى أدعوك الا تستمر فى هذه السياسة دون أن يكون فى ذلك أى اسلوب من الاساليب التى يتصورها فاضل الجمالى

دكتور فاضل الجمالى :
انى اعتقد انه مالم تترك اساليب الدعاية والهجوم فان المشاكل تتعقد فاذا كنا نريد ان نعمل كاخوة فيجب ان يتحمل بعضنا البعض

الرئيس :
سبق وحاولنا إقناع نوري السعيد فى سرسنك وفى القاهرة برأينا وليس الغرض بتاتاً هو الدعاية كما يظن فاضل الجمالى ويمكن أن يعترض منه ان نبحث سياسة سبق وتحدث بشأنها فى كل عاصمة عربية

دكتور فاضل الجمالى :
نني أعود الى ماقلته صباحاً وهو الى ان يتم اتحاد عربى فيدر الى يجب ان نعمل على مايتفق عليه الجميع ولكل عضو الحق فى ان يبحث عن مصالحه وليس للجامعة العربية ان تلزم أى عضو بعمل معين . وهذه الدعوة اعتبرها تدخلاً فى سياستى وحقى ومصلحتي

بأى صفة نخرج من الجامعة انني لا ارى مبررا ان يطلب من دولة مستقلة عملاً معيناً وحقكم الادبى يجب الا يتخذ شكلاً رسمياً

الرئيس:
لم يخطر فى ذهننا أي أسياد او اتباع وامامنا الآن سياستان وفكرتان وارحب بان نخرج بسياسة واحدة

انى ادعو فقط ولا أطلب اجبار العراق وهذا أمر حيوي اذ ان هذا الحلف سيجر من ورائه الكثير فهناك دول اخرى ستدخل هذا الحلف

فلذا لا أستطيع القول باننا تفاهمنا فقط . فطالما أنى مقتنع بان السياسية التى أطلب اتباعها هى السياسة الصحيحة فمن واجبى ان ادعو العراق الى رأي البلاد العربية

معالى برهان الدين باش أعيان
لا داعى لكل هذا التوسع فان الدعوة تسيء الى العراق ولاشك

معالى فيضى الاتاسى
ان اقتراحكم فى شكله الحاضر — أى دعوة العراق — يفيد بان السبع الدول فى جهة والعراق فى جهة اخري والاصح فى نظري ان يوضع القرار فاذا شاء وفد ان يبدى اعتراضاً او تحفظاً فليفعل ذلك

الرئيس
احب ان الفت النظر بان هذا ليس مجلس جامعة الدول ، بل هو اجتماع لرؤساء وزراء الدول العربية . اجتمعوا بسبب الحلف العراقى التركى وانتهينا فى اجتماعاتنا السابقة الى عدم قبول الدعوة للانضمام الى هذا الحلف

أما العراق فيصر عليه

وعند بحث هذا الموضوع تبين ان سياسة العراق مختلفة عن السياسة التي أقرت والمسألة لا تندرج تحت المادة السابعة من ميثاق الجامعة العربية

دكتور فاضل الجمالى
اذا لم نتفق الآن فقد نتفق مستقبلا فيجب الا نعمل شيئاً يؤدي الى تفريق الشمل

الرئيس
ان العراق دعتنا بصورة علنية وقد سردت كل حججى لاقناعه وان حرصى على اخوة العراق تدعونى الى دعوته الى ما أطلبه واقترح عدم وضع قرار لهذه الدعوة

دكتور فاضل الجمالى
انى مستعد أن أحمل الى رئيس الوزراء العراقى كل ماأبديتموه

وكالات شهاب للتامين

والتجارة من المحدودة

اكبر وكالات مؤسسات التأمين فى منطقة البحر الأحمر تتعاملون فى كل أنواع التأمينات بالأضافة الى المعاملة الحسنة والأسعار المعقولة مع الضمان الكامل

للاستعلامات اتصلوا بمؤسسة :

وكالات شهاب للتأمين

حلويات ومأكولات لذيذة

أفتتح السيد احمد الجداوى ركناً جديداً لبيع الحلويات المتنوعة والمأكولات الشرقيه والغربية بأسعار معتدلة وهو مستعد لإعداد ماتتطلبه الحفلات الخاصه والعامه من مأكولات وحلويات —

سارعوا بالإتصال بـ

السيد احمد الجداوى
أمام مطعم الكشر
شارع الميدان
زورونا اوالتجربة خير برهان

تزيد في لذة الطعام كوكاكولا المنعشة

كوكاكولا المنعشة تزيد لذة الطعام . وجودها الدائم فى البيت يريح المضيف ويرضي الضيف .

دليل الذوق الممتاز

اصحاب امتياز التعبئة :
شركة عدلان للتعبئة : ليمتد

EXP. 829

اسعارنا بالتفاريق
الكبيره ٥٠ سنت
الصغيره ٣٠ سنت

صحيفة الطلاب

كلمة الصحيفة

* بدأ العام الدراسي الجديد الاثنين قبل الماضي وبدأنا نرى إخوتنا الطلاب يسيرون في الشوارع في طريقهم من والى مدارسهم وهذا المنظر يبعث في النفس الطمأنينة ويبعث في النفس الامل ويجعلنا ننظر الى الغد ننظر اليوم الذي سيكون فيه أخي طبيباً وأخوك محامياً و أخوه ضابطاً يجعلنا ننظر الى الأمل المقبل الى اليوم الذي ستحطم فيه القيود الى الغد المشرق غد الحرية و غد العمل .. انني أرى في أخوته المستقبل كله مستقبل الجنوب العزيز .

والكني أعجب لهذا التنافر بين الطلاب أعجب للتنافر الذي أراه في نظراتهم الموجهة بينهم بين ابناء الصف الصف الواحد وأتساءل ما سر هذه الوحشة وهذا التنافر .. وأجد الحل إلحل بسيط جداً وهو عدم وجود جمعيات ونوادي تظم هؤلاء الطلاب وتنمي فيهم حب الاجتماع وتقوى عندهم وحدة المبدأ . ان الجمعيات المدرسية هذه الجمعيات البسيطة كجمعية الموسيقى والصحافة في المدارس لها أعظم الأثر لا في الحياة الدراسية بل في الحياة العملية ويبقى تأثيرها الى الأبد وللأسف الشديد لا توجد جمعيات في مدارسنا الابتدائية ولا الثانوية ولا المتوسطة اللهم المدرسة المتوسطة بعدن حتى كلية عدن كلية الشباب لا توجد بها جمعية أو ندوة ثقافية .. ولهذا السبب لنحطم هذه النظرات المتنافرة ونبعد هذه الحدود طلبنا بنادي ثقافي للطلاب وهذا ما شرحناه في مذكراتنا للسكرتارية ولإدارة المعارف . ورفض الطلب لان ادارة المعارف المحترمة تقول أن هذا من شؤونها ومن اختصاصها وأنها أي هذه الجمعيات والندوات يجب أن تقوم في حدود المدارس ورغم انه لا توجد هذه الندوات في المدارس الا أننا تكون حسني النية مقدماً لو قلنا اننا نطالب بتحطيم هذه النظرة وهذا التنافر ليس بين طلاب المدرسة الواحدة بل بين طلاب المدارس جميعه .. حتى نطمئن إذا خطونا وحتى نكون اكثر قوة .. لهذا نطالب بالنادي .. وسنظل نطالب به دائماً وسيطالب به من بعدنا وستضطر ادارة المعارف لأن تعطي هذا الترخيص وترضخ للأمر الواقع

* قرأت إحدى صفحات الطلاب التي تنشر في عدن ووجدت فيها مقالا حول نادي الطلاب نقله (بالحرف الواحد) الطالب الذي ارسلة الى المجلة تلك من صحيفتنا هذه ونحن لا يسوؤنا نقله أبداً وانما الذي يسوؤنا أن ينسبه الطالب الى نفسه .

* هذه الاستقالات بالجملة من من معلمينا ما سرها ما سر أزمة المعلمين في المدرسة المتوسطة ما سر هذه الأزمة التي لها أعظم التأثير على طلبة المدارس هل السر يكمن في معاملة ادارة المعارف أم انه يكمن في تنكر المدرسين لواجبهم وتخليهم عنه في أصرح المواقف إننا لا نريد من مدرسينا أن يجعلوا من التعليم مهنة مظمونة حتى يجدوا عملاً آخراً بأجر زيادة اننا نريد أن تكون رغبتهم في التعليم منبثقة في من ضميرهم ومن جمورهم بالواجب والمسؤلية نحو الجيل القادم وقبل أن أستمر في التحامل أريد الطلاب أن يعرفوا السر فما رأي إدارة المعارف أم أن هذا من الأسرار الخاصة الموضوعة خلف الستار الحديدي مجرد سؤال وتساؤل

قلم الصحيفة

مسابقة صحيفة الشباب الكبرى

المسابقة وشروطها :

١) القسم الأول خاص بطلاب وطالبات المدارس الثانوية
(قصة قصيرة لا تقل عن ورقة (فلسكاب) تعالج مشكلة اجتماعية محلية)
٢) القسم الثاني خاص بطلاب وطالبات المدارس المتوسطة
(كيف أستفدت من أوقات أفراغك في عطلة الصيف الماضية)
٣) القسم الثالث مفتوح لكل الطلاب والطالبات
(أجمل نكتة قلتها أو سمعتها)

الشروط :

١) أن تكون القصه جديدة وغير منقولة ولم تنشر من قبل
٢) أن تكون القصة أو المقالة أو النكته مكتوبة بخط واضح
٣) أن تكون النكتة جديدة وغير منقوله ولم تنشر من قبل ، فكل نكتة أو قصة منقولة ستحذف من المسابقة
٤) يمكن الطالب أو الطالبة الاشتراك في القسم الثالث الى جانب قسمهم
٥) على الطالب أن يكتب اسمه وأسم مدرسته والسنة التي يدرس فيها وبخط واضح
٦) آخر ميعاد لقبول الرسائل يوم ١٥ أكتوبر ٥٨ وأي رسالة تصل بعد ١٥ أكتوبر ستحذف من المسابقة .
٧) إذا ما أشترك طالب أو طالبة من المدارس الثانوية في قسم المدارس المتوسطة أو بالعكس فانه سيحذف من المسابقة
يشترك في التصحيح نخبه من المثقفين

الجوائز :

١) القسم الاول :-
الفائز الأول — اشتراك في العامل لمدة سنة
الفائز الثاني — مجموعة كتب انجليزية

٢) القسم الثاني :-
الفائز الأول — اشتراك في العامل لمدة نصف سنة
الفائز الثاني — مجموعة كتب عربية

٣) القسم الثالث :-
الفائز الأول — قصة (لا أنام)
الفائز الثاني — (٥) خمسة شلنات

أبعثوا برسائلكم الى :-

محرر صحيفة الشباب
صحيفة العامل الغراء
ص . ب . رقم ١١٦٢ كريتر عدن

صفحات الطلاب

هل ترجو المجلات المدنية من تخصيصها صفحة للطلاب بعضها أسبوعياً وبعضها شهرياً الربح أم ترجو من وراء ذلك الدعاية للصحف بين الطلاب أم تريد ان تظمن مواد الصفحة واحدة أسبوعياً أم انها ترى ذلك واجباً .. انني لا أدرى في الحقيقة هدف هذه الصفحات . ان الصفحات عادة وأقصد صفحات الطلاب لا تحرر من قبل أشخاص لا يعرفون الأوضاع في المدارس هذه الصفحات يجب أن تحرر من الطلاب يجب أن تعالج مشاكلهم وتشجع انتاجهم وأن يكون لكل صفحة لجنة ولكل مدرسة ممثل في هذه حتى يعرض الوضع في مدرسته وحتى يري ميول الطلاب و رغباتهم .. اننا لا نريد صفحة تحمل أسمانا نحن الطلاب لنجد فيها إجابة على سؤال يقدم الى فنان لا تفيدنا إجابته شيئاً ، وأنا هنا لا أتحامل على الفنانين ، أو نجد فيها تحاملاً وشتما ام تقرأ على صفحاتها معلومات عامة تكون قد قرأناها في الكتب أوفي المدرسة اننا وللأسف نجد صفحات الطلاب محشوة بهذا الكلام صفحة مخصصة للضيوف الذين يقللون من استفادتنا من هذه الصفحة أو معلومات عامة لا تفيدنا ولن تفيدنا أبد الدهر .. هنا أتحدث بصورة عامة ولا أعني صفحة من الصفحات انني فقط أريد تغيير وضع صفحات الطلاب او ايقافها عن الصدور فخير لنا الا نرى هذه الصفحات من أن نراها لترتسم على شفاهنا ابتسامة السخرية إنني أطالب بذلك وأنا متأكد أن أصوات التأييد سترتفع من كل مكان ضد هذه المهازل مهازل صفحات الطلاب .

(موم)

[نشرت هذه الكلمة طبقاً لحرية الرأي التي نادت بها الصحيفة ما دام المقال لا يحمل نقداً شخصياً]

شوامخ الأدب العالمي

نجيب محفوظ ٢

أما اليوم فنعرض لكاتب سهل المأخذ قريب الى النفوس نبع من هيئة ليس بيننا وبينها بعد شق ولا مسير طويل وحديثه معنا سهل واضح لأنه يتحدث عنا - عني وعنك - وعن الحياة وصروفها بيننا . ونحن نفهم حديثه فنحسن الفهم ونقرأ له فنحسن التذوق ونجد المتعة والفائدة عنده . أما الكاتب فهو محمد نجيب محفوظ . . وأنا أقول وأنا واثق هذه المرة من أن معظم القراء قد قرأوا لنجيب محفوظ شيئاً من قصصه وبعضاً من إنتاجه وانهم لن يجدوا عسيراً في تتبع حياته وعرض بعض من روائعه .

ولد نجيب عام ١٩١٢ في حي الجمالية في القاهرة وحي (الجمالية) منزل الوصي بالنسبة لنجيب محفوظ فهو قد جعله مسرحاً لأهم رواياته خان الخليلي ، وزقاق المدق وبين القصرين بأجزائها الثلاثة . وبالرغم من أن أسرته انتقلت من « الجماليه » الى العباسيه إلا أنه ظل أميناً لحيه كثير التردد عليه .

وفي حيه هذه عرف - وهو لايزال صغيرا - التدخين والنساء - وكان كثير الخيال والاندماج فيه فقد حاول مرة وهو لايزال صغيراً ، إن يقوم بدور الطبيب الانساني في حلة ولادة أختار لها الخادم الصغيرة . . وقد حمل موساه لهذا الغرض لولا أن اكتشف .

وقد أغرم الصبي بالروايات البوليسية في أول مرة ثم بالسينما ولكنه يضيق بتفاهة الاثنين حينما يطلع على كتب الأدب والفلسفة . واستمر في قراءته الادبية الواسعة

البقية على صفحة ١٥

مذكرات حاج :

إنطباعاتي فى السعودية — ٥ —

بقلم
ادريس أحمد حنبلة

٢٥ يونيه ٨٥

وأخيراً وصلنا عرفات مساء ٢٥ يونيه مجهدين من وعثاء السفر فى طابور كبير أوله فى عرفات وآخره فى ضواحى مكة مهللين مكبرين حتى انى كدت ان انفجر باكياً وقد انهمرت الدموع فعلاً من عينى وانا اكبر مع الحجاج ذلك التكبير الذي تخشع له القلوب وكانه أصوات ملائكية حدث ذلك طيلة الوقت فى الطريق وانا أستعرض صوراً خاطفة من حياتى وكيف أجتمعت الأن هنا و هناك ضاربين خيامهم فى مسافة شاسعة على سفح ذلك الجبل المقدس « جبل الرحمة » الذى شهد خطبة الوداع من نبينا العظيم وهو شاعر الخيام العديدة يتميز بعضها عن الأخرى ترفع لأفتات راكع ومسبح ومتهجد وناحب يذرق الدمع مدرارا من الله راجياً المغفرة والتوبة فى ذلك الموقف العصيب

٢٦ يوليه ٥٨

وكان وقوفنا فى عرفات فى يوم الخميس ٢٦ يونية ٥٨ عراة الامن تلك الآزر البيضاء وحفاة الامن تدك الأحذية الخاصة تضللنا رحمة الله وعنايته من لفح تلك الشمس المحرقة مستعينين بالمظلات أما أنا فقد نسيت شمسيتى فى عدن فاحتميت مع أحد اصدقائى النقابيين خوفاً من أن أسلب بضربة شمس قد تؤدى بحياتى فأصبح فى عداد رضوان الله عليهم وأبل ثراهم

وكذلك رتلنا دعوات خاصة تقال من مثل هذه المناسبة فى مثل هذا المؤتمر الاسلامى العظيم وكلنا سواسية هناك أمام الله لا فرق بين عربى وأعجمى ملك ورجل عادى غنى وفقير وجاهل ومثقف شعرت بهذا الشعور فى اعماقى فقلت ما بال هؤلاء الملوك والقياصرة لا ينزلون الى الشعب من ابراجهم الذهبية لينقذوا له رغباته فى الحياة الكريمة الحرة اللائقة ما بالهم يتخذون منه مآرب لاشباع شهواتهم واغراضهم الشخصية فتذكرت انى فى أرض تحكمها أسره واحدة فرضت على الشعب العربى فى الحجاز بقوة الحديد والنار وسطرت على كل مقدرات الشعب فجعلته مسخاً مشوهاً معطل الاحساس والتفكير لا يقوى على الحجر بآرائه فرفعت ببصري الى السماء ودعيت من كل قلبى لزعيمنا الروحى البطل جمال وعتمت بكلمات يفهمنى الله عن زوال العهد الفاسد فى هذه الأراضى المقدسة وان يقيظ لها أمثال جمال ليحيى الأرض من بعد موتها وعلى الأخص ايجاد احدث الطرق للسهر على راحة الحجاج ضحايا العهد الحاضر فى المملكة السعودية . كانشاء فرع من اداره الحج لمكتب السياحة .

وبعد الأنتهاء من الطقوس الدينية للوقوف انسلخت جانباً من رفقائى فى البعثة وقمت بجولة قصيرة فى عرفات زرت خلالها الجبال المحاذية لها وأخذت معى عينة من أحجار وتراب وعوسج تلك المنطقة للذكرى والتبرك ثم صليت العصر فى مسجد «نمرة» وأشتريت كتاب الدين والحج لمؤلفه الحاج عباس كرارة الذى كان المدح جزافا للسائلة المالكة وأسهب كثيرا فى المعاملة الحسنة التى يتلقاها الحجاج أمام موسم الحج ولم يرع ذمة العلم فى عنقه ولا الحق فى السداء النصح للمسؤلين ضلنا منه من أن بعضا من الملق المجاملة سوف يقربه من الاعتاب الملكية ليصبح يوماً ما كاتب الملك الملك الخاص لينفعه بهبات وكسوة مقابل التقرب وأنا شخصياً أخطئى هذا النوع من البشر الذى يعيش على حساب جماجم الشعب ودمائه وعلى فتات الموائد الملكية السيئة ولو الى أجل معلوم .

وبعد الانتهاء من تلك الرحلة الاستكشافية رجعت الى خيمتنا فجال خاطر ليعض الزملاء للصعود الى قمة جبل الرحمة حيث يقال أن آدم صلى هناك فلم نتردد وذهبت بمعية الزملاء مصطفى الجميل ومحمد محمد وفاء ويوسف آتو الى ٣/٤ الجبل حيث التقينا عند سفحة بالدكتور فوزي أمين صندوق البعثة ولم يسمح لنا بالصعود الى قمته لأن الوقت أوشك أن يدلهم وهكذا عدنا ادراجنا لنلحق بالدفاق ولكن بهنا مدة طويلة ولم نعثر على خيمتنا لأن الخيام المضروبة قد أزيلت والحجاج يسيمدون الذهاب على متن الأتوبيسات الى منى وأخيرا وبعد لأي عثرنا على المكان بعد أن تكبدنا مشاق الطريق ولقد نسيت أن أصف لك جبل الرحمة فهو كاحد الجبال زاخر بشتى أنواع القاذورات اذ أنك لا تستطيع أن تستكمل الاستنشاق من الروائح المنتنة العفنة من محروح الاسنان فهل للمسؤلين أن يعقدوا سمة هذا الجبل المقدس ويطهروه من العفن والقذاره بمحلول دى . دى . تى أو أي مطهر انها والله وصمة فى جبيننا نحن المسلمين أن نعبث بهذه المقدسات والآثار الدينية

وأخيرا ركبنا الأتوبيسات فى طريقنا إلى منى حيث عرجنا الى مزدلفه وهو واد فسيح به حصى للجمار وأخذت معى ٤٩ حصي ووصلنا منى فى ذلك اليوم .

(يتبع)

أعلنو عن بضائعكم فى صحيفه الفكر

مصنع الأمين لتعبئة الزجاجات

(الكوثر)

المشروب المفضل فى الصيف والشتاء

خلاصة البرتقال الأصيل المنعش المغذى الفوار

إنتاج أول مصنع عربي للتعبئة في جنوب الجزيرة العربية

العامل . في . عام بقية

اع فى ١٤ إبريل

وفى نفس العدد وفى الصفحة الثانية ظهرت اوين التالية :

فضيحة جديدة لشركة أجنبية

طرد عامل بعد تسع سنوات

إدارة العمل ومديرها بالاصلاحيات وطبيعى نفصيلات هذه العناوين كانت تحمل حملة ية بناءة للاوضاع الادارية فى الشركات وأن ذلك العامل البسيط .. الشريف الذى يكدح ويريق عمره فى سبيل سد رمقه مدة سنين قد أصبح فى لحظة واحدة محكوماً بالطرد .. ولم تستطع إدارة العمل ان تنقذه ذلك الوقت مما يدل على أن الأدارة البريطانية تحمى كرامة الا نسان وتنقض مقدراته

وفى نفس الشهر أى ابريل سجلت العامل صفحتها الأولى انتصاراً للشعب في المجلس ي . وهى انتصارات فى تعريب (البلدية) أن وعد النواب الناجحون فى الانتخابات سيعربوا الدوائر البلدية وأنهم سيضمون ات الماء والكهرباء والمعارف إلى اختصاصات ية فى مؤتمر شعبي عقد في دار المؤتمر !

إضراب ٢٥ إبريل المجيد

وانهالت التأييدات من شتى أنحاء العالم د عمال عدن وتستنكر سياسة الهجرة التى ها الادارة البريطانية فى عدن

وأضرابنا .. شلت الحركة فى كل شبر من ن عدن العربية ولم يقف فى وجهنا سوى ارة البريطانية فقد نشرت العامل مايلى :— قال مدير معروف انه مستعد أن يستعين ة مسلحة لتأمين حراسة الموظفين لو يحبوا يشتغلوا فى يوم الإضراب

طبيعة أخس طبيعة

هذا باب ثابت فى الصحيفة له قراء كثيرون قبونه كل أربعاء بل ويحفظون منه مقتطفات أنه يكتب بالعامية ويعالج مشاكل دقيقة بأسلوب ى جذاب لاذع .. يتحدث عن مشاكل ت والشارع والمجالس والأمن والسينما والمدارس تزوير وتعسف الشركات والقوانين الجائرة رة محببة إلى النفس

الهجرة .. الهجرة

وظلت هذه الصحيفة ترفع صوتها فى بة المسؤلين وتقول لهم : إن الهجرة تهدف اذابة العنصر العربى وتفتيته .

وقال عبده خليل : اضربنا وسنضرب من ل أن يعيش أبنائنا الاجيال القادمة فى أمن المسخ والتشويه

وقال عبدالله الاصنج : أوقفوا الهجرة ألغوا هذا القانون الذى تسبب فيه تعطيل أياد وطنيه عاملة

وقال محمد سالم : ان الهجرة تشكل خطراً قاتلاً لبلدنا فعلينا أن نواجهها بكل قوانا المادية والمعنوية والأدبية حتى نستطيع القضاء عليها بأنفسنا !

حالة الطوارىء

وأول صحيفة أعلنت احتجاجها على قانون الطوارىء هى « العامل » إذ طلعت عناوين تحمل استنكاراً صارخاً على الوضع فى البلد والاعتقالات التى حدثت فى ظل الطوارىء إذ كتب الاصنج عن « حالة الطوارىء » فى عدد ٢٨ مايو وفى نفس العدد كتب محمد سالم يقول أوقفوا «التسفير » حالاً

المجلس البلدى والنواب

وكما بدأ المجلس البلدي أعماله ببرامج إلزامية لإعضائه من قبل الشعب .. وكما قلنا فى أعدادنا السابقة أنهم وعدوا والتزموا بتعريب البلدية وضم الكهرباء والماء والمعارف أمام الله والناس كما بدأ كل ذلك تجمد على الكراسى المثلجة بمكيفات الهواء

إذا لم يتم تعريب البلديـــة ولم يستطع الأعضاء أن يعيدوا حق الترشيح لأبناء الشمال ولم يقدروا على ضم الكهرباء والماء والمعارف الى البلدية

والجدير بالذكر أن جميع النواب أقسموا اليمين بالله والوطن أمام الناس أنهم سينسحبوا فى حالة عجزهم عن تحقيق هذه الوعود ومرت ستة أشهر من حياة المجلس البلدي تخللها النزاع والانشقاق بين الأعضاء المحترمين وكلها حول تلك الإلتزامات

وجاءت مشكلة العلاوات وظهرت روائح بغيضة تعاف منها أنوف الشرفاء !

واتضح أن الذين أنعم عليهم بالعلاوات أشخاص معينين وأراد المعينون بالأمر أن يغرسوا بذور التفرقة فى أبناء الشعب الواحد ولكنهم لم يزرعوا من ذلك سوى التـــذمر والكراهية

وأخيراً ماذا ؟ . أنسحب أربعة من الاعضاء وبروا بوعدهم بالإنسحاب . ولم ينسحب البقية من النواب الذين وعدوا بالإنسحاب والذين أعلنوا أنهم سينسحبوا فى حالة عجزهم عن تحقيق مآرب شعبية خالصة

وتوج إنسحاب الأربعة احتجاجهم على التعديلات الدستورية التى يراد بها مسخ عروبتنا وحماية مصالح السلطات الأجنبية !

بقى أن تعرفوا أن المنسحبين هم :

عبده خليل سليمان

عبدالقوى خليل

مصطفى بازرعة

محمد سالم على

وجميعهم قد فازوا بأغلبية مطلقة ونالوا ثقة الشعب باجماع ساحق

المقاطعه

وقد تناولت العامل موضوع مقاطعة الانتخابات المقبلة .. ثم اعلنت عن المقاطعة فى مؤتمر شعبي أقيم بمناسبة « المولد النبوى الشريف »

مصرع الخونة

والجدير بالذكر أن هذه الصحيفة نشرت بعد ثورة العراق الأخيرة أكبر عناوين تنم على الفرحة والغبطه فقد جاء فى عددها الصادر فى ١٦ يوليو

☆ الشعب يفتك بالمجرم نورى رسعيد والجالى

☆ مصرع عبدالاله والقبض على فيصل

وقد أفردت صفحات كامله عن القضايا العربية والمشاكل التى كانت تواجه البلاد المتحررة ليطلع عليها أبنا شعبنا العربى

الاسرار الدقيقه

وقد كانت العامل هى الصحيفة الوحيدة فى العالم العربى بعد « الأهرام » التى نشرت أسراراً دقيقة عن رحلة الرئيس جمال عبدالناصر الى (موسكو) فى أيام المؤامرات التى كانت تواجه البلاد العربية

وانفردت أيضا بنشر المحاضر السرية لجلسات الجامعة العربية التى أحدثت ضجة كبيرة فى مجتمعنا الصغير

دستور حزب البعث

وقدمت هذه الصحيفة دستور حزب البعث إلى قرائها لأنها تعتقد أن هذا الدستور هو المدرسة الصحيحة للقومية العربية والتى يسير على ضوئه ملايين العرب من المحيط الأطلسى إلى الخليج العربى !

وأخيراً

ان صحيفة العمال هذه هى الأولى فى عدن التى تقدم إلى الجماهير « الكليشهات » صورية حديثة لزعماء العالم ومدمريه .. لاتنشر خبراً والا وتعانقه صورة رسمية مما يعطى لذلك الخبر أهميته

وإذا رجعت ايها القارىء الكريم إلى كل هذه الأعداد التى حدثناك عنها سترى أن كاتبها أناس يقدرون قوة الكلمة ويشعرون بالمسئولية الوطنية التى تقع على عواتقهم فالهجرة والانتخابات والنواب وإنسحاب أربعة منهم والمقاطعة وأخبار العالم التى تنشرها فى وقتها خالية من الزيف والمقالات المفعمة بالضمير الوطنى الخاص وبالدرجة الأولى الوعى النقابى الذي تطارده القوى المستغلة البائدة كل تلك المواضيع منذ أن برزت الى الوجود وستستمر فى كفاحنا ونضالنا ضد اعداء الحركة العمالية وضد معاقل الاستبداد والاستغلال بكل عزم وإصرار .. ودون ماهوادة .

والى جولة أخرى

والله أكبر وعاش نضال الشرفاء

مصنع محبوب للنجارة

أوسع وأضخم مصنع أتوماتيكى في عدن

انه المصنع الوحيد الذى أشتهر بتلبية طلبات الجمهور والمقاولين وطلبات الحكومه وإنجازها قبل الميعاد .. وهو المصنع الواحيد الذي أصبحت أغلب العائلات وأصحاب المستودعات فى عدن يعتمدون عليه بالجودة والإتقان والأمانة فى صناعات الأثاث المنزلى والتفنن فى إظهار المستودعات بصورة رائعة جذابة وبكل مساعدة فى الأسعار

للمعلومات أكثر أتصلوا به فى :

مصنع محبوب للنجارة بالخساف

أو فى منزله الكائن فى حافة حسين عدن

بيـــان

من حزب الجبهة الوطنية المتحدة

كان حـزب الجبهـة الوطنية المتحدة الهيئة السياسية الوحيـدة التى عارضت بشدة دستور مجلس حكومة عدن التشريعى لعام ١٩٥٥ لأنه كان يشكل خطراً على القومية العربية ترمى من ورائه الإدارة البريطانية فى عدن إلى إذابة العنصر العربى بين الجاليات لخلق مجتمع إندماجى . ووقف حزب الجبهة وحيداً إلا من الشعب وأعلن لأول مرة فى تاريخ هذه البلاد مقاطعتـــه لانتخابات المجلس التشريعى الحكومى داعياً جميع أفـراد الشعب إلى إحبـاط المؤامرة الاستعمارية الرامية إلى مسخ عروبة عدننا العربية . وهكـــذا تجاوب الشعب مع جبهته وعاضدها فى جميع حركاتها بتنفيذ مقاطعـة عـام ١٩٥٥ وفعلاً لاقت المقاطعة نجاحاً عظيماً فى ذلك العام والتى على أثرها احتفظ بشعب الجنوب بحقه بعدم اعترافه بكل دستـور إستعمارى يحتضن وضعاً يشتم منه الضرر بالـكيان العربى الأصيل .

وأرسلت الجبهة الوطنية المتحدة انذاك مذكرتها التاريخية مطـالبة وزارة المستعمرات البريطانية بتعديل ذلك الدستور المزعوم بحيث يضمن تحقيق الامانى القومية لشعب هذا البلاد وقـد كان رد الوزارة لهـا لايتفق ومطالب الشعب القومية مما اضطر الحزب أن ينشر فى ذلك الحين مذكرته ورد وزارة المستعمرات لها فى صحيفة البعث الملغاة .

وجاءت الحكومـة البريطانية بعدن بالتعديلات الدستورية المزعومة فدرسها الحزب دراسة عميقـة فى عدة إجتماعات وقال كلمته فى مؤتمر الهيئات الوطنية التى دعى إليه مؤتمر عدن للنقابات . . حين أوضح الحزب بأن هذه التعديلات لا تعنى شيئـاً بالنسبة للمطـالب الجوهرية التى تضمنتها المذكرة وهكذا قرر الحزب مقاطعة الانتخابات إذا رفضت الحكومة مطالب الهيئات كما الزم الحزب نفسه بتنفيذها .

وكان الحزب منتظراً هذه المدة الطويلة رد الحكومة على مذكـرة الهيئات ولهذا لم يصـــدر بيـاناً لأرتباطه بقرار أتخذه مـع بقية الهيئات الوطنية فى المؤتمر العمالى ولكنه بعد أن اصدر المؤتمر العمالى بياناً بالمقاطعة وكذا بقية الهيئـات الأخرى اتضح للحزب أن الامانة العامة للهيئات الوطنية التى سبق لهـا وأن ناقشت مشـتركة تلك التعديلات الدستورية بدعـوة من المؤتمر العمالى لاتنوى توجيه دعوة جديدة للهيئات .

ولما رأى حزب الجبهة أن الحكومـة لم تجر أيـة تعديـلات دستورية صحيحة تضمن عروبة هذه البلاد وكذلك بالنسبة بعدم تنفيذها للمطالب التالية التى تقـدم بهـا مكتب الامانة العامة للهيئات الوطنية فى ٢٦ ديسمبر ١٩٥٧ للادارة البريطانية بعدن :

١) أن يكون جميـع أعضاء المجلس منتخبين .

٢) أن لا يزيد عمر المجلس عن ثلاث سنوات .

٣) أن تبقى الدوائر الانتخابية كما كانت فى الماضى .

٤) أن يكون المجلس التنفيذي خاضعاً لقرارات المجلس التشريعى ومـلزماً بتنفيذهـا الأمر الذى يحقق معنى الأغلبية الحقة ويعطى كلمة التشريع معناها الديمقراطى الصحيح .

٥) يجب أن يحوز الجهاز التنفيذي على ثقة الجمعية التشريعية

٦) ترى الهيئات أن مؤهلات الناخبين والمرشحين يجب أن تكون حسب الأسس التالية، وأن يكون عمر الناخب والمرشح احد وعشرين عاماً ومن دون أي قيد مالى .

أ) العربى المولود فى عدن .

ب) جميع أبناء الجنـــوب (اليمن الطبيعيه) القاطنين فى عدن .

ج) غير العربى المولود فى عدن والذي انقطعت صلته بوطنه الأصلى

د) غير العربى الذى أقام فى عدن لمدة (١٥) عاماً وانقطعت صلته بوطنه الأصلى . وواضح من هذه الأسس التى وضعتها الهيئات أنه على إساسهـا يمـكن أن تمثل المصلحة الحقيقية لهذه البلاد .

٧) أن ينتخب المجلس التشريعى رئيساً له من بين أعضائه .

٨) أن تكون للغة العربية نفس القوة التى للانجليزية .

٩) أن يحدد الدستور المقترح نوع السلطات المخولة للحاكم المد وكل ماترغب الهيئات فى معرف هو أن توضح هذه السلطات والطريق التى ستستخدم بها حتى لايحدث أي إلتباس فى المستقبل .

١٠) ترغب الهيئات أن تعمل الحكومة على إصدار قانون يمنح جميع المواطنين ممن أدينوا فى قضا سياسية حق الانتخاب والترشيح بصرف النظر عن حيثيات الحكم ومدة السجن .

لما رأى الحزب كل هذا التماطل والتسويف من جانب الحكومة رأي من المحتم عليه أن يعلن المقاطعة للمرة الثانية فى تاريخ حياته حتى تستجاب جميع المطالب التى تضمنتها مذكرته التاريخية وحتى تستجاب أيضاً جميع المطالب التي تقدمت بها جميع الهيئات الوطنية ومن ضمنها حزب الجبهة الوطنية المتحدة .

ويؤكد حزب الجبهة إستمرار فى مقاطعة كل انتخابات المجلس الحـكومية ويناشد الشعب بتأييد قرار المقاطعة بـكل قوة وإصرار .

وحزب الجبهة الوطنية يعتبر كل من يشترك فى هذه الانتخابات أو غيرها سواء كان مرشحاً أو ناخباً خارجاً عن إجماع الشعب لا يمكن التعاون معه مطلقاً .

والله أكبر والعزة والخلود للاحرار المقاطعين ، والويل والثبور للاذناب المرتزقين

الأمانة العامة
لحزب الجبهة الوطنية المتحدة

نداء

الى الشعب الصومالى

فى عـــدن

انى اوجه هذا النداء الى كل صومالى فى عدن يريد ان يدلى بصوته لشخص ما ، فى الانتخابات المقبلة للمجلس التشريعي وأقول هنا اذا كان عرب هذه البلدة يريدون ان يقاطعوا الانتخابات لمصلحتهم الخاصة وماداموا يعتقدون ان هذه الحركة ستعرقل سيرهم، يجب علينا ان لانقف امام التيـــار الوطنى ، الأمر الذى سيستفيد منه الاستعمار ليلعب دوره الهام « فرق تسد » .

ولو ان هناك جاليات أخرى تريدان تدخل فى معركة الانتخابات فهذا شيء لايعنينا ، ولـكن المهم ان نكون بعيدين من هذه المشاكل ، الذي لانفيدنا فى شيء بل ورث البغضاء والـكراهيه بين شعبينا الصومالى والعربى الذي تربطنامعاً بعض علاقات طيبة منذ زمن طويل .

ونتسائل ترى ماذا عملوا لنا فلقد انتخبناهم وأوليناهم ثقتنا من قبل ؟ هل فتحوا أبواب الأعمال لنا ؟ هل أنقذوا هؤلاء الشبان الذين يقاسون البطالة ويتسكعون فى الشوارع من حارة الى حارة ومن مقهى الى مقهى ليس عندهم شيء يلتهون به سوى اللعب على الورق نحن نقول للذين يريدون أن يمثلوا الشعب الصومالى فى عدن وبريطانيا التى تؤيدهم فى هـذا المشروع إننا نرحب بهذه المناصب ولـكن ليس فى عدن بل فى أرضنا التى تحكمها بريطانيا والتي تبعد من هذه البقعة مسافة تقدر بمأة وأربعين ميلا فقط .

نحن شعب مسالم ولا نريد أن أن نغتصب حقوق غيرنا كما لانريدهم أن يغتصبوا حقوقنا . نحن مثلاً لانحب أن نسمع فى جيبوتى أو فى المحمية أن أخواننا العرب أو أي حالية أخرى تساند الاستعمار دون رضانا نحن الشعب الصومالى ولهذا ينبغى علينا أن لا ندخل فى الانتخابات المقبلة ويجب علينا أن نتعاون مع أخواننا العرب ونكون جميعاً صفاً واحداً ضد عملاء الاستعمار الذين يعملون من الجانبين ليثيروا الانشقاق والتفرقة بين الصفوف .

وهناك إشاعات تقول أن فئة قليـلة من مختلف القبائل تعمل لصالح الاستعمار يحاولون أن يشجعوا الصومال ليخوضـــوا الانتخابات لا كحالية فحسب بل على أساس قبلى وإذا كان الأمر كذلك فلسنا مغاليين إن نحن قلنا أننا نمر فى مرحلة من أخطر مراحل حياتنا فى هذه البلاد وهذا الانقسام يجب أن نحسب له الف حساب ونفكر من قبل أن يحدث مالا تحمد عقباه ونفقد الاتحاد فى كفاحنا السياسى فى أرض الوطن .

« نور محمد آدم »

فى كل مكان تجـد
شيكولات النارجيل للذيذ

ـهاب يدلي بحديث خاص ـ بقيه ـ

ـلنان فقط وتربح عائلتك الف جنيه

ـنا كل السبل للشعب براً وبحراً وجوا

ـكثيرون هم أولئك الذين تحول ظروفهم المادية ـ ولاسيما ـما يتقدم بهم السن ويكبر أبناؤهم ـ تحول ظروفهم المادية ـن كفالة التعليم الجامعي لأبنائهم ولضمان الدراسة الجامعية ـيل القادم في امكان الآباء أن يقدروا تكاليف الدراسة ـامعية (وهي لأربع سنوات) ثم يشرعون في تقسيطها ـ وكالة التأمين سنوياً على أقساط بسيطة هينة . إذ يمكنهم ـادها والطفل لايزال في سن الثالثة أو الرابعة وبذلك يهون ـم دفع القسط السنوي لأنه كلما طالت المدة انخفض سعر القسط ـنوي . .

وإذا حالت الظروف دون التحاق الشاب بالجامعة كأن ينصرف عن الدراسة الجامعية للعمل أو يكون عاجزاً عن مواصلة الدراسة ـعية بسبب إهماله أو يتوفى قبل بلوغه المرحلة الجامعية ففي هذه ـ يحول التأمين لأحد إخوته أو يعاد المبلغ لذويه .

والمميزة الكبرى في هذا النوع من التأمين هو ضمان الدراسة ـعية للشباب دون خوف من العجز المالي كما أنه في حالة وفاة ـ قبل سداد الأقساط فان وكالة التأمين تتكفل الانفاق على ـب مدة دراسته الجامعية .

هناك قسم التأمين الجوي على الركاب ففي كثير من الأحيان ـر على المرء شعور غريب يخشى بسببه الركوب في الطائرة في ـ الذي يكون فيه مضطرا للسفر عليها وفي هذه الحالة يمكنه ـال بوكالة التأمين ليؤمن على نفسه بالمبلغ الذي يريده مقابل ـ لكل ألف جنيه فاذا أراد في حالة وفاته بحادث جوي أن يرث ـه مائة الف جنيه فيكفي أن يسلم الوكاله مائتي شلن فقط وهكذا أولاده من بعده الف جنيه مقابل شلنين فقط

= مذكرات عامل بقية =

اجراء المعمورة

قد سرنا واخوان لنا الشوط الأول ولما توقفوا عن السير في المقدمة حل محلهم أخوان آخرون وما زلنا وما يزالوا يسيرون دون أن ينال منهم الكلام والتعب .

وهكذا هي الحياة عمل متواصل وحركة دائبة لأبقاء فيها الا لمن يملك القوة التي يمكن ان تعرض مايدهب مع حركتها الدائبة المستمرة .

(بقيه من صفحه ٢)

فقط .. وواجبنا جميعاً إذا كنا مخلصين لأملنا الضخم أمل الملايين التي تعيش بين عدن ونجران وباب المندب وعمان وهو (جمهورية اليمن الشعبية) .. واجبنا أن ندعم هذه المنظمة ونقويها ونلتف حولها فانها تجربتنا الاتحادية الخطيرة ..

ثم حث العمال على تنفيذ الدستور الجديد للمؤتمر الذي يكفل لهم قوة أعظم ويدعم حركتهم وقال ان المكافاة الحقيقية لقادة المؤتمر الذين يتطوعون بالعمل داخل المؤتمر ليل نهار ، ليست الا في الاخلاص للمؤتمر وتدعيمه .

وقد قوطعت الكلمة بالتصفيق الحار ولا سيما عند ذكر الجمهورية الشعبيه ووحدة الشعب اليمني .

ثم تقدم النقيب عبده خليل سليمان من الميكرفون ليعلن قرار الاتحاد الرياضي للمقاطعه ويلقي بيانه بهذا الخصوص فقدم لذلك بكلمه قويه رائعه قال فيها :

اننا حين نعلن المقاطعه لأنتخابات المجلس التشريعي لانقف عند هذا الاعلان ونكتفي بمجرد امتناعنا عن الذهاب الى مراكز التصويت

ان المقاطعة بداية لبرامج سياسي جدي يدفع بحركتنا الى الامام ونحن نعتزم اتخاذ خطوات ايجابيه تعطي للمقاطعة مدلولها الحقيقي ونتائجها الفعاله ليشهد العالم كله ان الانتخابات ليست غير عملية حكومية خالصة لا يتقبلها الشعب ولا يرتضيها فعليكم ان تعدوا انفسكم للعمل الجدي الذي يحقق ذلك .. وطنيه رائعه .

ثم القى بيان الاتحاد الرياضي الذي يدعو الشعب للتآزر مع القرار الوطني الخطير الذي أصدره المؤتمر العمالي متضامنا مع بقية الهيئات الوطنية بمقاطعه الانتخابات .

وكانت كلمة الختام لمندوب نقابة موظفي القوات المسلحة وكانت كلمه

ثم أنصرف الجمع الحاشد وقد أحال ذكري محمد بن عبدالله الى حياة نابضه في أفكارهم ودمائهم ومشاعرهم ليهتدوا بمثلها العظيمه في حياتهم فيحققوا بذلك رسالته ويستفيدوا من ذكراه

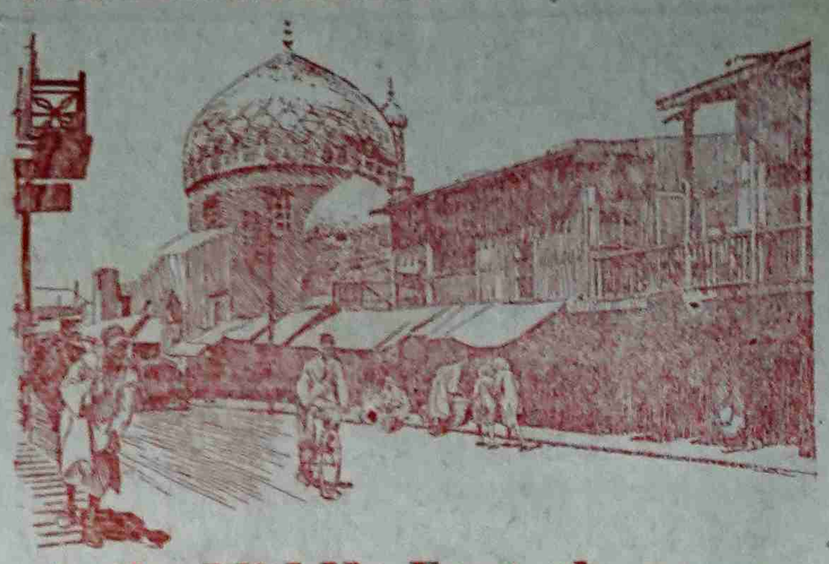

In the Middle East, they say -

أحسن سجاير في العالم

WHEREVER FINE CIGARETTES ARE APPRECIATED ...

STATE EXPRESS 555

ARE ACKNOWLEDGED AS

The Best Cigarettes in the World

The House of STATE EXPRESS. 210 PICCADILLY. LONDON. W.1.

كل أنواع الحديد
وأدوات البناء
تجدونها لدى:

السادة إتش . آدم على وشركاه

سوق - البهرة عدن

زوروا محلات :

H. ADAM ALY & Co

اطلب الروائح الممتازة والعطورات
من قطعة من باريس شارع الميدان عدن

هذا المجلس التشريعي

١) هل حقق لنا منع الهجرة ؟ ..
٢) هل حقق لنا بعثات لأولادنا . ؟
٣) هل وافق على مجانية التعليم فى كل المراحل ؟ ..
٤) هل عمل مستوصفا للشيخ عثمان .. ؟
٥) هل ضم البريقة الى الشيخ عثمان أم فصلها ..؟
٦) هل أنصف الموظف المحلى .. ؟
٧) هل عمل حداً للغلاء .. ؟
٨) هل عمل حلاً للبطالى . ؟
٩) هل أدخل نظام الضمان الاجتماعى .. ؟
١٠) هل أطلق الحريات العامة .. ؟
١١) هل حارب الرشوات فى الأدارات .. ؟
١٢) هل نفذ قانون (من أين لك هذا) .. ؟
١٣) هل درس حالة إبن عدن .. ؟
١٤) هل عارض قانون منع التبرعات .. ؟
١٥) هل ناقش علاوات الانكليز .. ؟
١٦) هل عمل كشفاً لأعمال الاجانب فى إدارة الأشغال العامة .. ؟
١٧) هل أنصف الكناسين (الأخدام) ..؟
١٨) هل نجح فى تحقيق مطلب شعبي .. ؟

أيها المواطن فى هذه البلاد .. هذه أسئلة من صميم الواقع وجهها لكل من ينوي ترشيح نفسه .. وخذ منه الجواب .. ولا تنس أن تضغط قليلا على سؤال رقم (١٢) لانك ستعرف الحقيقة ؟ ..

تعريب شركة بريطانية فى عدن

استطاعت وكالات شهاب للتأمين والتجارة بفضل اتساع نشاطها أن تساهم فى الشركة التجارية البريطانية المعروف باسم (جورج كوفمان) ويتولى السيد عمر عبدالعزيز شهاب فى الوقت الحاضر الاشراف على مكتب الشركة فى عدن حيث يتم عن طريقه استيراد العديد من البضائع أهمها لاحتكارها وكالة شركات تجارية عديدة نورد هنا أهمها

١ — وكالة الاسبرو
٢ — وكالة اللبن المجفف KLIM ويعد أحسن لبن مجفف فى العالم منذ مائتى عام ونسبة الزبد فيه أعلى نسبة فى أى لبن آخر
٣ — كولجيت ، بالموليف صابون للحلاقه والحمام ومعجون الاسنان وشامبو لتصفية الشعر ومسحوق (قاب) للغسيل
٤ — شيكولاتة راونتري
٥ — بسكوت ويستن
٦ — شركة ARMITAGE أرمتياج لمواد النباء الصينى كالحمامات ومغاسل الوجه وغيره
٧ — شركة الايد فاوندرز ALLIED FOUNDERS القصب المجاري المصنوعة من المعدن والفخار
٨ — شركة بلاك اندكروس ول BLACK &CROSS WELL أكبر شركة لتعبئة اللحوم والخضراوات
٩ — شركة بارك برادرز PARK BROS التى تعتبر المنافس الوحيد لشركة لوكاس LOCAS لصناعة جميع أدوات السيارات وفوق هذا تستورد الوكالة جميع أدوات المكاسب كما تستورد أدوات الطباعة على اختلافها وتستورد المواد الغذائية كالدقيق والنشا والسكر والارز والفواكه المعلبة

بنزين
سوبر شل المضـــاف اليه
آى . سى . إيه
أهم جداً بكثير فى سيارتك

لانه يعطيك التسهيلات التالية

بداية سهلة
قوة فائقة فى الاسراع
هدوء وسرعة في السير
وزيادة أميال في الجالون الواحد

السيارات تسير أحسن
عند إستعمال سوبر شل
المضاف اليه آى سى ايه

SHELL

طبعت فى دار البعث للطباعة والنشر بعدن