العامل تزيح الستار عن مشاريع خطيرة

هل يقفل المجلس التشريعي القادم باب عدن في وجه العرب ويضم عدن للكومنولث البريطاني ؟

مذكرة الجمعية العدنية تكشف الستار ..

الحرية .. الخبز .. السلام

Al-'AMEL. Reg.No .45 at G P.O Aden

رئيس التحرير
عبده خليل سليمان
مدير التحرير
عبدالله لاصنج

السنة الثانية
العدد ٥٣
الاربعاء
٢٤ ربيع أول ١٣٧٨
٨ اكتوبر ١٩٥٨

العامل
لسان حال المؤتمر العمالي بعدن

الثمن
ـ ٥٠ نتاً
الاشتراكات
٢٥ شلناً للداخل
٣٥ شلناً للخارج

الادارة :
المؤتمر العمالي بعدن
ص . ب . رقم : ١١٦٢
رقم الهاتف : ٢٩٤٥

الجمعية العدنية تتجاهل المبادىء العربية !

إن الهيئات الوطنيه جميعها قد أعلنت مقاطعتها لانتخابات مجلس حكومه عدن التشريعي المقبلة . الجمعيه العدنيه لم تعلن المقاطعه وكذلك أعضاءها القدامى وأعضاء مجلس حكومه عدن التشريعي وهواة الكراسي على الدوام .. كل هؤلاء يعتبرون ان المجلس قد جاء بالصوره التي يريدونها والتي تجر عدن للكومنولث البريطاني

قبل حوالي عام ونصف نشرت صحيفة فتاة الجزيرة نص المذكرة التي تقدمت بها الجمعية العدنية لحاكم عدن السابق .

أعطت الجمعية العدنية حق التحدث بأسم العدنيين فيما أوردته من مطالب خطيرة

١) المطالبة بضم عدن الى الكومنولث البريطاني على أساس أن تعطى الحكومة مجلس تشريعي بالصورة التي قررت الحكومة مجيئه

٢) اغلاق باب الهجرة براً ، (المقصود بذلك اخواننا مواليد الامارات وشمال اليمن)

كان هذان المطلبان هما أهم ما جاء في مذكرة الجمعية العدنية ، وجاء اللورد لويد مبعوث وزارة المستعمرات البريطانية ليؤكد هذا الكلام وكان رجال الجمعية العدنية قد اجتمعوا به ونشرت فتاة الجزيرة تصريح اللورد البريطاني بعد المقابلة التي تمت .. اكد اللورد لويد ضرورة وجود عدن في الكومنولث البريطاني .

ونذكر ان اعضاء مجلس حكومة عدن التشريعي الحالي كانوا قد تقدموا

البقية في صفحة ٢

نحن الشعب

ماذا استفدنا ؟

عندما أعلن صاحب السعادة الحاكم العام المقترحات الدستورية الجديدة لمجلس حكومة عدن التشريعي . ذكر ان مصروفات جديدة سوف يكون من واجب الحكومة أن تواجهها وبعد ذلك بمدة أعلن عن زيادة في أثمان البترول والسجائر والبيرة ، وحدث تلاعب في أسعار الرز والدقيق والسكر فارتفعت الأسعار ..

ونسمع الآن من توقع زيادة الضرائب وازدياد الغلاء ..

ونحن إذ نتساءل هل تلك الزيادات التي حصلت والتي لم يمض عليها عام حتى الآن لم تكف لسد المصروفات الجديدة ولمجلس حكومة عدن التشريعي والوزارة الشكلية القادمة لا يستفيد منها الشعب .

ثم نحب أن نتساءل أين ذهبت الخمسة الملايين جنيها التي أعطى مجلس حكومة عدن التشريعي السابق لنفسه حق تديين خزانة عدن بها .

اننا نعرف ان الضرائب عندما تزاد يجد الشعب خدمات ممتازة وجديدة .. لكن أين هي هذه الخدمات الممتازة والتوسعات في خدمة الجمهور ..

الشعب لا زال يعاني نقصاً في الخدمة الصحية ، الشعب لا زال بحاجة الى زيادة مدارس إبتدائية ومتوسطة وثانوية للبنين والبنات ، فنظام « الأوفر » إيج لا زال قائماً .

البطالة منتشرة بين أبناء هذه البلاد !

والزيادات الطفيفة التي تحصل عليها الموظفون قابلتها زيادة في أسعار المواد الغذائيه وكأننا يابدر لارحنا ولا جئنا !

مشروع الضمان الاجتماعي الذي يحمي الأيدي العاملة والذي طالب به المؤتمر في أكثر من مناسبة لم تظهر أي دلائل على ان الحكومة عازمة على تنفيذه ..

الشعب لازال يشكو المرض والفقر وقلة الفرص للتعليم ..

« البقية في صفحة ١٢ »

رئيس البلدية يهشم « مكرفون » الخطابة

- مظاهرات في جيبوتي ضد دستور ديجول
- المستعمرون الفرنسيون يسقطون حكومة حربي الوطنية
- اعلان الاحكام العرفيه وفرض منع التجول

من مراسلنا في جيبوتي

اجرى الاقتراع على دستور ديجول في جيبوتي وبالرغم من معارضة الشعب برئاسة الزعيم حربي للدستور الاستعماري الجديد فقد فازت الحكومة بالموافقة . وقد ساء الحاكم الفرنسي موقف حربي (رئيس الوزراء ومندوب جيبوتي في البرلمان الافرنسي) البطول ضد استبدادها وطغيانها فطلبت اجراء الاقتراع بالثقة بالحكومة في المجلس التشريعي ولكن مجهودات المستعمرين الفرنسيين باءت بالفشل وحصل حربي على الثقة .

٥٨/١٠/٤ : كان من المقرر أن يلقي الزعيم حربي خطاباً سياسياً هاماً على جماهير الشعب وبينما كان حربي في طريقه إلى محل الاجتماع تصدت له قوات الحكومة بدباباتها وسياراتها وحلقت الطائرات على مستوى منخفض للتهديد كما أوقف التيار الكهربائي ومنع القوة وهنا وقع اشتباك عنيف بين الشعب وقوات الحكومة أدى الى ان يذهب الكثيرون من الاريا ضحايا وعقب الحادث مباشرة أصدر

البقية في صفحة ٢٣

آلات طباعة

للمكتب وتنقل باليد

ماركة اوليمبيا AIPMYLO

باللغتين العربية والانكليزية

الوكلاء

بول ريز وأولاده عدن المحدودة

عدن بلاد العرب

الاسلام دين الحـــرية

بقلم محمد سالم علي

أتاحت لنا الاحتفالات التي أقيمت بذكرى ميلاد الرسول صلاة الله عليه ، في ان نتحدث الى أبناء هذا الشعب عن أمور هامة وان نرد على بعض الاقوال المغرضة التي يحاول البعض نشرها لتحطيم معنوية المواطنين .

سمعت في بعض المناسبات لبعض المواطنين يرددون كلاما خطيراً عن سذاجه وحسن نيه ، قال لي مره أخ . يا أستاذ محمد سالم ابك تتعب نفسك ، الشعب جاهل وفقير الشعب ميت !

وفي الكلمة التي القيتها في الاحتفال الذي أقامه نادي الاصلاح العربي بذكرى ميلاد الرسول .

قلت نحن في هذه الظروف التي تجتازها بلادنا جديرون . بأن نتذكر كفاح الرسول صلوات الله عليه . وان نأخذ من ذلك درساً وموعظة ومثلا أعلى .

لقد وجد رسول الله في وقت كان الحديث فيه عن الأمانة والصدق والأخلاص يثير السخرية والضحك !

ووجد رسول الله في وقت كان العرب فيه قبائل متفرقة متعادية ، كل قبيلة تغير على الأخرى لتنهب وتسرق وتحطم وتقتل وتحرق .

ووجد رسول الله في وقت كان العرب والمسلمين فيه يعبدون الأصنام ويدفنون بناتهم أحيا وكان القوى يعبث بالضعيف .

ووجد رسول الله في وقت كان الجهل والفقر مخيم على الأراضي العربية لكن رسول الله لم يترك في نفسه هذا الا شفقاً بضرورة خدمة البشر والخروج بهم من دنيا الظلم والجهل ، فحمل رسول الله الرسالة وحيداً ثم ومعه جماعة من الانصار لأعلاء كلمة الحرية والحق حتى اصبح الملايين يعتنقون الاسلام دين الحرية والعدل والمساواة .

ونحن هنا في بلد لا يعبد أهله الأصنام ولا تغير هذه القبيلة على تلك لتنهب وتسرق وتقتل .. نحن في بلد يدين أهله بالأسلام ، والمسلم هو الذي لا يقبل الذل والمهانة والظلم .

ونحن هنا في بلد عربي ليس يتيما أو بلا نصير ، فالشعوب العربية من حولنا تكافح بشرف من أجل ان تتطهر كل أرض العرب من الاستعمار والمهانة .

فدعوة الحرية والحق والعدل لابد ان تجد لها صدي فلم ينزل الله لنا الاسلام إلا ليعيش الناس احرار في بلادهم سعداء بخيرات أرضهم .

وهكذا أيها المواطن .. تنكشف لنا زور هذه الأقوال وباطلها فلا يضلل ماكر ولا يعبث بنفسيتك أجير .. وان ينصركم الله فلا غالب لكم (قرآن كريم) والله مع المظلوم والفقير وكلمة الحق لابد ان ترتفع .

حول المقاطعـــة المقبلة ؟

لقد ظهرت فئة ذو عقليات مريضة على المسرح تدعو الصومال بأن يخوضوا الانتخابات المقبلة كما تقول الاشاعة ان رجل مسئول من طرف الحكومة دعى عدد من أعيان وعقلاء الصومال بعدن ونصحهم على ان يشجعوا الصومال بدخول الانتخابات في شهر ديسمبر ويقال ان الاغلبية من الحاضرين استجابوا للدعوة واحب أن أقول للذين احبوا ان يتعاملوا مع قوي الاستعمار مهما كانت جنسيتهم فهم خاطئون واذا ظنوا انهم حق فانهم يغالطون انفسهم وستفضح الايام الدسائس والجرائم البشعه مثلما فضحت نوري السعيد واعوانه وسوف يدركو مدى خطاهم ولكن بعد فوات الأوان « فاعتبروا يا اولى الأبصار » وهل لي ان أسأل اولئك الذين يرحبون بالدستور الجديد المزيف وبالانتخابات المقبلة ... ما اذا كانت هذه الأعمال لصالح هذا الوطن واهله ام لصالح المستعمرين الحاكمين بأمرهم وقد قال الشاعر الصومالي المعروف عمر محمد الملقب عمر ديره في قصيدته :

مجلس قيل انه ركن أمن
صار للظلم دولة دات بأسي
كيف ترجون الاصلاح من قوم سؤ
قد احلوا اليهود في بيت قدسي
فهما يقدموا لنا من قوانين
مصبوغة في باطنها مؤامرات ودسائس خبيثة لا يمكن ان نتجاهلها لأنها خطر على الحركة التحررية في هذا الوطن العربي واذا اناشد كل صومالي ان يقاطع هذه الانتخابات اذا قرروا ابناء العرب المقاطعة ، وليس مقصدي ان تتبعوا العرب في الحق والباطل بل مرادي فقط ان نساند بعضنا البعض للمصلحة العامة ولأنه مالنا ولا للعرب فائدة فيها طالما تدرس وتكتب بين ايدى المستعمرين انفسهم يجب علينا ان نفهم جيدا ان هذا الدستور الجديد ليس لصالح هذا الوطن بل يخدم سياسة الاستبداد والرجعية فاذا حاولنا نحن الصومال ان نساند الاستعمار في هذا الوطن العربي اننا نسيء الى سمعة الشعب الصومالي وهذا ما

(البقية في صفحة ١١)

الجمعيه العدنيه تتجاهل المبادىء العربيه بقيه

عما لا يختلف عن هذه المطالب .

قال الحاكم السابق ان المجلس التشريعي قد تم بناؤه بهذه الصورة بعد مشاورات وتفاهم بين عقلاء البلاد وهو يقصد بالطبع أعضاء مجلس حكومة عدن التشريعي الذي بينهم ممثلو الجمعية العدنية وأعضاء عرب آخرون ..

ان كل هؤلاء يقولون انهم ... لهم ذلك بنعم العدني لكن المؤتمر العمالي الذي يمثل كل العمال والموظفين من أبناء الوطن العربي وبقية الهيئات الوطنية يقولون لا عدن حتى تكون الاعربية وان تنظم للكومنولث البريطاني ولهذا سنقاطع الانتخابات لمجلس حكومة عدن التشريعي المقبلة

ان الشعوب العربية تنظر الينا بأمل فهل نرضى بالكومنولث بديلا عن العروبة .. ياأبناء هذه البلاد قاطعوا الانتخابات لتثبتوا ان عدن لن تكون الا عربية .

.. أخبار الاخبار ..

الأرض لم يفلحها

ليس حدثاً عارضاً هذا الذى حدث فى الاقليم الشمالى من الجمهورية العربية المتحدة .. ثم ذهبت آثاره وامتدت الى أرض الرافدين .. إلى العراق الجديد الذى تحرر من حلف الشؤم ومن السعيد الوحيد فيه ومن فيصله الذي لم يستطع الا ان يكون فيصل باطل

ان الوحدة تستقر وتهدأ وتلتئم فى مصر وسوريا .. لتصبحا حقاً بلداً واحداً قوانينه وأحكامه واحدة وما يسرى فى مصر يسرى فى سوريا

والعراق هى الأخـــرى تسير نفس المسير فليس الاصلاح الزراعى الذى حدث فى سوريا فى نفس الوقت الذي خدث فى العراق أمراً بمحض المصادفة او التدبير ولكنه تطور حتمى تقتضيه ظروف البلدين ومصلحة الطبقة الفقيرة المجـردة او التى كانت مجـردة من كل حق ومن كل استحقاق للحياة

الأرض لمن يفلح ..

هذا هو الشعار الجديد للحكم العربى الحر الذى يؤمن بان الحرية يجب ان تبدأ بتحطيم الاصفاد الاقتصادية عن رقبة الفرد ولن يتم اى اصلاح مالم تتحرر الأرض من الذين يملـكون اكثر بكثير مما يحتاجون . ويستغلون هذا الفائض فى الملكية لاذلال الناس وإزهاقهم وعرقلة الاصلاح الاقتصادى والاصلاح الأجتماعى

ولابد من رفع لمستوى المعيشة فى البلاد العربية ولن يتأتى هذا الا بالاصلاح الزراعى فالاصلاح الزراعى هو الأساس وهو القاعدة

واهداف الحـكم العربى التحرري الجديد ليس هو القضاء على الملكية الفردية ولكن الهدف هو القضاء على الاستغلال .، والاقطاع .، والاذلال

هذه خطوة جديدة نحو اشتراكية هادفة الى حماية الشعب هادفة الى رفع مستوى حياة العربى الانسانية الى المـكان اللائق

ولقد أثبتت تجربة الاصلاح الزراعى فى مصر ان الأنتاج الزراعي ارتفع وان الزراعة لم تعد حصد وجبينا بل اصبحت الزراعة هى الأخرى تسير فى الاتجاه الصناعي الجديد للحكم العربى التحرري .. هذا الاتجاه الذي يجعل البلاد العربية كلها تكتفى بالأنتاج الذاتى .. والاكتفـاء الذاتى الأمر الذى لايحوجها الى الارتباط باحدى الكتلتين تحت ضغط ظروف الحاجة الاقتصادية

مرة اخرى ..

من كل قلوبنا نهنيء شعبي الجمهورية العربية المتحدة وجمهورية العراق على هذه الخطوة الموفقة

ولقد وضع الأمر فى نصابه

فالأرض لمن يفلح .. لا لمن يملك ملايين الافدنة

لبنان الجديد

سحبت لبنان شكواها ضد الجمهورية العربية المتحدة تلك الشكوى التى قدمتها حكومة شمعون لتبرر تدخل أمريكا لحماية وضعها ضد شعب لبنان

وزال شمعون الى الأبد وزالت معه الآثار السيئة التى تركها عهده البائد . ولسوف تعود الحياة فى لبنان الى سابق حرياتها الطبيعى بلا شمعون وبلا حزب الكتائب وبلا عصابة القوميين السوريين

والذي حدث فى لبنان أخير لم يكن مأتاه سوى شيء واحد هو ان العملاء لحساب امريكا ارادوا ان يجعلوا من لبنان وطناً مسيحياً يقف على الحياد بين العرب وبين الخطر الاسرائيلى وثار شعب لبنا لأن اكبر عميـــل للاستعمار الأوربى يريد ان يجدد عهد رئاسته ويريد أن يجعل من لبنان وكراً للقضاء على القومية العربية وإخماد انفاس التحرر العربى

ولم يحدث بين مصر وبين لبنان مايكدر فعندما وقع العدوان الثلاثى على مصر استدعي كميل شمعون السفير المصرى وسأله :

— ما الذى تريدني مصر ان افعله انى على استعداد لان افعل كل شيء

ولم يطلب سفير مصر اى شيء بل ترك لكميل شمعون الخيار فيما يري عمله وحسب الظروف التى تلائم مصلحته واعتبر مساعدة لبنان لمصر مسألة لبنانية صرفة

وكان كميل شمعون الذي عقد مؤتمر الملوك والرؤساء العرب اول المعارضين فى قطع العلاقات بين الدول العربية جميعها وبين بريطانيا و فرنسا

وعندما قبل كميل شمعون مشروع ايزنهاور لم تصنع مصر اي شيء حقيقة انها هاجمت المشروع ولكنها لم تهاجم لبنان غير أن كميل شمعون لم يكتف بالدفاع عن المشروع الذي هاجمته مصر بالنسبة لمصر بل أتبري يهاجم كل الذين يهاجمون المشروع

وعندما قررت أمريكا عزل مصر اذا بكميل شمعون على رأس من يؤيدون سياسة العزل بل أصبحت بيروت وكراً للمؤامرات على مصر وعلى الجمهورية العربية المتحدة من بعدها أي بعد ان اتحدت مصر وسوريا .. وإذا بوزير خارجية شمعون شارل مالك يقول لمن حوله ان امريكا قررت شطب اسم ناصر من القائمة ، وبالرغم من ذلك لم نستأ مصر من لبنان فقـد كانت مصر تقـدر ظروف لبنان الى هذا الحد غير ان لبنان الحاكم هو الذي رتب سياسته على أساس ان جمال عبدالناصر مخطوب

وأخير ذهب شمعون ، وذهب مالك وجاء عهد جديد عهد حمل مكنسة التطهير فطهر كل الآثار القذرة التى تركها العهد البائد واننا لنأمل للبنان الشقيق كل رخاء ويمن وازدهار فى ظل عهده الجديد

أعتقونا ولكم الشكر

سأل الصحفى الهندي كرانجيا الرئيس جمال عبدالناصر قائلاً :

— بعض اصدقائى الغربيين يسألون ماهى شروطكم للتعاون مع الغرب واعادة العلاقات الحسنة بينكم وبين الـكتلة الديمقراطية

واجاب الرئيس :

— ليست لدينا شروط معينـة فنحن نرحب بهـذا التعاون بلا تحفظ وبلا قيود غير اننا نود ان يكون هذا التعاون بعيداً عن التدخل فى شئوننا وبعيداً عن الهيمنة على مصائرنا حتى نتفرغ للبناء الداخلى وحتي نستطيع ان نصنع انفسنا

وهذا هو الواقع فان مشاكلنا مع الغرب تنبع أولا من عقدة التحكم علينا وفرض النفوذ فالغرب الذى استعمر بلادنا العربية اكثر من قرن واحد من الزمان لم يتصور ابداً ان ينتهي عهد السيطرة وعهد التحكم وعهد فرض الأوامر ومن هنا قاومنا .. واراد الغرب ان يحطم ارادة الحرية ارادة الحياة فينا

ولو تركنا الغرب وشأننا لما مس مصالحه أي ضر من ناحية البترول مثلاً : ما الذى يخشاه الغرب ؟ ان روسيا لاتريد ان تشترى البترول منا وبالتالى فنحن لا يمكن ان نبيعه لها ونحرم الغرب من حقه فى شراء بترولنا وهو العميل الطبيعى لنا ولكن .. ثمة فرق بين شراء البترول وبين سرقة البترول على حد تعبير خروشوف

وعوائد البترول فى البلاد العربيـــة . ن جمال عبدالناصر لم يتدخل أبداً فى هذه القضية غير ان امريكا نفسها عمدت الى سياسه التشكيك .. بين المملكة العربية السعودية ومصر

فحين زار جمال منطقة الدمام مع القوتلى ليقابلا سعود كتبت بعض الصحف الامريكية ان الملك سعود استاء عندما وجد ان الهتافات تشمل جمال عبدالناصر ولا تشمله

ولم تتدخل مصر فى مسألة صرف عوائد البترول بالنسبة للسعودية وبالنسبة للعراق الا فى حالة واحدة .. حين صرفت هذه الدوائر فى المؤامرات ضد مصر

مؤامرات العراق الحاكم .. ومؤامرات سعود الذى كان ختامها محاولة رشوة السراج بمليونين من الجنيهات

هنا لم تستطع مصر أن تصبر . . وكان طبيعياً ان تقاوم للحفاظ على كيانها والذود عن نفسها ضد خطر « بترولى »

ولو ترك الغرب بلادنا وشأنها لما وصلت الامور الى ما وصلت اليه .. ولـكنهم لا يريدون ان يتركونا وشأننا وهم لن يفعلوا ذلك الا اذا اقناهم دروساً لن ينسوها تعلمهم ان من دخل فيما لا يعنيه لقى مالا يرضيه

كل الروائح والعطورات الممتـــازة

تجدونها في قطعة من باريس الميدان عدن

من مكتب رئيس التحرير

عندما قررنا مقاطعة انتخابات المجلس التشريعي لم نقرر هذا العمل بدافع من التطرف او الطيش او الوطنية المندفعة اندفاعاً مصوب العينين لاينظر الى مواطىء قدميه

لقد قررنا المقاطعة بعد ان يئسنا من المسئولين وبعد أن رفعنا المذكرات تلو المذكرات وبعد ان حاولنا اتهام من يهمهم الأمر بأن التعديلات الدستورية وتجمد المجلس التشريعي عند حدود الاستشارة غير الالزامية لايمكن ان يحقق اهدافنا وأمانينا

قمنا بحركة الدعوة الى المقاطعة بعد ان اثبتنا حسن نيتنا فدخلنا المجلس البلدي وقلنا لابد وان نقنعهم باننا نريد ان نتعاون وتتقارب وجهات نظرنا عند حد معتدل ربما أفلحنا بعده في تحقيق اهدافنا وأمانينا .. او بعض هذه الغايات والامنيات

غير ان جهودنا كلها باءت بالفشل وانتهت الى الخسران

قلنا سنغير الوضع داخل المجلس البلدي بما يتمشى واهدافنا وعلى الأخص ونحن اغلبية

غير ان الذي حدث هو ان المجلس اراد ان يغيرنا ويصبغنا بصبغة الجمود والتواطؤ ويعزلنا عن الشعب

دخلنا وفي نيتنا ان نجعل العربية لساننا فاذا لسان ابناء التايمز يقلب لساننا ويبتلعه ويجعل عربيتنا حائرة تتبع اللسان الانجليزي كالظل

وقلنا « لعل وعسى » فاذا لعل وعسى تصبح مع مدى الايام « مافيش فايدة » وكأننا يابدر لارحنا ولا جينا

وعندما أردنا ان نعرف مكاسبنا وجدنا ان كانه الخسائر عامرة .. اما خانة المكاسب فقد كانت مليئة بالاصفار

• لن تتكرر المهزلة

• هذه العشش عار كبير

وعرفنا فعلاً انه (مافيش فايدة) وان الحجرة من الأرض .. ارض التعديلات الدستورية والدم من رؤوسنا

واليوم .. يراد لنا ان نكرر المهزلة وان نساق لنحرث لسوانا نفس المكاسب وبتوقيع من اصابعنا وباقرار منا .

وقلنا ياقوم اعدلوا اننا نريد منكم ان تجعلوا هذه التعديلات الدستورية تعديلات حقاً ودستورية حقاً

ازيلوا القيود عن ابن شمال اليمن واعلموا أن اليمن منا وإلينا وفينا

لاتجعلوا القيود المالية عقبة تحول بين المواطن وبين ان يدلي بصوته

الغواصفة الاستشارية الاختيارية في المجلس الذي تسمونه تشريعاً وهو تشريعي مع وقف التنفيذ وقلنا . وقلنا

ولكن لاحياة لمن تنادي

فالمهم انهم يريدون اكتافاً يعتمدون عليها ويريدوننا ان نكون دمى والاعيب من (القطن) يلعبون بها ولكننا اكتشفنا مع الأسف الشديد بالنسبة لهم اننا بشر

وان الله قد خلق لكل واحد منا يدين ولسانا وشفتين وهداه النجدين

نهايته .. لم نجد برآ من الخروج من المجلس البلدي واعلان مقاطعة المجلس التشريعي كتعبير عن رأينا في اولئك الذين يريدون ان يضعوا على شروطهم بصمات اصابعنا

ولكن المقاطعة ليست هي الغاية وانما هي وسيلة الغاية هي تحرير وطننا

اننا سنعمل حتى ندفع حركتنا الوطنية الى الامام بفضل تضحياتنا وبفضل استعدادنا الغريزي لدفع الشر عن أنفسنا

وعلى اي حال فنحن على استعداد لأن نتعاون مع من يظنون اننا متعصبون ،

ولكننا لسنا على استعداد لأن نساق كما تساق النعاج وان تكون امضاءاتنا بصمات عار نقر بواسطتها اقراراً بقتل شعبنا والمشاركة في صنع مصيره الأسود ..

* * *

ان عشش ملاكشة والشيخ اسحاق وشعب العيدروس اصبحت وصمة في جبين بلادنا المليئة بالعمران الحديث

وهذه العشش اصلاً لن تحسب لها البلدية اي حساب فأهلها لازالوا يشترون الماء باضعاف أضعاف سعره ويقاسون في هذا الحر المخيف الامرين والاتناك التي تتكون منها عششهم تصهر اجسامهم وتقتل فيهم الحركة والنشاط والحيوية وتعرض صحتهم لأفتك والعن الامراض

ومعظم سكان هذه العشش من العمال الكادحين وبقاء حالتهم المزرية على ماهي عليه لايضر بهم فحسب بل يضر بصحة المدينة كلها

ان انتشار النامس مثلاً يولد الملاريا وجراثيم الملاريا تنتقل منهم الى الاصحاء لافي منطقتهم فحسب بل في أي منطقة يذهبون اليها فحركاتهم وتنقلاتهم مكفولة

اضف هذا الى مايقاسيه سكان هذه المناطق من المتاعب فالحاجيات هناك مرتفعة الثمن مع ان المفروض ان سكان الاحياء الفقيرة في البلاد الراقية يدفعون اقل التكاليف ثمناً لاستهلاكاتهم الحتمية الضرورية

ونحن نقترح أن تنشأ مناطق أخرى أو تخطيطات جديدة في هذه المناطق أمر حيوي .

ونحن نقترح مايلي :

أن تهدم هذه المساكن القذرة وأن تبنى بدلاً منها مساكن شعبية كمساكن منطقة الروضة - مع فارق في التصميم - يدفع الأهالي كراء معقولا لها . . وأن تلحق بهذه المدن العمالية الجديدة الأسواق والدكاكين اللازمة . . الخ الخ

ومن دخل هذه المناطق الجديدة التي تشكل المدن العمالية الجديدة يمكن للحكومة أن تسترجع تكاليف بنائها - كما فعلت في الروضة - وأن تجد فيها مورد دخل يكفي للاعمار والمشاريع البلدية الأخرى .

وهكذا تكون الفائدة المرجوة تتحقق للجانبين . . للاهالي وللدخل الأهلي على السواء . .

إن بقاء هذه العشش على حالها خطر على الصحة وعار في جبين الوطن فهل تزيلونها أعملوا معروفاً

ملايين الرجال والنساء يفضلون استعمال

زيت جمال النساء

نقي . رائحة . جذابة يحفظ الشعر ويطوله

تجدونه لدى :

السيد عبدالحليم عدن

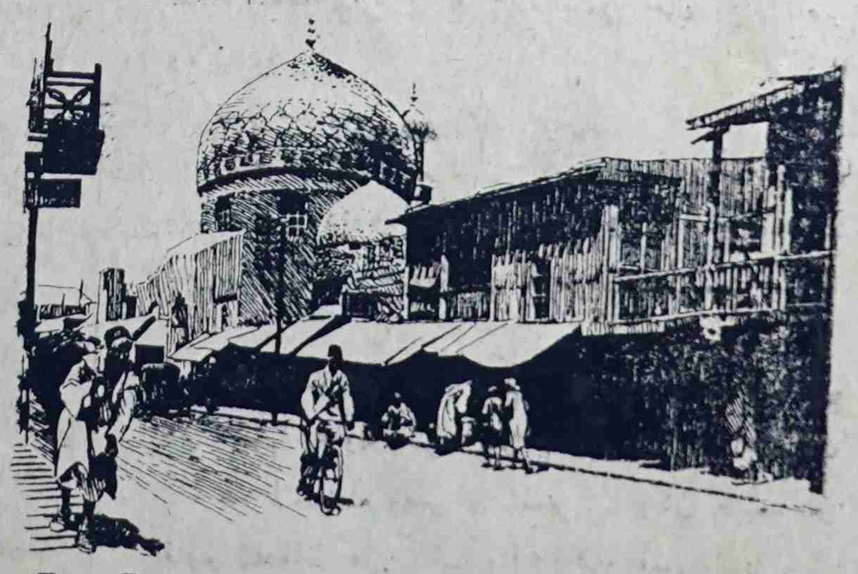

In the Middle East, they say -

أحسن سجاير في العالم

WHEREVER FINE CIGARETTES ARE APPRECIATED ...

STATE EXPRESS 555

ARE ACKNOWLEDGED AS

The Best Cigarettes in the World

The House of STATE EXPRESS. 210 PICCADILLY. LONDON. W.1.

طبعة أخس طبيعة

زرق برق

تطرحه بالشمس تحصله بالبرود

قلت لكم من قبل ان بلادنا بلاد العجائب وأنا أقولها ثانى مرة انه هذه بحق وحقيق بلاد العجائب ، البلاد مـــلآنة من كل ابو دبيلة وسبايبه الهجرة وكذلك البلاد مليانة ناس عندهم مبادئ وناس بـــلا مبادئ وناس تحصلهم كل يوم عندهم رأي ولاتعرف الطيب منهم من البطال من بين الناس الذى ابتلانا الله فيهم واحد رجال ماعرفنا الى اليوم ايش مبدأه وأيش يشتي لعدن لأنه كل يوم يتلون . وانا ما باأذكر لكم إسمه ولكن باأذكر لكم أعماله وأنتم طبعاً باتعرفوه لأن المثل يقول .. اهل مكة أدرى بشعابها .. وكذلك اشتي أعرف الناس الذي كانوا يفكروا ينتخبوه لأنه بايترشح عن حافة العيدروس والقطيع ومنشان هذا اشتيهم يعرفوه تمام ولو أنه قد فشل من قبل لـكنه ما تاب يشتي يكون نائب بالغصب .

نهايته هذا الرجال كان أول مرة هو والذى كانوا يشتغلوا معه كانوا يسبوا مولانا الملك وكانوا يقولوا ان بلاده ظـــلم واستبداد واقطاع وغيره وغيره من هذا الـكلام ونحن كمان نعرف انه فى حاجات كثيرة بطالة فى بلاده حتى الجمهورية العربية تعرف هذا الشي لـكن يعرفوا انه بـايجى وقت لليمن ومـع الصبر الحبل يقطع الحجر كما يقولوا بعد أيامات إلا والرجيلى الذي على بالـكم قد اقتلب وكانه ليلة القدر نزلت على المملكة وغيرتها وخلتهـا محترمة ديمقراطية شعبية ولاعاش فى ظلم ولا استبداد وهات ياتسبيح وتقديس لجلالة الملك ، الناس كلهم اتعجبوا لهذا الكلام ولا عرفوا إش السبب وقالوا فى نفوسهم انا لله وانـا اليه راجعون وسبحان الظروف الذى تغير احوال الناس والشي الثانى كان برضه عضو فى هيئة اتحادية وعندما أجب الانتخابات حق المجلس التشريعى شاف نفسه بايضيع اتشمبط بالهيئة وقال لهـم انـه بايترشح ويشيهم يـساعدوه لـكن كان فى واحد ثانى من الهيئة يشتى يترشح ويشتيهم يساعدوه رجعوا سووا لهم درة ميزان ومعا انه نفسه عرزه تجرى بعد الكراسى حصل وقاموا الجماعة ايدوه ولـكن الناس يعرفوا منوا هذا الدجال ما صوتوا له كما العـادة وصاحبنا سقط فى الانتخابات ولادرينا ياأبو عابدة إلا والرجيلى اقتلب ويشقى أهل الهيئة فى مكان وجلس يتبرز بهم فى كل مكان وقال لو كنت ادرى كنت ما وكنت عليهم وكـنت با أحصل أصوات الأجانب لانهم يعرفوا إننا طيب المهم أتحامق وخرج من الهيئة .

وبعد أيامات قرينا فى بعض الجرائد انه فـلان ابن فـلان اشترك فى الجمعية وقد عينوه عضو فى المجلس الأعلى حق الجمعية قلنا سبحانك يارب و يامثبت القلوب ثبت قلوبنا على دينك هيا بانشوف الى متى وجلس صاحبنا لما قرحت المصى بين على لقمان والبيومى وكانت الانتخابات حق المجلس البلدى عـلى الأبواب قام صاحبنا سوي ميزان وخلا عيال لقمان بكفه والبيومى بـكفة شاف الكفة حق البيومى رزينة وقال والله مامعى إلا أتشمبط بالبيومى لأنه غير الوضع السابق فى الجمعية وكان المبدأ اليمنى حقهم عندما أستوي الزحف على الجمعية وهات كل يوم فى الجريـدة البيومى طلع البيومى نزل البيومى خرج سبحانك يابيومى استغفرك يابيومى هكذا دخل الانتخابات حق المجلس البلدى وعنده مسكين أمل انه بايفوز لكن الناس كما قلت لـكم يعرفوه برضه ما انتخبوه وبعد الانتخابات هات ياسبوب على البيومى وخرج الحاجات الذى محد كان يدرى بها ان البيومى راح الشوكى يضمن للنـاس الذى زوروا الاسماء والبيومى هو الذي أوصى الحـكومة ان تحرم اليمنى من حق الترشيح فى المجلس البلدى ومن ذلك الـكلام الـكبير طيب بالله عليك يا أستاذ اذا كنت تعرف هذه الحاجات ليش ما كتبتها من قبل والا كنت خايف انه أصحاب البيومى ما يصوتوا لك فى الانتخابات .

طيب وبعدين فك البيومى ومسك واحد تانى من شعر رأسه وبقوله ليش يافلان ماتستقيل من المجلس وانت وعدت الناس انك تستقيل اذا ما تحقق للشعب حاجاتهم ودخل مـع الرجال فى معركة الى ان خلا صاحبنا علان يسقط قام طلعه المحـكمة وخسره مدرى كام شلن وذلحين من يقدر يقول انه علان الذى خسره فى المحـكمة مش طيب للاثنين دول وبعدين فك ومسك فلتان وهذا الفلتـان يستحق لانه وعد الناس انه بايتكلم عربى

وانه بايعمل وبايعمل وبعدين هو كمان أقتلب وقام مع تسعة من الأعضاء وخرجوا بيان أنهم بايتكلموا اللغة الانجليزية وبعد أيامات ذكر فلتان إن الانتخابات على الأبواب أقتلب وقال داخل المجلس أنه لازم نتكلم عربى لأنها لغتنا وواجب علينا يامعنى نتمسك بالقومية العربية ! وقامت جريدة العامل والفكر تنتقده والرجيلى الذى على بالك ولا كلمة . وبعد أيامات ذكر أنه الأربعة النواب كانوا على حق قام وشقى فلتان منشان الناس يقولوا والله فلان عام وعنده مبدأ ويحسب الناس مـكانه مايعرفوه ، وهات هو والفلتان أخذ ورد لما وقع وكان الفلتان بايطلعه المحـكمة ولـكن الرجال مايرقد طارف وخلا الناس الـكبار يرموا المشدات والـكوافى واصلح صلحك الله وسدوا بينهم

وقبل يومين صاحبنا نسي أنه كان فى يوم من الأيام بجانب الأربعة النواب عندما أتمسكوا بكلامهم وفضحوا العشرة البررة قام على قوائمه أنه يتقدم وياليته نقد شريف ولـكن كلام جهال ! ليش هذا لأنهم أستقالوا يا أخى عيب عليك إذا كان أنت ماتؤمن بهذا الـكلام تحسب أن الناس كلهم مثلك ومش عيب عليك بصفتك عربى تطعن أخوانك من الظهر والله قد صدق من قال اللهم أعننا على أصدقائى أما أعدائى فانا خبير بهم

نهايته ماأكثر ليكم عن صاحبنا هذا قام واحد من اصحابنا يشاوره ليش ياحاج ماتتقرص وتخلى لك أصحاب وإذا كان ث رأي مافيش خوف اكتبه لانه موش ممكن الناس كلهم يأمنوا بحاجة لـكن لزماً تعرف متى تهاجم ومن تهاجم ولزماً تعرف انه انا وأخى على أبن عمى وانا والله عمى على الغريب ولزما نقف يد وحده ضد الاستعمار اذا كان نؤمن انه فى شيء اسمه استعمار وقال له كذلك بـالله أشتى أعرف ايش مبدأ ث ومعا من أنت ؟ تعرفوا ايش جوب له قال له والله ياصاحبى انا مع اللذى بيفوز أول مرة يعنى من تزوج أمنا هو عمنا .

انشاء الله باتكونوا قد أقتنعتوا بهذا الـكلام وعرفتوا هذا الرجال وأقول لـكم الصدق انه بلادنا أصبحت فى خطر اذا كان ما نقع رجال على أنفسنا ونعرف الطيب من البطال ونتصارح بيننا بين ونقول للبطال انت بطال والطيب أنت طيب ، اما اذا كان نزندق لأصحابنا ونتملق لهم هذه مصيبة كبير ونهايتنا باتكون بطال والعياذ بالله .

هيا دحين شفتم أعمال هذا الرجال وتاريخه طول هذه المدة وهو مش داخل المجلس وأيش رأيكم عندما يدخل داخل وايش تفكروا انه بايخدم بلاده والناس الذى انتخبوه والله اعلم

البقية فى صفحة ١٠

الصيدلية العربية

الشارع الرئيسى المعلا عـــدن

يسرها ان تعلن لجميع المواطنين انها على استعداد ان تقدم للشعب العدنى والشعب اليمنى الـكرام أحدث الأدوية والعقاقير الطبية بأنواعها واحجامها المختلفة والتي تعالج جميع الامراض .

ان ابناء اليمن خاصة يستطيعون ان يجدوا جميع متطلبـاتهم بأية كمية كانت بأسعار لاتزاحم والى الشعب اليمنى تود الصيدلية العربية ان تقول انها توجد لديها حالياً أدوية للامراض التالية :

الصداع ، البواسير ، الجدام ، رمد العيون ، فقر الدم ، السعال ضيق النفس ، حمى الانفولونزا ، ا حال ، الطير ، السعـال الديكى ، حمى الملاريا ، مرض السكر ، الرده ، مرض الآذان ، مرض القلب .. المقويات وبأنواعها مختلف العقاقير التى ترد اليك شبابك .

والصيدلية العربية تمثل شركات المـانية وانجليزية وسويسرية وايطاليـة اشتهرت بانتاجهـا الرفيع فى انواع العقاقير الطبية ..

واضافة الى هذا فانه قد تم حديثاً التعاقد مع شركة المانية من أكبر الشركات العالمية فى تحضير البنسلين والاستروبتومايسين ..

أقصدوا الصيدلية العربية فى الشارع الرئيسى بالمعلا تجد أن كل تلبي طلباتكم حالا

دراسات .. مشاكل .. أخبـــار للعمال

بيان هام الى عمال الاشغال العامة

درست الهيئة التنفيذية للنقابة فى جلستها الأخيرة الوضع العام للنقابة وعلاقاتها بادارة الأشغال العامة وقد ثبت للهيئة ان المسؤلين فى ادارة الاشغال لا يرغبون فى حل مشاكل العمال وذلك فيما أظهروه من عدم مبالاة بمطالب العمال وعدم انصافهم .

فالمسؤلين فى ادارة الأشغال العامة يتلكأون فى عقد الجلسات المشتركة ويتأخرون فى الرد على خطابات الهيئة وكثيراً ما يحاولون ايجاد المبررات لاجراءات التعسفية التي تقوم الادارة ضد العمال .

وهم بموقفهم هذا انما يقومون بعملية جس نبض لقوة العمال ووحدتهم ومدى استطاعتهم القيام بعمل موحد لأثبات وجودهم ويهدفون من وراء تلك العملية الى اظهار النقابة بمظهر العاجز من تحقيق أى مطلب ليتفرق شمل العمال ويسهل القضاء على نقابتهم

ونظراً لأهمية هذا الأمر واثره فى كيان النقابة ومستقبلها قررت الهيئة التنفيذية عقد اجتماعات عامة لجميع عمال ادارة الاشغال العامة لدراسة الموقف واتخاذ الخطوات الازمة للمحافظة على وحدة العمال واثبات وجودهم .

وقد تقرر عقد الاجتماعات فى الايام والأوقات والأماكن المذكورة ادناه يوم الاربعاء ٥٨/١٠/٨ الساعة السادسة والنصف مساء فى ساحة المؤتمر العمالى ..

يوم الخميس تاريخ ٨٥/١٠/٩ الساعة السادسة والنصف مساء فى ساحة عمال المصافى بالبريقا .

يوم الجمعة تاريخ ٥٨/١٠/١٠ الساعة السادسه والنصف مساء فى مقر نقابة العمال والفنيين بالشيخ عثمان

وبما ان للموضوع أهمية عظمى ترجو الهيئة التنفيذيـــة من الجميع الحضور للاستماع الى تقرير الهيئة والمناقشه حتى يتمكن الجميع من المشاركة فى اتخاذ قرارات موحدة وفعالة .

والله اكبر والنصر للعمال الشرفاء

علي حسين قاضى

انضمام نقابة متشل كوتس الى المؤتمر العـــمالي

انضمت نقابة موظفى شركة متشل كوتس الى المؤتمر العمالى وأصبحت عضواً فيها إبتداء من سبتمبر ٥٨ وقد بلغ عدد النقابات المنتسبة الى المؤتمر ٢٥ نقابـة والمؤتمر يرحب بعضوية هذه النقابة الجديدة .

انضمام عمال لوك تامس الي النقابة العامة لعمال الميناء

فى الجلسة العامة التى عقدها فرع عمال شركة لوكتامس يوم الجمعة ٣ أكتوبر ٥٨ بالمؤتمر العمالى انضم هذا الفرع الى عضوية النقابة العامة لعمال ميناء عدن وقد أنتخبوا أربعة منهم ليمثلوهم فى المجلس الاداري مع بقية الممثلين الآخرين ..

نقابه موظفى المصافي عدن الصغرى

ايها المواطن الكريم انك فى موعد مع فنان الشعب محمد مرشد ناجى وفرقته فى مساء الجمعة ٥٨/١٠/١٠ حيث تستمع بأجمل الأغانى الوطنية والعاطفية التى هزت الجماهير ..

سيقام الحفل فى دار النقـابة بالبريقة والرجاء من المواطنين تشجيع هذه الحفلة التي يشاهد فيها الجمهور بعض الأدوار الكوميدية التي سيقوم ببطولتها كل من الفنانين عوض على باجناح صاحب دور جحا الشهير وعلى نائف صالح صاحب دور الحاج زماطة .

تذاكر هذه الحفله تباع فى البريقة وفى الشيخ عثمان محل الشيبانى بائع الصحف أمام مسجد النور

القطة الثمينة
الصافيه تضيف
الكثير للغذاء
بسيط الاستعمال
اقتصادى

مملوءة بالميزات ولذيذة
قطة نسلة تضيف المزيد من الغرفة
للغذاء العائلى
استعمل القطة يومياً بطريقة اخرى
قطة القطة

R.I. 894 A3

مذكرات عامل

جعفر عواد

أصبحت لنا نقابة ننتمى اليها جميعاً نحن العمال ، فأصبحنا نشعر ولأول مرة فى تاريخ حياتنا الطويل فى هذه البلاد ، بقوة عازمة تنبعث من قلوبنا بعد ان ران عليها الخوف سنين طوالا .. وأصبح اولئك الذين كانوا يملكون قطع ارزاقنا دونما سبب أو مبرر معقول ، يخشوننا ويتوددون الى المسؤولين فى نقاباتنا ، فبعد ان كانوا ينظرون اليهم نظرة كره وتحد أصبحوا يحاولون ستمالتهم اليهم لعلهم يستطيعون عن طريقهم ان يوقفوا عجلة حركتنا المباركة ، هذه الحركة التى يخشون ان تستعيد لنا ، نحن العمال ، حقوقنا المهضومة كاملة .

وللحقيقة والتاريخ نعترف بأننا واجهنا وجها لوجه صعوبات جمة فى سبيل وضع دعائم قويـة وأساس متين لنقاباتنا الوليدة ، حتي تصمد أمام العواصف والدسائس التي تحاك لها ولم تكن هناك تجارب وخبرة سابقة فى الشئون النقابية فى بلادنا يمكننا الاستفادة منها ولهـذا سرنا طريقنا نمشى أو نجري أو نقف نلتقط الانفاس ونلتفت يمنة ويسرة فى حاجة الى عون ..

لقد كنا نملك القوة ، قـوة الأيمان ، ولـكننا لم نكن نستطيع ان نحول هذه القوة الى عمل نستطيع به ان نحقق مطالبنا وحقوقنا ولذا وجدنا صعوبة فى ادراك ما تتطلبه حركتنا من تخطيط وادراك وفهم لما يجب ان يعمل ، ولهذا أيضاً كانت أيام حركتنا الأولى يدفعها الحماس الحار الذى خشينا أن يتبدد وسط المشاكل التى بدأت تظهر يوماً بعد يوم

لقد بدأنا العمل بادارة نقابتنا تحدونا الرغبة فى تفهم وضعنا وتلمس الطريق للوصول الى غاياتنا واهدافنا التى حلمنا بتحقيقها آنذاك وكانت هذه الرغبة تلقى اختلافا فى صدورنا حين كـنا نواجه الأمور ونسطر على بساط البحث ، فمنا من كان يدفعنا الى الاقدام ومنا من كان يحب لنا الاعتدال ومنا من كان يريد لنا الصبر والتريث وآخرون لم يكونوا يعرفون اين يقفون فالتزموا الحياد ..

– جعفر عواد –

أخبـــار من النقابات

* مما يؤكد ازدهار الحركه النقابية انضمام جميـــع موظفى قسم الصحة « الـكناسين » الى نقابة البلدية والاشغال العامـــة نتيجة جهود سكرتيرها الاستاذ على حسين قاضى ومحمود صالح نور فى الآونة الاخيرة والجدير بالذكر انه قبل ما يقرب من سنة .

كان عدد المشتركين فى النقابة ضئيلا جدا اما اليوم فقد أصبحت نقابة الاشغال العامة والبلدية اكبر نقابة فى عدن .

وهذه المرة الاولى فى تاريخ الحركه النقابية المباركة التى يشترك النصف الحلو جنباً الى جنب مع الرجل العامل

* طالبت نقابة البلدية والاشغال العامة عقد جلسة مع سكرتير المجلس البلدى بشأن تحسين شروط الخدمة لموظفى قسم الصحة والنظر فى قضايا عدة تخص موظفى البلدية

* يشكو بعض عمال ادارة البلدية من المدعو المستر ماتيو لمندوكى وقد رفعت نقابة البلدية

البقية فى صفحة ١١

معذور

لاذ الرجل الجامعي استاذ التربية الوطنية (سابقاً) بالصمت عندما احتدمت المعركة بين من يريد العربيه فى المجلس البلدى ومن يعارضها ..

ولم يكن هذا الموقف .. موقف من يحرص على كسب الرجال ، أو يقدر المخلص ويكشر فى وجه العابث .. ولكنه موقف الحائر بين الكفتين .. أيهما أقوى ، ومن القادر على الغلبة .. ولم يكن هناك رأى واضح فى ذلك الوقت حول الانتخابات وهل نقاطع أم لا نقاطع .

واليوم وحين استقال أربعة نواب من المجلس البلدى معترضين بذلك على السياسة العامة للحكومة نفسها وعلى دستورها التشريعى والبلدى .. وقرنوا استقالتهم بالمقاطعة للمجلس التشريعى القادم ..

اليوم أردك استاذ التربية الوطنية (سابقاً) أي أستاذ تربية .. وكمان .. وطنية ادرك ان الجانب القوى فى المعركة بالنسبة لضمان مقعد فى المجلس التشريعى هو جانب الحكومة فلم يتورع من ان يسخر ويتهكم بل ويتبلطج أو كما يقال فى بلادنا (يتروفل) على صفحته الأخيرة مهزئاً للنواب الذين قرروا الانسحاب من المجلس البلدى

وأستاذ التربية الوطنية .. أي والله التربية الوطنية اعتاد على صنف من الموظفين فى صحيفته يتمسح بهم كلما اساءت صحيفته لجهة ما أو شخص فما أن يعتب عليه أو يلقى نظره الى ذلك حتى يبادرك (والله أنا ماناش دارى «العيال» طلموها كده)

ونحن هنا لا نعتقد أن (عياله) قد كتبوا له المقال وطلبوا منه ان يبصم عليه ولا نعتقد ان (عياله) قد الغوا من رأسه سيئاً إسمه (المؤتمر العمالى)

البقية فى صفحة ١١

بس .. أنا ، الا قالوا لى

يحرره الأستاذ زينب طبرى

قال عبدالرحمن جرجرة أن ولده كمال ضيحان من المدرسة التي يتعلم فيها أبناء الشعب ، وكمال كان يدرس مع أولاد الأنجليز فى خور مكسر لأن عبدالرحمن كان يقول أنه حريص أن يكون إبنه كمال وسط بيئه نظيفة أي مدرسة إنجليزية مش مع أولاد هذا الشعب إلا .. !

* فى إحدى أيام الأسبوع الماضى وفى إحدى البارز قال عبدالرحمن جرجرة للاستاذ محمدسالم على ليش تتهمنى بالأنفصالية أنا عادنا لقيت سبوب من الأنفصاليين أيام « النهضة » وقال لمحمد سالم إذا أردت تصحح غلطتك على فهاجم الأنفصاليين .. وهمس أحد الحاضرين يأذن محمدسالم قائلا . قله على الأقل دونك الناس مالهمش عشرين وجه !

يبذل عبدالرحمن جرجره محاولات متمشية من أجل أن يقبل كل من السيدين محمدعلى باشراحيل وعبدالله سالم باسندوه دخوله معهم فى جبهة إنتخابية بجنوب عدن . وعبدالرحمن جرجرة لم تمض شهران على الوقت الذي كان فيه يشتم عبدالله سالم باسندوه ويدخل أعراض الناس قبل عشرين يوماً كان عبدالرحمن جرجرة يشتم الباشراحيل لأنه اصدر جريدة يومية وكان يقول فى الباشراحيل أنه عميل الاستعمار وتصوروا أن هذا الأتهام يأتى من عبدالرحمن جرجرة !

طيب يا عبدالرحمن مادمت قد قلت عن عبدالله سالم أنه جاهل والباشراحيل ذنب إستعمار ليش تشتى تتدخل معاهم الأنتخابات فى جبهة واحدة يا وطنى يا عبدالرحمن !

* كان المجلس البلدى القديم قد وافق على إعطاء منحة دراسية للطالب محمدعبدالقوى خليل إبن الشيخ عبدالقوي خليل ، وفى الأسبوع الماضى وفى إحدى البارز وأمام ناس معروفين قال عبدالرحمن جرجرة معلقا على انسحاب عبدالقوى خليل من المجلس البلدى مع زملائه الوطنيين ، قال عبدالرحمن لازم البلدية تسحب المنحة الدراسية لولد عبدالقوى فرد عليه محمدسالم على إننا فى هذه الحال سنطلب من الجمهورية العربية المتحدة أن تصرف على الطالب الذى تريد أن تغتال مستقبله لأن والده وقف موقفا وطنيا . .

والمعروف أن عبدالرحمن جرجرة ينوى أن يتقدم فى الأنتخابات الفرعية للمجلس البلدى بدلا عن عبدالقوى ومحمدسالم على .

وبهذا يكون من برنامج عبدالرحمن الأنتخابى أن يطلب من المجلس البلدى الغاء المنحة الدراسية التى حصل عليها محمد عبدالقوى خليل قبل ان يدخل والده البلدية . .

شوفوا يا ناس إلى أى حد عبدالرحمن مخلص لأصحابه . !

* كان معروفاً ان عبد الرحمن جرجرة من أوائل الذين حرضوا حسن على بيومى لأجراء الانقلاب فى الجمعية المدنية ولما قام البيومى بالأنقلاب وجرت انتخابات ولم يحقق عبدالرحمن أغراضه ليصبح أمين عام الجمعية المدنية لأن الهيئة العامة لم تنتخبه قام بعدها وشن حملة شعواء على البيومى .

* كان عبدالرحمن جرجرة فى الأيام الأخيرة قد بدأ يتقرب لحسن على بيومى والسر فى ذلك انه كان يطمع أن يدخل مع البيومى فى جبهة انتخابية واحدة فى دائرة شمال عدن ولكن حسن على بيومى رفض فبدأ عبدالرحمن يهاجم البيومى من جديد فى جريدته

عيب هذه الطبيعة يا عبدالرحمن أيش الناس مغصوبين يربطوا مصيرهم بمصيرك والا تقوم تشتم .. هيا عيب بطل هذه الطبيعة .

بالدغرى

لاغرابة فانه عبدالرحمن

فى بلادنا اليوم انتفاضة وفى محيطنا بعث سياسى ضخم له معناه وله دلالته وفى وسطنا تصطرع الآراء وتختلف الأفكار لمحاولة ايجاد السبل المثلى لحل مشاكلنا الكثيرة المعقدة كلنا نؤمن اننا يجب ان نخرج بنتيجة تفيد وعدنا السياسى وتطوره عندما نناقش ونتحادث كل وقت نناقش لغرض والهدف وعند ماناقش نضع مصالح وطننا ومستقبلة أمام أعيننا ، ونناقش على هذا الاساس ولكن يأبى الا ان يفسد علينا تفكيرنا وإلا ان يحيل نقاشنا الصارم المجدى الى نوع من المهاترة السخيفة التى يجيدها والتى يحيامن أجلها . هذا انسان لا يطيق أن يعيش فى جو كله جد وصرامة لأن تفكيرة سطحي لا يستطيع ان يتعدى الحدود التى رسمها الحياة له .. ولأن تفكيرنا سطحى لم يستطيع ان يطور نفسه لم يستطيع أن يتأثر بالأحداث الجليلة التى وقعت خارج حدودنا ولم يستطع ان يقدر أثرها فى مجتمعنا وعندما قام جماعة منا يتجاوبون مع تلك الأحداث باستقالتهم من المجلس البلدى عندما قام هؤلاء بالتعبير عن سخطهم لقصور المجلس البلدى عن الكثير من الاعمال المجدية قام هذا يهاجمهم بشكل يثير النفس لم يستطيع ان يناقش حركتهم هذه منطقياً لأن تفكيره كما قلنا سطحى ولم يستطيع ان يفهم لماذا استقالوا لأنه وجدانه ميتاً

ونحن وان كنا نشفق على حركتنا من ان تنحرف الى المهاترات الا أننا قد قطعنا على أنه نواجه كل شخص بالوسائل التى يألفها طبعه ليتحطم وينهار .. والزمن معنا

وكالات شهاب للتامين

والتجارة عدن المحدودة

اكبر وكالات مؤسسات التأمين فى منطقة البحر الأحمر تتعاملون فى كل أنواع التأمينات بالأضافة الى المعاملة الحسنة والأسعار المعقولة مع الضمان الكامل

للاستعلامات اتصلوا بمؤسسة :

وكالات شهاب للتامين

الى المشتركين الكرام

نرجو من جميع المشتركين الكرام أن يبادروا بتسديد اشتراكهم السنوي للسنة المقبلة لأن جديدة العامل بصدور عددها الممتازة قد أكملت سنة كاملة واستقبلت عاماً جديداً

أعلنوا عن بضائكم فى صحيفة العامل

صانعو الأجيال

كلمة هادفة

الخطر الجديد !

في ظل هذه الأوضاع الشاذة التي يعيش فيها شعبنا تتكشف لنا دوماً مساوئ هذه الأوضاع ونرى باعيننا كيف تتعقد الأمور وتزداد سوءاً على سوء .. فهل نكتفي بمجرد النظر والتفرج ولا نعمل شيئاً !

سؤالك القيته على نفسي والقيه بدوري على زملائي واخواني من المعلمين ، لعلهم يفكرون في الأجابة عليه ويتوصلون الى ما توصلت .

وترسم لبلادنا سياسات وخطط غريبة . بعيدة كل البعد عن مصالحنا العربية كما ترسم لنا في المدارس سياسة تتفق وأخوات لها في مجال العمل والاقتصاد والمستقبل ، بحيث توجهنا وجهة خطيرة أقل ما توصف به ، انها تضليل ومحو امروبتنا وقومية بلادنا .

فالمدارس تخرج كل سنة أفواجا ولكن الذي لانزال نشاهده هذه الكثرة الغالبة من المهاجرين الأجانب الدخلاء على بلادنا بحجة الأعمال الفنية .

وحين نحتج على مثل هذه السياسات ومثل هذه الأعمال المنكرة لا يصغي الى احتجاجنا لا نالم نملك بعد السلاح الحقيق في معركتنا ضد الاستعمار .

وواجبنا قبل ان نبدأ المعركة الشاملة هو أن يتعرف ابناء الشعب العربي على خطر هذه السياسات وهذه الألاعيب وكشفها عارية تخجل مصمميها .

ان المعلمين المخلصين لبلادهم وعروبتهم – لا ساداتهم – في امكانهم دوما أن يخدموا لبلادهم وقوميتهم لا بتلقين الدروس والعلوم الاصيلة فحسب وأنا أيضاً بوضع سياسة عامة شاملة ووضعها موضع التنفيذ فتوجه مستقبل التربية والتعليم في بلادنا الوجهة التي تتفق مع مصلحة وطننا وقوميتنا ..

ويخيل الى ان (بعضا) من المدرسين سيعارضون رأيي هذا بحجة اننا موظفون ، ولاعلينا الان نعمل وفق ما يطلب منا ، فهل نحن موظفون حقا بهذا المعنى لا غير ؟؟

اعتقد ، ان الانسان الحر الشريف المخلص لبلاده وعروبته ، لابد وان يعرف ويدرك ان اشتراكه في عمل فيه ضرر وافساد بحجة كونه موظفاً عليه ان يطيع دون ان يسائل نفسه لماذا ، خيانة كبرى وخيانة يرتكبها في حق نفسه وأهله ووطنه .

ان لنا دليلاً وأحداً من ثورتنا العربية المجيدة في العراق حيث يحاكم الخونة ومفسدي الحكم والمتواطئون مع الاستعمار ، لنا هذا الدليل من ما جرى في محكمة الشعب :

— ألم تكن تعرف ان هذا العمل الذي قمت به ، فيه ضرر وهدم لاخوتك الأحرار ولعروبتك .

— كنت انفذ الأوامر .

-- وهل من واجبك تنفيذ الأوامر حتى ولو كانت تنطوي على جناية أو جريمة .

ولم يجد المسكين سوى

— كنت انفذ الأوامر ؟

بل كان منفذا الأوامر لأنه كان موظفاً لا غير ..

ونحن المعلمين نربأ أن نكون منفذين للأوامر أو حتى موظفين لا غير ، لانا نعرف انا مسئولون أمام إنفسنا وضمائرنا أولا وأمام شعبنا وعروبتنا ثانياً ، انا نخدم شعبنا ولسنا بخدم المستعمرين ومصالحهم .

وشاهد آخر من (بريطانيا) :

أن المعلمين (الانجليز) هناك يعقدون كل سنة ، اجتماعات عامة بطريق نقاباتهم واتحاداتهم ، يتدارسون فيها الخطط العامة التي يرسمونها للتربية والتعليم في بلادهم ، مع أن لبريطانيا حكومة وطنية يقولون أنها تعمل وفقاً لمصلحة بلادهم وتوجه مجالات العلم المختلفة الوجهة التي تراها تتفق ومصلحة الوطن .

فهل نشذ ، نحن المعلمين هنا ، ونظل مغمضي الأعين ، ونعمل دونما هدف .

إن هذه الكلمة الهادفة إنذار بموعد حلول خطر جديد يهدد مستقبل شعبنا في كل مجالات الحياة ، حتى في مدارسنا القليلة العدد

وليعرف المعلمون أنهم مسئولون وعليهم أن يلتزموا جانب مصلحتهم القومية في كل أعمالهم فيرسمون لها الطريق وهنا يكونون صانعوا أجيال لاموظفون أجراء يقبضون أموال الشعب ، وكأنها هبة من أعداء الشعب .

(المربي العربي)

أخبار وتعليقات

☆ تعاني اللغة العربية في مدارسنا المتوسطة نقصاً شديداً فحصصها خمس ، قد تسرق منها حصة واحدة وحصص اللغة الانجليزية لغة السادة ، عشر فلماذا كل هذا ؟

☆ أغلقت مصر وسوريا ثم العراق أخيراً ، وقريباً جداً الأردن ، المجالس الثقافية البريطانية .

وهكذا ثبت للشعب العربي أن هذه المجالس لاتخدم إلا أصحابها . ويقولون أن مجلساً جديداً سيفتتح هنا بعد أن أغلق منذ سنين . ترى هل سيحصل على إقبال ولو ضئيل من الشعب هنا بعد أن علمهم جمال وقاسم حقيقة هذه المجالس ؟

☆ يتحدث الناس هنا باستمرار عن أخبار البعثات وعن الطرق التي تسير عليها لجانها التي شكلتها الادارة البريطانية في عدن ، ويقولون أن هذه البعثات تسير وفقاً للسياسة التي يشجبها شعبنا ، من تفضيل للاجانب الغرباء الغرباء والذين تتفق عواطفهم وعواطف السادة ، حكام بلادنا من البريطانيين .

إنا نوجه هذا الكلام للمسئولين ونطالب بنشر قائمة باسماء المبعوثين الى الخارج على نفقتنا نحن الشعب !

☆ كان ضمن البعثة التي أرسلت مؤخرا الى بيروت الاستاذ عبدالله محمد بيضاني أحد المعلمين الأحرار الذين أضربوا يوم ٢٥ أبريل سنة ٥٨ احتجاجاً على الهجرة والبطالة وغلاء الاسعار .. وهكذا لم يستطاع الحيلولة دون أن يذهب محمد .. ورغم كل شيء .. ذهب والنصر للاحرار ..

☆ أنتظروا قريباً أيها الآباء مشاكل جديدة ، تلوح في الأفق القريب ويتوقع أن يطرد عدد كبير من أبنائكم من المدارس بحجج واهية سبق لكم أن خبرتموها .. فاستعدوا لها بما استعملتم من ..؟

☆ كان المعهد الفني يعمل فترتي الصباح والظهيرة طوال أيام الأسبوع ولهذا تغلق أبوابه أيام السبت والأحد الا ان نظاما جديدا قد وضع فاوقفت فترة الظهيرة وأغلقت أبوابه أيام الجمعة والأحد . فلماذا لاتعمل ادارة المعارف بشيء من المساواة مع بقية المدارس .

ويقال ان سبب تعطيل فترة الظهيرة في المعهد المذكور ان المعلمين يلقون عناءً وارهاقا بسبب عملهم الليلي ، الذي يتقاضون عنه اجراً كبيراً إضافياً يقدر لبعضهم بمبلغ ثمانمائة شلن في الشهر .. فهل هذا صحيح ؟

☆ يقال ان بعض مدراء المدارس يبيحون لأنفسهم ما يحرم على جميع المعلمين ... والله أعلم ؟

تأكد ان معلماً سابقاً طلب اعادته الى حقل التعليم بعد أن ادرك ان حقل التعليم هو الحقل الذي يمكنه

(البقية في صفحة ٩)

سيارات
ستاندرد

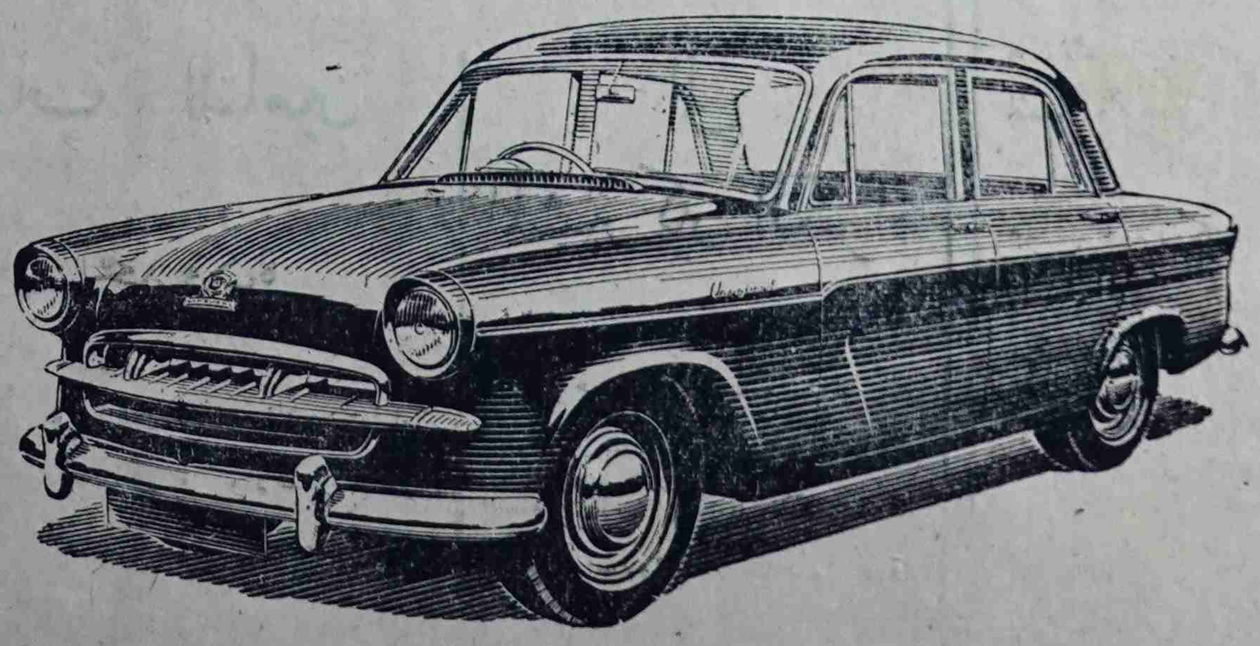

موجود لدي

سالم على عبده

مقاطعة الانتخابات

للشاعر الصمالى:
ادريس أحمد حنبله

الاهداء : الى كل كافر بقوميته العربية ، مجرداً من الضمير والانسانية جاحداً لتراب هذا الوطن المقدس أهدي اليه هذه القصيدة عله يحاسب نفسه فيتراجع عن موقفه المشين . .

حطم شمورك ذرات تطوح بمن ... يرجو المذلة للصيد الميامين
هذي بلادك ملأى بالجحور ففى ... تلك الجحور أفاعين الثعابين
من كل صل خبيث النوع فى دمه ... سم الزعاف لتقتيل المساكين
فدس على الوكر بالأقدام ساحقة ... وهشم الرأس من أجل الملايين
معاقل الظلم لاتقوى الصمود ففي ... خلف الضلوع نذير للشياطين
فيها العزيمة إيمان وتضحية ... فيها الأرادة تغلى فى الشرايين

* * *

أتوا قديماً بدستور فقاطعه ... شعب أحس بأخطار القوانين
وهب ينشد إصلاحاً فأطلقها ... مذكرات الى أحفاد سكسون
فلم يعرها انتباهاً بل أدار لها ... آذانه الصم فى حمق وفى هون
واليوم يفرض تعديلاته عبثاً ... والشعب يرفض فى كل الأحايين
وأعلن الشعب والهيئات تسنده ... لم يستجب لخرافات وبهتان

* * *

والانتخابات لاتعنى سوى حدث ... يثير فى النفس آلاماً لمغبون
والانتخابات لاتعنى سوى حبب ... زوابع قد أثيرت فى فناجين
والانتخابات لاتعنى سوى لعب ... على الذقون وحرمان لأخوانى
أعطوا الحقوق لشخص ليس تربطه ... بنا صلات ، وأقصي صاحب الشان
والانتخابات لاتعنى سوى عبث ... على الأمانى بوضع فاسد جانى
والانتخابات فى وضع توجهه ... سياسة الكبت فى عسف وطغيان

* * *

فقاطع اليوم ، لاتذهب وكن حذراً ... من الدعاية وارفض كل مأفون
أخى ، حاذر من الاغراء سوف ترى ... مرشحاً يفتديك اليوم بالمانى
يحنو اليك لصوت أنت تملكه ... فكن صريحاً ولا تصغى لخوان
سلاحك الصوت فاصرخ فى مسامعهم ... أنا المقاطع فى عزم وإيمان
شعبي وعى اليوم ماتجري لنا سلفاً ... خلف الكواليس من عباد أوثان
وسوف تلقى حبيباً فى مهمته ... يصبو لصوتك مثل العاشق بالفانى

* * *

ديسمبر الشهر كم شاهدت أمثلة ... من المهازل من اعمال قرصان
هذي بلادك عدن ليس يحكمها ... إلا سوى عرب من نسل قحطان

Sonnenschein

Sonnenschein

بطاريات الخزن من أجل العربيات ، وللاستفادة من الطاقة الكهر
للاغراض العامة ، ولسيارات الحمول ، والدراجات النارية ، وللتصوير
الخاطف وللتلفون كذلك بطاريات الراديوهات .

وبطاريات (سونينشاين) مشهورة فى جميع أنحاء العالم لأنها تعمر
مضمونة فى المناطق الاستوائية والباردة على السواء . ويمكن الحصول عل
أشكال مختلفة ولجميع أنواع العمل .

بطاريات (سونينشاين) ميزتها ان سعرها لايقبل المزاحمة ، كما وأن
الضمان التالى :

أولا : بطاريات التشغيل العادية مضمونة لمدة ١٢ شهراً . .
الثانى : بطاريات الدراجات النارية مضمونة لمدة ستة أشهر .

ويرفق مع كل بطارية شهادة ضمانة أو تأمين بحسن العمل لمدة سنة
وهذه الشهادة معدة فى ثمان لغات « إحداها اللغه العربية » والمؤ
بطاريات (سونينشاين) تعمل من سنتين إلى ثلاث سنوات ، ولكن ا
الذي تقدمه الشركة لسنة واحدة ما هو الا تأكيد كريم ومقنع لجلد
البطاريات وقوتها .

أطلب المعلومات المفصلة والأسعار من الوكلاء الوحيدين :

عبد الله يعقوب خان واولاده
Sole Agents
A. YAQUB KHAN & SONS
AMPC - ADEN

« صانعو الاجيال بقية »

فيه يؤدى ان عمله بكرامة وعزة كما يؤدى خدمة جليلة ممتازة هى تربية الاجيال الصاعدة ؟

مرة أخري ، اللهم قنا شرور الوظائف

* أصت (الأوامر) مأدنبحب وباء؟ فاصدر أوامر مطبوعة ووزعها على المعلمين والطلبة وهدد بتنفيذ القا العادل على المخالفين . .

شاطر ، أين أبوك ؟

* عين أحد المدراء رقبا عد مدرسى المواد المختلفة فى مدرسته فى هذا ان سيادته لا يستطيع ا بذلك بنفسه ، ويأخذ مشاهرة بس ليش ؟

حلويات ومألات لذيذة

أفتتح السيد احمد الجداوى ركناً جديداً لبيع الحلويات المتنوعة والمأكولات الشرقيه والغربية بأسعار معتدلة وهو مستعد لإعداد ماتتطلبه الحفلات الخاصه والعامه من مأكولات وحلويات —

سارعوا بالإتصال بـ

السيد احمد الجداوى
أمام مطعم الكشر
شارع الميدان
زورونا اوالتجربة خير برهان

شيكولاتة بالنارجيل

الموزعون :

سى . آيرلند عدن

هنا تجدون العامل

محمد عبده شيبانى	الملا
عبده عثمان	الزعفران عدن
مكتبة الشيبانى	الملا
محل الشيبانى	حافة حسين
السيد عبدالله المحضار	الزعفران بعدن
عبدالله على الشيبانى	امام مدرسة السيلة بعدن
عبدالله على عبيد	أمام محطة الشرطة
مكتبة الحاج عبادي	السوق الطويل بعدن
محمداحمد الشيبانى	التواهى
عبدالله اسماعيل	الشيخ عثمان

الاتحاد الرياضى

يعلن مقاطعة انتخابات المجلس التشريعى

لما كان من اهداف إتحاد عدن الرياضى المساهمة فى القضايا العامة التى تهم البلاد

ولما كان الاتحاد الرياضي قد بنى على أسس رياضية وطنية تحتم عليه التجاوب مع كل حركة وطنية تهدف الى مصلحة الوطن لما كان هذا فان المجلس التنفيذى الأعلى للاتحاد الرياضى رأي ان انتخابات المجلس التشريعى القادمة من اهم القضايا العامة التى تشكل خطراً على حركتنا الوطنية بالتالى على مصلحة الوطن

ولذلك يسر الاتحاد الرياضى ان يلتقى مع الهيئات الوطنية فى وجوب مقاطعة الانتخابات القادمة للاسباب التالية : —

١) ان دستور المجلس التشريعى فى وضعه الحاضر جاء مخيباً لآمال المخلصين من مواطنى هذا البلد كما ان الدستور يتنافى والشعور العربى العام ..

٢) ان الدستور قد هضم حقوق المواطنين اليمنيين العرب من غير مواليد عدن هضمهم ها الدستور من حق التصويت والترشيح فى هذه الانتخابات ومن بين الرياضيين وعلى الأخص المنضمين الى الأندية الرياضية التى إنضوت تحت لوا. الإتحاد الرياضى بين هؤلاء الرياضيين من هم من غير مواليد عدن وبحكم الدستور فانهم محرومون من التصويت والترشيح بالرغم من أن أهلهم مواطنون يمنيون صنعت وتصنع أيديهم بناء هذا الوطن فى ميادين مختلفة

٣) وبينما يحرم الدستور الموطنين اليمنيين من غير مواليد عدن من حق التصويت والترشيح نجد هذا الدستور وقد اعطى هذا الحق لأبناء الكومنولث البريطانى الذين هم بعيدوأ الصلة عن هذا الوطن العربى الأصيل ..وفى نفس الوقت فان ابناء هذه المنطقة محرم عليهم حق التصويت والترشيح فى دول الكومنولث البريطانى

٤) ان الاشتراطات المالية فى الدستور تحرم ذوي الدخل المحدود من الحق الأنتخابى وفى هذا تعنت مباشر للطبقة الفقيرة التي تمثل غالبية الشعب وهو تعنت مقصود والمقصود من وراء هذا التعنت هو إعطاء الأجانب فرصة انجاح من سينفذون اهداف الحكومة

٥) وفوق هذا وذاك فان الدستور يخول للحاكم العام حق الفيتو تجاه اى مشروع يخدم الوطن ومن هنا لايستفيد الشعب من الأغلبية المنتخبة

٦) ان هذا الدستور يهدف اول مايهدف الى مسخ عروبة عدن وبالتالى الى محاربة القومية العربية التى آمن بها الشعب العربى إيماناً عميقاً فأصبحت هذه القومية سلاحه الفتاك لكل المشاريع الاستعمارية التى ترمى إلى دوام الأستغلال والاستبداد وإلى توطيد اقدام الاحلال

٧) من خلال التجارب التى مررنا بها وجدنا ان لافائدة من دخول هذه المعارك الانتخابية فى ظل دستور يجعل المجلس التشريعى هذا مجلساً استشارياً لا اكثر ولا أقل

وبعد فان الاتحاد الرياضى بقراره اعلان المقاطعة إنما يعبر عن أصدق رغبة الشعب الذين لن يرضى بدستور اى مجلس حكومى لايعطى للشعب فرصة تصحيح الاوضاع الشاذة

هذا وان المجلس التنفيذي الاعلى للاتحاد الرياضى قرر تبليغ الأندية الأعضاء فى الاتحاد بهذا القرار ومطالبتها بتنفيذه

والاتحاد الرياضى يثق كل الثقة فى تجاوب الرياضيين الاتحاد بين مع قرار المقاطعة كما يأمل الاتحاد من الرياضيين المنظمين فى اندية غير اتحادية يأمل منهم التجارب مع قرار المقاطعة وهو القرار الوطنى

والله أكبر وعاش نضال الاحرار فى كل صقع عربى

الأمانة العامة
لاتحاد عدن الرياضى

الفوضى فى ملعب الهلال بالتواهى

ملعب كرة القدم فى التواهي هذا الملعب الوحيد بالتوهى فيه من الفوضى مايدعو الى الرثاء لفرق ونوادي التواهى الرياضية والمعروف أن هذا الملعب يقع فى قلب مدينة التواهى ومدينة التواهى هى مهبط السواح من كل بلد ماذا ياترى سيأخذون علينا بسبب هذا الملعب إن عدن المسموع عنها أنها متقدمة كثيراً من الناحية العمرانية ولكن ملعب الهلال بالتواهى لم يمس من هذا التقدم المعمارى شيئاً الا تلك الأشجار المحاطة بالملعب أما اذا أقيمت مباراة كبري فى هذا الملعب فأمك تشاهد الأطفال يلعبون بكرتهم الصغيرة فى وسط الملعب وأحياناً ماتشاهد اللعب وهو غاص بهؤلاء الأطفال يلعبون ويمرحون دون رقيب فيسيئون بذلك بسمعتنا الرياضية فى الخارج لأنه غالباً مانشاهد كثيراً من السواح يحضرون الى الى أرض الملعب لمشاهدة سير أى مباراة يجب على المسئولين عن عن هذا الملعب ان يجعلوه أحسن ملعب فى عدن وذلك بأدخال الاصلاحات الضرورية لهذا الملعب لأن كل من يشاهد هذا الملعب على هذه الحالة سيظن أن جميع ملاعب عدن بهذه الصورة وبذلك سيأخذون فكرة سيئة عن ملاعبنا ولاعبينا على السواء .. فهل نأمل من المسئولين أن يهتموا بهذا الملعب الأهتمام الكافى ويجعلوه نموذجاً نفخر فيه أمام السياح الذين يفدون الى عدن كل يوم إننا نأمل ..

« المراقب »

دراسات .. مشاكل .. أخبار للعمال

بقية

شركة الجبلي

قامت شركة الجبلي (العربية) بفصل عمالها الذين طالبوا بتطبيق مواد الاتفاقية التي أبرمتها الشركة مع عمالها وهكذا لم تفي بوعدها ووظفت عمال آخرين بشروط أملتها هي عليهم

وعمل هذه الشركة (العربية) يعتبر متناقضاً لجميع القوانين العمالية الدولية ومطلوب من الحكومة أن تعمل على حل هذه القضية حالاً كما ستدعو النقابة العامة لعمال الميناء جلسة مستعجلة لحماية مصالح العمال في الميناء عامة وتنفيذ اقتراح باضراب يشمل عمال الميناء تعبيراً عن استيائها .

شركة كوري

قدمت شركة كوري طلباً الى لجنة الهجرة برئاسة مدير العمل .. لتجديد اقامة احد موظفيها الأوروبيين والمعروف عن هذه الشركة انها تشكو مراراً من الخسارة المادية .. فهل لها أن تستغني عن هذا الموظف الأوروبي الذي يكلفها مبالغ كبيرة .. وعمله يستطيع أن يقوم به اي موظف محلي .. إننا منتظرين قرار مدير العمل .

عمال ستافاك

جاءنا أن محاولات تبذل لايجاد روح التفرقة بين العمال ونحن بدورنا نحذر جميع العمال والموظفين من هذه المحاولات الدنيئة وننصحهم أن يكونوا دائماً بجانب نقابتهم

معذور بقيه

الهيئة المسؤولة الكبيرة التي طالبت النواب بالاستقالة من المجلس البلدي .. حتى يتطاول بدون إقالة ولا المسؤولية (ليتروفل) على العملية نفسها وعلى القائمين بها وفيهم أولاً نائب رئيس المؤتمر العمالي ، وعضواً آخر في المجلس التنفيذي للمؤتمر .

هذا هذا الاسباب الموضوعية التي سرقها النواب في بيانهم الذي ضمنوه رسالة الاستقالة الموجهة لرئيس المجلس البلدي .

ان الاستاذ الجامعي إياه معذور كل العذر حين ينظر لانسحاب النواب الأربعة من المجلس البلدي هذه النظرة المحقة ، لا لشيء الا أنه لم يكن يفهم يوماً من الأيام كيف يخلص المرء لمبدأ أو شعب أو قضية .

والمساكين من هذا الصنف حرموا نعمة الصمود في سبيل المبدأ وحرموا شرف الثبات في هيئة مناضلة

المساكين من هذا الصنف طبيعي منهم أن يقفوا هذه المواقف فربما جاءت السلطات عليهم باتاحة الفرصة لهم ليلعقوا فضلات المكاسب التي تفيض عما يستأثر به الاجانب من خير بلادنا ومن بدأ السير في طريق الوحل فأنه لا يقوي الا على المزيد من الترحل

طبيعه أخس طبيعة

بقيه

في أصدق وانه كل شيء بقوله هذا الرجال والذي بانبشره قبل الانتخابات اصبح كلام ما يصطرف ولا عاد في بنك في عدن بالصرف هذا الكلام هذا ما يهمه الا اللحمة السمينة حينما يحصلها يرمي النفس الهتية فوقها .

على كل حال باندعي الله يكفينا شر الاشرار وكيد الفجار ويالله بها يالله يالله بحسن الخاتمة وعسى انه يبطل هذه الطبيعة لانها طبيعه أخس طبيعة ..

ورقه الحنة

اجتماع الهيئة العامة لنادي الجنوب الثقافي

عقدت الهيئة العامة لنادي الجنوب الثقافي اجتماعاً في يوم الجمعة ١٩ سبتمبر ١٩٥٨ م . في تمام الساعة السابعة وخمس وأربعين دقيقة مساءً .

وقد أجريت انتخابات وأسفرت كما يلي :

أحمد عبده محمد جبلي	رئيس
ناصر عبدالله قائد	نائب رئيس
علي سعيد مسواط	سكرتير
محمد حسن سعد	مساعد سكرتير
صالح مثنى صالح	أمين مال
محمد عبدالله بحار	مساعد أمين مال

أعضاء إدارة

حسن حسين همداني - مصطفى محمد سعيد مسرح - أحمد صالح تبني

السكرتير

«« بقية من صفحة ٢ »»

علينا لقد فهم العالم اننا جبناء لأننا لا نستطيع أن نقابل أعدائنا الذين باعوا بلادنا جهراً واليوم يريدون ان يضموا قسماً من أرضنا الى باريس فاذا عجزنا أن نكافح لأجل حرية أوطانيا فهل تريدون أن نكون درباً للاستعمار . بعدن لا ياناس يجب ان ندرس ونفهم هذا الموقف الحرج .. بل يجب أن نقاطع الانتخابات المقبلة ليفهم المستعمرون ان مشاكل العرب والصومال واحدة الاوهيا التخلص من استعمار واستبداد الاجنبي وانشاء الله ستتحقق الآمال وسيفتح التاريخ صفحات جديدة لهذا الجزء من الوطن العربي .

أحمد ذرواة

إيلاك

ELAC

طرب للاسطوانات وطرب مبدل للاسطوانات

الوكلاء —

بول ريز وأولاده « عدن » المحدودة

عدن — المعلا

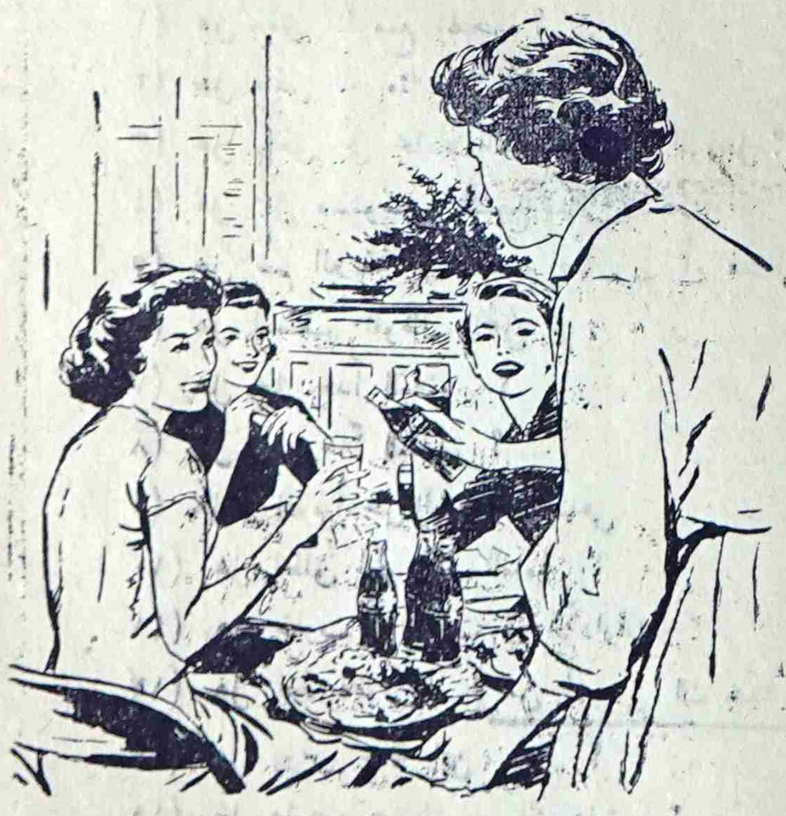

تزيد في لذة الطعام كوكاكولا المنعشة

كوكاكولا المنعشة تزيد لذة الطعام . وجودها الدائم في البيت يريح المضيف ويرضي الضيف .

كوكاكولا Coca-Cola

دليل الذوق الممتاز

اصحاب امتياز التعبئة :

شركة عدن للتعبئة : ليمتد

EXP. 829

مظاهرات فى جبوتى (بقية)

حاكم الاقليم مرسوماً يقضى بايقاف الوزراء التالية اسماؤهم إلى إجل غير مسمى : سعيد على كبيش - وزير المالية وأحمد حسن ليبان - وزير الداخلية وبرجد ديريه - وزير الاشغال وعثمان على بهدون - وزير اقلام الموظفين وسبق هذا المرسوم مرسومان آخران مماثلان بالنسبة للزعيم حربى والسيد محمد على دينى وزير الزراعة . وتوالت الاحداث بعد ذلك بسرعة واعلنت الاحكام العسكرية فى البلاد وفرض منع التجول فى المساء ثم القى القبض على ثلاثة من الوزراء هم أحمد حسن ليبان وعثمان على بهدون وبرخذ ديريه واجريت لهم محاكمة صدرية سرية . وفى ٥/١٠/٥٨ وفى السابق صباحاً أصدرت المحكمة احكامها بالسجن لمدة شهرين على الوزراء الثلاثة وبعد صدور الحكم مباشرة نقلوا بالطائرة إلى منطقة السجناء «ابخ» وهى تبتعد عن جيبوتى بخمسين ميلاً كما أمرت السلطات الفرنسية باخلاء البيوت الحكومية التى أعطيت للوزراء وسحب سياراتهم الحكومية

وفى آخر الأخبار أن الزعيم محمود حربى قد أصيب بجراح خطيرة أثناء الاشتباكات ونقل على اثرها إلى المستشفى . .

وهكذا تقدم فرنسا الدليل القاطع على ديمقراطية حكومتها وشرعية دستوره ديجول . . وبقى علينا بعد هذا فقط . . أن نصدق أن الاستفتاء قد تم فى المستعمرات الفرنسية بكل حرية . !

نحن الشعب بقية

والبلد خالية من المتنزهات .

الذى نشعر به فقط هو زيادة فى الغلاء زيادة فى البطالة المدارس تغلق ابوابها فى وجوه فلذات اكبادنا وأمل المستقبل .

ماذا أستفدنا من رفع الضرائب ؟

ماذا أستفاد الشعب من مجلس حكومه عدن التشريعى ؟

ماذا أستفاد الشعب من بلدية عدن ؟

وماذا سيستفيد الشعب من مجلس حكومة عدن التشريعى .. غير موجة جديدة من الغلاء ؟

وغير إغتصاب إسمنا ليقول العالم أننا شعب يقتل نفسه بيده وبرضاه ..

وبعد ذلك ألسنا محقين فى مقاطعتنا الانتخابات مجلس حكومة عدن التشريعي فلسنا على استعدادات لأن نمد أيدينا لمن يريد قطعها ونتجه بنفوسنا لمن يريد تجويعها.

مذكرات حاج

نظراً لكثرة المواد هذه المرة تعتذر من مواصلة نشر مذكرة حاج على أن نستأنفها فى الأسبوع القادم فمعذرة . .

هذا المجلس التشريعي

١) هل حقق لنا منع الهجرة ؟
٢) هل حقق لنا بعثات لأولادنا ؟
٣) هل وافق على مجانية التعليم فى كل المراحل ؟
٤) هل عمل مستوصفا للشيخ عثمان ؟
٥) هل ضم البريقة الى الشيخ عثمان أم فصلها ؟
٦) هل أنصف الموظف المحلى ؟
٧) هل عمل حداً للغلاء ؟
٨) هل عمل حلاً للبطالى ؟
٩) هل نظام أدخل الضمان الاجتماعى
١٠) هل أطلق الحريات العامة ؟
١١) هل حارب الرشوات فى الأدارات ؟
١٢) هل نفذ قانون (من أين لك هذا) ؟
١٣) هل درس حالة إبن عدن ؟
١٤) هل عارض قانون منع التبرعات ؟
١٥) هل ناقش علاوات الانكليز .. ؟
١٦) هل عمل كشفاً لأعمال الاجانب فى إدارة الأشغال العامة ؟
١٧) هل أنصف الكناسين (الأخدام)
١٨) هل نجح فى تحقيق مطلب شعبي ؟

أيها المواطن فى هذه البلاد هذه أسئلة من صميم الواقع وجهها لكل من يدعي ترشيح نفسه وخذ منه الجواب . .
ولا تنس أن تضغط قليلا على سؤال رقم ١٢ لتعرف الحقيقة ؟

لقد أصبح لنا أبطال

أن إنسحاب ممثلى القوى الوطنية فى المجلس البلدى قد جاء فى الوقت المناسب .

فقد كان لابد للقوى الوطنية أن تمر بتجربه عملية ، وكان لابد لها أن تختار الوقت المناسب .. وإذا كان ممثلونا الوطنيين قد شعروا قبل هذا الوقت بإن لا أمل فى إجراء إصلاح عن طريق هذه المجالس ، الا أنه كان أمامهم أن يفكروا كيف يجعلوا وجودهم فى هذا المجلس ورقة رابحة بيد القوي الوطنية ليمكن الأستفادة منها فى معركة قادمة كان أمام الشعب أن يخوضها .

وفى هذا الوقت الذى تحاول فيه الحكومة تهيئة الناس لقبول مجلس إستعمارى ، وفى الوقت الذى بدأ الذين لا عمل لهم إلا أن يرمزوا ويطبلوا للمشاريع الحكومية . كان الشعب يلتفت إلى رجاله الوطنيين الذين أنتدبهم لكشف حقيقة هذه المجالس . . كان الشعب ينتظر من ممثليه معرفة نتيجة تجربتهم .

وخرج الأربعة من المجلس البلدى فى الوقت المناسب . فكان خروجهم ضربة المسرحية الهزيلة التى كانت العدة تعد لاجرائها فى ديسمبر المقبل .

وانكشف القناع ، وكان أثر الضربه التى وجهتها القوى الوطنية بالغاً ، دل على ذلك الهجوم المحموم الذى خرجت به صحيفة معروفة بولائها للسلطات .

وهزت هذه الضربة قلوب من كانوا يريدون الشعب مطيه لتحقيق مجد شخصى زائف ، ولخدمة المشاريع الأستعمارية ، فبدأوا ينقدون اعصابهم ويهدون كالمحموم .. وضحك الشعب ، من هم المضللون أهم الذين رفسوا الكراسي المزيفة أم هم الذين يريدون ان يسخروا الشعب لمآربهم الشخصية ؟

وهتف الشعب من صميم قلبة ، فلقد وجد فيه رجالا مخلصين لاتعمى المناصب ابصارهم عن الحقيقة .. رجال لا يضللون وانما يكشفون الحقائق للناس .

الهجرة .. الهجرة !

المسئولون فى الأدارة البريطانية فى عدن يؤكدون أن باب الهجرة مقفول . . ويصرون على القول بأن ليس كل من هب ودب يدخل بلادنا وينتزع الخبز من أفواهنا ويشاركنا فى حقوقنا التي وهبها الله لنا فى أرضنا .

ونحن نرد على المسئولين فى الادارة البريطانية بالتقرير الآتى :

يوجد موظفان يدعى الأول داميش ر . ديساي ويدعى الثانى فينيا شندرا ج . فورا وهما يشغلان منصبان عاديين فى البنك الشرق .. وباستطاعة أي موظفين أبناء البلاد أن يؤدي عملها .

ان الموظف الأجنبي الأول (راميش) قد أنتهت مدة إقامته فى عدن وقد كتب عن طريق إدارة البنك إلى إدارة الهجرة ليجدد إقامته والثانى فينيا قد أستلم تجديد الاقامة وربما عن طريق البنك بينما يقاسى عدد من أبناء البلاد مرارة البطالة .

هذا هو التقرير .. إننا نعترف به اليوم فى وجوه المسؤولين ونقول لهم إن الهجرة التي نشكو منها تتمثل فى القانون الذي يتمسح به أصحاب الشركات وأولى الشأن في توريد الكتل البشرية الى بلادنا .

اننا سنتيح للاجانب الفنيين الذين يؤدون حرفاً لا نستطيع تأديتها وبشرط أن تحدد اقامتهم ويتعلق بقاءهم فى المدة المحددة بتدريب أبناء البلد الشرعيين .. ولكننا لن نرضى ببقاء مخلوق فى أرضنا يتمتع بوظائف باستطاعتنا

زد على ذلك .. ان الموظفين الأجانب الموجودين بين ظهرانينا لا ينتزعون الرغيف من أيدينا فحسب ولكنهم أيضاً يشاركوننا حقوقنا السياسية وربما سيقررون مصيرنا فى المستقبل ..

محمد الطارمى

---

* تأخرت بعض المواد فالى اللقاء فى الأسبوع القادم

طبعت فى دار البعث للطباعة والنشر