عدن تستعد لاستقبال رئيس المؤتمر الهندى

AL-'AMEL. Reg.No :45 at G' P.O Aden

الحرية الخبز السلام

رئيس التحرير
عبده خليل سليمان
مدير التحرير
عبدالله الاصبح

السنة الثانية
العدد ٥٥
الاربعاء
٩ ربيع آخر ١٣٧٨
٢٢ اكتوبر ١٩٥٨

العامل
لسان حال المؤتمر العمالى بعدن

الثمن
ـ ٥٠ نتاً
الاشتراكات
٢٥ شلناً للداخل
٣٥ شلناً للخارج

الادارة :
المؤتمر العمالى بعدن
ص . ب . رقم : ١١٦٢
رقم الهاتف : ٢٩٤٥

نحن الشعب

القرد بعين أمه غزال !

وأخيراً أنكشف القناع وظهرت الحقيقة بجلاء !

الحكومة تسند دعاة الانتخابات بالمشكوف وتهاجم دعاة المقاطعة وتكافئ أعضاء المجلس البلدى الذين لم ينسحبوا من المجلس مع ممثلى القوى الوطنية فيه . .

فى الوقت الذي تغلق فيه صحيفة الفكر . .

فمنذ بضعة أسابيع ومنذ انسحاب ممثلى الأغلبية فى المجلس البلدى ، بدأت محطة الاذاعة تذيع أحاديث فيها هجوم محموم على الوطنيين فى هذا البلد الذين قرروا مقاطعة الانتخابات لمجلس حكومة عدن التشريعى ، وفى الوقت نفسه تكيل محطة الاذاعة الثناء وتطبل وتزمر لاعضاء مجلس حكومة عدن التشريعى وبعض الصحف !! وبعض (الناس)

وبدأ مكتب « الاستعلامات » يصدر بلاغات مطولة عن جلسات المجلس البلدى الى حد ان فلانا وقف على رجليه !

وتأخذ الاذاعة هذه البلاغات لتذيعها بصوت تمثيلى لا ينطلى الا على السذج !

ومن الجانب الثانى تزدحم جداول جلسات المجلس البلدى بالأقتراحات الكثيرة من الأعضاء .. بناء المنازل وو .. اخيراً كل شيء يعود الى الحكومة .. الى مدير اراضى التاج ليقرر مايشاء

والمسألة ليست جدية بقدر ما هى مسرحية دعائية هزيلة !!

وفى مجلس حكومة عدن التشريعى يقف الأعضاء غير الرسميين ضد العلاوات الجديدة للأوربيين ! كيف حصل هذا بعد ما كان أن كان ما كان ، ولماذا لا تغضب الحكومة عليهم !

الموسم موسم إنتخابات !!

وهكذا ينكشف القناع وتظهر جليه .

فحتى الامس كان الانتخابيون يدعون أن المقاطعة تخدم أغراض الحكومة .

نعم كانوا يقولون المقاطعة تخدم الحكومة ؟!

فهنيئا لكم أيها الأنتخاباتيون رضاء الحكومة وتطبيل الحكومة .. أما نحن فسنمضى فى الطريق الذي فيه خير شعبنا وسعادته .

ولن يثنينا تهديد . .
ولن يثنينا وعيد . .
والمستقبل للاحرار . .

الامام يغادر اليمن على يخت الحرية
هل يزور الامام موسكو بعد القاهرة ؟

تعز لمراسلنا الخاص

تؤكد المصادر المطلعة ذات الصلات الوثيقة بدوائر المقام الشريف أن جلالة الامام أحمد لازال مصمما على رحلته الى الجمهورية العربية المتحدة

وكانت قد راجت اشاعات كثيرة بأن جلالته سيلغى زيارته للجمهورية العربية المتحدة بعد أن قضى اليخت الخاص بالسيد رئيس الجمهورية العربية يخت (الحرية) مدة طويلة فى مينائى الحديدة والمخا فى انتظار رحلة الأمام .

وهناك خبر لانستطيع تأكيده أو نفيه وذلك أن جلالة الامام سيواصل رحلته الى أوربا حيث يزور موسكو .

ومنذ أسبوعين سافرت طائرة يمنية خاصة تقل بعضا من أميرات العائلة المالكة الى روما للعلاج .

الحكومة تعترف بنقابة عمال الميناء العامة

تم تسجيل النقابة العامة لعمال الميناء وبحمل الاعتراف الحكومي رقم (٦٠) مؤرخ ٢٠ اكتوبر ٥٨

وبذلك يصبح اتحاد عمال الميناء هيئة مسئولة رسمياً كما وأنها تدفع بالاصلاح الداخلى لجهاز الحركة العمالية خطوات واسعة فى بلادنا

وستتلوها خطوات مماثلة أخرى ؟

الحكومة تؤجل الانتخابات

علمنا ان الحكومة قد قررت تأجيل انتخابات مجلس حكومة عدن التشريعى المقبلة الى يوم ٤ يناير ٥٩ بعد أن كان مقرراً اجراؤها فى ١٥ ديسمبر عام ٥٨م .

ويرى المراقبون أن هذا التأجيل ربما كان لسببين وهو إعطاء الحكومة فرصة لنفسها لمعرفة مدى قوة مقاطعة حتى يمكنها أن تعدل موقفها . .

اما السبب الآخر فهو أن تتفادي الحكومة إجراء الانتخابات فى غير يوم أحد لخوف الحكومة أن يشمل يوم الانتخاب إضراب عام شامل .

* * *

رئيس المؤتمر الهندى يصل يوم الثلاثاء

ينتظر ان يصل عدن صباح الثلاثاء القادم سيادة رئيس حزب المؤتمر الهندى فى زيارة تستغرق يومين أو ثلاثة أيام لوضع الحجر الأساسى لمكتبة غاندي .

هذا وسوف يحل الضيف فى منزل المحامى جوشى .

وقد بدأت الهيئات الوطنية والشعبية تهتم بخبر مجيء القطب الهندى الكبير وتسعى لأن تنظم له استقبالا اذا ما سمحت الحكومة بذلك .

فأهلا بك الى هذا البلد العربى الصديق .

شبابنا فى بريطانيا يؤيد المقاطعة ويؤيد انسحاب النواب الوطنيين

نكبر فيكم الوطنية والعروبة ونؤيدكم بانسحابكم من المجلس البلدي احتجاجاً على التعديلات الدستورية كما نؤيدكم فى مقاطعة الانتخابات .

ارفعوا مشعل القومية العربية فى الجنوب . وشباب الجنوب والمهجر يؤيدكم سنعيش بجهادكم أحراراً والله معكم

بس.. أنا، الا قالوا لى

يحرره الأستاذ زينب طيري

☆ سأل أحد المواطنين صديقه قائلاً تين بالمخزن يوم السبت ؟

فاجابه والله أنتي اخزن فى المبرز حقنا لكن أيش نسوى المرشحين الذي غشوا علينا وجالسين يضايقونحنا فى المبارز حقنا ولا يقولوا انه الكان صغير ـ عيب عليكم يا ناس بلا ثقالة ـ

☆ قال أحد الأشخاص الذين شاهدوا فلم « الجزيرة الشمسة » الذى عرض فى الاسبوع الماضي فى سينما شهناز لماذا لا يفكر المرشحون فى عقد مؤتمرات شعبية فى دوائرهم ليشرحوا للناس برنامجهم ومناقشة ناخبيهم فى التعديلات الدستورية عوضاً من مضايقة الناس فى المبارز . ـ كى عر ـ

☆ أمر صاحب السعادة باغلاق صحيفة الفكر لمدة شهر استناداً للمادة الثالثة من قانون الطوارىء ، وقد جاء فى الرسالة أن صحيفة الفكر قد احتوت على مواد قصد بها اثاره الكراهية ضد الحكومة وانها أيضاً احتوت على مواد قصد بها نشر البغضاء بين مختلف طبقات الأمة .

والشعب فى عدن يريد أن يعرف ما هو موقف أعضاء المجلس التشريعى وما هو رأي المرشحين للمجلس القادم من هذا الأمر . والجدير بالذكر أنه قد أمر من قبل باغلاق صحيفتى « البعث » و « الجنوب العربى » . ـ قالوا ادخلوا المجالس ـ .

☆ شوهد أحد المرشحين فى الشيخ عثمان فى إحدى المخادر التى أقيمت فى الأسبوع الماضى وقد علمنا أن هذه هى المرة الأولى يذهب فيها هذا المرشح الى المخادر . ـ شي لله يا ديسمبر ـ

☆ شوهد أحد أعضاء مجلس حكومة عدن التشريعى وهو يمضغ القات فى أحد المبارز فى الشيخ عثمان والمعروف أن هذا العضو كان من أشد المعارضين فى رجوع القات إلى عدن ـ خاطرك يا ديسمبر ـ

☆ بلغنا أن أغلب المرشحين للانتخابات القادمة حضروا حفلة الغداء التى أقامها الفاضل عمده نعمى بمناسبه زواج ابنه وكان (النقط) الذي دفعوه سمين جداً ـ حرجوا المدحله يا جدعان ـ

☆ لوحظ أن الاذاعة بدأت تذيع أخباراً عن المجلس البلدي بعد انسحاب النواب الاربعة الذين استجابوا لنداء المؤتمر العمالى ـ من متى يا هو ـ

☆ يشاع أن رئيس مقهاية سكران اشترى ثلاث طاولات لموظفى مقهايته ليتسلوا بها عند اللزوم بسبب كثرتهم وقلة عملهم . ـ عرفتوا المقهاية والا نكشف ـ

☆ جاء فى الانباء أن رئيس تحرير صحيفة محلية قد وقف موقفاً مشرفاً من الاقتراح الذى ووفق عليه فى الجلسة الاخيرة المجلس التشريعى بخصوص علاوات الضباط الانجليز والمعروف أن هذا العضو قد وافق على الاقتراح فى اللجنة المالية التابعة للمجلس واتضح أن هذا العضو سيتقدم للانتخابات الحكومية القادمة ويقول لخدمة الشعب ـ قال خدمة الشعب قال ـ

☆ أرسل نائب بلدى فى التواهى لا يزال فى المجلس رغم وعده بالانسحاب برقية إلى الجهات الرسمية يؤيد فيها عمال بى . بى الاحرار فى اضرابهم الأخير ـ وقد قوبلت البرقية بفتور من قبل العمال لأنهم عرفوا ماذا وراء هذه البرقية فشهر ديسمبر قريب !!

☆ سأل (بغران) ـ دائماً يقيل مع نائبين مصممين على دخول الانتخابات ـ ليش هذى الايام تجمعوا سحيحات مننا فيها شكر ومدح اليكم وتنشروها فى جريدتكم فاجابا النائبان بصوت واحد والله يبان أصحاب عيدروسى وقطيمى اقتلبوا علينا ـ الناس عرفوا .. المغالطة ماتنفع

☆ تأكد لدينا من بعض (المطوفين) فى موسم الانتخابات أنهم سيعيشون ويا كلون ويشربون وعند دنو الساعة هم إلى الحق راجعون (لله دركم يا أبطال)

« أنا البعث بقيه »

أنهم خطر على حركته الوطنية وقومية البلاد لاسيما وهم يتكاثرون حينا بعد حين وأن عدن العربية بسبب ذلك أضحت مهددة بأن تكون فلسطين الثانية .. كل هذا فى الوقت الذى حرم فيه جزء كبير جداً من أبناء الشعب العربى من حقهم الطبيعى فى ممارسه الحياة النيابية بعذر أنهم من مواليد شمال اليمن رغم السنين الطويلة التي قضاها معظمهم بعدن كما حرمت الطبقة الفقيرة المعدمة ممن سدت فى وجوهها أبواب الرزق من هذا الحق الطبيعى .

وكان طبيعياً ياسيدى أن يرفض شعبنا هذا المشروع الموجه ضد مصلحته ومستقبل بلاده ، فأعلن الاتحاد الشعبي مقاطعته للانتخابات القادمة للمجلس التشريعى وناشد كل أبناء الجاليات التعاون مع حركة الشعب الوطنية أو على الأقل عدم الوقوف فى وجه الحركة الوطنيه التى تقاوم هذا المشروع بكل قواها

وإننا ياسيدى لنعرف أن صداقة الشعب الهندى للعرب ليست مرتبطة بحدود الهند فقط بل فى كل البلاد التى يوجد فيها أبناء الهند ، ولأننا حريصون على هذه الصداقة والأخوة فاننا قد حاولنا أن نشرح لأخواننا أبناء الجالية الهندية هنا أن هذا المشروع الذي أتى به الانجليز لايخدم صداقة الشعب العربى والهندى وكل أبناء الشعوب الأخرى .

وإننا لنود أن نغتنم زيارتكم انا لنظهر لكم ولأبناء الشعب الهندي فى عدن أننا شعب صديق يرحب بصداقة الأحرار .

وأهلا بكم وسهلاً ومن صميم قلوبنا نهتف ترحيباً بقدومكم الكريم فلترتفع أيها المواطنون أعلام الهند الصديقة العظيمة فوق دورنا وسياراتنا ومعها أعلام الجامعة العربية تؤكد أواصر الصداقة العربية الهنديه

ايضاح

أتصل بنا الصديق محمد دحان لينفى صلته بالمقال الذى نشر عن الزعيم الصومالى محمود حربى فى العدد الفائت من صحيفة العامل

منطق مرفوض

وافق المجلس التشريعى فى جلسته الأخيرة على الاقتراحين المقدمين من حكومة عدن بطلب الموافقة على زيادة علاوات الاغتراب للضباط الانكليز فقط وترقية اربعة ضباط بوليس منهم الى رتبة ناظر وزيادة ماهيات الكمشنر ونائبه .. بعد أن صوت الاعضاء الحكوميين فى صالح الاقتراحين

ولقد كان منتظراً ان يصوت الاعضاء الحكوميين فى صالح الاقتراحين فهم لايمثلون مصالح الاهلين داخل المجلس وانما يمثلون الحكومة التى هى صاحبة الاقتراحين وكذلك بعد موافقة اللجنة المالية على الاقتراح الخاص بزيادة علاوات الاغتراب للضباط الانكليز

وليس بخاف على احد ان هذه الزيادة التى سوف تدفعها حكومة عدن ستكلف خزانة عدن حوالى ١٢٠ الف جنيه سنويا بالاضافة الى ما كانت تدفعه من قبل وهذا بدون شك يكلف مالية بلادنا مالا تطيق وربما يضطر مجلس حكومة عدن التشريعى القادم ان يقترض عدة ملايين اخرى لتغطية العجز الذى سوف يقع على مالية بلادنا بالاضافة الى الخمسة ملايين جنيه السابقة التى لم يستفد منها شعبنا ولم يعرف احد منا كيف صرف هذا المبلغ ؟ ولمن صرف ؟ وما هى المشاريع التي اقترض من أجلها هذا المبلغ الكبير ؟

أما ماتدعيه بعض الصحف فى هذه الايام ان العضويين العربيين اللذين وافقا على المشروع فى اللجنة المالية قد عارضاه فى الجلسة العامة وطالبا باحالة الاقتراح الى اللجنة المالية لاعادة النظر فيه على ضوء المعلومات والحقائق الجديدة فهذا كلام لايقبله العقل ولا يقره منطق

فلقد كان الاولى بهم ان يقفوا موقفاً حاسماً من الاقتراح عندما عرض على اللجنة المالية ومعارضته واقناع الأعضاء الاخرين بعدم الموافقة على تلك الزيادة .. فان الماهيات والعلاوات واجور السفر التى يتحصل عليها هؤلاء الضباط فى بلادنا قد حملت بلادنا الكثير ولقد كان من واجبهم ان يقنعوا الحكومة بصرف هذه المبالغ فى بناء مدارس لأبنائنا الذي تتلقفهم الشوارع عند نهاية كل سنة بحجة عدم وجود اماكن كافيه لهم فى المدارس الموجودة والاكثر من ارسال البعثات الى الخارج

نعم لقد كان الواجب يحتم عليهم ان يظهروا للمسئولين استياءهم اذا ما أصرت اللجنة المالية على الموافقة وأن يستقيلوا من المجلس ويدعوا ناخبيهم ليشرحوا لهم موقفهم وإصرار الحكومة على تنفيذ المشروع .

اننا ياسادة لن ننسى ماعملتوه عندما قررتم رجوع القات الى عدن وكيف دعا حواريكم الشعب أن يأتى الى المجلس التشريعى حاملاً لافتات صغيرة تطالب برجوع القات وذلك لتدعيم موقفكم داخل المجلس حتى يشعر المسئولون أن الشعب يريد القات . لقد كان موقفكم يدل على أن التشريعات التي يسنها هذا المجلس من الممكن أن تغير اذا وقف الأعضاء موقفاً مشرفا منها وعارضوها معارضة قوية ، وهكذا علمتم مافى وسعكم الى أن أعدتم القات الى عدن متناسيين التشريعات الأخرى التي وافقتم عليها من قبل وهى ليست فى صالح شعبنا فى هذه البلاد .

واننا لن نقبل ماتدعونه اليوم بأن الاقتراح قد فاز لأن الأعضاء الحكوميين صوتوا بجانبه فهذا كما قلت فى أول المقال كلام لايقبله العقل ولا يقره منطق وتأكدوا أننا نراقب باهتمام كل ماتقومون به داخل المجلس ولن تنجحوا بعد اليوم فى مغالطتنا . سنقاطع الانتخابات

(..)

محمد حامـــد .. والقانون

لا شك بأن قراء الصحف قد طالعتهم تلك المقالات التي كتبتها سابقا حول التعليم في عدن وعن الأخص موضوع البعثات العلمية الى الخارج على نفقة الأمة والتي تخصص لها مبالغ محدودة من الأموال العامه وذكرت ان ارسال الطلبة العدنيين الى الخارج للدراسة سوف تؤهل الكثيرين للتربع في المناصب العالية المناسبة وحكومة عدن بالتعاون مع ادارة المعارف قد نحت هذا السبيل واصبح لنا الآن بعض الشباب المؤهل عند اتمام دراسته للمناصب التي نتطلع اليها ، ولكن السؤال الذي يثير اهتمامي واهتمام الكثيرين هو ماذا كانت نسبه هذا الشباب كافية لملء هذه المناصب أم ان هذا النفر القليل قد لا يسد الفراغ المنتظر حسب برنامج التعدين !

وفي صباح يوم الجمعة الموافق ١٠ اكتوبر ٥٨ قرأت كلمة للكاتب المعروف أحمد شريف الرفاعي في صحيفة الأيام اليومية تحت باب « فكرة اليوم » وقد عالج الاستاذ الرفاعي حينذاك موضوع ارسال الطالب محمد حامد عبدالغني الى الخارج على نفقة الحكومة لدراسه القانون ، وفي سياق كلمته قال الرفاعي ان محمد حامد عبدالغني الآن « الف باء » القانون في غرفة المدعي العام إجازة علمية لدراسة القانون ولكن هذه المنحة غير كاملة أو بمعنى اكثر دقة ان هناك شروطاً قد عملت لهذه المنحه الدراسيه وواضح لي ان كلمة الرفاعي عن « الف باء » القانون ان هناك منهجاً آخر على محمد حامد ان يتمه قبل أن يتأهل في هذا الموضوع لن يتم الا بعد خروجه أو بتخرجه من إحدى كليات الحقوق في بريطانيا ؟

وكان من مشيئة الصدف أن التقى بالاستاذ محمد حامد في عصر ذلك اليوم الذي طالعت فيه الكلمة المنشورة في الصحف المحلية وكان اعتقادي أنه قد سافر الى الخارج منذ أمد بعيد أسوة بزملائه الذي جمعتهم الدراسة وبادرته بالسؤال عن صحته وعن البعثة الدراسية فلم يرد جواباً فابتسمت وأخرجت له الصحيفة وهز رأسه علامة على الموافقة بما قد ورد فيها وبعد أخذ ورد علمت أنه قد نجح في موضوعين في المستوى العالي لشهادة الثقافة العامة وبمعنى آخر انه أصبح موهلاً لدخول الجامعة التي ودالها للتخرج بشهادة بكالوريوس القانون المعروفة LL. B. ولكن الاختبار وقع اتمام الدراسة في قسم البار لكي يتأهل لمنحب مستشار أو قاضيا حسب الظروف عقد اتمام دراسته .

وكل ما أقصد بكلمتي هذه أن ينصف المسؤلون هذا الشاب الطموح والذي يحق لي بكل قوة أن أسميه شابا مكافحا ولقد عرفته منذ سنوات عديده مستقيما متمتعا بالاخلاق العالية التي يندر وجودها بين الكثيرين من أمثاله وأن كنت أنسى ذلك فأنني لا أنسى صوته الحنون من محطة إذاعة عدن وهو يحيي جمهور المستمعين وهو عامل بكل صمت وبدون ضيق وتبرم في مهنة التعليم المقدسة ان وجوده في غرفة المدعي العام لمدة غير محدودة ليكمل القسم الأول في عدن دون أن يتهيأ له الجو الدراسي الصالح ومع انعدام روح المسابقة والتنافس بينه وبين أقرانه من طلاب الحقوق ، انما سيعمل على تأخير شاب من شبابنا المثقف بضع سنوات دون حاجة الى هذا التأخير

هل كثير علينا أن نبعث بمحمد حامد هذه السنة على نفقة الحكومه ليدرس مقانون وهو الذي خدم الحكومة مدة سنتين بكل إخلاص وأجتهاد ؟ هل كثير علينا ان نصرف شيئاً ولو بسيطا على هذا هذا الشاب ليعود و يخدم هذه البلاد خدمة خالصة حقه ؟ إن هذه الشاب عدني بما تحمله كلمة التعدين في معنى فوالده السيد حامد عبد الغني خدم الحكومة والبلدية السنوات العديدة وكسب خبرة طويلة وحاز على شهادة الشرق من جلالة الملكه تقديرا لخدماته الجليلة .

ان بقاء محمد حامد في عدن يدرس فيها « الف باء » القانون إنما يرجع بالتعدين سنوات الى الوراء وهناك الكثيرين من أمثاله في بريطانيا يدرسون القانون وغير ذلك وهم الان في التخرج بعد سنوات قلائل فحرام علينا والف حرام أن ننسى بارسال هذا الشاب ليحوز على شهادة القانون وليعود بعدها قاضيا يفهم لغتنا ويترجم قوانيننا ويحس بالامنا وآمالنا إنني على يقين بأن أمال هذا الشباب عريضة واست في مجال التريخ ولا أعد نفسي مغاليا ازقلت بأنني والكثيرين من العدنيين واثقون من أنه سيبرز من هذا الضمار وسيرفع رؤوسنا عاليا وكل أمل وثقه بان لجنه البعثات الدراسية والمسئولين في غرفة المدعي العام سيعملون أقصى جهدهم لارساله هذا العام الى الخارج ليدرس القانون فهو جدير كل الجداره بهذه البعثة وهو خير من عشل الشباب الواعي في الخارج ...

السيد أحمد علوي

يد الله مع الجماعة
سنقاطع الانتخابات

في يوم الجمعة المباركة مؤرخ ١٧ أكتوبر سنة ١٩٥٨ دفعني واجبي أن أوضح كلما أعرفه عن وطنية رجالنا العاملين ممن ينووا ترشيح أنفسهم للمجلس التشريعي القادم . . ورجائي الحار أن يتكتلوا هؤلاء الأماجد بالانضمام الى صف أخوانهم لتتكتل كلمتنا وتتحقق مطالبنا بالطرق الثانوية المنظمة المنظمة .

لقد اتصل بي بالصدفة الكثير من العدنيين وأبناء الجاليات الاسلامية والهندوكية والفرس وصرحوا أنهم لن يقدموا أصواتهم اذا قررت المقاطعة وهكذا طبعا الكثير سيرسلون على الحياد اذا عقدنا النية على المقاطعة بالاجماع .

والآن الكثير من الأصدقاء أشكرهم على مشاعرهم الطيبه نحوي ورغبتهم في معاونتي مادياً وعملياً ولكن كيف أترشح حتى إذ فزت بالانتخابات أكون كالآكل بلا ملح سأكون أمثل أقلية وخصما لأكبر مجموعة في هذا الوطن المحبوب سأكون حائراً بين (يس - نو) وعلى أن أختار أحدهما حتى إذا اخترت أحدهما سأكون كالسفينة في الطوفان .

ياحضرات السادة يامن تعزون علينا لقد تعهد الكثير من المخلصين لهذا الوطن أن يحملوكم في المقدمة وأقسموا على ذلك يميناً وأكدوا أنهم على استعداد إذا ترابطت كلمتنا أن يسيروا خلفكم إذا قاطعتم الانتخابات . والحق يعلو ولا يعلى عليه .

علي حسين عبده حمزه

العلوي يقاطع

حضرة مدير تحرير جريدة العامل بعد التحية أرجو منك ان تنشر كلمة بخصوص عدم رغبتي للترشيح في المجلس التشريعي ومما يؤسفني أن قرأت في صحيفة اليقظة اليومية الصادر في ١٦ر١٠ر٥٨ أسماء الراغبين في ترشيح أنفسهم لمجلس حكومة عدن التشريعي بحيث وجدت اسمي من ضمن الاسماء وأنا اكد للشعب العدني الكريم أنني لست راغبا للترشيح في المجلس التشريعي بناء أو محبة له ولكم الشكر بذلك

السيد أحمد علوي

☆ ان اهتمام بريطانيا بعدن لم يكن في يوم من الايام اهتماما مبنيا على أساس تقدمها ورفاهيتها ، اذ لم يتعد يتعد المبلغ الذي انفق على التعليم فيها طوال عام ١٩٥٣ — ١٩٥٤ الدراسي عن راتب الحاكم العام في هذه المنطقة

(جريدة الايكونمست)

حفله تكريم

أقام موظفي شل في فرع البريقه حفلة غداء دسمة للاستاذ عبدالله بحر فمناسبة تحويله الى الفرع في عدن وقد أعدت مأكولات هذه الحفلة باشراف محمد عبدالله مرحي

أخبار العمال

دراسات .. مشاكل .. أخبار

نقابة عمال أمانة الميناء تؤيد عمال الزيت البريطانى وتهدد بالاضراب تضامنا معهم

تسلمت الأمانة العامة لنقابة عمال الزيت البريطانى البرقية التالية :

سكرتير نقابة الزيت البريطانى

نحن نحذر شركة بى بى عدن وادارة أمانة الميناء بأننا نؤيد مطالب نقابة شركة الزيت البريطانى كل التأييد ولهذا نحن نحذر شركة بى بى وادارة أمانة الميناء عدن بأننا سنضرب حقاً إذ كان ضباط بى بى سيعملون عمل العمال المضربين ولهذا نكرر الانذار من مادة رقم ٣ من دستورنا

سكرتير نقابة عمال
أمانة ميناء عدن

عمال شركة كالتكس وشركة ستانفاك يؤيدون عمال الزيت البريطانى باضراب ساعة

تلقت العامة لنقابة عمال كالتكس وعمال ستانفاك الاضراب الرمزى لمدة ساعة واحدة تضامنا منهم مع عمال الزيت البريطانى فى مطالبهم العادلة ويعتبر هذا نصراً عمالياً يضع الاساس لاتحاد شامل لعمال الزيت فى عدن .

شركة (وينى موريه)

Whinney Murray & Co.

تقدمت شركة (وينى موريه) بطلب مفتش حسابات فى درجة أولى وهذه الوظيفة يشغلها الآن موظف أجنبى . إلا أن مدة إقامته إنتهت . فاذا لم يوجد أي متقدم لهذه الوظيفة فان الشركة ستحاول تجديد مدة إقامة الموظف الأجنبى .

وقد علمنا من مصدر موثوق أن هناك فى نفس الشركة موظفين أكفاء يستطيعون القيام بهذه الوظيفة فماذا لا تمنحهم الشركة هذه الوظيفة

فى شركة البس

النقابة تشكو من اجراء الشركة التعسفى

تشكو نقابة شركة البس من الاجراء التعسفى الذى تتخذه الشركة فى منح الموظفين والعمال الذين لم يشتركوا فى الاضراب العام الشامل يوم ٢٥ أبريل منحة (العيد) وحرمان من أضرب فى ذلك اليوم .

وقد حاولت النقابة بجميع الوسائل كما حاول المؤتمر أن يفهم الشركة أن منح موظفين منحاً مالية دون غيرهم يولد ضغائن وتفرقة بين صفوف عمالها ويدل على تحيز سافر . .

هذا وما زالت الشركة المذكورة مصرة على موقفها . .

أخبار العمال

* مازالت النقابات تتخذ الخطوات والاجراءات اللازمة لتنفيذ التنظيم الجديد للحركة العمالية .

وينتظر أن تتم التشكيلات جميعها فى وقت قريب .

* توالى النقابات عقد اجتماعات عامة لاعضائها لبحث الشؤون النقابية الخاصة بها وتنفيذ قرار مقاطعة انتخابات المجلس التشريعى الذي أعلنه المؤتمر العمالى العظيم .

* شكلت نقابة عامة لعمال الميناء وسوف تضم هذه النقابه جميع العمال الذين يعملون فى الميناء .

* حضر أكثر من ستمائة عامل الاجتماع العام الذى عقدته نقابة الاشغال العامة والبلدية لاعضاء لفرع الاشغال العامة وذلك فى الساعة السادسة من مساء الجمعة ١٠ اكتوبر ٨٥

وقد تكلم كل من نائب الرئيس محمود صالح نور والسكرتير على حسين عن الصعوبات والمتاعب التى تلقاها النقابة من قبل المسئولين .. كما أستعرض السكرتير أعمال النقابة جميعها للحاضرين واكد لهم تصميم النقابة على اتخاذ كل الاجراءات الفعالة التي من شأنها صيانة حقوق العمال العادلة وذلك بفضل تضامن وتعاون الجميع .

وقد أتخذ العمال القرار التالى :

تكلف الهيئة العامة لفرع ادارة الاشغال الهيئة الادارية اتخاذ الخطوات الكفيله للوصول الى حل مرضى مع الادارة المسئوله حول جميع القضايا المعلقة

وفى حاله فشل الحصول على مثل هذا الحل يجب ان تدعى الهيئة العامة من جديد لاتخاذ أى قرار باجراءات فعالة .

وبهذه المناسبة تذكر أن هناك توترا فى العلاقات بين النقابة وادارة الاشغال ، مما قد يؤدي الى اضراب عام شامل فيما لو لم يسود التفاهم والوصول الى حل

* منحت ادارة معروفة . ترقيات استثنائيه لخمسه من موظفيها أحدهم كاتب لم يخدم الاداره إلافترة قصيره جداً للخدمات الجليلة التى يقدمونها لاسيادهم هذا وقد عرف عن جميعهم عداؤهم الشديد للحركة العمالية المباركة

* يعقد الاتحاد الدولى لنقابات العمال العرب مؤتمرا عاماً فى ٢٤ مارس ٥٩ هذا وتتقدم النقابات الآن باقتراحاتها الى الامانة العامة لوضع الجدول العام الذى سيعرض على المؤتمر

وسوف ترسم السياسة العامة للمؤتمر فى هدا الاجتماع ليعود العمال العرب فى وطنهم العربى الكبير بالخير والاستقرار .

* تنهال طلبات العضوية من شتى الاقسام على نقابة الاشغال العامة والبلديه مما يدل على وعي نقابى كبير فى صفوف العمال

هذا وقد أصبحت هذه النقابه اكبر نقابة فى هذا البلد فاضطرت الى أن توظف موظفاً للقيام بالأعمال المكتبية

فى شركة الملح العدنية

• نقابة شركة الملح العدنية تتقدم بمطالب معقولة
• إدخال نظام حقوق العجز والشيخوخه لموظفيها

قدمت نقابة عمال الملح بمطالب الى مدير الشركة المطالب التالية بإدخال نظام حقوق العجز والشيخوخة لموظفيها تحت الأسس التالية :

منح أجرة ١٤ يوماً كل سنة لكل من خدم ٥ سنين .
منح أجرة ٢١ يوماً كل سنة لكل من خدم ١٠ سنين .
منح أجرة ٢٤ يوماً كل سنة لكل من خدم ١٥ سنة .
منح أجرة ٣٠ يوماً كل سنة لكل من خدم ٣٠ سنة أو اكثر .

٢) إدخال نظام الأجازة السنوية
١٢ يوماً لمن يقضى ٢ سنين فى الخدمة
١٥ يوما لمن يقضى ٦ سنين فى الخدمة
١٨ يوما لمن يقضى ١٢ سنة فى الخدمة
٢١ يوما لمن يقضى ١٨ سنة فى الخدمه
٣٠ يوما لمن يقضى ٢٠ سنة فى الخدمة

٣) إعطاء استمارة مرض للمعالجة الطبية واستمرار دفع الأجور أثناء أثناء المرض .

٤) إيجاد وسائل نقل للعمال من والى العمل أو منحهم علاوة نقل عوضا عن ذلك .

٥) إدخال نظام العلاوة السنوية أسوة بالشركات والمؤسسات التجارية

٦) المطالبة بأن يكون يوم الأحد عطلة أسبوعية بأجر .

٧) تعويض العمال الذين يصابون أثناء العمل

وقد أرفق بهذه المطالب إنذار بالاضراب فى حالة عدم الاستجابة لها فى خلال ٢٤ ساعة أو اختيار لجنة من الطرفين للوصول الى تسوية عادلة .

نقابة عمال موظفى سلاح الطيران المدني

تريد النقابة ان تبلغ جميع أعضائها بانها ارسلت برقية الى المكتب الرئيسى لوزارة الطيران البريطانى بلندن تتضمن الفات نظر للمراسلات السابقة وتأسف لعجز ممثلى الوزارة فى عدن للتفاوض مع النقابة بالرغم من مضى مدة طويلة

كما ارسلت بخطاب مطول بالبريد الجوى المسجل تضمنا المطالب التالية :

١ — زيادة عامة فى الأجور
٢ — تخفيض ساعات العمل من ٤٨ ساعة الى ٤٧ ساعة كل سبوع
٣ — دفع الاجور كاملة فى حالة المرض
٤ — دفع حقوق خدمة بنسبة مرتب شهر واحد لكل سنة

وطلبت بذلك التفاوض معها مباشرة لتحقيق المطالب السالفة

حركتنا الوطنية

هل لدينا حركة وطنية ؟

دائماً ما يقفز هذا السؤال إلى عقلي ويستحوذ على فكري .. وكان يتردد على بين الفينة والأخرى .. وأنا حائر لا استطيع الرد كأني امام نفر معقد فآتيه فى بحار عميقة من التفكير المرهق احاول الوصول الى الحقيقة وكانت تصدمنى هذه الحقيقة عندما اجدها لانها مرة ومؤلمة لا لان بلادنا تنقصها الحركة السياسية .. اذا اعتبرنا مايحدث فى بلادنا حركه ولكن لأن بلادنا تعيش فى بلبلة سياسية لا مثيل لها فى العالم فعندنا هيئات كثيرة ومتعددة لا يوجد شبيه لها فى البلدان الأخرى وعندنا اشخاص يتاجرون بالمصلحة الوطنية لاشباع نزعاتهم الطائشة لاستبزاز المال والوصول إلى أغراضهم واهدافهم الرخيصة .. وفئات تظهر أمام الشعب كالحامية على مصالحه المدافعة عن حقوقه المخلصة لاهدافه وهى فى الباطن تحوك له الدسائس المؤامرات والمؤلم حقاً ان هيئاتنا لا زالت تتخبط فى محيط ليس له بداية أونهاية غامضة كالالغاز الصعبة تحتاج الى اشخاص اذكياء ليخرجوها من غموضها الى عالم الواقع ولينزلوها من ابراجها العاجية الى الى الشعب

دائماً ما أسأل نفسي الى متى ستظل هذه الأوضاع الشاذة فى بلادى ومتى ستضع هذه الهيئات برامج سياسية معينة تسير وفقها وتخط لنفسها تكتيكاً خاصاً يساعدها على اكتساح كل العقبات والوصول بها ومن خلفها الشعب الى عالم الحرية والمستقبل السعيد .. صحيح ان كل بلد تحرر بعد استعمار وانعتق من ربقة العبودية مر بمثل هذه المرحلة من الفوضى السياسية والتلاعب بمصالح الشعب .. الا ان هذه المرحلة الضرورية ان شئنا ان نقول ذلك طالت فى بلادنا ولا أدري ان كانت ستنتهى قريباً .. لا لأنها كانت قصيرة فى البلاد الأخرى التى تحررت بل لاننا فى عهد تتطور فيه الشعوب بسرعة وتتوسع مداركها فى لحظات ولأنه كان علينا ان تستفيد من تجارب تلك الشعوب ونتخذ من ماضيها عبرة لنا تنفعنا فى سلوك طريقنا نحو الغد البسام ولكننا لم نستفد من خبرة تلك الشعوب وكفاحها وتجاربها

انني اعتقد اعتقاداً راسخاً ان المطالبة بجلوس الهيئات على مائدة واحدة لن تخدم مصلحة الشعب ولن تجديه شيئاً .. وحتى لو جلست هذه الهيئات الساعات الطويلة تناقش الأمور السياسية والاوضاع الحاضرة فى بلادنا لتضع الخطط الكفيلة لأحباط كل مؤامرة جديدة تريد العبث بمصلحة الشعب فانها لن تصل الى اتفاق وحتى اذا جلست الهيئات على مائدة واحدة وهذا ماحدث مراراً . لكنها لن تتفق واذا حدث ان اتفقت فهذه معجزة سماوية جديدة يجب ان نشكر الله عليها .. وقد تتفق ولكنه اتفاق مؤقت يزول كما تزول السحب الكثيفة عن سمائنا الصافية لماذا لا تتفق الهيئات لأن الفوضى تشمل كل واحدة من الهيئات ولأن الأنتهازيين يسيطرون على مراكز كبيرة فيها .. اذاً لن يستفيد الشعب من جلوس الهيئات على مائدة واحدة إلا اذا طهرت الاحزاب نفسها من كل شخصية لاتريد إلا خدمة مصالحها الخاصة وإشباع اهوائها .. حينذاك سيكون لاجتماع الأحزاب صدى وخدمة ومنفعة للشعب وحينذاك قد تتفق هذه الهيئات على خطط معينة واهداف واحدة وتكتيك موحد .. ان من الاسباب التى تنفر كل هيئة من الأخرى والتى تؤدى بمصير كل اجتماع الى الفشل هو الفساد المنتشر فى كل هيئة ووجود عناصر غير شريفة تعبث فيها وتبذر الفرقة لخدمة مصالحها الخاصة .. ولأن كل هيئة تريد الظهور لتقضى على الهيئة الأخرى .. ولأن كل هيئة تنقصها التنظيمات السياسية الضرورية لتحقيق أهدافها .

إذاً علينا أن نطهر الأحزاب .. ولكننا نستطيع نستطيع ذلك والشباب المثقف يقف خارج المعركة يتفرج كأنه لايهمه الأمر . إننى أضع هذه المسئولية .. مسئولية تطهير الأحزاب فى أيدي الشباب . إن الواجب الوطنى يحتم عليهم أن يبدأوا العمل وأن يفيقوا من سباتهم قبل أن تداهمهم الأحداث على غفلة فيفقدون كل شيء . على الشباب أن ينضم الى الأحزاب ويطالب بانتخابات جديدة ينتخب فيها أشخاصاً صالحين مخلصين ويختار الوطنيين الحقيقيين ويرمى بالقشر الفاسدة فى سلة المهملات . إن الأحزاب يجب أن تكون ملك الشعب .. يسيرها الشعب لا أن تسيره ولهذا على الشباب أن ينتخب أشخاصاً يؤمنون بالشعب وبالوطن وفى حالة رفض الهيئة التنفيذية فى أي حزب إجراء انتخابات جديدة ، على الشباب حينئذ .. باستعمال الوسائل القانونية أن يعلن من حل المجلس التنفيذى وإجراء انتخابات نزيهة تعمل بحق لنصرة الشعب وخدمة قضيته .. بهذه الطريقة وبعدة طرق أخرى يستطيع الشباب أن يطهر الأحزاب ويعيد الثقة الى الشعب .. حينذاك نستطيع أن نقول أن لدينا حركة وطنية بحق .. أما الآن فالحركة ليس لها معنى واضحاً وأهداف بينة ووسائل معينة وتكتيك منتظم بل هى قفزات تحدث بين الحين والآخر تدل على عدم إدراك بمقتضيات الحركة وعدم فهم للمسئولية المرماة على عاتق الذين يدعون القيادة .. وأنا لاانكر أن هناك بعض الشباب المخلص المؤمن ولكن عدد هؤلاء يعد على أصابع اليدين وربما اليد الواحدة .. انني أناشد الشباب أن يثبت للعمل فبيده المفتاح الكبير نحو الحرية والاستقلال والمجد .

« خالد ابن الوليد »

الجاليات لها دور لها نظم
لها نفوذ لها علم لها مال

للشاعر العمالى :

إدريس أحمد حنبلة

إلى متى هكذا جهل واقلال ... ووصمة فى جبين الدهر ولا خال
أبناء يعرب لا تاهت كرامتكم ... هوجاء واتها إدبار وإقبال
لاتلفتن لماض أنت صانعه ... ولا تفكر به ، فالوهم قتال
ولنمض قدماً إلى ما ليس يحجبنا ... عن الحياة أقاويل وأطلال
هذى حياتنا بؤس كلها ظلم ... بها التجارب آلام وآمال
جحيمنا اليوم (عدن) بعدما ألفت ... حياة عز بها (العربى) يختال
واليوم يسخر منا كل ذى سفه ... يكفيه ماضيه أقذار وأوحال
الجاليات لها دوراً لها نظم ... لها نفوذ ، لها علم ، لها مال

فكيف نأمن لو سادوا بموطننا ... حازوا المقاعد بالتعيين أو نالوا
واضيعة الأمل المنشود او سلخت ... (عدن) وصال بها الدخلاء أو جالوا
أيسلخ الفرع من أصل ويفصله ... وهم نزينه غر ومحتال
ان التطفل فى آمالنا عبث ... إن السياسة لايتقنها دجال
وابن العروبة فى أوطانه همل ... مبعثر فى خلايا الوسط أوصال
أخنت عليه ظروف الدهر كارثه ... وعاث فى حقه المغصوب (..)
فقر وجهل وامراض منوعة ... وعسف حكم وإرهاق وإذلال
وحدانه الحى مكبوت فليس له ... صوت تردده للحر أجيال
كم ذاق فى الحق اوصاباً معذبة ... من حوله اليوم أرزاء وأهوال
ان الشعور ضياء النفس منبعث ... من الفؤاد ونور العقل إشعال

يعيش فى أرضه ذلاً ومسكنة ... فى نفسه ضاقت الأحوال والحال
معطل الفكر والاحساس مختبل ... كأنه صخرة فى الشكل تمثال
تنتابه فى ظروف العيش مسغبة ... لباسه من بقايا العري أسمال
ذاق المرارة حرماناً فليس له ... فى عالم الحق انصاف وإقبال

كفانا صمتاً ، كفانا اليوم مهزلة ... أيترك الضيف يلهو وهو ختال
يكفيه بالأمس إكرام ومنزلة ... يكفيه ياقوم إعظام وإجلال
مطالب الشعب شتى ليس يحصرها ... عد ، وليس لها فى الكون إكمال

المقاطعة أساس قوي لحركتنا التحررية

بلد ماهي بلدك .. لا لك ولا لولدك

بيان لى يا أصحابى ان المقاطعة ناجحة وأن كثير ناس مؤمنين بالمقاطعة مش مقاطعة الفحول فى المحراق كما يقولوا بعض الناس لا لكنها مقاطعة انتخابات المجلس التشريعى وناس يقولوا وليش أصحاب المقاطعة دول مايقوموا إلا لما تقرب الانتخابات ونحن نقول لهم ومن قال هذا الكلام ولو تقرأوا جريدة العامل ستحصلوها دائماً تكتب عن القوانين الجائرة وعن المجلس التشريعى وعدم فائدته للبلاد وأيش سوى لنا هذا المجلس التشريعى غير أنه غرقنا بقوانين وضغط على حرياتنا وغير أنه وقف القات ورجعه ونوابنا الأعزاء ما صاحوا ولا ربقوا وما تمادوا وتفركشوا الا بعد القات حصلت لهم الحكومة موضوع يتناقلوا به ونسوا أو تناسوا المشاكل المهمة الذي ستنفع البلد مثل مشكلة الهجرة الذي هى أهم وأفضع من مشكلة القات ونسوا مشكلة الأولاد الغير عرب الذي ترسلهم حكومة عدن إلى الخارج للدراسة على حسابنا ويحرموا عيالنا المستحقين الذي إذا تعلموا بينفعونا وبينفعوا بلادنا وعاده لما الأجنبى يرجع بعد اتمام الدراسة يتحصل على وظيفة كبيرة ومشاهرة محترمة وما تدريه بعد أيام الا وقد رشح نفسه للمجالس التشريعية والبلدية وقده إلا يحكمنا ويخطط سياستنا واذا ما اعطت الحكومة له على ما يشتى ما يرضى يشتغل معها حسب المكاتبة ويشل نفسه ويشتغل شغل ثانى وإلا يسافر إلى بلده ليخدمها ومعنى هذا أنه بعد ما صرفنا على هذا الأجنبى وعلمناه سيبنا وراح يخدم بلده وطبعاً يجب علينا ان نعرف أن هذا الأجنبى مبيش راح يعلمنا واما انه سيتعلم على حسابنا والا انه يخسرنا فلوس وبعدين يسافر الى بلده لأن عدن مش بلده ولا يشعر لها وفين نوابنا راقدين ما داريين والله بشىء كل واحد يدور بعد قرصه كما ما نشوفهم هذه الأيام من حافه إلى حافه ومن مخدره إلى مبرز طبعاً ذا كله من شأن الكرسى حق المجلس .

ولذلك يظهر أنه مافيش فائدة يدخلوا الانتخابات ولا يروحوا يصوتوا لأحد لأنهم شافوا الناس الذي صوتوا لهم الره السابقه مافيش منهم فائدة لاحصلنا منهم حاجه غير البلاوي والمصائب وثانياً عرف الناس انه مافيش فائده من دستور المجلس التشريعى وما حد يقدر يسوى حاجة حتى ولو كان الأعضاء كلهم منتخبين لأن الوالى من حقه أن يرفض أى قرار ما يعجبوش حتى ولو وافق اعضاء المجلس كله لأن هذا المجلس فقط استشاري والمجلس التنفيذى للمجلس مش مرتبط بالمجلس التشريعى .

ولكن ناس يقولوا ليش ماندخل المجلس التشريعى ونعالج الوضع على قولهم من الداخل ، ليش ماندخل جماعة طيبة وتغير الدستور وتوقف وقفة واحدة ! والمقاطعين يقولوا لهم أنه مافيش فايدة لما المنتخبين منهم اثنعشر والمعينين منهم إحدعشر تقوم الحكومة تعين ثلاثة وزراء من المنتخبين هادون الوزراء يستووا مع الحكومة بجانب المعينين « يعنى أستووا أربعتعشر ضد تسعه المنتخبين بيقولوا لو كان هذا الوزير طيب مايبكون فى صف الحكومة بل بيكون فى صف الشعب .. وأنا أقول لهم مثلاً لو عين « خالد » وزيراً للاشغال بعدين قام طالب الحكومة ببناء بيوت للموظفين وتوزيعها عليهم ودفع ثمنها على أقساط طويلة الأمد وقالت الحكومة مافيش فلوس بيجوا النواب يستفسروا عن هذا المشروع وليش ما أستوى ! فهنا من المؤكد انه وزير الاشغال بيدافع عن وجهة نظر الحكومة وبيقول الميزانية ماتسمح والبلاد فقيرة ولو ماقلش ده الكلام وبتى معارض عليه أن ينسحب من الوزارة ويرجع نائب عادى وبتضبع عليه (فرق الموزرة) لكن ما أظنش انه يشتي يضيعها والا بايلبص وبيدافع حتى الموت وهذا علشان المبلغ الجامد المغري الذي ستدفعه له الحكومة أنا ما أقول إنه هذا النائب خائن أو .. أو .. لا لكن عليه أن يفهم على نفسه وينسحب من المجلس الذى مايفيد البلاد . هذا المجلس الذي يزيدها بلاوي .. هذا المجلس الذى يعطى للاجانب حق الانتخاب وحق الترشيح يعطى لشانتيلال ودافيد حق الدخول الى المجلس والدفاع عنك .. بالله عليك أيش تفتكر انه دافيد بايدافع عليك .. لا .. لكنه بيدخل يطعنك من الخلف ، لانه مش من صالحه إنه يكون معك وبجانبك لازم يكون مع الناس الذى سهلوا له الدخول الى هذى البلاد وأصبح اليوم آدمى معه سيارة أحسن منك ومعه عمارة فخمة ومعه دكاكين فى كل حافة وأنت جالس فى جبل العيدروس تتسلف إلى آخر الشهر .. هذا لما يدخل المجلس بيكون له الحق انه يمضى على بطاقات الاقامة وبتشوف كم يا واحد بيدخل الى عدن لأنه دافيد وشانتيلال طعموا الحالى ودخلوا المجلس ولازم يدخلوا فى السنوات القادمة ! كيف لازم ينجحوا كان عليهم بادخال اكبر عدد من عيال عمهم الى عدن يشغلوهم ويفتحوا لهم دكاكين منشان يكون لهم حق التصويت .. شوفوا على أذكياء هادول الأجانب بسووا لما يدخلوا عيال عمهم الى عدن مايخلوهم عطايل بلا شغل يلبصوهم فى أشغال .. والأشغال هذى عيال البلاد يستحقوها اكثر .. لكن لما ما حصلوا ناس يدافعوا عليك فى المجلس الذى يخرج تشريعات للبلاد بس يدعموا على كل حاجة قالوا خلى نحنا نسويها هادول ناس مساكين هبلان .. خلى أصحاب البلاد يفكوا لهم صندقات حق التنبل والسجارة ومفارش حق القات ونحنا بنمسك تجارة البلاد بيداتنا .. شوفهم عن أذكياء كلهم تجار وكلهم رؤساء إدارات .. أيش السبب قانون الهجرة والمجلس التشريعى الذي طول هذي المدة ماقدر يغير قانون الهجرة .. باب عدن مفتوح بعضهم يدخلوا منشان مدة مؤقته ، بعدها يجلسوا ! ورجال إدارة الهجرة يشتوا يمسكوا مهاجر من هذا النوع لما يدخل بطيارة أو بساعية أو بمركب لكن مايدوروش فى طول البلاد وعرضها من دخل ومن خرج من السواحل ومن أجى كصفة زائر .. ولا تشوف لك إلا بعد أيام وقد عيال عمه دوروا له شغل ببنك أو بشركه إلا وقده صاحب العمل يطلب له رخصة بالبقاء فى البلاد لأنه الشركة محتاج له وأنه مافيش واحد يقدر يمشى شغله والحكومة بس عاملة نفسها ماتسمع وما تدرى وهى عارفة بكل شى . لكن يعجبها شتات عيال البلاد

وإذا يقوموا أصحاب البلاد يطالبوا بحقوقهم بالقوة الذى أظن كما شفنا أيش فعلوا بفلسطين وقبرص بايقسموا عدن الى أقسام القسم الشمالى لعيال البلاد والجنوبى للاجانب التواهي والملا للاجانب والشيخ عثمان لعيال البلاد هيا وبعدين قدنحنا أصحاب البلاد إلا جالية .

ليش الأجانب فى بلادنا مايوقفوا على أنفسهم وليش مايتوقفوا عن مزاحمتنا فى مجالسنا وفى مدارسنا وفى بعثاتنا وأنا أنصحهم أن يطالبوا سينما شهناز بارجاع فلم « الجزيرة المشمسة » ويروحوا كلهم يشوفوه . قصة الفلم وقعت فى جزيرة من جزر الهند الغربية وهذه الجزيرة مليانة أجانب ودول الأجانب ماسكين البلاد بيد من حديد الأراضى الزراعية ملكهم التجارة هم يعشوها الوظائف الطيبه معاهم وأهالى البلاد تعابة . . وبعدين مرة من المرات وفى جلسة فى بيت واحد من الأجانب قام واحد قال لصاحبه ليش يافلان ماتدخل الانتخابات ضد زعطان النقابى الخطر (على حسب قولهم) طلعت فى راسه وقال معقول . وطلب من إدارة البوليس عقد اجتماع من دائرته الانتخابية .. عمل الاجتماع وحضر عدد كبير من الأهالى والأجانب . قام البوليس قدم الدخيل

« البقية فى صفحة ١١ »

حكاية أخس طبيعة

بقلم ورقة ألحنة

قاطعوا الانتخابات حتى لا تقع عدن فلسطين ثانية

ملايين الرجال والنساء يفضلون استعمال

زيت جمال النساء

نقي . رائحة . جذابة يحفظ الشعر وبطوله

تجدونه فى كل مكان

حلويات وماكولات لذيذة

أفتتح السيد احمد الجداوى ركناً جديداً لبيع الحلويات المتنوعة والماكولات الشرقيه والغربية بأسعار معتدلة وهو مستعد لإعداد ماتتطلبه الحفلات الخاصه والعامه من ماكولات وحلويات —

سارعوا بالإتصال بـ

السيد احمد الجداوى

أمام مطعم الكشر

شارع الميدان

زورونا اوالتجربة خير برهان

اعلان

ان لدي مصافى بى بى (عدن) المحدودة وظائف شاغرة لأهالى عدن ين تبلغ أعمارهم فوق الثامنة عشرة ، ويجب على المتقدمين أن لباعة على الآلة الكاتبة باستعمال الاصابع فى أماكنها عند الطبع — اي بما رف بطريقة (TOUCH METHOD) وان يكونوا قادرين على حدث باللغة الانجليزية والكتابة بها .

وسوف يكون الراتب حسب الكفاءة والتجارب . وهناك شروط تازة للعمل ومشروع فائدة نهاية الخدمة .

ويجب على المتقدمين ان يتقدموا شخصياً فى أي يوم اثنين أو جمعة من ساعة الثامنة الى الساعة الثانية عشرة ظهراً فى إدارة الشركه فى كريتر ، العنوان هو : —

غرفة ١٧٤/٩٨ عمارة اليافعى

بجانب فندق متروبول

شارع الملك سليمان

كريتر — عدن

أو أن يتقدموا كتابياً (باللغة الانجليزية) مع ذكر العمر والتجارب الى

المشرف على التوظيف

مصافى بى بى (عدن) المحدودة

صندوق البريد ٣٠٠٣

عدن

شبابنا المثقف ذخيرة قوية لبلادنا

نفس المشكلة يواجهها الافريقيون !

بقلم

عبد الله الاصبح

ووصلنا لندن .. وكان الجو بارداً للغاية وفى محطة فيكتوريا الكبيرة تسلمت حقائبى وانتقلت مؤقتا الى حى كنسينجتن الراقى لأقضى فيه الليلة الأولى حيث وجدت ماأحتاج اليه من الهدوء والراحة بعد رحلة جوية دامت أكثر من ١٤ ساعة .

وفى اليوم الثانى تحدث بالتلفون مع أطباء ومحامى المستقبل فى بلادى . وشعرت بالسعاده والسرور بل والفخر أيضا وأنا أتحدث الى شبابنا المتعلم الذي يتوق الى خدمة بلاده ورفع مستوى اخوانه المواطنين من جميع النواحى . شباب يؤمن بقوميته العربية إيماناً قوياً تلمسه من النقاش العلمى المتواصل بين تجمعاته المختلفة المتواصله

ودار الحديث طويلاً بين المبعوثين ومندوب العامل حول ما يجرى فى بلادنا . ووزعت نسخا كثيرة من كتيب المؤتمر العمالى الاخير بعنوان « الشعب يعلن المقاطعة » وكذلك نسخا إضافية من كتيب « سندحر الغزاة » والجدير بالاهتمام أن مؤتمرنا العمالى يتمتع بسمعة طيبة فى أوساط مبعوثى الجزيرة . وجميع الاخوة هنا فى لندن يتمنون لمؤتمرنا العمالى كل تقدم ونجاح فى اداء رسالته المقدسة لرفع مستوي العمال وضمان حرية الوطن وقد أبلغت جميع من قابلتهم هنا خالص تمنيات العمال لهم بالنجاح .. والذى يجب أن نعرفه جميعا ان الذين يتلقون التعليم هنا فى مختلف العلوم والمهن هم الأساس المتين الذى سيخرج بنا من الدوامة السياسية التى نعيش فيها . أننا شعب له قضية . ويفتقد الى قيادة واعية نظيفه بعيدة عن الغرور والدعاوي والارتجال وشبابنا المتعلم هنا وفى كل مكان هم أملنا فى الخلاص .

* * *

وزار مندوب العامل مختلف المناطق فى لندن .. وأثناء تجولاته المتكررة شاهد أفواجاً من الافريقيين تتجمع فى ميدان الطرف الاغر

فى ميدان الطرف الأغر

ميدان الطرف الاغر يكتظ بمئات الطلبة الافريقيين وهم يحاولون محاصرة السر أمار مابنى وزير المواصلات فى حكومة يوغندا

وقد نظم المظاهرة اتحاد طلبة يوغندا وذلك احتجاجا على تمثيل بلادهم بواسطة أحد ابناء الكومنولث الهنود وقد حمل المتظاهرون الطبول وقرعوا موسيقى الحرب وأسرع بوليس لندن الى مكان التجمهر حيث شكل سياجا ليسهل مرور الضيوف الى قاعة الاحتفال الذي أقيم بمناسبة افتتاح بيت يوغندا ، وقد صرح متحدث باسم طلبة يوغندا بأنهم يعارضوا ان تمثل شعبهم حكومه غير مسئوله بواسطة أشخاص معينين .

وفى عدن نجد نفس المشكلة التي يواجهها إخواننا الافريقيين فى يوغندا فالشعب العربى فى عدن قد أعلن المقاطعة التامة لانتخابات مجلس الحكومة التشريعى المزمع إجراءها خلال شهر ديسمبر القادم وذلك من أجل أن لا يكون على رأس حكومتنا التى يجب أن تكون وطنية أناس من الكومنولث لا يمثلون قوميتنا العربية من قريب أو بعيد

وبهذا القدر من أخبار لندن نكتفى بنشره فى هذا العدد

فلندن بلد كبير يجد المرء فيه كل يوم شيئاً جديداً .. فالى اللقاء فى الأسبوع القادم .

صانعوا الأجيال

أخبار وتعليقات بقية

أخرى أشد فتكاً تلك التي تتكون من مركبات فكرية تذمر حلايا العقل البشرى وتسلبه القدرة على الحياة والمقاومة تلك هى سم الأفكار .

وكم هى الأفكار المسمومة التى تقدم لفلذات اكبادنا لخلق الأعذار للاستعمار الجاثم على صدر بلادنا .. وذلك الذى أمتص وأستنزف دماء الشعوب فى أنحاء مختلفة ..؟

☆ يقابل بعض شبابنا مشاكل تعترض سبيلهم فى الحياة ولا يجدون اليد الحنون التى تحنو عليهم وتساعدهم فى حل مشاكلهم وخاصة المشاكل المادية الى ظهر ان كثيرا يعانون منها الامرين .. فى المدارس .

ويدرس محررو هذه الصحيفة خطة فعالة لحل مثل هذه المشاكل . وان تعاون المواطنين ومحاوبهم ومساعدتهم ضرورى .

☆ أجازت الحكومة مشروعا بدفع علاوات اغتراب للأنجليز وسيحصل بموجبه عدد من المعلمين الانجليز مبالغ كبيرة سيقتطعونها من أموالنا نحن الشعب .

وسيلتهمون أموالاً من الميزانية المخصصة للتعليم .

أنا بسبيل دراسة شاملة للمصروفات التى تنفق على المعلمين الاجانب ومقابلتها بتلك التى تصرف على المعلمين من أبناء هذه البلاد حتى يتسنى لجميع المواطنين فهم الامور فهما واقعيا .. ملموساً وهل يمكن أن تكون هذه المبالغ مقابل الخدمات التي يقال انهم يقدمونها لبلادنا .

☆ أذاعت احدى الصحف المحلية بأنها هى التى حققت الزيادة الجديدة التي حصل عليها المعلمون مؤخراً والحقيقة ان نقابة المعلمين هى التى حققت هذا المكسب . (بلازنط)

مع عمال التعبئة

لاتزال المفاوضات جارية بين ممثلى اتحاد عمال التعبئة ورؤساء الشركات المعنية وقد عقدت عدة اجتماعات بين الطرفين فى ٧ و ٨ و ١٤ من الشهر الجاري .. نتج عنها اتفاق مبدئى على شروط خدمة وعلقت أمور أخرى حتى تعطى للطرفين فرصة اعطاء قراره النهائى فى الجلسة الختامية التي ستنعقد فى ٢١ اكتوبر الحالى

القصة

مافيش شغل

مسعد ـ أهلا عبدالقادر صدفة سعيدة ، فينك يا رجال محد شافك من زمان ؟ فين رحت ؟ من على من خرجنا من الكلية ولا حد مننا شاف صاحبه ، هكذا يا رجال لا تشوف أصحابك ولازملاء المدرسة ، خلاص الواحد مننا بعد مايخرج من الدرسة ولا كأنه عرف أصحابه .

عبدالحميد ـ أهلا .. أهلا ..

مسعد ... كيفك صحيح كم لنا مانشوف بعض من زمان .

مسعد ـ مليه أنتو تتكبروا على أصحابكم بعدما الواحد يخرج من الكلية ويشتغل خلاص كأنه ملك الدنيا .

عبدالحميد ـ تشتغل ... قصدك أنا أشتغل .. ياريت يا مسعد ياريت

مسعد ـ ليش وأيش تصلح من على ما خرجنا من الكلية لنا سنه ونص .

عبدالحميد : اشتغل فى الأعمال الحرة .

مسعد ـ أي أعمال حرة .

عبدالحميد ـ قصدي .. عاطل

مسعد ـ عاطل ؟ وليش ما تدور شغل .

عبدالحميد ـ ومن قال لك إننا انا مادورش شغل ... دورت لما دوخت .

مسعد ـ اتقدمت لشركة العري (....) .

عبدالحميد ـ تقدمت (للبس) وللعري

مسعد ـ وايش قال لك .

عبدالحميد ـ الأكليشهة المعروفة « نوفا كنسى » ما فيش وظيفة شاغرة ولكن تحصل وظيفة بانصيح لك على العين والراس

مسعد ـ وبعدين ..؟

عبدالحميد ـ الصقال هو الجواب

مسعد ـ متفكراً ـ اسمع ياعبدالحميد

عبدالحميد ـ نعم ...

مسعد ـ أنا سمعت اليوم فى الحفيص الذي أشتغل فيه انه واحد بينيان خارج .. والجماعة يدوروا واحد كاتب بداله أيش شورك وأنت تكتب للمدير حقنا طلب خدمة ؟

مسعد ـ أولا فين إنت تشتغل !

مسعد ـ عند شركة « ... »

عبدالحميد ـ طيب وأيش درانا يكون هذا البينان الخارج يعمل عمل فنى يمكن واحد من الفنيين اللى يجيبوهم من الهند للضرورة القصوى لأنه مافيش من عيال البلاد واحد يقدر يصلح شغله .

مسعد ـ يقهقه ضاحكاً ، أنت كمان تصدق أسطورة الفنيين دي ، ليش بلادنا منجم ذهب تحتاج دائماً الى فنيين !

عبدالحميد ـ طيب أيش شغله البينيان ده !

مسعد ـ شغله كاتب .. إنجليزيته أخس من كلامه بالعربى ويكلف الشركة الف شلن كل شهر مع أجرة السفر وإجازة شهرين كل سنة الى الهند وهو ولا ينفع بيسة ، وأنا أعتقد أن المدير بايفرح بك لأنك من عيال البلاد وباتكلف الشركة أقل .

عبدالحميد ـ على الله من اقفك لا ربك

مسعد ـ بس أنت اتقدم والله يأخذ بيدك .

عبدالحميد ـ طيب والله باأتقدم .

مسعد ـ هيا مع السلامة وأشوفك بكرة لاتنسى تطرف المرضى الليلة .

عبدالحميد ـ ودي حاجة ينساها الواحد باي ياي .. باي !

فى مقر الشركة المذكورة

عبدالحميد داخلا

عبدالحميد ـ للبطوالة ـ بالله من فضلك قدر أشوف المدير .

البطاوالة ـ من أنت من فضلك

عبدالحميد ـ واحد ، معى رسالة له

البطاوالة ـ أقول له إسمك .

عبدالحميد موش ضرورى الاسم بس ومش ضروري كمان أقابله شل هذا الظرف وديه له وانا باراعيلك هنا .. إذا كان قلك خليه يدخل بادخل !

البطاوالة ـ حاظر (ينصرف داخلاً)

عبدالحميد ـ (ينتظر)

« بعد فترة البطاولة يقبل على عبدالحميد »

البطاولة — اتفضل شوف المنيجر

عبدالحميد — يدخل غرفة المدير ويسلم عليه ثم يجلس امامه بعد ان دعاه المدير للجلوس

المدير — البيانات التي فى طلبك صحيحة

عبدالحميد — صحيحة وهذى ها شهادة الميلاد وشهادة المدرسة « ويسلمه الشهادتين »

المدير — ينظر فيها برهة ثم يهمهم تمام .. تمام ويضغط على جرس فيقبل البطاولة

البطاولة — نعم ياسيدى

المدير — روح صيح لمستر شنتيلال رئيس الكتبة

البطاولة — حاظر وينصرف

(يدخل مستر شنتيلال هندوكى نحيل .. وقصير على عينيه نظارة .. وبنها نظرة احتقار يصوبهـــا الى عبدالحميد (المدير طالب وظيفة)

عندنا على ما أعتقد فمستر موتيلال استقال على ما أعلم والوظيفة شاغرة وهذا معه شهادة من المدرسة وابن البلاد زي ماورانا فى شهادة الميلاد حقه .. خذه امتحنه اذا ينجح .. اقبله فوراً

شنتيلال — طيب

المدير — لعبدالحميد — روح معه بايمتحنك وبايرفع تقرير لى

(شنتيلال يختلى بعبدالحميد)

شنتيلال — اسمع ياوليد انته ايش قلك تجى هنا من شان وظيفة الشغل هنا مابيعرفه انت

عبدالحميد — انا مستعد للعمل وكما علمت الوظيفة الشاغرة غير فنية وانا مستعد

شنتيلال — كلكم يقولوا كلام هذا وبعدين مايصلح شغل نحنا هنا كله شغل علينا بعدين

عبدالحميد — لا انشاء الله بايقع خير

شنتيلال — يسلمه بعض اوراق بها مسائل حسابية يحلها عبدالحميد بسرعة وموتيلال ينظر اليه

شنتيلال — لاتكتب اسم حقك على ورقة فاهم

عبدالحميد — ليش ؟

شنتيلال — بس لا تكتب لا تقول ليش

عبدالحميد — طيب « يناوله الاوراق بعد ان يخلص من حل المسائل »

شنتيلال — تعرف مطبعة

عبدالحميد — نعم

شنتيلال — اطبع هذ « يناوله ثلاث ورقات فولسكاب مطبوعة »

عبدالحميد — يكتب على الآلة الكاتبة بينما يدخل موتيلال عند المدير

شنتيلان — ايش هذا كراني جديد لايعرف يطبع ولا يعرف حساب .. شوف اوراق حقه ويناول المدير اوراق مزورة بها طباعة رديئة ومسائل حساب محلولة خطأ)

المدير — إف عيال البلاد دايماً هكذا

شنتيلال — أيوه ديماً

المدير — نشتى نوظفهم لكن للأسف غير اكفاء

شنتيلال — أيوه مش يعرفو

المدير — قل له للاسف مافيش وظيفة شاغره

(يخرج شنتيلال من غرفة المدير وعلى شفتيه ابتسامة ظافرة)

سيارات ستاندرد

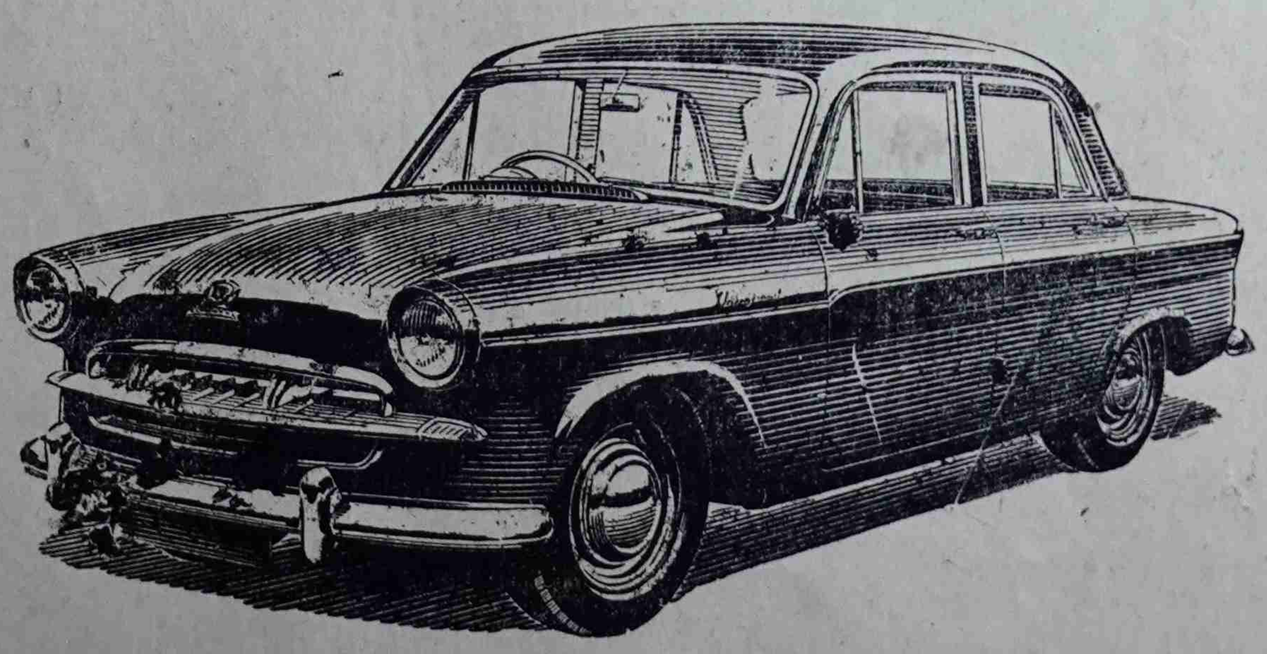

موجود لدى :

سالم على عبده

قاطعوا من أجـــل مستقبل أطفالنا الأعزاء

صانعو الاجيال

كلمة هادفة :

للآباء فقط ؟

مشاكل جديدة

فى نهاية هذا العام الدراسى ، عام ٥٨/٥٩ سيواجه ابناؤنا من جـديد مشاكل جديده ، وسيطردون من المدارس المتوسطة وكلية عدن ، لا بحجة السن OVERAGE الـتى اختطها المسؤلون فى ادارة المعارف منذ سنة ٤٤ وساروا عليها حتى اليوم ، وانما بحجة واهية أخرى هى عدم وجود مقاعد كافية .

ان الادارة البريطانية فى عدن ، تكلف ما تسمى بادارة المعارف ، برسم مشاريع لخمس سنوات ، تخطط التعليم وتوفر المدارس والمقاعد الكافية لأبنائنا الذين بلغوا السن الواجب أن يدخلوا فيها الى المدارس الأبتدائية وكذلك لأولئك الابناء الذين يجتازون المرحلة الأبتدائية الى المرحلة المتوسطة ثم الثانوية ..

ان عدد أبناءنا الذين يحق لهم دخول المدارس ـ سواء ماكان منها ابتدائية أم متوسطة أم ثانوية يزداد كل عام . ويظهر ان الذين وضعوا المشاريع إما أنهم لم يكلفوا أنفسهم مشقة البحث لمعرفة نسبـة الزيادة المضطردة أو لأي سبب آخر فان هذه المشاريع لم توضع بحيث تكفل وجود المدارس والمقاعد الـكافية .. ولهذا نجد أن أبناءنا يواجهون من جديد مشاكل الطرد وعلى الأخص بعد إنهائهم للمرحلتين الأبتدائية والمتوسطة .

ان عدد هؤلاء الذين لن يجدوا مقاعد فى كليه عدن أو المعهد الفنى ، اوغيرهما من المدارس الثانوية المعانة والخاصة يتدرب منهم ٢١٧ طالبا هذا العام وسيرتفع هذا العدد فى العام الدراسى القادم الى (٣٥٩) طالباً .

انا نعلم مقدما ما ينتظر هـؤلاء الابناء من فراغ وضياع وماسيواجهونه من حياة قاسية لا ندرى الى اين تصل بهم

والمهم فى الأمر كله أننا قد عهدنا من المسئولين فى ادارة المعارف السكوت على هذه المشاكل حتى تـبرز وتظهر فجأة امام الآباء ولا ندري لماذا ..

ان واجبهم أن ينبهوا الآبـاء والمواطنين الى المشكلة قبل حدوثهـا للعمل معا على تفاديها وحلها .

ولهذا طرقنا الموضوع وعرضناه أمام الآباء ليتدارسوا الأمر فيما بينهم ويعملوا من أجله .

أيها الآباء ان أمامكم سنة كاملة للعمل فلتعملوا من أجل مستقبل أبنائكم ان مسئوليتهم لا تقع على عاتق ادارة المعارف والمسئولين فيها فحسب وانمـا تقع أيضاً عليكم .

والخسارة لا يجنيها إلا أنتم وفلذات أكبادكم .

فاعملوا وسيرى الله أعمالـكم .

المربى العربى

مذكرات عامل

يكتبها جعفر عواد

كانت أمامنا مشاكل كثيرة ، تريد البحث والدراسـة الجادة ، للوصول الى حلها بادراك وفهم واتزان ... ولكن الواقع وظروفنا ونفسيتنا آنذاك لم تكن تترك لنا حرية البحث والدراسـة الجـادة المتزنة ... وكنا نملك العاطفة والحماس لقضيتنا ونعرف ماذا نريد ولكن حين كنا نحاول أن نحـد السبيل التى تؤدى إلى الهـدف لا نلمس لها أثرا ...

لقد دخلت نقابتنا ، مع غيرها من النقابات فى دور الاختبـار ، ووضع الأمور موضع التجربة والاستفادة من المشاكل ... والأخطاء ، وكان أن تعثرنا فى الطريق ، وسقط الـكثير من الأخوة ضحايا ... إلا أنا كسبنا التجربة التى علمتنا كيف يجب أن نحتاط بكل الأمور ... وكان هذا كسباً عظيما لنا ..

لقد نـال العمال جزءاً صغيراً من حقوقهم فارتفعت أجورهم ورفع عنهم بعض الجور الذى يعانونـه من جراء العمل المتواصل لوقت طويل واستطعنا أن نحـدد الوقت للعمل بـ ٤٨ ساعة كل أسبوع ..

وشعر العمال بقيمـة نقاباتهم ولكننا فى الوقت الذي كنا نغرس فى نفوس العمال الايمان بالحركة النقابيه ... كانت بوادر ضعف ، تتسلل إلى بعض النفوس .

ان معظم العـاملين فى الحركة النقابية إن لم نقل كلهم ، مقطوعون انهم يعملون ويكسبون أجرهم عن طريق العمل فى الشركات المختلفة وبالرغم من أنهم فى حاجة إلى الراحة يسارعون الى مواصلة العمل فى نقاباتهم ، فيقتطعون الجزء الكبير من وقتهم لأداء هذا الواجب الذى ألزموا به أنفسهم دون مقـابل ، سوى خدمـــة اخوتهم ، العمال الكادحين ..

فلا غرو ، إذن ، ان ينال عدد منهم السأم والكلال فيتوارون ولكن ليظهر بعدهم عدد آخر يتحمل جزءاً من العمل وهكذا دواليك ، فهل نكسب الحركة النقابية أم نخسر إن سارت على هذا المنوال ؟

جعفر عواد

أخبار وتعليقات

* تشرف على التعليم وتوجهـه فى بلادنا ادارة حكومية أسموهـا بادارة (المعارف) وهذه التسمية قد عرفتها مصر والسودان وغيرهما من البـــلاد العربيـــة واطلاق (المعارف) يعنى أن الغرض المقصود من التعليم فى المدارس هو تقديم معارف ومعلومات ، كما كانت تفعل مدارس الاقليم المصرى من الجمهورية العربية المتحدة ... قبل قيام الثورة بقيادة زعيم العروبة جمال عبدالناصر بسنين طويلة

وادركت الثورة ضرورة تطبيق الاتجاه الحديث فى التربية والتعليم فرسمت خططاً مباركة لتصبح مدارسها مجتمعات للتربية والتعليم .

ومدارسنا ، فى هـــذا الجزء الحبيب ، من الوطن العربى ، تسير وفقاً لسياسة تقديم المعارف والمعلومات .. ولا توصل إلى هدف نسعى اليه ولا تنشىء أجيالا متحررة

إن علينا ، نحن صانعى الاجيال واجباً مقدساً ، هو أن نوجه التعليم فى بلادنا وجهة صحيحة ، وان مجال العمل واسع للمعلمين المخلصين .

* تتجه النية فى أوساط المعلمين للقيام بدراسات شـاملة للتعليم فى مدارسنا وللقضاء على الاخطار التي تهدد مستقبل أبنائنا .. وسيكون ذلك تحت رعاية نقابة المعلمين .

* كتب السيـد فتحى خليل ـ أحد كتاب دار روز اليوسف ـ بأن السموم ليست فقط المركبات الكيماوية التى تدمر خلايا الدم وتسلب الانسان القدرة على الحياة والمقاومة .

بل لعل هذه السموم خطر لأن الانسـان خلال تجارب الآن السنين قد تنبه لها وأفردلها علماً فى علوم الطب .. وعرف كيف يقاومهـا ثم أستطرد وكتب بأن هناك سمومـاً

البقية فى صفحه ١٠

وكالات شهاب للتامين

والتجارة عدن المحدودة

وكالات مؤسسات التأمين فى منطقة البحر الأحمر يتعاملون فى كل أنواع التأمينات بالأضافة الى المعاملة الحسنة والأسعار المعقولة مع الضمان الأكبر الكامل

للاستعلامات اتصلوا بمؤسسة :

وكالات شهاب للتأمين

كل الروائح والعطورات الممتـــازة

تجدونها في قطعة من باريس الميدان ـ عدن

مؤتمر الهيئات الشعبية فى الشيخ عثمان

يعلن مقاطعة انتخابات المجلس التشريعى

فى هذه الظروف العصيبة التى تجتازها حركتنا الوطنية الهادفة الى التحرر والوحدة فى ظل حكومة عربية يرفرف عليها العدل والسلام والمساواة .

فى هذه الظروف تظهر بين آونة وأخرى عقبات تعترض طريق حركتنا الوطنية وهى عقبات وضعها الاستعمار وأعوانه الممثلون فى هذه الشركات لاستغلالية وفى هذه العناصر الفاسدة التى تسند قوى الاستعمار لتمده بعمر جديد بعد أن ظهر فى جسم شيخ هزيل أمام مارد القومية العربيه التى قال عنها قائد العرب جمال عبدالناصر بأنها قد أنطلقت من عقالها ولم يعد يستطيع أى سجان باغ ان يعيدها الى ذلك القمقم الذى صنعته أيدى الحكام المستبدين من العرب الرجعيين وكذلك أيدى الاستعماريين المستغلين مصاصى دماء الشعوب وسارق خيراتها وسالبى حرياتها

وهذه القومية العربية اليوم هى تغذى حركتنا الوطنية بوقود المعركه وتمدها بقوة جبارة ممثلة فى هؤلاء الواطنين المخلصين الذين يقفون اليوم ضد جميع المشاريع الاستعمارية التى تأتى بها الادارة البريطانية فى هذه البلاد

وهؤلاء المواطنون المخلصون قد قد أعلنوا اليوم تأييدهم للهيئات الوطنية التى تقف الآن ضد مشروع استعماري ذلك هو مجلس حكومة عدن التشريعى الذى هو احدى تلك العقبات التى تعترض طريق حركتنا الوطنية .

أما لماذا يقف المواطنون المخلصون والهيئات الوطنية ضد هذا المجلس فان لذلك أسباب كثيرة نلخصها فيما يلى :

١) ان هذا المجلس الذى أحاطه المسبحون بحمد الاستعمار بهاله من التمجيد والتعظيم الهادف الى تضليل الشعب الذى يريدونه أن ينخدع بأقاويلهم ان هذا المجلس لن يحقق أمانى الشعب ذلك أن دستور هذا المجلس قد هدف الى محاربة القومية العربية التى تصنع الانتصار بعد الانتصار

٢) إن دستور هذا المجلس قد حرم أبناء اليمن القاطنين بعدن من غير مواليد عدن من حق التصويت والترشيح كما أن الدستور قد وضع قيوداً ماليـة إذ يحرم من حق التصويت والترشيح أي فرد يقل دخله الشهري عن ١٥٠ شلناً .

والغرض من كل ذلك هو أن تغل ألسنه غالبية المواطنين حتى لاتنطق بالويل والثبور لمن يريدون تكبيل الشعب بالأصفاد التى تحرج من مصانع هذه المجالس الحكومية .

٣) إن هذا المجلس التشريعى لايكفل للشعب أن يلغى أي قانون ضار بمصلحة الوطن ولا يكفل أن يسن أي قانون لصالح الشعب والوطن ذلك لأنه مجلس استشارى إذ أن أعضاء المجلس لايملكون حق التنفيذ بل يملك هذا الحق الحاكم العام الأمر الذى يجعل أعضاء هذا المجلس ولو كانوا الأكثرية .. بجعلهم كالمشلولين لايستطيعون القيام بأي حركة تعود بالخير للشعب الذي يدعونه بأنه سيصل عن طريق هذا المجلس الى حريته متجاهلين أن الحرية لاتأتى أبداً من أبواب هذه المجالس الاستعمارية .

٤) إن هذا المجلس قد أعطى للاجانب من شتى الآفاق من أبناء الكومنولث البريطانى حق التصويت والترشيح ويصبح تقرير مصيرنا بأيديهم ونصبح نحن أبناء هذا البلد الشرعيين أذلاء مهانين فى أرضنا العربية الأصيلة .

٥) ان هذا المجلس قد ضرب بمطالب الهيئات الوطنية التى أرسلتها الى وزير المستعمرات فى ٢٦ ديسمبر سنة ١٩٥٧ وكانت من ضمن تلك الهيئات هيئة المؤتمر العمالى العظيم الذي يعتمد على قاعدة شعبية متينة قوامها آلاف العمال نعم ان هذا المجلس قد ضرب بتلك المطالب عرض الحائط متجاهلاً أصوات الجماهير التي انطلقت تندد بالسياسة التى تهدف الى دوام الاحتلال والاحتكار والاستبداد .

وبعد لما كان هذا المجلس بهذه الصورة فان الهيئات الشعبية فى الشيخ عثمان والتي اجتمعت فى ١٢-١٠-٥٨ فى قاعة نادي الشباب الثقافى ، هذه الهيئات قررت بالاجماع نشر هذا البيان الذي تعلن فيه مقاطعة إنتخابات المجلس التشريعي .

وباسم حركتنا الوطنية وباسم القومية العربيـة وباسم الـوطن الاحـرار الشرفاء وباسم أرواح الشهداء من العمال وباسم البطل الصغير الطفل الشهيد قاسم هلال .

بكل هذه الأسماء المقدسة تناشد الهيئات الشعبية الوطنية والواطنين المخلصين مقاطعة هذه الأنتخابات لانها لا تتفق ورغبات الشعب .

والله اكبر والنصر للاحرار المناضلين

الأمانة العامة
لمؤتمر الهيئات الشعبية
الشيخ عثمان

إنتخابات نقابة عمال ستانفاك

فى الجلسة العامة التى عقدت مساء الخميس الماضى أنتخبت الهيئة الادارية العامة أسماءها ،

الرئيس — نور الدين على
نائب الرئيس — أحمد عوض
السكرتير — محمد دعاله علوان
نائب السكرتير — صدقه عبدالكريم
أمين مال — عبدالوهاب أمان
مساعد أمين مال — عبد الوكيل ثابت
أعضاء إدارة
على عبد الجليل ، على مقبل ، محمد فارع محمد ، اسماعيل عبده سعد ، على سالم

هذا المجلس التشريعي

١) هل حقق لنا منع الهجرة ؟
٢) هل حقق لنا بعثات لأولادنا ؟
٣) هل وافق على مجانية التعليم فى كل المراحل ؟
٤) هل عمل مستوصف للشيخ عثمان ؟
٥) هل ضم البريقة الى الشيخ عثمان أم فصلها ؟
٦) هل أنصف الموظف المحلى ؟
٧) هل عمل حداً للغلاء ؟
٨) هل عمل حلاً للبطالى ؟
٩) هل نظام أدخل الضمان الاجتماعى
١٠) هل أطلق الحريات العامة ؟
١١) هل حارب الرشوات فى الأدارات ؟
١٢) هل نفذ قانون (من أين لك هذا) ؟
١٣) هل درس حالة إبن عدن ؟
١٤) هل عارض قانون منع التبرعات ؟
١٥) هل ناقش علاوات الانكلبز .. ؟
١٦) هل عمل كشفاً لأعمال الاجانب فى إدارة الأشغال العامة ؟
١٧) هل أنصف الكناسين (الأخدام)
١٨) هل نجح فى تحقيق مطلب شعبي ؟

أيها المواطن فى هذه البلاد هذه أسئلة من صميم الواقع وجهها لكل من يدعي ترشيح نفسه وخذ منه الجواب .. ولا تنس أن تضغط قليلا على سؤال رقم ١٢ لتعرف الحقيقة ؟

«هنساء ١١٠٠»
موديل ١٩٥٩

ستصل الى عدن فى خلال شهر اكتوبر القادم اول شحنة من السيارات الالمانية (هنسا ١١٠٠) موديل ١٩٥٩ ولمشاهدتها اتصلوا بوكيلها :
احمد عبدالله العاقل
ص . ب . رقم ٥٨
تلفون ٢٥٧٩
حافة حسين ، عدن

أخبار العمال ٢

دراسات .. مشاكل .. أخبار

نقابة عمال الأشغال العامة والبلدية

بيان الى الرأى العام

المتتبع لقضية نقابة عمال الأشغال العامة والبلدية (قسم عمال الأشغال العامة) من التأسيس يرى أن العمال في هذا القسم يعانون ضغطاً شديداً من جانب رؤوسائهم المقادمة والنظار الذين تسندهم الأدارة بشتى الوسائل المؤدية الى تشتيت شمل العمال وتمزيق وحدة صفهم مما يتسبب فى خلق مشاكل يومية بين العمال والروؤساء الذين تفننوا فقط فى كيفية الدس والوقيعة تاركين أعمالهم وكانهم أمروا فقط لهذا العمل المخزي المشين

إن عملا كهذا يعد خطراً بالنسبة لتعكير الجو وتشويه العلاقات العمالية بين النقابة والاداره التى هى مسئولة إلى حد كبير لاثارة الفوضى وإشاعة الفرقة بين صفوف العمال الذين أصبحوا يعملون وهم فى قلق نفسانى متزايد ..

لقد نشرت النقابة — كما هى العادة فى بقية النقابات الأخرى .. بياناً داخلياً لعمالها تشرح فيه جميع المشاكل التى تواجهها النقابة وأعضاؤها من الأدارة وتدعوهم فيه إلى الاجتماع لتوضيح بعض المسائل المعلقة ..

فما كان من المدير الحالى إلا أن أساء فهم البيان المنشور وأراد أن يستعمل جميع الوسائل لتحطيم هذه الحركة وخنقها وذلك بأن اجتمع سكرتير هذه النقابة وطلب منه بسحب ذلك البيان مهدداً بقطع الجلسات المشتركة وإزاء هذا التصرف رفض السكرتير ذلك الاقتراح واتفق الطرفان الى اللجؤ الى إدارة العمل لحسم الموقف .

وكما هي عادة المدير فقد اجتمع فى ظروف غامضة مع المقادمة الاوفرسيدس (النظارة) وهو يقصد من وراء هذه الحركه اللااتفاقية واهما نفسه ان اؤلئك المقادمة هم الذين يمثلون العمال فى نظرة ومن بين اؤلئك المقادمه نفولهم مواقف مخزية فى النقابة واللجنه يوم أن كانوا يتربعون مناصب هامة فى النقابة سابقاً ولكن يفطن العمال وحذرهم كان كفيلا بطردهم من الحقل العمالى الشريف .

إننا نشكو هذا المدير الى الجهات العليا خاصه وإلى الرأى العام عامه من سياسته الحالية التى تحاول القضاء على النقابة وهذا قد يؤدي الى تفاقم شديد فى تدهور العلاقات وهذا ما سوف يحصل بكل تأكيد اذا استمر المدير فى تصرفاته هذه ونلفت نظر المدير اذا أراد الخير للعمال أن لا يحاول إيذاء النقابة فهي الوسيلة الوحيده لجلب التفاهم بينه وبين عماله وان يحتفظ بسجلات منظمة عن خدمات العمال من يوم دخولهم العمل ..

نقابة عمال وموظفى شركه بى بى التواهي عدن

يسر نقابة موظفى شركة بى بى أن تتقدم بخالص شكرها لعمال كالتكس و أستانفاك وأمانة الميناء على تأييدهم العملى والمعنوى لعمال شركة بى بى يوم إضرابهم فى ١٨/١٠/٥٨

عن الأمانة العامة

نحن وشركه البس

أحترت وأنا اجمل اكتب هذه الجمل التى تشرح مآساة كل موظف محلى وما يلاقيه من تعنت من الشركات فى عدن .

أحترت ماذا أسمى هذه التصرفات هل أسميها تعنت أم سيطرة بغيظة أم ماذا سأترك التسمية .

أننى كاى عدنى عربى يترك المدرسة ليلتحق بعمل ليكسب لقمة عيش شريفة ويناضل كما يناضل كل العمال الشرفاء الأحرار ومن حسن حضى كما قيل لى يوم التحقت بوظيفة كاتب فى شركه البس فى قسم الشحن والتفريغ وعملت أنا وغيرى نعمل بجد وأمانة وإخلاص أملا ان احضى لتقدير رئيسى واعيش على أمل أن أجد تقديراً من قبل الشركة وتدفع لى مقابل ماأستحق حتى أوهم نفسى بانى حسن الحظ كما قيل لى

ولكن اكتشفت مؤخرا اننى وغيرى من أبناء هذه البلاد تعساء والأجانب هم السعداء .

ان شركة البس لا تقدر أعمال موظفيها المخلصين فنحن لا نعرف هل عدم تقدير أعمال العمال العاملين يعود الى أن أبناء الهنيدة هم المسيطرين المفضلين على الشركة أم إن الشركه هى التى منحتهم هذه السلطات لبرفعو درجات أبناء جنسهم .

وبكل صراحة ان شركة البس تعمل فى عدن وهى تعتقد إنها تعمل فى « بومباى » فهل من الممكن أن يتطلع المستر تونى بس الى الخارطة ويتأكد أنه يعمل فى عدن حتى يستطيع أن يصحح ما خطأ فيه والغريب حقا هو ان هناك من أبناء الهندوك يقولون إنهم من مواليد عدن والله وحده يعلم أما نحن لا ندرى هؤلاء كما يدعون هل هم عدنيون وينتحون بعد كل سنتين من الخدمة نولون سفر الى الهند ونحن العدنيون العرب لا تعطى لنا هذه التسهيلات حتى الى اسمراء لماذا لأننا عدنيين وهم ايضاً كما يقولون عدنيين فهل لنا أن نعرف هذه الاسباب وحسن معاملة الهندوك والتسهيلات والمعاشات المغرية فإذا كان السبب هو إنهم من الهند فنحن مستعدون لن نذهب الى الهند ونعود حتى ننال تقدير شركة البس وأخيراً يامستر تونى كم من موظف محلى أستقال من شركتكم قهراً وكمداً من هندوكيك وأنا أجد موظفيك الذى شكون تعسف مدرائك وانا موجود فى دكة الملا تستطيع ان تستدعيني بعد أن تقرأو هذا .

أنور حامد سري

نقابة الموظفين المحليين للقوات المسلحة

تود نقابة الموظفين المحليين للقوات المسلحة أن تعلم جميع العمال فى كل منطقة من المناطق التابعة للقوات المسلحة فى عدن بأنها قد أرسلت برقية لوزارة الطيران بلندن مصحوبة بمذكرة بالمطالب التالية .

١ — رفع الأجور لجميع الموظفين .

٢ — تخفيض ساعات العمل الى ٤٥ ساعة فى الأسبوع .

٣ — دفع حقوق الخدمة محصول راتب شهر عن كل سنة .

— ٤ رفع أجور كاملة للعمال فى حالة المرض .

وتناشد النقابة جميع العمال وخاصة فى مناطق خور مكسر وسنغفورلاين أن ينضموا إلى اخوانهم بقية العمال فى النقابة وان لا يتركو ذوى المطامع والأهواء الشخصية أن يعبثوا بمصيرهم .

كما تود النقابة أن توضح للعمال فى المناطق المذكورة أن ما يريد على عشرين ألف عامل من اخوانهم العمال فى المؤتمر يؤيدونهم فى هذه المطالب العادلة كما أنهم على أتم إستعداد للوقوف إلى جانبهم .

والله أكبر وعاش نضال العمال ؟

الأمانة العامة

طبيعه أخس طبيعه — بقيه —

هذا للناس على أنه من عائلة كبيرة وانه .. وانه .. كما يفعلوا لنا فى عدن .. ولما بدأ الدخيل يتكلم بدأت الموسيقى تعزف والمغنيين يغنوا ويوقحوا ويصيحوا .. وهده كلها لمقاطعته .. وبعدها تقدم النقابى العذول وأمرهم بالسكوت وقال لهم إسمعوا كلام هذا الواقف أمامكم الذي بيقول لكم كلام حلو معسول ومن زمان مش عارف فين انتوا بس لما رشح نفسه للانتخابات غرف يتكلم معكم بهده اللهجة الطيبة ومن سابق هو وابوه كانوا يهينكم ويزبطوكم فى مزارعهم .. وحين بيقول لكم إنه جدته زنجيه وإنه يشعر ما يشعروا خليه يقول هدا الكلام وأخيراً الدخيل طلع عصبى وقال أنا لا منكم ولا أنتم منى وأنا أبيض وأنتم زنوج .. تشتوا تنتخبونا أنتخبونا ما تشتوا مع السلامة ، وبعد ذكرنا المثل القائل : بلد ما هى بلدك لا لك ولا لولدك وهده هى نصيحتى للاجانب في بلادنا ، إن هده البلاد مستحيل تكون لهم أو لاولادهم مهما طال الأمر وأحسن لهم يبقوا ضيوف كما الناس ..

أما الكلام الذى نسمعه هذ الايام انحنا إذا قاطعنا الأجانب يا يدخلوا هذا كلام بالى وإذا كان أنتم تحبوا البلاد إنسحبوا من الميدان ولا واحد بترشح وبا نشوف منو هذا الأجنبي الذي يا يتحدا نحنا وبايدخل وبعدين كلنابانستقيم يد واحده وهنا الحكومة با تعرف أن الناس مش قانعين بالمجلس وبا تغير سياستها ، وانتوا اوزنوا كلامنا . هذا وانشاء الله ما يجى اليوم الذي يعرف الناس منو العلطان نحنا والا انتم ؟

ورقة الحنة

تكونت هيئة إدارية جديدة مؤقتة لنقابة عمال المطاعم والدكاكين .

ومقرها المؤقت دار البعث للطباعه والنشر .

ومن الملاحظ أن الاقبال شديد وقد سجل حتى الآن عدد كبير من عمال المطاعم الكبيرة فى عدن ومن المنتظر أن ينظم عدد كبير فى الأيام القليلة القادمة

أنا البعث

بكل جوارحنا نرحب بابن الهند العظيم

الاتحـــاد الشعبي رمز وحدتنا الوطنية

صداقة الأحرار للاحرار ، أكرم من مواطنة الاستعمار

عبدالناصر

نكروما

نهرو

سيادتنا القومية تدعيم لحرية أصدقائنا في آسيا وأفريقيا

بقلم
محمد سالم علي

يصل عدن صباح الثلاثاء القادم شخصية فذة من شخصيات الهنـــد العظيمة التي كافحت كفاحاً مريراً وضحت تضحيات جسيمة فى سبيل حرية الهند واستقلاله .

فالزائر الكريم هو رئيس المؤتمر الهنـدي ، ذلك الحزب الذي جمع أحرار الهند وقادته وحقق وحدة النضال للشعب الهندي خلال الأيام العصيبة التى مر بها كفاح الشعب الهندي الصديق .. ورأينا الهند تتحرر وإستقلالها يشيد ليكون دعامة قوية من الدعامات التي تعمل من أجل تجنيب عالمنا من ويلات الحروب والدمار

وهكذا أعطى إستقلال الهند لعالمنا معنى إنسانياً عميقاً ، فلقد شهد التاريخ القديم والحديث بلاداً تبني نفسها وتقوي جيوشها لا لتصد به عدوانا وتحرس به أرضها من الغزاة وإنما لتستعمل قوتها فى السيطرة على الشعوب الصغيرة الفقيرة ولتبنى على حساب هذه الشعوب رفاهية زائلة وهيبة مصطنعة وكبرياء يقوم بالتباهى على الغزوات الموجهة على بلاد الشعوب الضعيفة الفقيرة

وهكذا جاء إستقلال بلدان كثيرة كالهند ليبدد ماعلق بأذهان الشعوب من أن نهضـــة أي بلد وقوتها يمكن أن تكون تهديداً خطيراً على شعوب البـــلاد الأخرى .. هكذا تغيرت نظرة الانسان وأصبح إستقلال بلد وتقوية نفسه يقابل بالاستبشار والاعجاب عند الشعوب الأخرى فلقد أضحت « الحرية » الهدف الذي يجمع كل شعوب العالم حوله

ونحن إذ نرحب بالقادم العظيم ترحيباً أخوياً حاراً نرى فى شخصه شعب الهند الصديق الذى لن ينسى كل عربى وقفاته الرائعة فى المعـارك التى كان أمام القوميـة العربية أن تخوضها للدفاع عن كرامة الشعوب العربيـة وحقها فى تخطيط الطريق الذي تريده لنفسها ولقد كانت الهند ولا زالت على الدوام البلد الذي يقف مع الشعوب التي تبغى تحرير نفسها وضمان سلام دائم للعالم

نحن باسم مبادىء باندونج والقاهرة نمد أيدينا بحرارة إلى الصديق الكبير ونعلن بقوة وايمان اننا جزء من الشعب العربى الذي شارك فى وضع مبادىء مؤتمر باندونج العظيم والتضامن الأسيوى الأفريقى سنظل نعمل بجد واخلاص من أجل أن تظـل هـذه المبـادىء فى الأرض

وكم كان بودنا أن نظهر كل شعور الغبطة والسرور لقدومك أيها الصديق الكبير ، ولكنك متى عرفت أننا فى بلد مقيد حتى فى التعبير عن فرحه فسوف تعذرنا !

وكم كنا نود لو أن أيام بقائك بين ظهرانينا أطول من البرامج الموضوعة حتى تنعم غالبية الشعب بلقاك والاحتفاء بك وحتى يتشرف بمقابلتك المجاهدون المخلصون لامن أضفت عليهم المناصب الرسمية الفارغة صفة الزعامة !

ان قدومك إلينا يأتى فى ظروف عصيبة تجتازها مدينتنا العربية المناضلة ، وكم جميل ان يأتى قدومك فى هذا الظرف لعل إخواناً لنا من أبناء شعوب مؤتمر باندونج يتذكرون برؤية شخصك العزيز العهود التى أبرمتها تلك الشعوب مع بعضها فى التعاون الحر الوثيق فلا يخذل إبن الهند أخاه العربى المناضل فى عدن ولا يخذل العربى أخاه الهندي المناضل فى الاراضى الهندية التى تستعمرها البرتغال

سيدى المناضل العظيم .. إننا فى هذا البلد مثلنا مثل كل الشعوب التى تـكافح فى سبيـل تحرير نفسهـا وتوحيد أجزائها المتناثرة ونحن فى كفاحنا لا نخرج عن المبادىء والاهداف التي التزمت بها دول وشعوب البلاد الأفريقية الأسيوية فى « باندونج » وفى مؤتمر القاهرة للتضامن الأسيوى الافريقى وفي ميثاق هيئة الأمم المتحدة التي التزمت به دول العالم .. وهكذا ياسيدى لا لبس ولا غموض فى أهداف ومبادىء حركتنا الوطنية

وإذا كان الاستعمار والمتعاونون معه يصفوننا بأننا قوم مغالون متطرفون فلقد كانت هذه هى تهم الاستعمار وإدعاءاته فى كل الظروف وما أظنكم قد نجوتم من هذه التهم التى كان الأستعمار وأتباعه يلاحقون بها الوطنيين من أبناء الهند

ونحن ياسيدى فى بلد مستعمر والبلد المستعمر أو المستبد شعبه دائماً مايكون أحراره ورجاله المخلصون هم الفئة التى تلاقى الضغط والتنكيل فهى الفئة التى تعبر عن أمانى الشعب ومصالحه والتى تمثله خير تمثيل فى نضاله ضد القوى الحاكمة الأجنبية والرجعية

وما أظن أن تاريخ الهند لم يسجل أن الاستعمار كان يلجأ إلى تنصيب البعض من أبناء الهند الموالين أو المهادنين لوجوده فى أرضهم ليجعل منهم اداة تشوه كفاح الشعب الهندى وأهدافه ليغرر بذلك شعوب العالم

ونحن هنا فى عدن والجنوب اليمنى المحتل قد تجمعت هيئاتنا الوطنية ورجالنا الوطنيون تحت لواء الاتحاد الشعبى كما تجمع رجال الهند الوطنيون وهيئاته الوطنية تحت لواء « المؤتمر الوطنى الهندى »

ومن بين الهيئات التى تجمعت تحت لواء «الاتحاد الشعبى »هيئات نكل الاستعمار بقادتها فأبعدهم عن بلادهم ومن بينهم رجالات هذا الأتحاد الشعبى من أغلقت صحفهم الوطنية وحوربوا وحوكموا. وهذه الوحدة الوطنية التى يعبر عنها (الاتحاد الشعبى) قد أعلنت باسم شعبنا أن أهداف وأمانى شعبنا تتحقق بتحرير أرضنا من الاستعمار والرجعية وتحقيق السيادة الشعبية ووحدة يمننا (عدن والامارات وشمال اليمن) ضمن الوحدة العربية الشاملة وأنه فى سبيل ذلك سوف يعمل الاتحاد الشعبي على قيادة كفاحنا والتحدث باسم شعبنا لاكتساب تأييد شعوب الدول الحرة المحبة للسلام وسوف يقاوم الاتحـاد الشعبى باسم الشعب والحركـة الوطنية كل المشاريع التى تهدف الى المزيد من الاستغلال ومحو شخصية شعبنا

وباسم الكومنولث الذى تشترك فيـه الهنـد ياسيدي تسعى السياسية البريطانية فى هذه المدينة العربية إلى محو شخصيتها العربية ويثر عدن عن الوطن العربى الصديق المخلص للهند ، وذلك باصدار قوانين أسماها (دستوراً) خلق بها شعوراً بعدم الاطمئنان الى الى أبناء الجاليات (الـكومنولثية) الذين جاؤا لطلب الرزق فقط وهم الذين يوجدون فى عدن بصورة موقتة فلقد أضحى شعبنا يشعر بموجب هذا (الدستور)

(البقية فى صفحة ٢)

طبعت فى دار البعث للطباعة والنشر عدن