Al-'AMEL. Reg.No :45at G' P.O Aden

الوحدة - الحرية - الاشتراكية

رئيس التحرير
عبدالله الاصنج
مدير التحرير
عبده خليل سليمان

السنة الثانية
العدد ٦٤
الاربعاء
٢٠ جماد الثانى ١٣٧٨
٣١ ديسمبر ١٩٥٨

العامل
لسان حال المؤتمر العمالى بعدن

الثمن
٥٠ سنتاً
الاشتراكات
٢٥ شلناً للداخل
٣٥ شلناً للخارج

الادارة :
المؤتمر العمالى بعدن
ص . ب . رقم : ١١٦٣
رقم الهاتف : ٢٩٤٥

المؤتمر يعقد أكبر اجتماع عمالي

مندوبوا القنصليات الاجنبية والصحافة وارباب الاعمال يدعون لحضور الاجتماع

بداية كفاح جديد لتحقيق الرخاء والاستقرار للعامل

عهد .. وميثاق

أيها المواطنون ..

لقد خرجنا من السجن ونحن أشد إيماناً بعدالة قضيتنا الوطنية وأن يوم النصر آتى لا ريب .

ونحن اليوم وبهذه المناسبة نحب أن نجدد العهد لكل مواطنينا واثقين أن صمود الشعب فى وجه المشاريع الاجنبية وتضامن القوى الوطنية وإصرارها فى سبيل تحقيق الأهداف الوطنية ، هى أسلحة النصر .

ولقد كنا من وراء القضبان خلال وجودنا بالسجن حتى الأمس ترقب وكذا زميلنا البطل إدريس حنبلة ، الأحداث التي توالت على الوطن مؤمنين أشد الايمان بان عمليات التسفير الأجماعية التى قامت بها الحكومة ضد مواطنينا من أبناء الشمال وأبناء الأمارات ، قد كانت بصورة تعسفية غير عادلة وأكثر من ذلك أن البوليس قد لجأ إلى أخذ الناس من الشوارع دون سبب أو مبرر .

ونحن واثقون أن المؤتمر العمالى سوف يواصل إهتمامه الشديد حتى يرفع الظلم على من وقع عليهم الظلم .

وكل ما حدث خلال إنتفاضة ٣١ أكتوبر وما بعدها سوف نضم جهدنا الى جهد زملائنا فى المؤتمر العمالى لنلم بما حدث من ذلك اليوم الخالد حتى يومنا هذا وما يجب عمله إزاء ذلك .. وإلى أرواح الشهداء العظيمة نقدم العهد بالعمل المخلص المتفانى من أجل أن تتحقق الأهداف الوطنية التى قدمت تلك الدماء الزكية نفسها فداء لها .

ولقد لمسنا بمزيد من الغبطة تجاوب مواطنينا مع قرار المقاطعة الذى قررته القوى الوطنية ونحن واثقون من نتيجة المعركة التى تخوضها القوى الوطنية ضد الدستور المقترح ومجلسه التشريعي الذى يريد لنا أن نصبح غرباء فى بلادنا ، إلا أننا لا نشعر بأن الحكومة تقف موقف الباحث عن الحقائق الراغبة فى معرفة حقيقة شعور الناس تجاه دستورها التى تزمع تطبيقه .

وإذا كانت الحكومة هى التي تصر على تنفيذ هذا الدستور وهى التى تشرف على الانتخابات وتسيرها تحت قوانين الطوارىء والأوضاع الراهنة ، فليس من المعقول أو العدل أن نتقبل النتائج التى ستقدمها الحكومة .

لهذا نحن لا يمكن أن نعترف بالانتخابات التى ستجرى يوم ٤ يناير القادم ..

لقد قررنا مقاطعة الانتخابات كأعنف إجراء سلمى يعلن

الأمضاء

محمد سالم على عبده خليل سليمان

(البقية فى صفحة ١٦)

محمد سالم على وعبده خليل سليمان يخرجان من السجن

٧ يناير استئناف قضية ادريس

أستقبل الشعب بفرحة عظيمة نبأ خروج الزميلين عبده خليل سليمان ومحمد سالم على من السجن بعد قضاء شهرين .

وقد علمنا الآن بأن قضية الزميل إدريس حنبلة سوف تستأنف فى اليوم السابع من يناير القادم ..

هذا ولا زالت وفود العمال تصل لتحية النقيبين محمد سالم وعبده خليل .. ولا زالت كل القلوب معلقة فى قضية النقيب إدريس حنبلة .

علمنا والجريدة ماثلة للطبع بأن الأمانة العامة للمؤتمر العمالى ستقدم للمجلس التنفيذي اقتراحاً يقضى بعقد جلسة عمالية عامة فى المقر الرسمى للمؤتمر بالملا على أن يدعى لحضور هذا الاجتماع قناصل الدول الأجنبية ومدراء الشركات والصحف المحلية .

وهكذا يخطو مؤتمرنا العمالى خطوات سريعة ثابتة نحو تحقيق الهدف الأسمى للعمال وهو تحقيق حياة فضلى للطبقة العاملة فى ظل الحرية والوحدة والاشتراكية ..

آخر خبر

كل ما دار فى البريقة اليوم

عقد اجتماع عمالى كبير فى البريقة بدعوة من النقابة هناك وقد القى كلمات كل من الزملاء عبيد وخليل والأصنج .

وأبلغ العمال عن خالص تمنيات الزميل محمد سالم على وادريس حنبلة الذي لازال فى السجن .

وقد وافق المجتمعون على البيان التالى :

نحن المواطنون المجتمعون فى نقابتنا مساء الاربعاء ٣١ ديسمبر سنة ١٩٥٨ .

نعلن بأننا قد قررنا بعد دراسة جدية أن نقاطع انتخابات المجلس التشريعى ونرفض التعديلات الدستورية المقترحة لعدن من قبل وزارة المستعمرات البريطانية بلندن

ونحن إذ نعلن مقاطعتنا لهذه الانتخابات نؤكد عزمنا على التمسك بالنظام وعدم استعمال العنف ضد أي جهة ولفت نظر الادارة البريطانية الى

١) ان المقاطعين يمثلون السواد الأعظم من شعب هذا البلاد .

٢) أن البوليس يقومون بنشاط معاد للمقاطعين . وقد تجلى ذلك فى أعمال الاعتقالات التى قام بها بوليس كريتر حيث تم اعتقال أكثر من ستة أشخاص فى صباح الأحد ٢٨ ديسمبر ٥٨ هذا بجانب مصادرة يافطات المقاطعين وترك يافطات المرشحين كما هى .. وتبع ذلك أعمال بوليسية مماثلة فى الشيخ عثمان كانت جميعها من نصيب المقاطعين دون غيرهم .

٣) ان أنصار المرشحين أعتادوا أخذ الناس من منازلهم فى كل انتخابات وتوصيلهم فى سيارات خاصة الى المراكز المخصصة للتصويت وعمل كهذا لاشك وأنه يؤثر على نفسية المواطن ويحتم عليه مجاملة المرشح الذى يتفضل عليه بالتوصيلة

٤) ان استمرار وجود العوامل المذكورة يظهر المسئولين بمظهر المتحيز لجانب المرشحين على حساب الأغلبية المقاطعة .

العوبلى يقول :

قال العوبلى بأنه معجب بتصريحات المستر جوشى الاخيرة .. وانه لم يشك مطلقاً فى صحتها ..

وقد جاءنا بأن نادي شباب الجزيرة قد فصل من عضويته كل من العوبلى ومصطفى عبدالله والمطرى بسبب عدم تجاوبهم مع الشعور العام

ويدرس كبار اليمنيين الآن موقف العوبلى منهم .. والمعروف أن الاستاذ العوبلى كان العامل المشجع الذى دفع بالمرشح ناصر عبده يحى لدخول الانتخابات فى الشيخ عثمان !!

اجتمعت معظم الأندية الرياضية والاجتماعية فى الملا وقررت مقاطعة الانتخابات . فالى الأمام يا أبناء الملا الأحرار .

وسط أخبار البلاد

الهجرة عنـــدنا ياناس بلحـــج

نحن عاطلين ماعندنا أعمال فين نروح فين نقبل أيش نسوى كل واحد منا معه مليانات البيت جهال من فين يجيب لهم مصروف ان كان مايحصل عمل ؟

أما اللى قده براسه مابهمه لأنه لما تضيق الدنيا عليه يلفلف شماطيره ويا أرض كونى وطن وراح حيث مايشتي هو حر فى نفسه لأنه مافيش عليه أبداً لازعيط فى المدرسة ولامعيط فى البيت ونحن اليوم أبناء لحج بلا أعمال مراضيح شبعنا نوم وورمت القلوب من التنهاس كل نهسة وبعدها آح

وفوق هذا كله أصبحنا اليوم نشم الهجرة من الهندوكى فى لحج ونواحيها بكثرة كما الفيران الحلاق حلاق والخياط والدكن مدكن والذى يطلب كل واحد بعد الثانى ليل ونص الليل وهم يسيروا والعالم الله كيف البصر فى النهاية لكن نحنا نشتي نلفت نظر حكومتنا وعقالنا أن يفكروا فى هذه الجرثومة ألا وهى الهجرة وكذلك يسمعوا اخواننا فى عدن كيف ماتلعب بهم الهجرة بمعرفة السلطات وفوق كل هذا عاده يزف لهم من البحر والجو وأصبحو يأخذوا عليهم لقمـــة العيش من حلوقهم والعمارات الفخمة لهم ويا ريت كفاهم إلا عادهم يشتوا يتدخلوا فى الانتخابات لأجل هم يحكموا عدن كأنها إلا بلادهم شوف على مصلابة ووقاحة فيهم ولا يخجلوا وأنهوه اخواننا الذى يطالبو بحقوقهم ووقف الهجرة من بلادهم أصبحوا منفيين ومساجين ومشردين بدون رضاهم من وطنهم عندما ضايقتهم الظروف ونحن نقول لحكامنا ليه ماتسمعوا شى صنج ان المحنة الذى بها أخوة لنا فى عدن تألمنا جميعاً بل تألم ابن منا حتى ولو نحنا بلا أحزاب ولا هيئات ولا أندية ولا جمعيات فى لحج

لكن نحنا الشباب سنشعر حكومتنا بالمكتوب أن تمنع الاجانب الذين هم غير العرب وبانشوف أيش يكون الجواب منهـــا لأنه حكومتنا لا عندها شركات ولا أعمال ولا حاجة أصبحنا مراضيح بلا عمل مش نتحصل على العيش لجهالنا وعادها مش باتفكر فى هذه المصيبة وحتى أنكان فيها عمل يقول صاحب المثل يامطعفر بالمرق أهـل بيتك أحق

ونحنا مش بانسكت أبداً لأنهم عرفونا كيف أصبحوا يتزبطوا فى عدن بمساندة أصحابهم وأصبحوا اخواننا المحبوس محبوس والمنفي منفى والذى هوه باقى فى عدن ماعاد يخرج من بيته إلا وعشره جواسيس جلوس له يتضاهر وله بالصداقة وأنهم معه لكن هوه يفهم تمام من أصحابه ومن أعداه

يا اخوانى أنا ماعاد كثر لكم الكلام اليوم أصبح فى عدن الكرستان يقول بلاده والبيهان يقول بلاده والفارسى يقـــول بلاده بلاده واليهودى يقول بلاده وكل جالية تقول بلاده طيب العرب بس خلاص مش لهم عاد بايستحوا قليل

بس ياساتر من عقالنا عسا أنهم يدركوا هذه المحنة ويمنعوا الهجرة ويصبحوا فى وجه الحكام بصراحة مش كل واحد منهم يشوف خراجه وكيف بايعيش واحد يدور وضيفة مدير والثانى جمرك مرجاع والثالث البترول فوق الحيط لا ياعقالنا مايمكن القاسمة أو بهولنا وأخبروا حكومتنا كفاية ما بنا من الأجانب ألذى أصبحوا كما الفيران كل واحد بعد الثانى ولا تصدقوا من قال السكوت ذهب لا بصراحة أنه وجع قلب وضياع الحقوق

يجيك يارب ياكريم وبعده يرجع لك غريم

عاصور .. من الوهط

المستر جوشى

يرد من جديد على الباشراحيل

نساء بلا أزواج

ذكر المستر محمد على باشراحيل فى الصفحة الأولى من جريدته (الريكوردر) الصادرة فى ٢٨ ديسمبر ١٩٥٨ بأننى شبهت « حاملى الجنسية البريطانية بالنساء اللاتى بلا أزواج وتبع ذلك بتخيلاته بأننى قد قصدت « جميع العرب فى هذه البلاد الذين هم رعايا بريطانيين وإنى لآسف أن أقول بأن هذا لا يتعدى أن يكون دعاية إنتخابيـــة .. وسوف يتأكد الناس بأن العاصفة كلها فى هذه الانتخابات كما أراها قد أثارها المستر باشراحيل عندما هاجم الفاضل السيد زين العيدروس الذى أقترح ترشيحي للانتخابات وعندما أرتكز الهجوم ضد الباشراحيل نفسه حاول الآن أن يشوه الموضوع ويثير العرب ضدى

ففى جلسة المجلس التشريعى لسنة ٩٥٤؛ أشار المستر باشراحيل لغرض ما الى الحادثة التى وقعت فى سانت إيرمن هوتيل بلندن حيث سئلنا الاثنان عن جنسيتنا فقد أجاب هو بأن جنسيته بريطانية بينما قلت أنـا بأن جنسيتى هنـدى .. وإثارة المستر باشراحيل لهذه الحادثة يشير الى أنه يفخر بجنسيته البريطانية ويحرم جنسيتى الهندية .. وكرد لهذه الاهانة جاء قولى له بعد المناقشة (لأننى لم أستطع التكلم مرة أخرى فى المناقشة) بأن افتخاره بجنسيته البريطانية كالمرأة التى ليس لها زوج لنفسها ولكنها تأخذ زوج إمرأة أخرى لتفخر به ولم يكن هناك أي إشارة إلى أى عربى آخر لأنه لا يوجد أى عربى آخر سبق وأن كشف للجمهور بدون مبرر عن إفتخاره بالجنسية البريطانية

لقد قلت للباشراحيل بأنه لو كانت هناك جنسية عدنية ولم أتجنس بها فمن الانصاف أن يهاجمنى على ذلك ولكن لم يكن هناك سبباً يجعلنى أغير جنسيتى الهنديـــة وخاصة وقانون الجنسية البريطانية يمنح جميع رعايا الكومنولث الحق القانونى فى المواطنة البريطانية

فالمواطنة الحقة لعدن هى ويجب أن تكون قانونياً المواطنة العدنية وعندما تؤكد هذه المواطنة لن أتوانى فى الانتساب إليها والحقيقة أننى تكلمت فى كثير من المرات عن المواطنة العدنية ، ولكن التخلى عن جنسية الهند التى ناصرت القضية العربية وتفضيل الجنسية البريطانية عليها أمر قد يقدره الباشراحيل وليس أنا .

إشاعة

نعرف مصدرها

أنطلقت مؤخراً إشاعة تقول بأن العامل تهاجم الباشراحيل وتهادن على لقمان المرشح فى نفس المنطقة .. ونحن نقول لانؤيد الباشراحيل ولا على لقمان ولا أي مرشح .. ولو حدث أى تواطؤ من على لقمان مع مرشح كومنولثى فى حالة كهذه لما تساهلنا معه مطلقاً هل هذا واضح الآن

عمال سالم على

اجتمع عدد كبير من ع
سالم على عبده فى البريقة لتر
تأسيس نقابة تحمى مصا
وتطالب بتحسين شروط
هذا وقد كونت هيئة تأسي
مؤقتة لتقوم بتنظيم ادارة
حتى الحصول على الا
الرسمى من الحكومة

دراسات .. مشاكل .. أخبار للعمال

ادارة العمل وعمال الملح

على أثر ما نشرته العامل فى ملحقها الأخير حول اضراب عمال الملح الأبطال قامت محطة عدن الحكومية للاذاعة باذاعة تصريح للمستر سبنسر كوك مدير العمل جاء فيه بأن القانون الخاص بالتحكيم فى النزاعات الصناعية يخول للحاكم أن يعين محكم النزاع فى حالة موافقة الطرفين المتنازعين وفى هذه الحالة حيث يوجد النزاع الصناعى فى الملح لم يوافق صاحب العمل على التحكيم فى الوقت الذى وافقت فيه النقابة على ذلك .. وقد قال لنا سكرتير النقابة بأن صاحب العمل الايطالى كان مقتنعاً بالفكرة حتى قبل مقابلته للكمشنر وبعدها غير صاحب العمل فكرته ، وأصبح يردد الاقتراح الذى جاء به كمشنر العمل والذى يقضى باحالة المشكلة للتحقيق الأمر الذى ترفضه النقابة وتعتبره مضيعة للوقت ..

كلمة الاسبوع

أخى العامل

حاولت فى الأسبوعين الماضيين ان أبين لك حقيقة وضع حركتنا العمالية والاخطار الكثيرة المحيطة بها .

واليوم أردد ما سبق وان قلته فى أكثر من مكان وهو أنه فى ايدى العمال بناء مؤتمرهم العمالى وتشيده تشيداً متيناً قوياً وجعله صخراً لكل عامل حر مناضل فى سبيل تحقيق حياة فضلى للطبقة العاملة .. وأنه أيضاً فى أيدى العمال والعمال فقط دون غيرهم إمكانية هدم حركتهم العمالية والقضاء عليها بواسطة اتباع سياسة عدم المبالاة والاهمال والغرور والهروب من الحقائق .

انى لازلت على اعتقادى بأن الحركة العمالية في بلادنا لازالت في المهد وان العناصر التى تقاوم قيام هذه الحركة وتعمل جاهدة للقضاء على العمال وتكتلاتهم لا زالت تملك إمكانيات ضخمة نحن نفتقر اليها .

ان علينا واجب الحفاظ على هذه الحركة .. وان نتمكن من ذلك الا متى ما عرفنا الى أين نسير وكيف نسير .. وأنا على يقين بان العمال جميعاً قادرين على بناء حركتهم بناءً صحيحاً .. وأول ما يمكن عمله فى هذا الشأن هو اعداد جهاز ادارى دائم للمؤتمر العمالى ..

كيف سيكون هذا الجهاز وماذا سيعمل .. هذا ما سأنشره فى العدد القادم ..

عبدالله الاصنج

مقاطعة السفن التى ترفع الاعلام الانتهازية

لندن - ٢٩ - رويتر - حذر المستر أومر بيكو السكرتير العام للاتحاد الدولى لعمال النقل الذى يضم ٦٢ دولة ، أمس فى منتصف ليلة غد وتستمر اربعة أيام فى جميع أنحاء العالم ، ضد السفن التى ترفع أعلامها ، انتهازية ، قد تتكرر .

وأضاف المستر بيكو في مؤتمر صحفى عقده هنا ، ان الاتحاد ، بعد انتهاء مدة المقاطعة ، سيضع سياسة جديدة تهدف الى مواصلة الحرب ضد السفن التي ترفع الاعلام الانتهازية .

وقال : ستلعب النقابات الامريكية دورا مهما فى تقرير هذه السياسة الجديدة ، اذ لم يسبق ان لاقينا تعاونا من هذه النقابات كالذى نلاقيه اليوم .. وأضاف قائلاً انه واثق من أن المقاطعة ستنجح فى تركيز اهتمام الحكومات على المشاكل التى تثيرها السفن التي ترفع الاعلام الانتهازية .

ومشكلة هذه السفن التى ترفع اعلام دول صغيرة تهرب من دفع الضرائب ولا ترتبط بقوانين إتحاد عمال النقل الدولى .

عن (الصحافة اللبنانية)

عمال بى بي

عقدت نقابة بى . بى فى التواهى اجتماعاً عاما مساء الخميس الماضى لمناقشة الوضع العام للاعضاء ومراجعة أعمال النقابة وقد القى الأمين العام للمؤتمر العمالى كلمة فى عمال « بى . بى » اشدهم فيها أن يتضامنوا ويتحدوا مع بعضهم البعض ويشدوا من ازر نقابتهم لأنها السبيل الوحيد الذى يوصلهم الى حياة فضلى .

مسجل النقابات

تسلمت معظم النقابات اشعارات كتابية من مسجل النقابات يطالبها فيها تقديم كشوفات الحسابات السنوية الى مكتب المسجل فى موعد محدد ..

مكتب النقابه للعامة للبحر

يفتتح قريباً المكتب الجديد للنقابة العامة للبحر فى المقر الرسمى للمؤتمر العمالى بالملى ومن المتوقع ان يفتتحه النقيب عبده خليل سليمان الذي أطلق سراحه مع الزميل محمد سالم من السجن أمس .

الشفيع حمد الشيخ

أعتقلت الحكومة السودانية الزميل النقابى السيد الشفيع حمد الشيخ السكرتير العام لاتحاد عمال السودان بسبب عقده لاجتماع فى مقر الاتحاد بعد أن أمرتهم الحكومة السودانية بالتوقف عن النشاط .

مباراه كرة القدم لصالح عمال الملح

تبارى مساء الأحد الماضى فريق شباب التواهى ضد الحسينى على ملعب التواهى وقد كان ريع تلك المباراة لصالح عمال الملح المضربين وقد قدم الكاس للفريق الفائز الأستاذ عبدالله الأصنج الأمين العام للمؤتمر العمالى .

اتحاد النقابات المستقلة فى لبنان
يتضامن مع العمال المناضلين في عدن

نشرت الصحافة البيروتية مايلى

علم مندوبنا العمالى ان اتحاد النقابات المستقلة فى لبنان قرر فى اجتماعه الأخير الذى عقد فى هذا الاسبوع تأييد شكوى اتحاد عمال العرب المقدم لمكتب العمل الدولى ضد أعمال العنف والاضطهادات التى وقعت على العمال العرب فى عدن من قبل المستعمرين الانكليز وخاصة على النقابيين الأحرار الذين يطالبون برفع مستوى العيش للعمال العرب

ولا حاجة الى القول ان العمال العرب فى عدن يتقاضون اجورا تافهة لا تسد رمقهم بينما الاجانب الذين يستوردهم الانكليز يعيشون في بحبوحة لانهم يخدمون مصالحه الاستعمارية .

اجتماع فى مكتب الجبلى

اجتمع فى يوم الأحد الماضى فى مكتب الشيخ على محمد الجبلى بعدن كل من المستر يونج والسيد زين صادق وعبدالله الأصنج عن العمال والاستاذ باعشن عن ادارة العمل والشيخ على محمد الجبلى والسيد الصافى عن شركة الجبلى .. وقد تم الاتفاق على أن يقدم المؤتمر العمالى اقتراحاً لحل المشكلة القائمة لينظر فيها صاحب العمل ..

افخر أنواع السجائر وأجودها

سجائر (مونارك)

يجدونها لدى: دهاى بهاى بتيل سكشن سى حافة الشريف عدن

مستقبل البلاد الافريقية

بقلم الدكتور كوامى نكرومه رئيس وزراء غانا

* ان سياسة الشعوب الافريقية ترتكز علي النقاط التالية :

أولاً : ضرورة تحرير أفريقيا من الاستعمار وايصال شعوبها الى مرحلة الاستقلال

ثانياً : سياسة عدم الانحياز لأى من المعسكرين

ثالثاً : ان الدول الافريقيه بحاجة الى المساعدات الخارجية فى سبيل تأمين نهضتنا شرط ان تكون هده المساعدات غير مقيدة .

* من الضرورى ان نطلب المساعده من أى مصدر جاءت

* ان سياسة عدم الانحياز ، لا تعنى أبداً ، عدم الاهتمام بمشاكل العالم .

* سنؤيد وندعم أى دولة أو معسكر يسعى ويعمل للسلام

* ان أمل افريقيا هو فى مستقبل حر ، لا وجود فيه للحرب الذريه

ان الاثنتى عشرة سنة التي مرت على افريقيا بعد الحرب العالمية الثانية قد غيرت أوضاعاً كثيرة ، وادخلت مفاهيم كثيرة .

فالتجارة قد انتعشت ، والاقتصاد قد ازدهر وصادرات البلاد وارادتها قد تغيرت .. واذا بى ارى قارة جديدة لم تكن معالمها هكذا منذ خمسة عشر سنة ..

ففى عام ١٩٣٩ ، كان هناك دولة واحدة فقط فى أفريقيا تعتبر مستقلة هى دولة ليبيريا .. هذا مع العلم ان لاتحاد جنوبى افريقيا اعتبارات خاصة ادت الى استقلاله فى ذلك الوقت .

بينما نرى اليوم ثمانى دول افريقية قد أصبحت مستقلة وتتابع فى الوقت نفسه نهضة الشعوب الافريقية التي ستؤدي بالتأكيد الى استقلال دول اخرى .

وانى استطيع ان اعتبر ان الحركة الاستقلالية فى غانا قد أثرت تأثيراً كبيراً فى الحركات الوطنية الأخرى فى افريقيا وأدت الى انتعاشها وتقويتها ..

وشعورنا بالمسؤولية ، ومشاركتنا الشعوب الافريقية الأخرى فى نضالها ضد الاستعمار قد ادى الى عقد مؤتمر الدول الأفريقية المستقلة الذى عقد فى اكرا والذى كان الأول من نوعه فى تاريخ افريقيا .

مؤتمر كر

وقد كان لى الشرف ان اترأس هذا الاجتماع الذى ضم ممثلى الجمهورية العربية المتحدة ، وليبريا ، غانا مراكش ، السودان ، تونس ، ليبيا ، والحبشة .

ولتثبيت ما أوصى به وما نراه ضرورياً للحركة الوطنية فى أفريقيا فقد قمت بزيارة الدول التى أشتركت فى هذا المؤتمر لتبادل المعلومات ولتثبيت ما قررناه فى مؤتمر اكرا .

لذلك فاننى استطيع بعد تجاربى واتصالاتى العديدة ان ابين ملامح « الشخصية الافريقية » التى سيكون لها أثر فعال ، كبير فى سياسة أفريقيا وفى سياسة العالم أجمع ..

ثلاث نقاط

هناك عوامل مشتركه عديدة وهناك اختلافات بالرأي ولكننى اؤمن بان هناك ثلاثة أسس تشترك بها شعوب افريقيا وترنو اليها ..

أولا : نحن نؤمن بضرورة تحرير شعوب أفريقيا وتعمل لاستقلالها

ثانياً : نحن مصرين فى سياستنا الخارجية التى تتبع سياسة عدم الانحياز الى أي من المعسكرين .

ثالثاً : نحن كبلاد متخلفة اقتصادياً ، بحاجة ماسة للمساعدات الخارجية غير المشروطة ..

وانى متأكد بانه لا يوجد دولة ما فى افريقيا ، وتوافق على هذا النقاط ليس هناك مجال لبحث أسباب رفضنا لاى نوع من الاستعمار .. فنحن نؤمن بحق الانسان ان يعيش حراً مستقلا .. ونحن نؤمن بضروره افساح المجال للاكثرية الساحقة فى افريقيا ان تعبر عن رأيها وعن سياستها .. وهناك بعض الفئات وبعض الافراد من يتهمنا بالعنصرية وبالتعصب الوطنى .. ولكن هذا ليس صحيحا أبداً .. فنحن على استعداد لاقامة علاقات ، طيبة ايجابية مع جميع الدول ومع جميع الشعوب شرط ان نكون أحرارا وأن نكون مستقلين .

لا استطيع ان انكر ان هناك صعوبات عديدة ، فى طريقنا .. فهناك لغات عديدة ، وأجناس مختلفة وأديان متعددة .. وقد كانت احدي غايات مؤتمر أكرا بحث هذه الصعوبات والوصول الى حل عادل ايجابى لها ..

ولكننا فى الوقت نفسه نطلب من الدول الكبري ان تساعدنا وان تبرهن عن نيتها الحسنة بتقديم المساعدات الايجابية وباعطاء البراهين الساطعة عن حسن نيتها .

عندئذ بواسطة هذه المشاركه بالمسؤوليات تستطيع ان تدعم الشعوب الافريقية وان توصلها الى مرحلة تستطيع ان تقرر شكل الحكم ونوعه

حقنا المشروع

والكلمة الآن للدول الأوروبية المستعمرة .. فهل تقتنع بحسن نوايانا انها تستمر على سياسة عدم الثقة ، اننا لا نستطيع ان نتراجع أمام هذه المطالب العادلة .

وقد لاحظت أن هناك تيارا قوياً فى أوربا يحارب أى تقدم سياسى لأفريقيا مدعياً بأن الأوربيين سيخسرون أفريقيا الى الأبد اذا استمروا فى تساهلهم ! ..

يعتبر « كوامه نكروما » رئيس وزارة غانا الجديدة ، من الشخصيات السياسية التي لمعت بسرعة فى أفريقيا .

فقد درس نكروما دروسه العالية فى جامعات أميركا ، ثم رجع الى بلاده وأسس حزباً سياسياً وسجن ثم أصبح رئيساً لمستعمرة « الشاطئ الذهبى » عام (١٩٥٧-١٩٥٩) واستطاع ان يرغم بريطانيا على الاعتراف باستقلال هذه المستعمرة عام ١٩٥٧ وأصبحت تعرف فيما بعد بدوله غانا .. وقد كتب السيد نكروما التحليل السياسى التالى عن مستقبل افريقيا ونشر فى مجلة (الشؤن الخارجية) .

سياسة عدم الانحياز ..

عندما نلقى نظرة فاحصة على قوى المعسكرين الجبارين العسكرية .. ونظرتنا الى الحرب الباردة بين المعسكرين تشبه الى حد كبير نظرة الاميركيين للصراع الذى كان دائراً فى أوربا فى القرن التاسع عشر ..

ان هذا الصراع لا يعنينا ويجب أن لا نكون طرفاً ثانياً فيه .

فنحن نؤمن بالسلام العالمى وانضمامنا الى أى من المعسكرين لن يؤثر علينا مطلقا على النتيجة النهائية لهذا الصراع ..

ولكن هذه السياسة لا تعنى أبداً بأننا نستطيع أن نتجاهل المشاكل العالمية الحالية .. فسياسة عدم الانحياز لا تعنى مطلقاً الانعزالية .. وهى ليست ضد الغرب وليست سياسة ضد الشرق ..

فالمشكلة الرئيسية بالنسبة لأفريقيا ، وسياستنا الكبرى تتركز بأن هناك مستقبلا لنا وأن هناك فجراً جديداً ان نتيجة الحرب الذرية تعتبر كأزمة لأفريقيا ولآمال الشعوب الأفريقية المستقبل ..

إن طموحنا لأن نبنى لنا شخصية خاصة أن نعمل ونتقدم ، أن نستغل خيرات بلادنا وإمكانياتها المدفونة . كل هذه المشاريع ستذهب هباء وتتبعثر اذا نشبت حرب عالمية ثالثة ذرية ..

لذلك فان غانا وحكومة غانا تضع كل إمكانياتها وطاقتها وتدعم كل حل سلمى للمشاكل العالمية .. نحن ندعم هيئه الامم ومبادئها بكل قوانا ، ونؤيد كل التأييد تنظيم قوة بوليسية دولية تحت رعاية هيئة الامم المتحدة ، تكون رادعاً للمعتدي ومنقذاً للمعتدى عليه ..

نحن نؤمن بأن سياسة المعسكرات لا تفيد ولا تخدم السلام مطلقاً .. فنحن مصممون على التعاون مع أي دولة أو معسكر او جبهة تعمل للسلام وتسعى لتحقيقه

مستقبل أفريقيا

ان استعمار الدول الأوربية لأفريقيا قد اثر تأثيراً كبيراً على الحياة السياسية والاقتصادية والاجتماعية ..

لقد أتصلنا بالغرب وبالنهضة الصناعية الاوربية .. فلا يمكننا التراجع بعد الان .. فنحن بحاجة ماسة الى مساعدات خارجية كثيرة ان حركة التصنيع يجب ان تنتشر فى افريقيا وان مستوى شعوبنا يجب ان يتغير وأن يصبح بمقدورنا ان نعيش بطريقة لائقة

لقد كشف لنا الاستعمار الغربى الامكانيات والموارد الضخمة الموجودة فى بلادنا فنحن لا نستطيع أن نقول لشعوبنا بان هذه الموارد ليست لكم من المؤكد بانهم عندئذ سيفتشون عن زعماء جدد .. ان حفظ الثقافة والتقدم الغربى .. هذا الضغط الذى صحبه استعمار غربى قد فرض علينا اشياء عديدة منها ضرورة مطالبتنا ببلادنا واسترجاعها .. ثم استثمار هذه الموارد الهائلة التى تخصنا نحن

انى اؤمن بان الغرب يستطيع ان يساعدنا كثيراً .. ولكنه اذا رفض فمن الواجب ان نطالب المساعدات الخارجية من أي مصدر اخر

لا يزال هناك فرصة للتعاون مع جميع الدول الخيرة لبناء مستقبل زاهر حر

هذا هو ما نسعى اليه

وهذا هو أملنا للمستقبل !

لا .. ثم لا .. يا باشراحيل

نعم سنظل نردد كلمة لا .. ثم لا لكل كلام يكتبه الاستاذ محمد علي باشراحيل ليبرر ماقام به من محاولات لترشيح المستر جوشي ..

ونحن نقول للباشراحيل بأننا لا نحقد عليه ولا نضمر له عداء وليس بيننا وبينه أي خلاف شخصي .. ولكننا نعرف جيداً كما يعرف الباشراحيل وغير الباشراحيل بان لهذه البلاد وشعب هذه البلاد قضية كبري عاهدنا الله أن نخدمها بأمانة وشجاعة واخلاص .. ونحن لذلك أكثر حرصاً من غيرنا على مصلحة بلادنا وقومنا وان نتردد مطلقاً في كشف الحقائق للناس حتى يعرفوا حقيقة من جعلوا من أنفسهم أوصياء على أمور البلاد .. وحتى يعرف الناس موقف من يريدوا أن يتحدثوا باسمهم .. وحتي يعرف الناس حقيقة من يسعون لجمع الاموال الطائلة والبقع الواسعة عن طريق الترشيح .

تأكد يا باشراحيل بأننا لانحمل عليك خدمة لمرشح آخر .. فرأينا في المرشحين جميعاً سواء في جنوب كريتر أو شمالها أو في الشيخ عثمان أو التواهي أو المعلى .. رأينا في المرشحين جميعاً معروف وهو أننا لا نؤيدهم ولا نعترف بهم كممثلين للشعب طالما أعلنت جميع الهيئات في هذه البلاد عن رأي مماثل .. فهل تستطيع يا باشراحيل ان تأتي بهيئة دستورية لها اعتبارها لتقول انها تؤيدك حتي ولو كانت هذه الهيئة جمعية هندستاني التي نشرت لها بياناً مبروزاً في صحيفتك .. نحن نعتقد أنك لا تستطيع ذلك بل هل في امكانك ان تطلب من زميليك الحرحرة والباسندوة ان يكتبا مقالين يطالبان فيهما الشعب ان يؤيدك ويؤيدهما معك وهل تستطيع وغيرك من المرشحين في عدن وهم البيومي والصعيدي وحسن خان ومحمود لقمان وعلي لقمان والماس وخليفة وكذا مرشحي التواهي وهم علي عبده جاوي وحسين عدن والا وسعيد محمد حسن وعلي علوان والقوصي ومن الشيخ عثمان المقطري والادهل والحصيني والشبوطي والقاضي وناصر عبده يحي .

هل تستطيعوا مجتمعين أو منفردين أن تواجهوا الشعب في اجتماع شعبي لتقولوا لأفراد هذا الشعب المسالم الوادع الطيب ماذا ستعملون .. وما هي برامجكم .

ياأستاذ باشراحيل نحن لانحاربك كشخص .. لان رسالتنا لم تكن في يوم من الأيام محاربة الأفراد على أسس شخصية ناهيك عن علاقات خاصة متينة تربطنا مع معظم المرشحين، بما فيهم أنت ياباشراحيل

ولكن رسالتنا كانت ولا زالت هي محاربة أعمال الدجل السياسي في هذه البلاد ، ونحن واثقون تماماً بأن أهالي البلاد قد قرروا ان يتخلصوا من عناصر الدجل والتهريج سواء وجدت تلك العناصر في المجال السياسي أو الديني أو العمالي .فانها عناصر خسيسة يجب التخلص منها والقضاء عليها .. لان في بقائها خطر على المجتمع باسره .

اننا يا باشراحيل من أبناء عدن .. نتألم لبلادنا ونشعر لها ونعمل على رفع شأنها .

ونحن نؤمن بأننا جزء من الأمة العربية وان الكومنولث وأنصار الكومنولث لا يمكن أن يفيدونا .

تذكر يا باشراحيل أن الحياة الأقتصادية في بلادنا في قبضة الكومنولثيين وان الهجرة التي نشكو منها هي أصلا كومنولثية وان البطالة التي يئن منها أخواننا بسبب الكومنولثيين .. فهل يعقل أن نقبل بعد هذا دستوراً كومنولثياً لبلادنا

إننا ياباشراحيل نطلب منك أن تكشف للشعب عن كل أعمالك في المجلس التشريعي والتنفيذي .. منذ أن تدرجت فيهما بعد أن استقلت من وظيفتك المتواضعة في ادارة البرق .. والشعب سيكون الحاكم الأمين والعبرة بالأعمال وليست بالأقوال ؟

وهذا السؤال موجه أيضا الى القطري والبيومي والصعيدي وجوشي وسلول والادهل ..

وأخيراً يا باشراحيل .. نحن لا نستعدي فريق ضد فريق ولا نخدم مرشح ضد مرشح آخر .

ولكنه الواجب فرض نفسه علينا ، فوجدنا أنفسنا مجردين عن العواطف والمجاملات والنفاق ووجدنا أن نواباً في المجلس التشريعي السابق رددوا أمام مسامع تلك الجهات العبارات التالية :

هؤلاء شباب متطرف طائش أسجنوا هؤلاء المتطرفين أبعدوا قيادة العمال خارج عدن .

نعم والله يا با شراحيل « سمعنا هذه الاخبار وأستغربنا أن تكون صادرة عن أناس يدعون أنهم ينوبون الشعب

ونحن لا يسعنا الا أن نقول أننا لن نلجأ الى العنف مطلقة ولن نثير الفوضى . ولن نخرج عن النظام ولكنا سنستعمل حقنا في حريه القول لنعلن للملأ بأننا سنقاطع هذه الانتخابات ولن نصوت لاى مخلوق وستكون المقاطعه جزء من كفاحنا السلمي

والله ينصر من يشاء وهو على كل شئ قدير .

وكالات شهاب للتامين

والتجارة عدن المحدودة

وكالات مؤسسات التأمين في منطقة البحر الأحمر يتعاملون في كل أنواع التأمينات بالأضافة الى المعاملة الحسنة والأسعار المعقوله والضمان الأكبر الكامل

للاستعلامات اتصلوا بمؤسسة :

وكالات شهاب للتامين

سرير ماركة «فونو في» المشهور للنوم الهادىء المريح وهو بثمن زهيد جداً

ان سرير ماركة «فونو في» مصنوع صنعاً متيناً جداً وهو مريح وملائم. وفي حالة عدم استعماله يمكن تطبيقه تطبيقاً سطحياً ووضعه في موضع صغير. وهو مزود بيايات من الصلب في نهايتيه وجانبيه لتجعله مرنا ومريحاً. تصنعه شركة «فونو» الشهيرة. ومشهور لكثرة رواجه ورخص ثمنه.

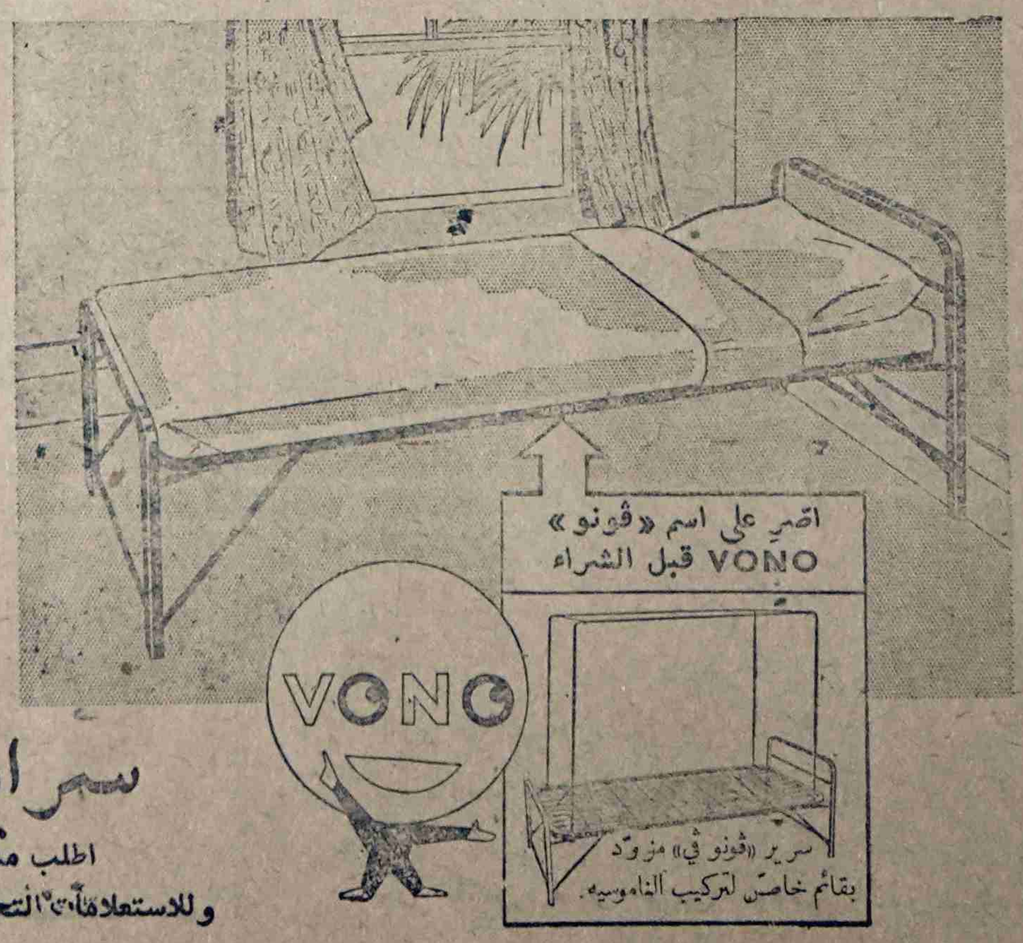

سرابر «فونو» VONO

اطلب مشاهدة سرابر «فونو» في المخازن والمستودعات المحلية

وللاستعلامات التجاريه اكتب الى س. ايرلند (عدن) ليمتد ص. ب ٣ — كامب عدن

نار ونور

سنقاطـــع وحتما سننتصر

عندما قاطعنا انتخابات مجلس حكومة عدن التشريعي ورفضنا الاعتراف بالدستور الذي جاء بذلك المجلس في سنة ١٩٥٥ لم نكن مخطئين ولم نكن مجورين ولم نلق القول على عواهنه ، وإنما جاءت المقاطعة كنتيجة لدرس وتمحيص ونقاش حول ذلك الدستور الذي احتضن أوضاعاً شاذة تمسخ عروبة عدن وتدخل شعبها العربي الأصيل في بوتقة من الشعوب المختلفة ..

إننا عندما أعلنا المقاطعة في سنة ١٩٥٥ ، لم نعلنها لنصرة هذا المرشح وتحطيم ذلك الآخر وإنما اعلناها لنثبت عدم اعترافنا بالأوضاع الشاذة التي جاء بها دستور تلك الأنتخابات ..

قاطعنا تلك الانتخابات لأنها لم تسمح لأبن شمال اليمن بحق التصويت بينما أعطت هذا الحق لكل من هب وذب من أبناء الكومنولث الذين لا تربطنا بهم أي رابطة من روابط اللغة أو الدم ..

قاطعنا تلك الانتخابات لأنها سمحت لأبناء الكومنولث بحق الترشيح ليصبحوا نواباً يتكلمون باسم هذا الشعب ويتلاعبون بمقدراته وقد قال لنا الانهزاميون الانتخاباتيون في ذلك الوقت بأن أبناء الكومنولث لن يترشحوا ويزاحمونا في مقاعدنا .. وقلنا لهم امهلونا وستروا كل شيء .. وما أن أزف موعد الترشيح حتى تقدم المستر منصور الهامي ورشح نفسه عن دائرة عدن ..

واليوم أنظر يا عزيزي القاريء ماذا حصل في هذه الانتخابات لقد ترشح المستر جوشي .. وياليت المسألة انتهت عند ترشيحه وبس ولكن المصيبة أدهى وأمر من ذلك حينما أعلن — المستر جوشي — بأن نوابنا الصناديد قد شجعوه ودفعوه لترشيح نفسه ، فمنهم من قال له سندخل الانتخابات معاً وآخر قال له اذا لم تدخل الانتخابات فلن ادخلها ، وآخر قال له المجلس بدونك كالارز بلا بهارات ..

قاطعنا تلك الانتخابات لأنها حرمت كل من يقل دخله الشهري عن مائتي شلن من حق التصويت مع العلم ان دخل العامل كان يقل كثيراً عن ذلك الرقم وبالتالي سيحرم عدد كبير من العمال من مزاولة حقهم الأنتخابي .

قاطعنا تلك الانتخابات لأنها سمحت لأبن الإمارات — أو ما يسمى بالمحميات — بحق التصويت على أساس أنه محمي بريطاني لا على أساس أنه من أبناء هذه الارض العربية ..

بقلم عدني جنوبي

قاطعنا تلك الانتخابات لأن الدستور لم يلزم المجلس التنفيذي بتنفيذ قرارات المجلس التشريعي .

وقاطعنا تلك الانتخابات لأنها لم تسمح بانتخاب أكثر من أربعة أعضاء بجانب أربعة عشر معيناً .

وقبل تلك الانتخابات ببضع أيام جاء إلينا الانهزاميون من دعاة الانتخابات وقالوا بأنهم يعلمون ويعرفون كل الثغرات الموجودة في ذلك الدستور وانهم يؤمنون بالمقاطعة ولكنهم فضلوا دخول الأنتخابات لكي يمنعوا الاجانب من الفوز بمقاعد المجلس ولكي يمنعوا مرور القوانين المضرة بمصالح الشعب ، كما قالوا بأنهم سيعملون على تغيير هذا الدستور بحيث يأتي الدستور القادم متلائماً مع مبادئنا القومية . وكان جوابنا عليهم — وقد نشرناه في حينه — بأنهم عندما يدخلون المجلس فلن يستطيعوا منع أي قانون لأنهم أقلية أمام أغلبية رسمية ومعينة وحتماً سيفوز أي مشروع بقانون تقدمه الحكومة وسيخرج إلينا والى العالم الخارجي حاملا صفة الشعبية لأن الحكومة ستعلن بأن هذا القانون قد صادق عليه مجلس يوجد فيه نواب منتخبون ..

وفعلاً يا عزيزي القاريء صدق قولنا ومرت عدة قوانين كبلت هذا الشعب واحجفته إلى ما لا نهاية وسأذكر ثلاثة من هذه القوانين على سبيل المثال ... والذكرى .

القانون الخاص بقرض عدن خمسة مليون جنيه ونصف .

قانون منع جمع التبرعات من دون ترخيص .

قانون علاوة الاغتراب للمواطنين الأجانب ..

وكما قلنا للمرشحين حينئذ بانهم لن يستطيعوا تغيير دستور المجلس لأنهم جاؤوا كحسنة من حسناته وحق التعديل والتغيير متروك لوزير المستعمرات ولن تملوا أكثر من رفع توصيات إليه قابلة للرفض أو القبول وهذا من أضعف الايمان .. فقالوا دعونا ندخل المجلس وسترون ما يسركم ..

فماذا كانت النتيجة ياعزيزي القاري انها لم تكن إلا نكبة وأي نكبة وقد أضرونا ولم ينفعونا — مع علمنا السابق بانهم لن يعملوا شيئاً .

هل اوقفوا الهجرة ؟ لا

هل وضعوا حداً للبطالة ؟ لا

هل وضعوا حداً للغلاء ؟ لا

هل اعترضوا على نفي الاحرار ؟ لا

هل اعترضوا على اغلاق الصحف الحرة ؟ لا

هل طالبوا برفع حالة الطوارئ ؟ لا

هل أعترضوا على التسفير الجماعي لأخواننا أبناء الشمال ؟ لا

إذاً ياعزيزي القاريء ماذا عمل لنا هؤلاء الناس ؟ انهم لم يعملوا شيئاً ولم ترد أعمالهم على مجرد أسئلة يكون جوابها غالباً من الحكومة (نوسر) أي لا ياسيدي .

والآن وقد انتهت الثلاث سنوات المقررة لذلك المجلس وقد الينا الدستور الجديد — مصحوباً بزفة من دعاة الانتخابات وعندما درست هيئاتنا ومؤتمرنا العمالي العظيم هذا الدستور رأوا أنه لا يختلف عن سلفه الغير مأسوف عليه إلا بالمظهر فقط وأما الجوهر فهو كما كان وكأننا يابدر لارحنا ولا جينا واليكم النقاط الخطارة التي جعلت مؤتمرنا وهيئاتنا تقرر مقاطعة الأنتخابات القادمة

١ — لا زال اخوننا ابن الشمال محروماً من حق التصويت بينما سمح الدستور لابن الكومنولث بهذا الحق

٢ — لازال ابن الكومنولث له حق الترشيح وقضيتنا جوشي وقاضي اصدق مثال على مانقول

٣ — لايزال الشرط المالي الخاص بالدخل الشهري للناخب موجوداً

٤ — ابن الامارات سيصوت على اساس أنه محمي بريطاني لا على أساس انه عربي من هذه الارض

٥ — لايزال المجلس التنفيذي غير ملزم بتنفيذ قرارات المجلس التشريعي

لكل هذه الأسباب أيها القاريء العزيز قررنا المقاطعة لنثبت للعالم باننا لن نعترف بهذا الدستور ولكن هواة الانتخابات خرجوا ليضللوا الشعب وتقول أن هذا الدستور قد ضمن لنا أغلبية منتخبة فان المنتخبين ١٣ بينما المعينون والرسميون ١١ وبهذه الاغلبية نستطيع ان نحقق مانريده

وردنا على هذه الأقوال هو ان الحاكم العام سيعين ثلاثة من الاعضاء المنتخبين ليكونو أعضاء في المجلس التنفيذي كأعضاء مسئولين على عدد من الدوائر الحكومية وعليه فسيصبغون بالصبغة الرسمية وحتماً سيكونون في صف المعينين والرسميين بحيث يصبح جانب الحكومة يتألف من ١٤ عضواً بينما يبقى المنتخبون ٩ فقط فماذا يستطيعون ان يعملوا وهم الأقلية مع العلم أن الاعضاء المنتخبين في المجلس البلدي وهم الأغلبية لم يعملوا شيئاً يذكر وقد تنكروا لتصريحاتهم التي أدلوا بها في المؤتمر العمالي ولم يبر بوعده وينسحب من المجلس البلدي سوى الابطال عبدالقوي خليل ومصطفى بازرعة ومحمد سالم علي وعبده خليل

انا ننصح هذه العناصر أن تعود الى جمهورها وتترك التمرد على ارادة الشعب الذي قد قرر المقاطعة لتثبت عدم اعترافه بالمجلس القادم

إن الشعب قد قرر المقاطعة لكي يضمن عروبة هذه البلاد

ان الشعب قد قرر المقاطعة لكي لاتصبح هذه البلاد فلسطيناً ثانية

ان الشعب قد قرر المقاطعة لأنها طريق التحرر والوحدة والاشتراكية

ان الشعب قد قرر المقاطعة لأنها تتجاوب مع المبادئ السلمية التي يدعو لها بطلنا العظيم وقائد القومية العربية الرئيس جمال عبدالناصر وحتماً ستنجح المقاطعة رغم دعاة الانتخابات .. والنصر لنا ولله أكبر ولا حكم إلا للشعب

عدني جنوبي

عيوب الجسم تعالج بالمراسلة ؟

١ـ هل أنت قصير القامة ؟

يمكنك أن تزيد طولك من بوصتين إلى ست بوصات بطريقتنا الجديدة المؤكدة — النتائج مضمونة مئة في المئة .

٢ـ هل أنت نحيف

هل تريد أن تزيد وزنك عشرة أرطال أو عشرين رطلا أو أكثر لقد وجدت الطريقة لذلك أخيرا

٣ـ هل أنت سمين

يمكنك أن تنقص وزنك وتتخلص من كتل الشحم التي تضايقك بطريقة سهلة مؤكدة

٤ـ هل تشكو تساقط الشعر أو الصلع أو الشيب المبكر

اذكر العيب الذي تشكو منه وأرفق مع الطلب مبلغ جنيه مصري واحد وأرسله داخل مظروف محكم الغلق بالبريد الجوي المسجل باسم السيد (محمود فؤاد مدير معهد فؤاد ، صندوق البريد ١٥١٣ بالقاهرة) يصلك العلاج اللازم فورا

ملاحظه : كل طلب غير مرفق بقيمة العلاج لا يلتفت اليه

بالذعري

ثار السيد محمد على باشراحيل عضو الجبهة الشعبية المزعومة وبعض اعضاء المجلس التشريعى عندما اطلعوا على نص البيان الذى نشره السيد زين العيدروس فى صحيفة العامل حيث وضح فيه موقفه ازاء ما رددته الالسن حول ترشيح المستر جوشي لانتخابات مجلس حكومة عدن التشريعى

والحقيقة ان السيد زين قد كشف الستار عن حقيقة الموقف واكتشف اولئك الناس الذين الحوا على السيد زين فى ترشيح المستر جوشى حتى اعضاء الجالية الهندوكية وغيرهم الذين كانوا يحسنون الظن بهم لما لاقوا منهم من وعود فى تأييدهم وربط عدن بالكومنولث البريطانى

وفى الأيام التالية صدرت البيانات فى شتى الصحف المحلية التى يملكها اولئك الاشخاص ينفون بشدة ماجاء في ذلك البيان ويلقى كل منهم التهمة عن عاتقه ويشرح للرأى العام انه لم يوقع على ترشيح المستر جوشى وانهم فوجئوا عندما علموا ان السيدزين العيدروس كان المقترح الأول لترشيح المستر جوشى وايده فى ذلك صاحب الفضيلة الشيخ على محمد باحميش ونحن لانتجنى على شخص المستر جوشى فهو رجل صريح أمين

لماذا تثيرون هذه الضجة ياسادة وانتم انفسكم تتعاونون مع الاشخاص الذين وضعوا دستوراً يمكن المستر جوشى والمستر ابراهيم قاضى من ترشيح أنفسهما فى الانتخابات بينما حرم اخوانكم ابناء الشمال من ترشيح انفسهم .

اما نحن فاننا عندما نادينا بمقاطعة انتخابات مجلس حكومة عدن التشريعى لم يكن ذلك يعنى اننا

« البقية فى العمود الرابع »

بس .. أنا .. الأقالوا لى

يحرره الأستاذ زينب طيري

* يقال أن مرشحاً من الشيخ عثمان يذهب كل يوم الى باب السلب لشراء كميات كبيرة من القات ليوزعها على مناصريه فى دائرته .

« أتصرفوا ياجدعان »

* كتب الاستاذ محمد عبدالرزاق سكرتير جماعة هندستانى أن ماقالته صحيفة العامل عن مقاطعة أبناء الهنود للانتخابات خبر يزرع الحقد والكراهية بين أبناء الوطن الواحد ونحن نؤكد للاستاذ أن أبناء الهنود قد قرروا مقاطعة الانتخابات تعاوناً مع الوطنيين من أبناء هذه البلاد وأنهم بعد اليوم لن يقفوا موقف المتفرج من القضايا التى تهم مستقبلهم ومستقبل بلادهم وهم يعرفون ماهى الأعمال التى تزرع الحقد والكراهية بينهم وبين أخوانهم العرب .

* قال الاستاذ محمد عبدالزاق أن أبناء الهنود المسلمين سيشتركون فى الانتخابات مؤيدين أخوانهم العرب كما سبق أن وقفوا مواقف مشرفة من قبل معهم . ويظهر أنه قد نسى ماذا كان موقف بعض أبناء الهنود المتعصبين « وهو أحدهم » فى انتخابات المجلس البلدى من المرشحين العرب وكيف أوعزوا الى بعض الناس ان لايصوتوا إلا المرشحين الهنود فقط .

« ايك اور بندرا »

* يقال أن مرشحاً من الشيخ عثمان أشترى ١٠٠ نسخة من « العامل » التى صدرت فى الأسبوع الماضى حيث وزعها على بعض الناس ليتسنى لهم قراءة ماجاء فى الصحيفة عن موقف منافسه فى المجلس من اقتراح المستر جوشى بخصوص انتخابات المجلس البلدى .

« عز الدين أزرط من أخيه »

* كان الشيخ البيحانى من المنادين بمقاطعة انتخابات المجلس البلدى لأن المجلس كان قد أوصى بحرمان أبناء الشمال من الترشيح فما هو موقفه الآن من المجلس التشريعى الذى لايسمح لأبناء الشمال بمزاولة حقوقهم بينما يتيح لأبناء الكومنولث فى ذلك والذى سوف يقضى على عروبة هذه البلاد .

« أفيدونا عافاكم الله »

* يشاع أن مرشحين من دائرة الجنوب كانا يوزعان بانفسهم أوراق دعايتهم للمنتخبين وذلك خوفاً من أن لاتصل اذا أرسلت مع بعض الناس وحتى لاتهمل وترمى فى سلة المهملات .

« لاتتعبوا أنفسكم الناس مقاطعين »

* قال الاستاذ باشراحيل قطب الجبهة الشعبية المزعومة أنه لايريد أن يرى أبناء الكومنولث يتمتعون بخيرات هذا الوطن دون أن يقطعوا صلتهم بأوطانهم الأصلية ولكنه يتجاهل الدستور الذى منحهم هذا الحق وحرم أبناء الشمال فقرر خوض هذه الانتخابات مع زملائه الوطنيين الأحرار أو كما قال :

« يتحجب من الجمل ويظهر على الجمال »

* جاء فى صحيفة « الأيام » أن جريدة العامل لم تتعرض لمرشحين معينين فى الوقت الذى تركز هجومها على الآخرين ونحن نقول أن هدفنا المصلحة العامة والوطن فوق الشخصيات ولقد آن الأوان لنفضح كل من أراد أن يضحك على عقولنا ولقد أعطينا كل ذي حق حقه من المرشحين .

ولا زبيبة إلا . .

* قدم الى عدن من نيروبى بعض الشخصيات العربية الكبيرة ويقال أن الغرض من المجىء فى هذه الفترة بالذات هو الصلح بين مرشحين فى دائرة شمال عدن فلقد بلغت الحالة الى أسوأ مما كانت عليه من قبل ويخشى أن يحدث مالا تحمد عقباه .

« من عفى وأصلح كان أجره على الله »

* علمنا أن كثيراً من أخواننا الصومال قد اقتنعوا بمقاطعة الانتخابات وخاصة عندما أكدت الاخبار الواردة من هرجيسة أن الأهالى سوف يقاطعون الانتخابات التي ستجرى هناك لأنها لاتعبر عن مشاعرهم ولن تسمح لهم بالانضمام الى صوماليا الكبرى التى هى أمنية كل صومالى .

« كلنا فى الهوى سوى »

* من المتوقع أن يصل الى عدن فى خلال الاسبوع القادم صحفيين من بعض البلدان المختلفة لمتابعة سير الانتخابات والمقاطعة ليرفعوا لصحفهم تقاريرهم عن كل صغيرة وكبيرة يشاهدونها حتى يتسنى للرأى العام الخارجي معرفة مايجرى فى هذا الوطن العربى الذى يأبى إلا أن يكون جزء من الأمة العربية .

* يتساءل كثير من الناس عن موقف رئيس تحرير صحيفة محلية سبق له أن صرح أنه مقاطع فى الوقت الذى تطلع صور المرشحين فى صحيفته كل أسبوع .

« الله لاهان عزيز »

* يقال ان مرشحا فى دائرة شمال عدن كان قد اشترى عدداً كبيراً من صحيفة العامل التى نشرت حديث المستر جوشى لمندوبها فى الاسبوع الماضى .

« هل هذا صحيح ؟ »

* قال شيخ صومالى كبير انه لايمكن للصومال فى عدن ان يشتركوا فى انتخابات المجلس التشريعى القادمة بينما الشعب الصومالى بأسره فى المحمية الصومالية سوف يقاطع الانتخابات التي ستجري فى هرجيسا فواضع الدستور مصدر واحد والغرض من وراء هذه الانتخابات معروف للجميع .

« لله درك ياحاج »

* يشاع بأن مرشحاً فى الشيخ عثمان قد استدعى أحد اعيان الصومال من هرجيسة ليحضر الانتخابات ليساعده فى الحصول على اصوات اخواننا الصومال فى الشيخ والمعروف أن عقلاء الصومال قد رأوا فى المقاطعة خير وسيلة لإبداء حسن نيتهم نحو شعب هذه البلاد .

« شباش ياأخواننا شباش »

* بدأ مرشح جنوبى يرسل منشورات شخصية كدعاية لنفسه بينما قد أرسلت منشورات للناس تحمل صور الفرسان جميعاً .

« يرعى مع الراعى ويأكل مع الذئب »

بالذعري بقية

نحمل غلا فى قلوبنا لابناء الكومنولث ولكننا قلناها بكل صراحة وفى وجه الجالية الهندوكية فى هذه البلاد ان هذه البلاد عربية وستبقى عربية ولن نسمح لاى شخص من ابناء الكومنولث ان يشاركنا فى ترسيم سياسة بلادنا وقد ايدنا فى ذلك قول المستر شري ديهار رئيس حزب المؤتمر الهندى الذى قدم مؤخراً الى عدن فى حديث وجهه الى أعضاء جاليته فى بعض المناسبات

واننا سوف نقاطع هذه الانتخابات بل وكل انتخابات اذا لم يعمل المسئولون فى بلادنا على تغيير هذا الدستور الذى يقضى على عروبة بلادنا وسوف نعمل مافي وسعنا لبقاء هذه البلاد عربية واذا كنتم تؤمنون بهذا وانكم جادون فيما تقولون فى عدم تأييدكم لترشيح المستر جوشى فعليكم ان تنسحبوا وتقاطعوا معنا هذا الدستور الذى سمح لأبناء الكومنولث بمشاركتنا فى حقوقنا السياسية

ياهؤلاء لقد عرف الناس تلك المؤامرات التى كانت تجري فى الخفاء وعرف الشعب اولئك الأشخاص الذين يتمشدقون بالقومية العربية ويعملون فى الخفاء على تحطيمها فى هذا الجزء من وطننا العربى الكبير ولقد آن الأوان لكشفهم ليحاسبوا على على ماقدمت ايديهم وليتأكدوا اننا نحن الشعب لهم بالمرصاد

---

* يقول كل داخل انتخابات انه يحترم رأى المقاطعين ولكنه لا يريد الفرصة لفلان وفلتان .

كذاب والله العظيم كذاب .

* يشاع ان انقساماً كبيراً فى جنوب عدن .

انتظروها يوم السبت

* قيل والعهدة على الراوي أن مرشح فى الدائرة الجنوبية يتهم « العامل » بمحاباتها لبعض المرشحين فى نفس الدائرة ، ونسى حضرته أن هذه الصحيفة تدعو الى مقاطعة الانتخابات وتتهم كل من يرشح نفسه أو يدلى بصوته بالخروج عن القضية الوطنية كما جاء فى بيان المؤتمر .. والعامل لم تهاجمه لسبب شخصى ولكن تضع النقط فوق الحروف وتكشف الحقيقة للشعب .

المجلس التشريعي جزء واحد من كل معقد متعدد الأجزاء

هل نستطيع تطوير الاستعمار الى حرية ؟؟

جزء من كل معقد

المجلس التشريعي جزء واحد من كل معقد متعدد الأجزاء .. جزء من واقع واحد وقد يتجزأ هذا الواقع وقد تتعدد صوره وتكثر اسماؤه ومسمياته ولكن هذه الأجزاء وهذه الصور والأسماء والمسميات لاتؤدى فى شمولها وحركة اتجاهها إلا الى هدف واحد مرسوم سلفاً بمعنى آخر .. المجلس التشريعي بالنسبة لواقعنا يشبه تماما (السنتر) أو الباك أو (الكونة) بالنسبة للفريق الرياضى .. حقيقة أن لكل من هؤلاء اسمه ومركزه ووظيفته ولكن الحركة الشاملة لأفراد الفريق ككل واحد تؤدي فى النهاية إلى هدف محدد ومعين .

ولما كان المجلس التشريعي يمثل شكلاً من أشكال واقعنا تعالوا نتأمله فى شموله إننا مادام الاستعمار فى وطننا فاننا شعب مستعبد لم يتحرر بعد ومجزء لم يتوحد بعد .. نحن نعيش نهباً للاقطاع والاحتكارات والانتهازية والنفعية والاستغلال بكل صوره وفى كلمة واحدة واقعنا يمثل الانحطاط الشامل ونحن بسبب ذلك نجدنا مسيرين مقدراتنا بأيد غير ايدينا ونحن نعرف هذه الأيدى حق المعرفة ولذلك فانه بالرغم مما كل ماقيل وما يقال نستطيع ان ندرك بسهولة كيف ان مقدراتنا تخضع لسلسلة من التوجيهات والظروف الحاضرة والمستقبلية .. توجيهات لاتهمها مصلحتنا أبداً وانما يهمها فى الأمر كله أن تتحقق مصلحة موجهيها السادة المستعمرين ، ومن هنا نرى أن بين ظروفنا ومصلحتنا الحقيقية تناقض وتضارب ، وبين مانريد وما نستطيع تحقيقه تناقض وتضارب أيضاً وهكذا نستطيع أكثر من ذلك أن ندرك كيف أن أى عمل أو مجهود نقوم به فى نطاق وضعنا أو فى نطاق أنظمته الحالية إنما ينتج عكس ماينفع هذا الوطن ومن هنا أيضاً نستطيع أن نتوصل الى الحقيقة المرة هى أننا إذا كنا مانزال غير قادرين على أن نسيطر على حياتنا وغير قادرين على التحكم فى ظروفها فاننا بذلك انما نعيش حياة سلبية بالنسبة لمصلحتنا الحقيقية .. مصلحة وطننا العزيز فواقعنا فاسد مريض مستعبد ومصلحتنا تستدعى أن يكون هذا الواقع سليما حراً قوياً .

طبيعة دورنا المحتم

على ضوء ماسبق ينشأ تساؤل ضروري كأن نقول : ماهى إذن طبيعة الدور الذى يحتمه واقعنا ؟

إذا قلنا أن الدور المحتم علينا أو أن دورنا فى قضيتنا الوطنية دور تطويري بمعنى أننا يمكن ان نبدأ بتطوير واقعنا من حيث نقف أو فى ظل مجلس الحكومة التشريعي هذا الذي يفرض علينا كما يفرض الثقيل على حياة الناس إذا قيل أن بالامكان أن نبدأ من هنا فذلك خطأ ومغالطة لا لسبب إلا أن التطور أو التطوير صفة حركية صاعدة .. إنه عملية من شأنها أن تزيد الصحيح صحة ولكنها أيضاً تزيد المريض مرضاً .. ومن أجل ذلك فاننا مطالبون بأن نناضل ضد هذا المرض وأن نهزمه ونهدمه أولاً ومن بعد ذلك فقط نستطيع التوصل الى الصحة .. ان اول مرحلة فى نضالنا هى أن نفهم حالة المرض وبذلك وحده نهيئ مناخا صحياً ضروريا يمكن التطور والنمو فى ظله . ومن هنا يتضح لنا كيف اننا لا نستطيع أبداً أن نطور الاستعمار الى حرية لان الأستعمار نقيض الحرية ولانستطيع ان نطور التجزئة الى وحدة فهما ضدان والمثل لا يتطور الاقطاع والظلم والاحتكار والجشع إلى عدالة اجتماعية لأن بين هؤلاء والعدالة الاجتماعية منتهى التناقض

قطعاً ليس هذا نقطة الانطلاق

هل يمكن لمجلس الحكومة التشريعي هذا ان يكون نقطة لبداية نضال ما .. هل يمكن ان يكون نقطة انطلاق ؟

أغلب الظن أن السادة دعاة النضال من داخل المجالس ما زالوا عاجزين أو يتعاجزون عن التمييز بين معنى النضال ومعنى المعارضة أو التكتلات الشكلية فى المجالس الرسمية كعنصر هام من عناصر الديمقراطية الصحيحة

إنهم يعتقدون بأن معارضتهم — هذه إذا هم تجاسروا على المعارضة — من داخل مثل هذا المجلس التشريعي تكفي للتطور والرقى بهذا الوطن !! ولاشك أن فى مثل هذا الرأى ابتذال وامتهان لعقولنا إذا

بقلم : محمد سعيد

يريدون لنا أن نصدقهم . إنها سطحية تكشف لنا قبل أى شيء عن خطأ فهمهم للمسؤلية .. مسؤولية الفرد فى وطنه وهى تكشف لنا ثانياً عن فهم سقيم مرفوض مفروض لقضيتنا الوطنية .. إنهم يفهمونها فهماً شكلياً مغلوطاً وليست قضيتنا قضية أنظمة أو قوانين أو شكليات وهى ليست مشكلة أشخاص نحن نشك في كفاءاتهم أو نشتبه فى اتجاهاتهم .. لا .. ليست القضية هى أن يكون منا وزراء ونواب أو أن يكون فى بلادنا هذه الامساخ من المجالس التى يزعم منشؤها أنها تمثل ناحية من نواحى الديمقراطية إنها قضية جيل بل قضية أمة فرض عليها النضال .. انه دور له طابعه الخاص المميز

دورنا ثورى انقلابى

ماهى طبيعة دورنا فى قضيتنا الوطنية .. دورنا فى قضيتنا الوطنية ثوري إنقلابى بمعنى أنه لابد لنا من ثورة فكرية إنقلابية تغير العقلية الحالية تغييراً جذرياً .. لابد من ثورة فكرية تتكون فى ظلها اخلاقيات جديدة تقوى على معايشة ظروفنا .. انه دور خطير هذا الذي نحن مطالبون بالقيام به دورنا هو لم الشمث واستجمام القوى .. انها مرحلة دراسة وفحص وتركيز .. مرحلة اهتمام وتوسيع وتعميق مفاهيمنا لواقعنا .. ان طبيعة المرحلة التى يجتازها وطننا اليوم لهى النضال انها تهيئة واعداد .. تهيئة الوعى وحسب .. ذلك لان المعنى الحقيقى للرقى أو التطوير معنى صاعد . انه الجهد والبذل المحببان الى النفس . انه التعب اللذيذ الممتع

الرقى معنى سام وعندما يصبح الرقى هدفاً لنا فاننا نستطيع أن نجزم باننا لن نصل اليه معالماً هكذا وعن طريق مجلس تشريعي كهذا الذى سخر المسؤولون كل وسائلهم لإنجاحه واننا لمسؤولون عن شق الطريق المنشود عبر العقبات وان نتحدى الصعاب التى تقابله ما دام يؤدى بنا الى الهـــدف المنشود .. هذا هو دورنا الذى تفرض علينا ظروفنا .. اننا جيل دوره الوطنى ليس الاستمتاع بالرقى او التمتع بالاستقرار .. لا .. لا .. انه دور جيل مناضل .. وربما تساءل أحدنا وكيف يطيق أى إنسان أن يعيش حياة ليس فيها ما يمتع ؟

والحقيقة ان الفهم الصحيح المتعة أو الاستمتاع هو أن يشعر الانسان بالرضى عن العمل أو الدور الذى يؤديه .. انك اذا وعيت دورك فى الحياة وجدت نفسك لا تقوم بذلك الدور وانت راض به كل الرضى وحسب .. وانما أنت تجد متعة أي متعة فى قيامك به وتأديتك له ذلك لأن نتائجه المرتقبة تظل تحفزك على مواصلة العمل على أن ماينبغى علينا ان نفهمه حق الفهم .. هو أن قيمة المهمة أو الدور الذي تفرضه الظروف على جيل ما . القيمة ليست فى نوع المهمة أو نوع الدور وانما هى فى أن نعى تلك المهمة وان نستوعبها ونحققها فى أحسن وجوهها .. ان قيمة العمل — اى عمل كان — ليست فى نوعه بل فى اتقانه واننا مطالبون بالابداع فى نضالنا . اننا مطالبون بأن نتقن نضالنا

دورنا مزدوج

على أننا لو ذهبنا خطوة اخرى الى الأمام وتعمقنا تحليل دورنا يتضح لنا ان المهمة الوطنية المحتمة علينا تستدعى عملا مزدوجا او موقفا ذا شقين الشق الأول سلبى هو مرحلة الهدم وأبسط عناصره ان نرفض مشاريع الاستعمار والشق الآخر إيجابى هو مرحلة البناء وهي تبدأ من اللحظة التى يبدأ فيها الهدم وتسايره أو تعايشه جنباً الى جنب .. معنى ذلك أنه لابد من أن نقيم مكان كل هدم بناء وبذلك أى بالبناء والبناء محل الهدم وحده .. نستطيع ان نجنب جماهيرنا الشعور المترتب أو الناتج عن موقفنا السلبى أو الانفصال عن عجلة الحياة الرسمية وذلك هو الشعور « بالفراغ » .. الفراغ السياسى ..

المقاطعه مبدأ قبل أن تكون وسيلة

دورنا إذن هو فى اولى مراحله ان ننفصل أو أن نتمرد على هذا الواقع .. هو ان لانجرفنا عجلة الواقع الفاسد هذا أو أن لا ننجرف نحن اليها فنصبح جزءاً من عجلة ذلك الواقع الفاسد . ونحن اذا تكشفت لنا مساوىء الواقع الذى نعيش ضمنه ولمسنا فساد نظامه وعرفنا حقيقة أشكاله وأهدافها تحتم علينا بعد ذلك الانفصال عنه لدراسته ومراقبة اتجاهه من خارجه لان الانفصال من هذا الواقع هو النظرة الصحيحة الى الاتحاد الصحيح .

« البقية فى صفحة ١١ »

بريد الاسبوع

إذا الشعب يوماً أراد الحياة فلابد أن يستجيب القدر

الحياة لا تصنع إلا بالتضحية والعمل الجدى الجرى، وان المستقبل لا يصنع لهذا الوطن بغير الاستعداد لدخول المعتقلات والنفى والتعذيب والموت

والطريق شاق طويل

والمعركة مستمرة لم تنته ولن تنتهى . . لم تنته بدخول الرفاق عبده خليل سليمان ومحمد سالم على وإدريس حنبلة الى السجن كما انها لم تنته بنفى الاستاذ محمد عبده نعمان وشيخان والجفرى

ولن تنتهى . .

لان الشعب اراد الحياة . . حياة العزة والكرامة والحرية . .

ولن تكون لشعبنا حريته الا بدحر الاستعمار من بلادنا وانتهائه

ولن تنتهى المعركة . .

لن تنتهى المعركة بالافراج عن الزميلين عبده خليل ومحمد سالم بل انها لن تنتهى حتى بعد خروج آخر جندى بريطانى من بلادنا

لن تنتهى . . فيومها تبقى المعركة مستمرة ويبقى ما خلفه الاستعمار من فساد واذناب وخونة

والطريق شاق وطويل

الطريق ليس مفروش بالورود كما يقولون الطريق طويل وشاق والمعركة مستمرة

وبكل عزم وايمان واصرار سنخوض المعركة وبقلوب ملؤها الايمان والامل سنخوض المعركة ونسير خلف قادتنا ورؤسائنا مستعدين للذهاب الى السجون والمعتقلات مستعدون لأشد الاحتمالات سوءاً سنخوض المعركة رغم طولها وسنجتاز الطريق رغم وعورتها

ونحن على إستعداد لدفع الثمن اي ثمن سندفع غال الانفس فى سبيل اهدافنا الله له من ابناء البررة من يضحي بالمال والروح والولد فى سبيل عزة الشعب والوطن

ويكفى هؤلاء القادة ابناء الشعب واحبائه ان الشعب خلفهم يساندهم ويحميهم ويضحى من أجلهم بالروح والجسد . . وبكل ما هو اغلى

شعب وفى وقادة أوفياء كلهم يريد الحياة ولا يرضى بالقومية العربية بديلاً . . ولابد لليل أن ينجلى ولابد للقيد ان ينكسر

(. . .)

* * *

ويحمل البريد فى هذا الاسبوع رسائل عديدة ومعظم هذه الرسائل تتحدث عن المشكلة الأخيرة التى أثيرت فى البلد ، وترشيح المستر جوشى

تقول الرسالة الأولى وقد كتبها محمد على وهو ميسرى أصيل :

إننا سنقاطع — الانتخابات القادمة وسنبقي فى بيوتنا طيلة اليوم محتجين على هذا الدستور المشلول الذى يفقدنا الشخصية العربية

ولو فرضنا أن المستر جوشى وهو من أبناء الكومنولث لم يدخل الانتخابات فان من أمثاله الكثير الذين سيدخلون الانتخابات

وأخيراً أحب ان أقول للياشر حيل والبيوى أنهما مهما حاولا التهرب من العملية التي قاما بها فاننا مازلنا نستفسر عن سر ذهابكما الى منزل السيد زين ؟

وهذه رسالة أخرى من « عدنى مرضوح »

تقول الرسالة أن شركة بى بى البريطانية تصدر إعلانات لوظائف شاغره ونطير نحن من الفرحة ولكن ما ان نرى الشروط التى تضعها الشركة إلا ويصيبنا دوار فى الرأس

فالشركة تشترط ان يكون عمر المتقدم ٢٢ سنة وفوق . . وتشترط أن يجيد مسك الدفاتر وبجانبه (المطبعة) . . و . . و . . حتى ليخيل المرأ أن الشركة تريد موظف بـ ٥٠٠٠ شلن

ومن ناحية العمر فمعظم أبناء البلد يخرجون من المدرسة فى سن الثامنة عشر وأقصاه العشرين !

فايش رأيكم !؟

اذا كنت يا حضرة المرضوح تشكوا من بى بى فقط فنحن واثقون بان الشركة ستدرس هذا الموضوع وتعيره بعض الاهتمام مع شكرنا الجزيل

فعلاً لا قولاً

نحن نريد فعلاً لا قولاً ومنطقاً فقط .. نريد أن نثبت وجودنا كأمة لها عزيمة ولها وطن ومن حقها تقول وتفعل فى وقت واحد وتتجاوب مع الشعوب الحرة المحبة للسلام

اننا اليوم وان كنا فى مستعمرة ويحكمها دخيل أجنبي ولكننا يجب علينا أن نقول هذه أشياء لا نرضاه أبداً مهما كانت أمامنا من قوة ومن معدات ولكننا لانخاف الحديد والنار بعد اليوم أبداً أننا قد عرفنا أن الشعوب التى تخاف الحديد والنار والجلة والسجن والنفي لن تتحرروا أبداً . .

عباد السوبحى

إعلان

يتشرف عبدالله علوى بيضانى الملقب (طيطى) مقدم فى دكة معلا وعلى صالح على صاحب السيكلات ونجار فى السياري بدعوة جميع الأهل والأصدقاء لحضور حفلة زواج ولدهم المبارك « محمد عبدالله الملقب طيطى » كاتب فى البنك الأهلى فى التواهى وذلك يوم السبت ليلة الأحد تاريخ ٣ يناير ١٩٥٩ الموافق ٣٣ جماد ثانى ١٣٧٨ (مقيل وسمرة) وعلى كل من لم يتسلم دعوة أن يعتبر هذه دعوة خاصة به . ولكم الشكر ؟

الاحتفالى فى شارع المعتصم حارة الشيخ محمد عمر جرجرة — حافة حسين عدن .

التشريفات من يوم الجمعة

إتحاد عمال الدكاكين

أجتمع فى الاسبووع الماضى بدار البعث عمال الدكاكين التجارية وتقرر الفع الطلب الرسمى بتسجيل نقاباتهم الى الجهات الرسمية باسرع مايمكن

كلنا سنقاطع الانتخابات

ملايين الرجال والنساء يفضلون استعمال

زيت جمال النساء

ذو الرائحة الجذابه يحفظ الشعر ويطوله

تجدونه لدى الباعة

فى كل مكان

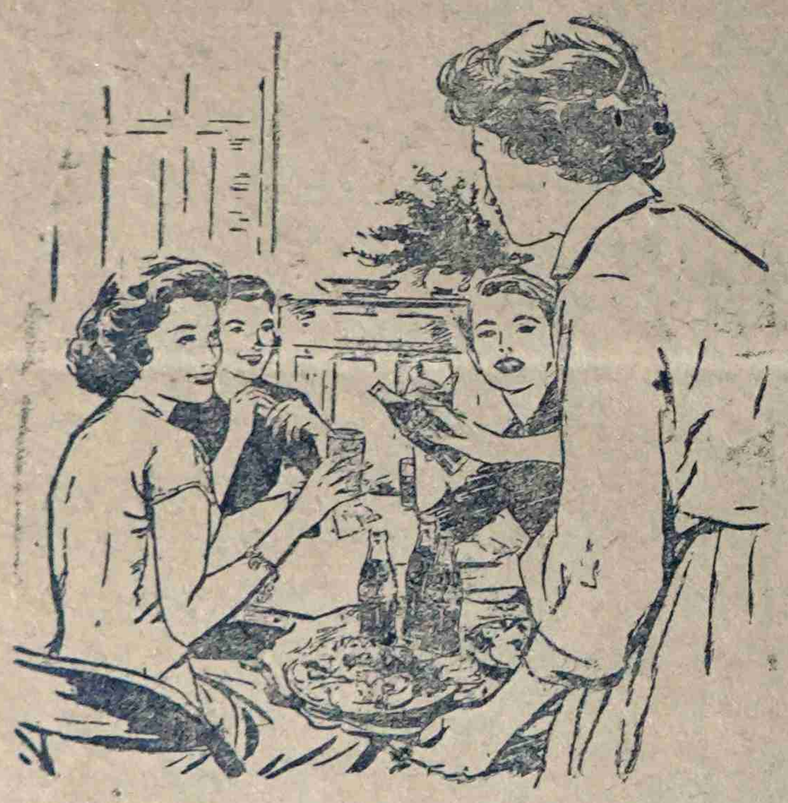

تزيد فى لذة الطعام كوكاكولا المنعشة

كوكاكولا المنعشة تزيد لذة الطعام . وجودها الدائم فى البيت يريح المضيف ويرضي الضيف .

دليل الذوق الممتاز

اصحاب امتياز التعبئة :

شركة عدن للتعبئة ليمتد

XP. 829

أسعارنا بالتفاريق

الحجم الكبير ٤٠ سنت

الحجم الصغير ٣٠ سنت

سكر محبب أبيض

أحود صنف مستخرج من قصب السكر

من إنتاج مدغشقر

ماركة « التسور » المشهور

الوكلاء :—

بول رايز وأولاده عدن المحدودة

عدن — بلاد العرب

فليقرأ هذا من فاته العدد الماضى

العامل تقدم اسراراً جديدة للمواطنين

جوشى يتحدث الى العامل ثلاث ساعات

☆ البيومى قال لي : المجلس بدونك كالأرز بدون بهارات !

☆ الباشراحيل يقول : يجب أن نخوض الانتخابات معاً .

☆ الصعيدى يقول : اذا لم تتقدم فلن أرشح نفسى للانتخابات

☆ جوشى يقول : أؤمن بالمقاطعة كسلاح ايجابى

كثر اللغط فى الآونة الأخيرة عن ترشيح المستر جوشى للانتخابات وقد أصدر الفرقاء المعنيون بيانات فى هذا الصدد حاولين نفى التهم الملصقة بهم .. فاصدر السيد زين العيدروس بياناً يتهم فيه المحترمين محمد على باشراحيل وحسن على بيومى وعبد الله ابراهيم صعيدى بتحريضهم له لان يرشح المحترم جوشى للانتخابات وقال انه لم يكن ينوى ترشيح جوشى لو لم يتدخل هؤلاء فى الأمر أما المحترم محمد على باشراحيل فقد نفى نفياً قاطعاً أن تكون له أى علاقة تذكر فى أمر ترشيح المحترم جوشى وفعل البيومى ذلك أيضاً . !

وازاء هذه الاقوال المتضاربة رأت العامل — تنويراً للرأى العام — أن ترسل مندوبها لاستطلاع رأى المستر جوشى الذى ظل صامتاً طوال الأسبوعين الماضيين تتيح له حرية الرد المقدس على جميع ما يقال عنه .

وفى تمام الساعة الرابعة والنصف من مساء يوم الجمعه الماضى كان مندوبنا يطرق باب المحترم جوشى

وكتب مندوبنا يقول :

أستقبلنى المحترم جوشى شخصياً عند بوابة بيته .. وبعد الترحيب بى قادنى الى مكتبه فى الطابق الأسفل ولكن قبل أن أهم بالجلوس قال لى أنه يعتز بهذه المقابلة ، لأنها أول مرة تتفضل فيها العامل بارسال مندوبها لاستطلاع رأيه فى امور البلاد السياسية ولذلك فانه يرى أن ننتقل الى الطابق الأعلى لنتفادى رنين التلفون ودوشة الزوار الغير منتظرين .

وفى سطح بيته أختليت بالمحترم جوشى وبدأنا حديثنا بالسؤال التقليدى عن الصحة والاحوال ثم فجأة طرقت الموضوع الذى جئت من أجله .. وكان المفروض أن أقضى معه حوالى نصف ساعة أو ساعة على الأكثر وذلك لارتباطه المستر جوشى بميعاد سابق ولكن أهمية الموضوع جعله أن يلغى ميعاده السابق .. وأن يقضى معي حوالى ثلاث ساعات كاملة وقد تفضل مشكوراً بالاجابة على إسئلة العامل :

س : هل صحيح أن السادة باشراحيل وبيومى والصعيدى اتصلوا بك — أو بالاحرى — شجعوك على ترشيح نفسك للانتخابات ؟ وهل كنت تفكر قبل أن يتصل بك هؤلاء السادة ان تخوض الانتخابات ؟ وما هى أقوالك بالنسبة لما أشيع عن علاقتك بالسيد زين العيدروس ؟

ج : فى الحقيقة كنت ولا أزال أعتقد بان سياسة التعيين فى المجالس لاتجدى وأن مبدأ الانتخاب لابد أن يكون معمول به فى جميع المجالس التى تمثل مصالح الجمهور ولذلك فقد اقترحت فى المجلس التشريعى المعين فى سنة ١٩٥٣ ضرورة العمل بمبدأ الانتخاب ويؤسفنى أن أقول ان الأعضاء المعينين الغير رسميين فى ذلك الوقت وهم الباشراحيل وعبد الجواد حسن على والمقطري لم يؤيدونى وعليه لم أحاول ادراج الاقتراح لعدم توفر النصاب القانونى وبعد وقوع هذه الحادثة بايام اتصل بى المستر كيناستن مستفسراً عن السبب فى عدم ادراج الاقتراح فى جدول الأعمال وعندما أخبرته بفشلى من الحصول على مؤيد أجاب بانه على استعداد ان يزكيني ولكنه طلب منى أن أنتظر حتي يجس نبض الحكومة قبل أن يقوم بتزكيتي ، ثم أتصل بالمستر هون السكرتير العام السابق لحكومة عدن ولكنه لم يستلم الرد لمدة طويلة .

وقبل أن استلم رد المستر كيناستن ارسلتنى الحكومة مع المحترم محمد على باشراحيل فى دورة تدريبية فى البرلمان البريطانى وأثناء وجودنا فى بريطانيا لفت المحترم باشراحيل الى الحقيقة المرة وهى أن معظم مندوبى دول الكومنولث المنتدبين للوراسة النظم البرلمانية كانوا من أعضاء المجالس المنتخبين انتخاباً مباشراً من قبل شعوبهم ما عدانا الاثنين وأخبرته بانه لاجدوى من سياسة التعيين وطلبت اليه أن يقود حركة المطالبة بانتخاب اعضاء المجلس عند عودتنا الى عدن وقد سرنى ان وافق على إقتراحى

ويعن لى أن أذكر حادثة بسيطة وقعت لى مع السيد باشراحيل أثناء وجودنا معاً فى بريطانيا فعند نزولنا فى الفندق كتبت اسمى فى سجل النزلاء وذكرت ان جنسيتى هندية أما الباشراحيل فقد ذكر ان جنسيته بريطانية .

وعندما عدنا الى عدن حاول المحترم الباشراحيل أن يطعن فى جنسيتى فقال فى احدى جلسات المجلس التشريعى أمام الأعضاء بأنه لا يفهم لماذا تسمح الحكومة أن يحمل أعضاء المجلس التشريعى جنسيتين مختلفتين . ويستشهد بذلك ذكر الحادثة إياها التي وقعت فى إحدى فنادق لندن .

وبما أن المجلس لايسمح للعضو أن يتكلم اكثر من مرة واحدة ونظراً لأننى قد تكلمت قبل المحترم باشراحيل فقد انتظرت حتى انتهت جلسة المجلس وقلت — أي — قلت للباشراحيل — بانه عندما ينتسب الى الجنسية البريطانية فانه بذلك كالمرأة التى لا زوج لها وأنه متى ما كانت مواطنة عدنية فانه — أي المستر جوشى — ان يتردد فى التجنس بها

وعندما أدخل مبدأ الانتخاب لاول مرة فى المجلس التشريعى فى ١٩٥٥ وكان عدد الأعضاء المنتخبين حينئذ أربعة فقط أعلنت بانني لن أنافس الوطنيين من المقاعد القليلة . ولو أننى أؤمن فى قراره نفسى ان الطريقة الصحيحة لدخول المجلس هى بواسطة الانتخاب .. لأن البيوت تدخل من أبوابها وليس من نوافذها .!

وبعد اعلان التغييرات الدستورية الاخيرة والذى بموجبها زاد عدد الاعضاء المنتخبين من ٤ الى ١٢ كنت اتحدث الى من يتصل بى من أعيان البلاد فى أمور مختلفة وأثناء الحديث كنا دائماً ما نطرق موضوع الانتخاب المقبلة .

وقبل ثلاثة أشهر أو أربعة تقريباً كنت أتحدث الى السيد زين العيدروس فى مكتبي أثناء احدي زياراته لى بخصوص بعض القضايا القانونية وكالعادة تحدثنا عن أشياء كثيرة وكان منها موضوع الانتخابات .. وأثناء الحديث سألنى سيادته لماذا لا أرشح نفسى للانتخابات ؟ فأجبت : اذا كان أعيان البلاد العرب يرغبون فى ذلك فانى لن أتردد فى تقديم خدماتى لهم ووضع خبرتى القانونية والشخصية تحت تصرفهم .!

وبعد ذلك تعددت مقابلاتى مع شخصيات عربية كثيرة وكانت هذه الشخصيات دائماً ما تشجعنى بل تلح على ترشيح نفسى للانتخابات القادمة ولا ترى سبباً لترددي وكنت دائما ما أردد على مسامع هذه الشخصيات انه اذا لم يريدنى الشعب فانى لن اتقدم للانتخابات وكانوا يقولون أنهم يمثلون الرأي العام فى البلد وأنهم لا يرون مانعاً فى ترشيح نفسى للانتخابات بل بالعكس انهم سيستفيدون من وجودى فى المجلس ..

وممن كانوا يشجعوننى على خوض الانتخابات السادة : محمد على باشراحيل وحسن على بيومى وعبدالله صعيدى

وقال قال لى المحترم بيومى :

المجلس بدونك كالارز بدون بهارات ؟

وقال المحترم الصعيدى :

اذا لم تتقدم للانتخابات فانى لن أرشح نفسى ..!!

وأضاف المحترم بيومى قائلاً :

لامانع من ترشيح نفسك لأن قاضى سيخوض الانتخابات فى منطقة شمال كريتر وقال أنه من المتوقع ان يخوض منصور الانتخابات أيضاً ؟

أما المحترم الصعيدى فقد أضاف قائلاً :

اذا وافق السيد زين العيدروس على اقتراحك وايدك حوالى خمسة من العرب فلا مانع من ترشيح نفسك .

وعندما سمعت هذه الأقوال المشجعة قررت خوض الانتخابات فاستدعيت المحترمين باشراحيل والبيومى والصعيدي للاجتماع فى بيتى فى ٧ ديسمبر ١٩٥٨ وكانوا قد طلبوا مني قبل الحضور للاجتماع ان اعد بياناً قصيراً ليوقع عليه السيد زين .. وعندما قرأ المحترم عبدالله ابراهيم الصعيدي البيان قال عنه بانه محايد وجميل .

« البقية فى صفحة ١٥ »

لنا الغـــد

بقلم : أحمد إسماعيل عبدى

شعوبنا اليوم تزمجر وتتحفز .. والأحرار الشرفاء فى كل من الوطن الصومالى الكبير .. وهذا الجزء الطيب من أرض العرب « نعم عدن العربية » هذه الشعوب وأحرارها المناضلين لن ينخدعوا مهما بذل سفار النفوس من جهد لتضليل الرأي العام .. ومهما بذلوا من خداع ووعود وعهود !!

والطليعة من الشباب العربى فى هذا الجزء من أرض العرب لن يقبلوا المساومة على حساب الملايين الجائعة . والذين يتطلعون الى النور والى الامل والى الحرية والى باندونج !!

والطليعة من الشباب الصومالى الحر فى الوطن الصومالى الكبير لن يقبلوا المساومة على حساب الملايين الجائعة المتفرقة والتى تتطلع الى غد سعيد والى باندونج وسنة ٦٠ ؟!

ولأجل هذا لاجل ان نتحرر من التبعية .. ومن الفقر والجهل والمرض نرفض المجالس المزيفة ، ونرفض التطورات الدستورية المقترحة ونطالب بحقوقنا المشروعة نطالب بأن نحكم أنفسنا ، ونقرر مستقبلنا ومصيرنا بأنفسنا .

ونحن نطالب الاستعمار أن يتركنا وشأننا لكى نشيد الديار التي هدمتها .

ولكى نساهم مع باقى شعوب آسيا وأفريقيا فى بناء حصن الحريه والرخاء والسلام ..

ومن أجل هذه المثل والغايات النبيلة ، يقود مؤتمرنا العمالى المجيد الحملة ضد الهجرة ، وضد الطوارئ والتزفير ويطالب بالخير والحرية .. ولأجل هذه المثل سجن من سجن واستشهد .. من أستشهد .. ومن أجل الحرية والوحدة والسيادة وتقرير المصير تقود الرابطه الوطنية الصومالية فى المحمية وحدة صوماليا الكبرى بمقدشوا جماهير الشعب الصومالى الى النور والحرية ولاستقلال والى باندونج !!

ونحن عندما نطالب بهذه الحقوق المشروعة بالطرق السلمية إنما نعبر عن أمال شعوبنا فى الحرية والمساواة والتفاهم مع الدول الاستعمارية فى حدود هذه المبادىء والأهداف

وعلى بريطانيا وباقى الدول الاستعمارية أن تتفاهم مع الشعوب على هذا الأساس ويجب ألا تتجاهل الحقيقة المرة وهى أن إمبراطوريتها قد تلاشت وشدت اشلائها جحافل الأحرار من دلهى إلى أكرا إلى القاهرة

ونحن نؤكد لبريطانيا أنه ليس هناك مجال للاذناب وصغار النفوس فى اراضينا وقد كانت آخر أيامهم فى بغداد !! وهؤلاء الذين يتسابقون إلى الكراسى اليوم .. إنما هم قوم ماديون .. وإنتهازيون ، انهم قوم فاشلون لايعيشون .. مع الشعب ولاهم من الشعب ستنتهى ايامهم أيضاً مع مر الأيام تلك هى الحقيقة ويجب أن تفهما بريطانيا ووزير مستعمراتها الذى ينوي زيارة آراضينا فى بداية السنة القادمة

اما نحن فعلينا أن نسير قدماً بدون تردد إلى النور إلى باندونج وحتماً سننتصر ولنا الغد

ركن الشيخ عثمان

هل يغير الأدهل برنامجه الانتخابي

من ضمن ما أعلن عنه الأدهل خلال انتخابات المجلس التشريعى السابقه أنه سيعمل على أن تنال الحكم الذاتى وأنه سيهتم بالتعليم والصحة .. والآن انتهي المجلس السابق وجاء المجلس الجديد وماذا عمل لنا الأدهل وغير الادهل وماذا سيعمل لنا ناصر عبده يحي والمقطري والشبوطى والقاضى والحصينى .

المجلس التشريعى جزء واحد – بقية

والاتحاد المقصود هنا هو اتحاد القوي والعناصر الوطنية بالشعب من أجل تعبئته وتهيئته للنضال فى سبيل قضيته الوطنية لأنه لانضال الا ماينبعث من داخل الشعب ولا نضال الا ما يأتى نتيجة للألم وطبيعي ان لا يشعر بألم الفساد الا من يعيش هذا الفساد ثم ينفصل عنه ليرقبه ويقده فالألم والألم وحده هو الذى يخلق وهو الذى يوضح وهو يرهف ويجسم ويملأ بالمعنى .. ان الألم هو وحده الذى يعطى الانسان اتجاها ولابد اذن من الم شديد يرسم لنا اتجاها صحيحاً .

لنفصل أذن عن هذا الواقع الفاسد . انقاطعة فلنقاطع كلا وأجزاء . فلنقاطع المجلس التشريعى مادام جزء من هذا الواقع الفاسد المستعبد وليدخله من يريد فنحن بحاجة إلى مزيد من الألم . إلى الألم الشديد . بل ليدخله من يشاء لأننا نعرف مقدما أن اتجاهاته ليست فى صالحنا قطعا .. إنه جزء من كل فاسد وان اشتراكنا فيه يطبعنا بطابع حركته الشامله .. إننا نكذب ونغالط أنفسنا لو زعمنا لحظة واحدة أن مثل هذا المجلس يمكن أن يصبح اداة للاصلاح ..

إن اي إصلاح أو أى تطوير لايتناول الفكرة الأساسية لحياة الشعب إنما هو باصلاح أو تطوير سطحى مقضى عليه بالفشل وبالتالى فانه ضار .. وان أى معالجة تهمل الجذور لتتلهى بالفروع انما هى اضاعة للوقت .

مقاطعـــة المجلس التشريعى أو مقاطعة هذا الجزء من النظام العام الذى يشمل واقعنا واوضاع وطننا الفاسدة تجعلنا فى موقف فيه تعبئة للشعب وفيه تشديد للسخط .

وليدخل هذا المجلس التشريعى من يشاء فى دخول هؤلاء تزداد الحقائق وضوحا وتشتد الآمنا وكلما كان الألم شديد كلما كان الموقف أشد صلابة .

وكان الاتجاه أكثر تحديداً .

وهكذا .. هكذا يتبين لنا الآن انقاطعة بهذا المعنى مبدأ قبل أن تكون وسيلة ذلك لأنها تعنى الرفض للاستعمار كمبدأ وبالتالى الرفض لخطة أساسية من خطة هى خطة إستعمار الشعوب بعذر تطويرها المتدرج .

سعيد

فى سبيل البعث – بقية

لا تجسم وان لا يبالغ فى قيمتها بحيث تؤدي الى التعصب وانقسام الأمة على نفسها ، بل يجب ان ننظر الى مصالح الأمة ومستقبلها توحده رغم وجود الانقسامات المازنية .

ويؤمن حزب البعث بان الشعور القومى « اى حب الوطن لأمته » امر واقع وحقيقة حية ملموسة فى جميع امم العالم وهو ناشىء عن عوامل عميقة ولذا كان هذا الشعور القومى شعوراً خالداً ايضا والمرء مخلوق اجتماعى تتسع حياته وتستقيم اذا أرتبط بشكل منظم مع ابناء جلدته ، وتفسد حياته وتصبح فوضى وشقاء اذا ما حاول ان يكون انعزاليا أو انانيا لذلك فالشعور القومى الواعى الذى يربط الفرد بأمته ربطا وثيقا هو شعور مقدس لانه حافل باقوى الدافعة الخالقة ، حافز المرء على التضحية ، التضحية بانانيته فى سبيل المجموع ، باعث على الشعور بالمسؤولية ، مسؤوليته نحو الامة التي هو منها عامل على توجيه انسانية الفرد « شعوره الانسانى » توجيها عمليا مجدياً ، فما يؤدي اليه الشعور القومي من ضرورة التعاون بدل كل ما من شأنه ان يوجد التفرقة والتنازع

هل أنت مسافر ؟؟

لا تشغل بالك كثيراً لأن خدمات شهاب للسياحه دائماً وفى كل حين فى خدمتك ، دع خدمات شهاب للسياحه تساعدك في اعداد برنامج سفرك الى أى مكان فى العالم حسب رغباتك وبطريقة اقتصادية .

* خدمات شهاب للسياحه بامكانها نقل البضائع جواً
* خدمات شهاب المؤسسه السياحيه العربيه الوحيدة فى الجنوب العربى .

خدمات شهاب للسياحه مرتبطة بمعظم الخطوط الجوية العالمية !

زوروا مكتب خدمات شهاب للسياحه وستجدون كل عناية

خدمات شهاب للسياحه
(عدن) المحدودة
شارع الملك سليمان – عدن
تلفون رقم ٢١٨٧

في سبيل البعث

رسالة الأمة العربية

والآن بعد أن شرحنا مبادئ الحزب الأساسية الثلاثة يمكن أن نفهم معنى ومغزى شعار حزب البعث العربي الاشتراكي وهو :

أمة عربية واحدة ذات رسالة خالدة

مبادىء عامة

الشمول ووحده النضال

المادة ١) حزب البعث العربي الاشتراكي ، حزب عربي شامل تؤسس له فروع في سائر الأقطار العربية وهو لايعالج السياسة القطرية إلا من وجهة نظر المصلحة العربية العليا » الأمة العربية اليوم هي في الواقع أمة واحدة لها جميع مقومات الوحدة ولكنها فاقدة لوحدتها السياسية ، فقد قسمها المستعمرون بالتعاون مع الفئات الحاكمة والأسر المالكة الى عدة وحدات سياسية (حكومات) وأقاموا بينها الحدود المصطنعة . وقد مضت على هذه التجزئة مدة غير قصيرة نتجت عنها نتائج خطيرة يجب أن نميزها ونعمل على إيقاف مفعولها ثم نجهز عليها .

من أخطارها تجزئة نضال الأمة العربية . فقد انقسمت القوى العربية المناضلة الى عدة أقسام واتخذت أشكالا اقليمية ، وبدلا من أن تكون قضية الأمة العربية واحدة كانت الى حد ماقبل الحرب العالمية الأولى) أصبحت اليوم مقسمة الى عدة قضايا اقليمية . فهناك القضية المصرية ، والقضية التونيسية والقضية الفلسطينية الخ .

وصارت القوى المناضلة الممثلة في الحركات الوطنية والأحزاب السياسية تتبنى شعارات محلية ضيقة ، قد تكون ضاره بالقضية العربية العامة . وأصبحت أيضاً لاتحاول الاستفادة من ربط وتوحيد نضال كل قطر بنضال القطر الآخر ، فنجح الاستعمار بذلك في خطته المبنية على المبدأ الاستعماري المشهور (فرق تسد) وأصبح يستطيع بكل سهولة إخماد كل حركة في مهدها لضيقها وانحصارها ضمن حدود اقليمية . بل لقد نجح المستعمر الى أبعد من ذلك فقد أصبحت بعض الفروق المصطنعة تتمركز وتتوضح . وتكون عقبات في سبيل إثارة المشاحنات بين حكام قطر وآخر .

وحزب البعث العربي الاشتراكي ، الواعي على كل هذه الأمور قد بنى فكرته وأساليبه في النضال على إفساد الخطط الاستعمارية وعلى الحقائق القومية الثابتة والاستفادة من قوى العرب النضالية بأجمعها . لذلك كان حزب البعث حزباً عربياً شاملا . فقد أنشأ وسينشئ له فروعاً في جميع الأقطار العربية وهو لايعالج القضايا والمشاكل القطرية من سياسية واقتصادية واجتماعية وثقافية بنظرة ضيقة محصورة ضمن حدود الاقليم بل ينظر الى قضية العرب بأجمعها كوحدة . ويقرأ سيره بما تقتضيه مصلحة الأمة العربية العليا بأجمعها .

المركز

المادة ٢ ـ ولما كانت حركة البعث العربي قد نشأت أول ما نشأت في سوريا . . فقد اتخذ الحزب مدينة دمشق مركزاً له ولكن هذا لايعني ان هذا المركز دائم ولذلك فقد نص دستور البعث على أنه يمكن ان ينقل المركز الى أية مدينة عربية أخرى ، اذا أقتضت ذلك المصلحة القومية وقد أصبح هذا الأمر ممكنا الى ابعد حد بعد أن تكونت للحزب عدة فروع قوية في الأقطار العربية وقد نقل مركز الحزب فترة غير قصيرة الى بيروت عندما اقتضت المصلحة القومية ذلك .

المادة ٣ ـ ليس من الميسر هنا شرح الفكرة القومية شرحا وافيا ولذا فمن الضروري ان يرجع الى المصادر الخاصة الواسعة لبحث الفكره القومية مفصلا والاحاطة بها .. ولكننا مع ذلك سنورد أهم النقاط المتعلقة بالفكرة القومية . فالقومية بأخصر تعريف هي : حب المرء لامته واعتبارها وحدة واحدة وعمله على ما يكفل اسعادها وتقدمها والشعور القومي أي حب المرء لأمته وشعوره بانه مرتبط بهذه الأمة ، ناشيء عن عدة عوامل . أهمها عامل وحدة اللغة . وعامل وحده التاريخ كعاملين رئيسيين والعوامل الجغرافية والاقتصادية والدفاعية والثقافية كعوامل مساعده . والفكرة القومية التي تنبع من هذه العوامل تنظر الى الأمة كوحدة ، ولو كانت بينها بعض الفروق والحواجز الجغرافية البسيطة أو الانقسامات العرقية أو الطائفية ، وترى ان هذه الفوارق يجب أن

« البقيه في صفحة ٩ »

«هنساء ١١٠٠»
موديل ١٩٥٩

وصلت الى عدن في خلال شهر اول شحنة من السيارات الالمانية (هنسا ١١٠٠) موديل ١٩٥٩ ولمشاهدتها اتصلوا بوكيلها :

احمد عبدالله العاقل
ص . ب . رقم ٥٨
تلفون ٢٥٧٩
حاقة حسين ، عدن

مطعم باندونج

أقصدوا مطعم باندونج الواقع في شارع رقم واحد في التواهي وستجدون من مختلف الأطعمه الشرقيه والغربيه مع الخدمات الممتازة وتوجد فيه جميع المشروبات المثلجه والخضر والفواكه والحلويات وغيرها من المرطبات زوروا مطعم باندونج مرة واحدة لتتأكدوا من ذلك والتجربة أكبر برهان ..

أسرار

* هل ترغب التعرف بالمراسلة على أصدقاء وصديقات وهواة جمع الطوابع من جميع انحاء العالم ؟
* هل ترغب دراسة المحاسبة باللغة العربية أو الأنجليزية أو الافرنسيه أو الراديو والصحافة واللغات بالمراسلة وبدون مقابل ؟

أرسل عنوانك الى :
الاردن عمان — ص . ب . رقم ١٠٠٠
معهد دار عمان
لترسل اليك الدليل مجاناً

النظارات العدنية

QUALIFIED SIGHT-TESTING OPTICIANS

LATEST STYLES OF FRAMES
& QUALITY LENSES ALWAYS
IN STOCK.

ADEN OPTICIANS

ESPLANADE, CRATER, ADEN

مع القراء

بالمفتوح

نحن نطالب بالحرية ومقاطعة هذه الانتخابات لأنها لم تفد الشعب بل أفادت الأشخاص دون الشعب .. أين العهود التي يعاهدون الشعب بها فاليوم نريد نحقق أهدافنا نريد نبنى لنا أهداف عالية نريد نرسل أولادنا إلى الخارج ولكن أين من ذلك ؟؟ أين رجال الانتخاب الذي عاهدوا الشعب بل يعاهدون لأجل تعطيهم صوتك وبعدين مايعرفوك إذا هم فوق الكراسي العالية وينسوا كلمة هذا الشعب المسكين الذي اختارهم ليبثوا المستقبل لأبنائهم لماذا لا نقاطع الانتخاب ؟ . أيها الاخوان هل تعطون أصواتكم لهؤلاء ؟ الذين يرشحون أنفسهم لأجل يخدموا الشعب كما يقولون . فهل حققوا لكم الأهداف ؟ لا قاطعوا ولا تعطوهم صوتكم الغالى قاطعوا لأجل تتقوي وحدتنا مع اخواننا العرب فى جميع أنحاء البلاد . لماذا اخواننا اليمنيين لم يعطوهم حق ترشيح أنفسهم والأجنبي يدخل يرشح نفسه ؟ لماذا نعطى أصواتنا للاجانب ونحن لا نريد أجنبي ولا نريد ترشيح أحد ان اخواننا فى السودان نجحت مقاطعتهم من قبل لأنهم متحدين وسنقاطع الانتخابات وستنجح بأذن الله الكريم ويكون النصر لنا والعزة للعرب .

مواطنه عدنية

كلمة صريحة أمينة

أخى الفاضل رئيس تحرير العامل قرأت باعجاب شديد التصريحات الخطيره التى أدلى بها المحترم جوشى لمندوبكم .. وقد أظهرت تلك التصريحات موقف من قالوا أنهم يمثلونا . والمحترم جوشى راجل صريح وقدير وقد كانت تصريحاته فى الصميم .

إننا فى حاجة إلى ناس أمناء وقد جربنا كثيرين خلال التسع السنوات الاخيرة وهناك وجوه جديدة لم نجربها بعد .

ولكننا قررنا المقاطعة كبدأ لا نحيد عنه وسنقف بجانب المبدأ إلى النهاية .

على محمد ناصر

جوشى يتحدث بقية

أما الباشراحيل وعلى ما أظن البيومى أيضاً فقد عبرا عن رأيهما فى البيان قائلين اذا وقع السيد زين البيان ثم نشر سيعتقد الشعب بان السيد زين قد املاه عليهم وانه لن يسبب رد فعل طيب . ثم أوضحت للسادة الحاضرين رأى وقلت لهم بانى لا أرغب فى ترشيح نفسى اذا لم يريدنى الشعب وانني على استعداد ان أدخل الانتخابات اذا أيدنى بعض أعيان العرب المحترمين .

وبعد اتفقنا على رأي واحد توجهنا جميعاً الى بيت السيد زين العيدروس ووافق ان يوقع اوراق ترشيحى اذا ايدنى بعض أعيان العرب وفى اليوم التالى ذهبت الى السيد زين بصحبة الشيخ على اسماعيل تركى لأعرض أوراق الترشيح بعد أن وقع عليها كل من السادة :

الشيخ على محمد با حميش وعلى وعلى اسماعيل تركى ، على عبدالله الصافى ، صالح حاجب ، عبدالكريم جعفر والسيد حسين محمد محسن الصافى

وعندما شاهدها السيد زين قال ان كل شيء على ما يرام !!

ولم ينسحب المحترم باشراحيل من الاجتماع الذى عقد فى بيت السيد زين كما ذكر ذلك فى صحيفته الأيام معتذراً بميعاد سابق ولكنه بقى الى انتهت الجلسة وذلك بتوقيع السيد زين العيدروس على أوراق ترشيحي ..

وعندما سألت المحترم جوشى عن رأيه فى المقاطعة أجاب قائلاً :

أنا أومن بالمقاطعة كسلاح إيجابى فعال وكوسيلة لفرض ما يريده الشعب على المسئولين .. وإيمانى بالمقاطعة ينبع من المكاسب الجمة التي حققها الشعب الهندى تحت قيادة المهاتما غاندى الذي كان يدعو الشعب للمقاومة السلمية وبعض الاحيان لمقاطعة التشريعات والبضائع الاجنبية عندما كان يصطدم بالسلطات الحاكمة .

والمقاطعة تنجح اذا ما أعد لها برنامج طويل المدى لمواجهة نتائج الانتصار .. أو نتائج ما بعد المقاطعة ..

وقد قال المستر ديبار لوفد مؤتمر عدن للنقابات اثناء زيارته

> نوالى فى العدد القادم نشر اجابات للمستر جوشى عن الوضع العام

الأخيرة « إن المقاطعة مسألة استراتيجية » رأننا خضنا الانتخابات فى الهند مرات كثيرة وقاطعنا أيضاً مرات عديدة حسب الظروف السياسية واستراتيجيتها . وقال أيضاً ان الحرية السياسية يجب أن تسير جنباً الى جنب مع الحرية الأقتصادية والاجتماعية كما نصح وفد المؤتمر ان يدرس المشاكل العديدة التى تواجه البلد الآن والتى ستواجهه فى المستقبل .

وأرى ان مقاطعة الانتخابات فى ذلك الحاضر لن يمنع تقدم عدن السياسى فحسب بل سيعيقه أيضاً ومقاطعة الوطنين الانتخابات فى رأيى اجراء سلبى إلا انى احترم رأي المقاطعين الشرفاء . ويا حبذا لو أستطيع مقابلتهم والتحدث إليهم لتبادل الرأى .

وعندما سئل المستر جوشى من ان ترشيح نفسه لانتخابات المجلس التشريعى يتعارض مع تصريحات المستر ديبار الذى نصح الجالية الهندوكية فى عدن ان لا تقف فى طريق الامانى القومية للعرب اجاب قائلاً :

انى متفق تماماً مع المستر ديبار فى أن عدن بلد عربى ومن ينكر هذا فكأنه ينكر أن الشمس تضيء .

> ان الهندوك لا يجب ان يقفوا ضد امانى العرب القومية فحسب بل ويجب أن يبذلوا قصارى جهدهم لتحقيق هذه الاهداف .

وقال المستر جوشى اجابة على سؤال عن وحدة اليمن الطبيعية : ان عدن لا تستطيع ان تعيش وحدها سياسياً واقتصادياً بدون المحميات واليمن أيضاً .

وقال ان عدن جزء من جنوب الجزيره العربية ولا يستطيع ان ينكر هذه الحقيقة احد وأرى ان اتحاد عدن والمحميات يجب أن يأتى فى الدرجة الأولى وبعد ذلك من الممكن النظر فى شكل الاتحاد مع اليمن .

المقاطعون يضمنون على المعتقلين للمقاطعين كل الحقوق التى للمنتخبين

جرت عدة حوادث فى منطقة كريتر فى صباح الأحد الماضى حيث اعتقل البوليس عدداً كبيراً من المواطنين المؤيدين للمقاطعة بتهم مختلفة أهمها تعليق يافطات بدون امضاء وقد سارع إلى مركز البوليس عدد كبير من أقطاب المقاطعة حيث أمضوا على كل الضمانات المالية التى طلبها البوليس ومن ثم أطلق سراح المعتقلين .

> وقد صرح مسئول رسمى كبير بأن المقاطعين ستكون لهم الحرية المطلقة كما المنتخبين فى حدود القانون والنظام .

* بلغنا من مصدر لايتطرف اليه الشك أن جالية أجنبية وعدت مرشحاً - معروف بانفصاليته - فى جنوب كريتر بأن تعطى له صوتاً مقابل اعطائها صوتاً لمرشحها الأجنبى .

تكذيب من محمد حسين عدن والا

اتصل بنا الفاضل حسين عدن والا والفت نظرنا إلى أن ما نشر فى العامل عنه ليس له أساس من الصحة وانه يعتبر اليمنيين أخوة له .

الشوكلاته اللذيذة بالنارجيل

الوكلاء
سى أيرلند ليمتد عدن

طبيعة أفسى طبيعة

لا تبك على من مات ابكى على من خف عقله

عزيزى ورقة الحنة .

تحية عاطره

والله اليوم أنا صنفت أكتب لك من شان نجلس نحش قليـــل على المجانين الذي عندنا بالشيخ عثمان .. وهذي المره عندنا مجانين من نوع جديد .. موش مجانين من دونك اللى نعرفهم أنا وأنت وكل الناس ولـكن مجانين ضيعوا عقولهم بسبب الانتخابات .

أول مره تعال شوف مع من قدم يجلسوا ويروحوا فين .. وبينى وبينـك لو تدرى فين يروحوا باتضحك وباموت من الضحـك وباتجاس تشاور عقلك زى .. من متى قدهم كدا يتنازلوا ويجوا إلى هنا ؟؟ وايش اللى صنف لهم يجلسوا مع ناس كانوا أول يضحكوا منهم ؟؟ والله ياورقة الحنة أنا بنفسى موش مصـدق اللى شفته بعينى .. لأن اللى شفته كان معجزة .. معجزة من معجزات السماء .. ولـكن قد نحنا داريين إنه كل هذا من شان الأيش ؟؟ الانتخابات ياجدع .

هيا أسمع . بدينك قوللى موش أنت تعرف حواف (الاخدام) للى عنـدنا بالشيخ عثمان ؟ ؟ وتعرف (عشش الحوى) اللى يسكنوها أخدام ـ وخالى بالك أنا وانت نقدر ونحترم الاخدام ـ ولـكن هيا والله العظيم ماحلفتنا يمين أنا جالس قريب ديك الحواف وطول عمرى ماشفت واحـــده من ذيك الشخصيات (الناكعة) تجزع هناك والاتجى تجلس مع هولاء المواطنين الأمناء وانا أعرف هذي الشخصيات تهوع لما تشوف حواف الاخـدام وتطرش وكانوا يقولوا ان الاخدام أصحاب الدبب .. ولـكن دحين ـ وسبحان مغير الاحـوال ـ تعرف أيش أستوى ؟؟ قاموا هادول المجانين اللى كانوا ما يتنازلوش يجزعوا حافة الاخدام .. قاموا وجزعوا هناك .. موش هذا وبس ولـكن عادوا قاموا يشتروا لك قات وهات يامقيل وسمره وجالسين يوقحوا مـع الاخدام وطـارحين اكتافهم فوق اكتاف واحد من الاخدام اللي كانوا يقولوا عليهم أصحاب الدبب من شان نحن نقول والله ذونا ناس مخلصين ومتواضعين يجلسوا مـــع الشعب ويحسوا بالآم الشعب .. هيا بدينك قول لى أيش جرى لعقولهم .. موش اجنقوا والا لا ؟ ؟ شوف كيف خلاهم الانتخابات يحلوا اقنعتهم ويجدلوا بالـكبره حقهم بالبلاعه وقاموا يدوروا الحواف ويجلسوا يخزنوا مـــع ناس كانوا أول صعاليك ـ حسب ظنهم ـ . كى قوم ندعى من شان هاذول المجانين وباندعى منشان ربنا يشفيهم من مرض الـكراسى والبقع .

طيب ذول بس أثنين خلى لهم حالهم وتعال نشوف غيرهم من المجانين .

والله ياورقة انه أنا من أول كنت اتمنى أشوف واحد من الناس ذونا يمشى على رجوله بالسوق ونازل لك على عباد الله سلام وضحك ومشاوره على الاحوال والصحه .. وكنت اتمنى يجئ واحد منهم يشاورنا على حالى من شان أخرج له اللى بقلبى واشكيله من الدود والعكابر السود اللى ربت لى من أصحاب المجلس التشريعى .. وتدري ايش استوى ؟ وقعت المعجزة وتحقق حلمى ـ لأن الانتخابات قربت يا أبو الرجال ـ ولقيت لك واحد من المجانين المرشحين يمشي ـ زي المجانين بالضبط ـ يضحك لنا ويسلم على داك وطارح بابوره الفخم عند البيت وقام يمشى وجله زي واحـد من الشعب .. وكنت أنا با أسقط مدوخ لما شفته .. شعره مشعث وحركاته مبهدله يشوف النـاس يضحكوا عليـه ويحسبهم يضحكوا له .

ولما شافنا قام يصبح لى ويشاورنا على الاهل والاصحاب وفين أنا غائب و .. و .. وقام يشارونا بكل وقاحة (إيش أستلمت منى خط ؟) قلت له (انا والله استلمت موش منك أنت وبس أستلمت قريب خمسه خطوط) ورجع يشاورنا (طيب قريتهم ؟) وجوبت له (والله ماخبيش عليك كل خط أستلمه اقطعه تبل ما أقراه وانا مادريش داخله من خطرشه .. وبصراحه ما ناش دارى أيش اللى خلاكم تعرفونا هـــدي الايام ؟؟) وبعدين قام يضحك مدريش ليش ولما سكت قال لى (أيش أنت ...) وقطعت أنا كلامه (أيوه . . أنا مقاطع) .

ولو كان هلك ياورقة وشفت كيف أستوت حالته باترثى له .. وانا والله ما أعرفش أيش أسوى من هدول الناس اللى ماخلوا لنا حالنا .. خطوط وسؤلات عن الصحـــة والعافية ولى خدمة ؟؟ أنا خدامك ؟ المهم كله هدرة مجانين ..

أما العيال الصغار فاعلين كاسره بالشيخ عثمان .. قاموالك العيـال الزغار وهات ياجرى وراهم وهم يصيحوا « قاطعـوا الانتخابات قاطعوا الانتخابات . . » المهم ياسيدي وعينى حتى المجانين من صدق مايتبهدلوش كما أصحابنا مجانين الـكراسى .

نهيته يا أبو الرجال .. لو أجلس اكتب لك يوم بحاله على بهدله المجانين الجدد مكانه ما با يكفيش . بس دحين قوم نصلى انا وانت من شانهم . قول بعـدى . « يارب أشفى عقولهم .. وكسر الـكراسى اللى جننت بهم وخليهم يا أرحم الراحمين يعرفوا بقدرتك إنه نحن مقاطعين ونعرف حيلهم البايخة .. يارب زيد بالجنان وصروع بهم زايد اذا كانوا مكانهم مصممين يدخلوا المجلس التشريعى .. آمين . »

أحزى لى باحزى لك

* أحزي لى من هو المرشح الذى يحنق من كل شيء يكتب فى العامل

(السارق براسه قشاشة)

* احزى لى من هو المرشح الذى ودف بكم يا إنساز لانهم مايرضوا يسايروه

* أحزي لى من هو المرشح الذى بينفصل عن الجماعة فى القريب العاجل

* أحزى لى من هو المرشح الذى لابص بالعمال ويقول انه اشتراكى وبايخدم قضيتهم

* أحزي لى من هو المرشح الحرباء الذى يتلون على كل لون

* أحزى لى من الذى يغالط الناس بالذي يكتبه فى جريدته

الفائز الأول شلن

(الريفة)

القطة الثمينة
الصافيه تضيف
الكثير للغذاء
بسيط الاستعمال
اقتصادى

مملوءة بالميزات ولذيذة
قطة نسلة تضيف المزيد من الفرق
للغذاء العائلى
استعمل القطة يومياً بطريقة اخرى
قطة القطة

P.I. 884 A3

لتقوية الجيل الجديد

وبناء أجسام قوية صحيحة

تنضح بالجمال والبهاء

واضبوا على اعطاء أولادكم

حليب « أونا »

الغنى بالفيتامينات والزبده

مطلوب حالا

مصلح ساعات ويكون ماهر فى ترميم ساعات اليد ، وساعات الحائط ، الساعات المنبهة . ويشرط فيه الخبرة .

ماهية مغرية . يجب أن يكون من مواليد عدن أو حائز على إقامة .

قدموا طلباتكم إلى :

شركة الساعات الأهلية

قسم مى . رقم ٢

كريتر ، عدن

تجاوبوا مع الاحرار فقاطعوا الانتخابات

محمد سالم على
رفض الجلوس مع المصريين

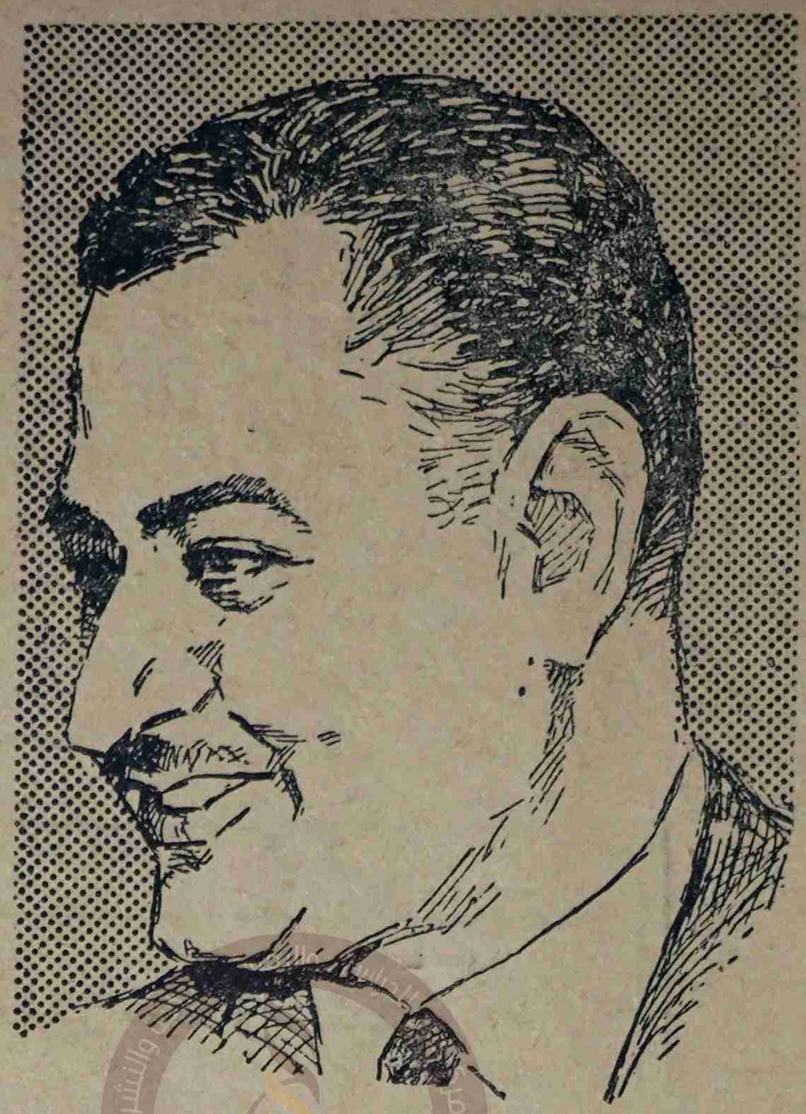

جمال عبدالناصر : القومية العربية طريقنا ..

عبده خليل سليمان
نيل الكرسى لا يحقق أمانى الشعب

نهرو :
هل يرضى أن يكون طموحه القط

نكرو : ...
والعرب يؤيدون كل خطوة تحررية

إدريس حنبلة تضحية .. وفداء ..

مصطفى ... مسحب
لو وضعوا التشريع ... يمينى والملاى فى يسارى
لا أحيد عن مبدئى ـ مقاطع

شيخان الحبشي ..
أحاديث المقاطعة من صوت العرب

... داودي خليل
مسحب ... مقاطع

حرية .. وحدة .. اشتراكية ..

... الساعة العاشرة والنصف ... بالمركز ... هادئة الا من ... الناس المتفرجين ... أصل حوالى عشرين ألف ناخب

فضيحة الأسماء في سجلات الناخبين

علمنا من مصادر خاصة بأن بعض المرشحين قد أكتشفوا أسماء كثيرة للناخبين دون أن يكون لاصحابها وجود .. وقد قال انا أحد المرشحين بأنه سيقدم كشفاً بعشرات الاسماء ويطالب بوضعها تحت الرقابة الدقيقة ..

والعامل تقول بأن على الحكومة ان تحقق فى هذه الاتهامات الخطيرة جداً والتى تكشف فساداً سياسياً خطيراً وتضرب بيد من حديد على المفسدين كما وأننا نعتقد بأنها ستكون فرصة للتأكد من شرعية حاملى بطاقات الاعفاء الجديدة **exemption card** أثناء تقدمهم للادلاء بأصواتهم .

اننا نسعى دائماً لخير البلاد وأهلها ونحن لذلك نطالب بتحقيق سريع ..

بيـــان هام للمواطنين

يود المؤتمر العمالى أن يلفت أنظار المواطنين إلى الاشاعات الكاذبة التى بدأت تتناقلها الألسن والتى تقول بأن الحكومة ستتخذ بعض الاجراءات ضد من يقاطع الانتخابات وهذه إشاعات كاذبة فالقاطعين لهم الحق فى أن يقاطعوا الانتخابات وأن يلتزموا الهدوء .. والنظام .. وأنصار المرشحين ليس لهم حق إرهاب القاطعة أو جر النـــاس بالسيارات من منازلهم لأن هذا أيضاً عملا ينافى القانون .

والرجاء من رجال البوليس أن يتأكدوا بأن :

١) كل مواطن يتمتع بحرية تامة وجو محايد .

٢) أن أنصار المرشحين لا يحملون النـــاس بالسيارات الى مراكز الأنتخابات .

٣) أن مراكز الانتخابات لا تحاط بأنصار المرشحين أو القاطعين .

رسالة من صميم واقع الانتخابات

لقد استلمت ورقة الانتخابات باسم والدى الذى قد توفى الى رحمة الله منذ اربع سنوات فأحب ان اتساءل عما اذا كان الأموات لهم حق التصويت مع الاحياء أم ان للرأى العام ان يستنكر كمثل هذه الاعمال التى يقوم بها بعض الناس فى منطقة التواهي الذى لايعرفون شيء عن ابناء وطنهم الا فى اوقات الانتخابات فياريت والدى توفى فى ميعاد الانتخابات حتى هؤلاء الاشخاص الجشعين على كرسى التشريع يظهرون شخيصاتهم فى الدرس كمثل ما يفعلون فى نفس هذه الانتخابات يذهبون الى المساجد ويأكلون فى المطاعم ويحضرون فى المخادر وجميع الافراح والبارز وغيرها لكى يستغفلوا الشعب

فهأنا أول شخص يستنكر هذه الأعمال بصفتى مدافعاً عن صوت والدي الذى قد توفى الى رحمة الله لا يستطيع احداً ان يصوت بأسمه والنمرة هى T ١٤١٠

« مقاطع »

عمال البريقة يقاطعون

عقد عمال البريقة اجتماعاً عاماً مساء الأمس الأربعاء والقيت بعض الكلمات الوطنية على المجتمعين .

وعلت الهتافات بحياة المقاطعة والقاطعين ..

إضراب جديد

أرسلت نقابة متشل كوتس إشعاراً هاماً الى مدير الشركة تلفت نظره الى عدم استجابة الشركة لمطالب النقابة التى تقدمت بها منذ وقت طويل ، وقد جاء فى خطاب النقابة بأنه مالم تستجب الشركة للمطالب العمالية فان النقابة ستنفذ قرار الاضراب إبتداءاً من يوم الاثنين القادم

عهد وميثاق بقية

رفضنا للمشروع الحكومى الجديد ونود أن يقدر السادة الذين قدموا أنفسهم فى قائمة الترشيح ادراك حقيقة موقف الشعب الذي تجلى بوضوح هذه الأيام ، فـــلا زالت الفرصة أمامهم للانسحاب من قائمة الترشيح والوقوف معه ضد المشاريع التي تريد أن تشوه مستقبلنا .. فاليهم نتقدم بخالص الرجاء ..

ولنقاطع جميعاً الانتخابات ..؟

والنصر لـــلاحرار

ولا حكم الا للشعب

الامضاء محمد سالم على عبده خليل سليمان

خطاب جديد

للرئيس جمال عبدالناصر

يلقى الرئيس عبدالناصر خطاباً وطنيا شاملاً يوم ٣ يناير القادم .. ويذاع هذا الخطاب فى كل الاذاعات الموجهة من الجمهورية العربية

كتيب صغير بعنوان

« من أجل الوحدة الشعبية »

بقلم : محمد سالم على

يصدر يوم السبت

السعر : ٥٠ / نصف شلن

كريشنا منن يصرح

جاء فى اذاعة صوت العرب أن كريشنامنن الذي زار القاهرة فى الأسبوع الماضي صرح بان الهنود المقيمين فى جنوب الجزيرة العربية سيراعون حقوق الضيافة ولن يقفوا ضد الأمانى القومية .

وقد أصدرت حكومة الـ تعليمات الى كل الهنود المتجنسين لايقفوا حجراً عثرة أزاء الوطنيين فى البلدان التى يقيمون فيها .

طبعت فى دار البعث للطباعة والنشر

طيران الشرق الاوسط

زوروا لبنان باجور مخفضة على طائرات سوبر فايكونت الفاخره

يسر شركة طيران الشرق الأوسط أن تعلن عن تخفيض فى أجور سفرياتها بين عدن وبيروت السنوية باذلة كل جهودها لتوفير التسهيلات العظيمة لزيارة لبنان والتمتع بالاجازات السنوية ، برحلات فى غاية البهجة فى ربوع لبنان الجميلة . فبدلاً من ٢٤٤٨/٠٠ شلناً تقرر ما يلى —

من عدن الى بيروت وبالعكس ٨٥/٠٠ جنيهاً استرلينياً أو ١٧٠٠/٠٠ شلناً

وللمعلومية فان جميع التذاكر التى تصرف لهذه الرحلات فان فعاليتها تنتهى فى مدة شهر واحد فقط من يوم ابتـــداء الرحلة ..

لجميع الإستعلامات إتصلوا بمكاتب — **خطوط عدن الجوية** شارع اسبلانيد — كريتر تلفون ٢٢٢٤/٥ و ٢٢٥٨

أي أو مكتب سياحة

محمد عبده نعمان يوالي اذاعاته الهامه من صنعاء ليلياً