لقيس تحيي أبناءها بمناسبة حلول شهر رمضان المبارك

اعزائى وابنائى الابرار احييكم
ية تقدير واعجاب تقدير
طفكم واعجاب بتضامنكم .

فلقد بعثتم التاريخ بعثاجديداً
ضتم عنه غبار الزمن .

متم البرهان الناطق على أنكم
فاد وابناء من بنوا السدود
يدوا القصور ؛ وفجروا خيرات
ض حتى اصبحت اليمن تدعى
صرهم بالارض الخضراء واليمن
يدة .

أخى اليمنى اينما كنت اخى
ي حيثما سكنت فى مثل هذا
ر الكريم من العام الماضى كانت
ة باقيس حلما جميلا ، وأملا
نا حتى اذا كملت الفكرة ،
العزم وجهنا النداء اليكم
ق الفكرة ، وتجسيد الأمل
مشروع لكلية فبذلتم فى سخاء
اعطيتم فى كرم مماجعلنا نقدم
اء المرحلة الاولى إيماناً بكم
بجدكم ، ولم تمضى سته
حتى كان البناء للمرحلة
قائما على اتم ما يكون القيام
ت الساعه ساعه دخول فلذات
ادكم الى أحضان باقيس
فى ١٦ اكتوبر الماضى
بجيش من ابنائنا قوامه الف
طالب وطالبة يحتلون الصفوف
فة للعلم وشوق الى المعرفة .
وكادت العزائم تهن ، والجهود
تخور لما واجهنا من كثرة الوافدين من ابنائنا إلى كلية باقيس ينشدون العلم ، ويتطلعون الى نور المعرفة ولكننا حمدنا ، وفتحنا الابواب على مصاريعها ، وقررنا العمل صباحا ومساء ، حتى نكمل بناء المرحلة الثانية .

أيها الاخوة أيها الامجاد ! وها نحن قد أقدمنا على بناء المرحلة الثانية معتمدين عليكم بعد الله فهذه رسالة آمنا بها ، وعرفنا بإنها الوسيلة المضمونه لاعادة مجدنا وعزنا وتحقيق غايتنا فى هذه الحياة الاوهى العزة والكرامة .

واننا مع هذا الشهر الكريم لنمد ايدينا نحوكم فى ثقة وايمان نهز عواطفكم ، ونستمد عونكم ومساهمتكم لاكمال المرحلة الثانية ، ولقد ضربتم المثل الأعلى فى عزمكم وتصميمكم وكرمكم والشاهد على ذلك قيام كلية باقيس بناء شامخا ، ومنهجا راسخا ، وعلما نيرا وفكرا مخلصا

لقد بقى لكلية باقيس خمس مراحل حتى تكمل شخصيتها وتظهر عظمتها ويتم بناؤها ، وباستطاعتكم أيها الاخوة ان تبنوا فى كل ستة اشهر مرحلة :

فى يدينا من القوة مايحيل الذل .
إلى عزه ورفعة ومهابه
فابذلوها لكي نشيد مجداً
ابديا بعدكم أحبابه

بالله عليكم

أيها الاخوة أرجعوا باذهانكم إلى ما قبل سنين وفكروا كيف كنا واين نحن اليوم .. ؟!

لقد كنا اشتاتاً وافراداً الاوجود ولالناوهيبة لوجودنا ، ولكننا اليوم كيان ثقافى ، وجماعة مؤمنة بنفسها تعمل للخير ، ونبنى للمجد ، وتترك للتاريخ اثرا ينطق بالذكر الجميل ، دقات قلب المرء قائلة له :

ان الحياة دقائق وثوان
فارفع لنفسك قبل موتك ذكرها

فالذكر للانسان عمر ثانى أجل ان الذكر الجميل للانسان حياة جديدة ، وعمر جديد ، وان فى دعاء نبى الله ابراهيم لحكمة بالغة حين قال :

واجعل لى لسان صدق فى الأخرين

أيها الاخوة :

انه ليسركم كما سرنا عندما وصلتنا رسائل من اكثر المهاجرين اليمنيين يشدون ازرنا ويؤكدون تعاونهم معنا بالقليل والكثير وبالسهل واليسير ،

انتمو قوة اذاما اجتمعتهم
كقوى السيل كونته الغمامة

نعم ان عشرة ملايين سنتا تساوى عشرة الآف شان فلو جمع كل منا قيمة مايدخنه فى اليوم من سيجارة أو تنباك وقدمه تبرعا لهذا المشروع الأيدى لقام بالمقصود وأوفى بالغرض

نعم والذى يشرح صدورنا جميعا هو هذا التجاوب العاطفى الرائع الذى حدث بين ابناء اليمن المهاجرين حتي ان رسالة جاءت من مهاجر يعمل فى أعماق الارض بامريكا وطيها حوالة بمائة دولار وسننشر أسمه فى حينه لنسجل للتاريخ أسماء مغمورة كانت تقدم للخير فى صمت ايها الاخوان اننا لوبنينافى كل سته أشهر مدرسة تضم الآف الطلبه وأقمنا مشروعا حيويا قيما يعول مئات الأسر ، فعندكم حساب النتيجة . !!

يجب ان نهيىء أولادنا للمستقبل الذى سيسافر بالصواريخ لاعلى ظهور الحمير . هذا وان من اخوانكم المخلصين من سيقوم بجمع التبرعات خلال شهر رمضان المبارك ، فمدوا اليهم ايديكم فى إخلاص وارتياح وشدوا ازرهم ، فكلنا فى اداء هذه الرساله جنود مخلصون . واذكروا دائما قول الله تعالى : ان الله لايغير مايقوم حتى يغيروا ما بأنفسهم)

والله لايضيع أجر المحسنين

هيأة التربية
والتعليم . لكلية باقيس

* * *

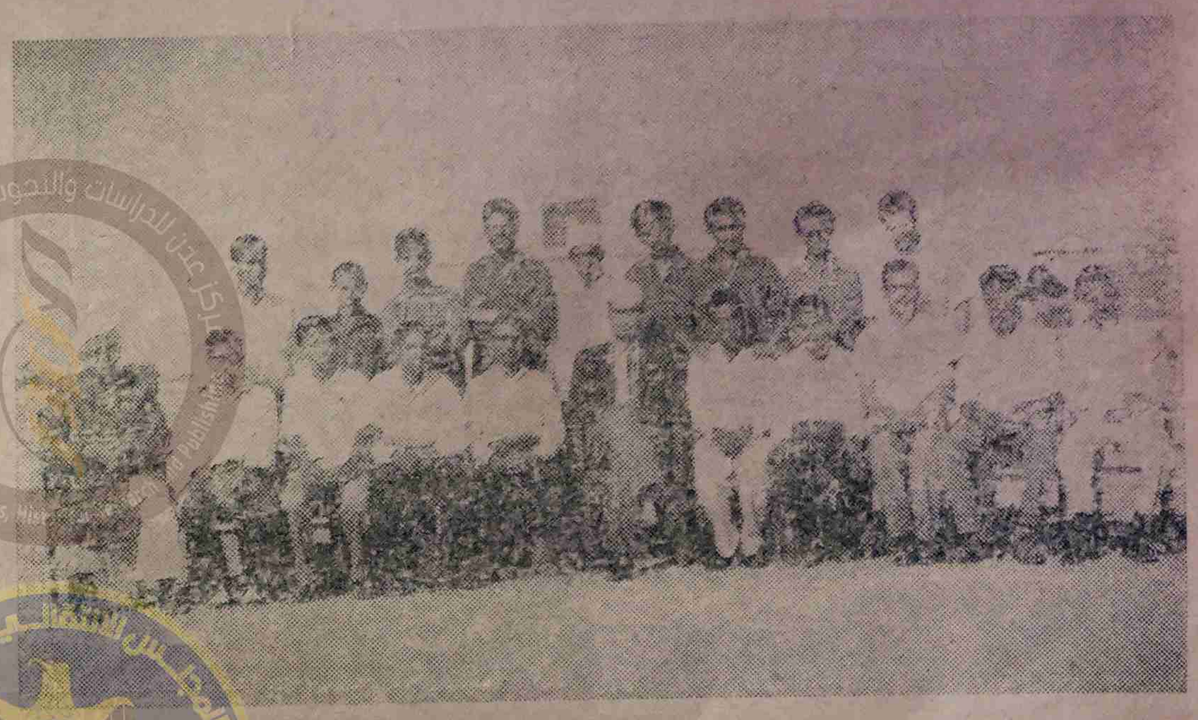

« هيأة التدريس بكليـــة باقيس لوجبية المساء وهى تضم سبعة عشر معلماً ومثلهم من
ات لوجبة الصباح . ويرى عميد الكلية فى وسط الصورة

كلمة أدب

هذه القصيده !!

سيلاحظ القاريء العزيز قصيدة شعرية نشرناها فى ركن الادب تدل على بداية طيبة ، وتبشر بطلائع ثورة شعرية جديدة .

ان هذه القصيدة تصور مأساة إنسانية من مآسى متعددة تتكرر فصول حوادثها فى بلاد لاتزال عائشة عيشة القرون المظلمة ، تتحكم فيها الاهواء ، والمصالح ، الشخصية والنزعات الفردية .. وتستمد هذه المآسى روافد نموها وإنتشارها من أوضاع معكوسة رعناء ، تعمل جاهدة لتشريد الآلاف من المواطنين ، تاركين وراءهم أطفالهم ونساءاهم وكل عزيز عليهم وهم حين يتحملون لوعة الفراق ، وعذاب الغربه لايتحملونها فى سبيل التفسح والنزهة وإنما فى سبيل الحصول على ما يسكتون به عواء « حواصل » أطفالهم الخاوية . وقطع القماش المتواضعة التي سيضعونها على اجسامهم النحيلة الضاوية كما إنها تصور حرمان أطفال هذة البلاد الحبيبه من عاطفه الأبوة التى تبعث فى النفوس الصغيرة شعور الامن والأطمئنان ، وتجعلهم ينظرون إلي الحياة نظرة تشمع منها الآمال الباسمة والثقة فى المستقبل الكريم ..

عبد الرقيب عبدالله

الوطن

صحيفة اسبوعيه جامعه
صاحب الامتياز
ورئيس التحرير المسئول
عبدالكريم الحصينى

العنوان :
ص . ب . رقم (٢٠٥٧)
تلفون رقم ٨٣٠٨
عدن — الشيخ عثمان

الاشتراكات
٥٠ شلن فى عدن
٦٠ فى الخارج

الاعلانات يتفق بشأنها مع الادارة

الادارة حق التصرف فيما يرد اليها من رسائل ، ولاتعاد نشرت ام لم تنشر

اعلنو عن بضائعكم
فى صحيفه
الوطن

اول مؤسسة أهلية اقتصادية تساهم في بناء اقتصاد البلد

٥,٠٠٠,٠٠٠ خمسة ملايين شلنج رأس مال شركة عدن للهندسة والمقاولات المحدوده

تأسست أخيراً أول شركة وطنية برأس مال وطني بحت ، للقيام بجميع الأعمال والمشاريع الهندسية الكبرى في بلادنا المحتاجة الى الأموال الوطنيه والمساهمة الأقتصادية الفعالة التي تتجاوز تكاليفها العشرين مليون من الشلنات : وبهذا سوف تتحقق مكاسب اقتصادية وتشجع نزول رأس المال الوطني [illegible] العمل والأنتاج والبناء بعد ان ظل مدة طويلة حبيسا لاتستفيد منه البلاد الفائدة المرجوة متردداً في مواجهة المسئوليات الجسام التي تنتظرها البلاد مستقبلا ، ولقد ساهم في تأسيس هذه الشركة عدد من رجال الأعمال الوطنيين المقاولين المعروفين وعلى رأسهم : الحاج شمسان عون الحاج محمد عثمان ثابت ، والحاج احمد حيدر ثابت ، الحاج محمد علي مقطرى شركة الحصني والشبوا [illegible] عبد الودود ثابت وشركاه على الاحمدي .

هذا ولايزال باب المساهمة مفتوحاً امام كل مواطن متحمس لخدمة البلاد وتنمية الثروة الاقتصادية والعمرانية وذلك بمقتضى نظام الشركة ودستورها المطبوع . وشركة عدن للهندسة اذ تبرز الى الوجود في هذه الظروف انما تثبت بأن البلد متعطش للمشاريع الحيوية الكبرى ومتلهف للنمو الاقتصادي والتطور العمراني . تواق للخروج من العزلة والانفرادية والتردد الذي لامعنى له الا الضياع وتفويت الفرص السانحة للانتاج والاستثمار البناء .

نعم ان البلاد تنتظر هذه الوثبة الاقتصادية بفارغ الصبر ـ هذه الوثبة التي يجب أن تسبق البناء السياسي وتدعمه . وتؤكد جدارة الشعب بتحمل لمسؤلية الاقتصادية والاجتماعية التي تنتظر ها البلاد في المستقبل

* * *

☆ سيقوم الأستاذ عبد الرقيب عبدالله بإستفتاء الأدباء والفنانين وجميع طبقات الشعب عن تمنياتهم إذا مامرت عليهم ليلة القدر إنتظر ياقارئنا العزيز وأحضر بذهنك الطلبات التي ستقدم بها إلى ليلة القدر من شهر رمضان المبارك فربما تكن أحد الذين سيوجه إليهم الأستفتاء .

نرجو من الله أن يستجيب لطلباتك التي ولا شك ستكون كثيرة وعظيمة .

وكالات شهاب للتأمين والتجارة

كريتر « عدن » المحدودة

تلغرافياً شهابيون رقم التلفون : ٤٤١١و٤٤١٢و٦٧١

مصدرون وموردون

ممثلو مصانع ووكلاء تأمين وسفر

موردون : ادوية وموادزينة ـ وسلع عمومية مواد غذائيه معلبة

ثلاجات بريستكولد مكيفات الهواء لكريسر

ماكينات بركو للغسيل

وكلاء سياحة :

اعضاء جمعيه خطوط النقل الجوية العالمية
ووكلاء محليون لخطوط عدن الجوية
الخطوط الجويه الاثيوبية

وكلاء تأمين

شركة نيو انديا المحدودة للتأمين
شركة الايتس للتأمين

عدة شركات تأمين أخرى

كتاب وقارئ بقية

سيحققها . . والشيء الوحيد الذي نستطيع ان نحاوله ، وينبغي ان نحاوله ، ـ ولكن المهم ان نحاوله اليوم ـ هو أن نكافح الى جانبه ، لنحرر ـ في الوقت نفسه ـ الجزائريين والفرنسيين من الاستبداد الاستعماري .

اعتذار

سيلاحظ القارئ الكريم بعض غلطات مطبعية في صفحة الادب مثل (يارجعا) اصلها ياربيعا فمعذرة إلى القارئ .

كلمة الوطن بقية

ران الصحافة لأقدر واسطه لنشر المعرفه ، وربط الناس برابطة الفكر القويه . ان الكلمة الطيبة كالشجرة الطيبه اصلها ثابت وفرعها في السماء تؤتي أكلها كل حين بأذن ربها وما اروع الصحافة اشجاراً باسقه تملأ الأفق جمالا . والعيون ارتياحاً والنفوس تفاولا وتعطى الجونسيما لطيفاً . وتقف صفاً قوياً في وجه الباطل ودرء الأخطار . ودفع المكاره .

ايها القارئ الكريم . ايها المواطن العزيز . لقد آلينا على انفسنا عند اخراج هذه الصحيفة ان تكون عند حسن ظنك بنا فلا نخون العهد . ولانتاجر بشرف الكلمه . ولانتلاعب باشعارات ولانماطل في الحق ، ولكننا نواكب العصر ونساير التطور ونساعد المواطن في الطريق الى العزة والكرامه والسعي الى عيشه افضل . بدون ضجه مفتعلة . وبلا صراخ أجوف . وبغير هضم الآخرين . بل على أساس احترام الفكر . وتقدير رسالة الصحافه . فمنك السند ومنا الجهد والصمود . ومن الله العون والتوفيق .

المحرر

دعوة قضائية عمرها ٥٠ سنة تحل الان

تمكن مجلس شورى المملكة من حل دعوة نزاع على مبلغ ٢,٠٠٠,٠٠٠ شلن مضى عليها ٥٠ سنة فقد نظرت اللجنه اللقضائية للمجلس مسألة التنافس الذي قام بين أتباع السلطان عمر الأول والذي حكم قسما من حضرموت في أواخر القرن التاسع عشر وقد توسعت ممتلكات أسرته وعلى الاخص ممتلكات ولديه عوض وعبدالله حتى غزوا مايسمي بالسلطنة القعيطية وقد قام النزاع بين الاولاد واتباع حسين ومنصور ولدى عبدالله .. هذا وقد حكم مجلس البلاد لحساب أبناء حسن ومنصور وامر بإستئناف القضيه لصالحهم بعد أن ثبتت الادلة القاطعه الموجودة مع أتباع منصور وحسين .

المؤسسة الأهلية المحدودة

عدن — الجنوب العربي

THE NATIONAL CORPORATION LIMITED
ADEN ARABIA

P. O. Box 4189
Cable :
MOASSASAH
Sheikh Othman Road
Crater Aden

☆ وكلاء بالعمولة
☆ خدمات عامه
☆ ممثلون لمصانع
☆ موزعون لبضائع :
☆ أقمشه وملابس جاهزه
☆ لوازم البناء ومحتويات المنازل
☆ مواد غذائيه ومعلبات
☆ اداوات متنوعه

ص . ب . ٤١٨٩
برقيا : مؤسسه
قسم « ب » طريق السيله
كريتر ـ عدن

عدن
المؤسسة
MOASSASAH
ADEN

طبعت بمطابع دار « الوطن » للطباعه والنشر بالشيخ عثمان عدن

كتاب وقارئ

حذر سارتر فى أول كتابه « خداع الاستعمار الجديد » يذهب «الى ان هناك مستعمرين .. ومستعمرين اشراراً؟ حالة المستعمرات انما ساءت هؤلاء الاشرار » ؟ لك ان طبيعة الأستعمار واحدة تلف فى الأشكال والاساليب تقوم علي استغلال كل شيء ستعمرات لصالح المستعمرين. يحاول الاستعمار بخداعه الجديد صر المسألة الجزائرية فى اسباب ية يعالجها باصلاحات تؤمن ؛ واجتماعية يعالجها بمضاعفة والمدارس ، ونفسية يعالجها الجزائريين حتى لايشعروا « وهكذا نجد من جديد الفرنسية الأسلامية القديمة » ينادون بحرية الجزائر ها « فانهم محرضون ومثيرو مون على تعقيد القضية » . تك هى الحجة .. وقد اجاب عماء جبهة التحرير الوطنى : « اننا سنحارب ، حتى كنا سعداء فى ظل الحراب ية » ، لأن الحرية هى لب المسألة. ن هذه الاصلاحات ستكون أن الشعب الجزائري حين حريته » .

ويحدثنا «جان بول سارتر عن ة الاغتصاب والسرقة ، فقد فرنسا تغتصب الارض ية من الفلاحين وتهبها مرين ، « وهاهى نتائج تلك :

ف عام ١٨٥٠ م كانت املاك بربن ٠٠٠ و١١٥ هكتاراً فى عام ١٩٠٠م ارتفعت الى ٦٠٠٠و١ هكتاراً تملك الدولة الفرنسية ٠٠٠ و١١ هكتاراً ما الجزائريون فقد ترك لهم سبعة ملايين هكتاراً » .

وقد كان المسلمون يزرعون تلك ضى التى سرقت حبوباً للسوق ئرية ، ولكن المستعمرين حولوا ها الى مزارع للكروم ، تتحول ضور تملا حانات فرنسا ،

« وأذن فليست الارض هى التى تنتزع من الجزائريين فحسب ، وانما يحرم الشعب الجزائري من غذائه الرئيسي « فهل ترانا سنطالب من الجزائريين ان يقدموا لبلادنا الشكر لأنها اتاحت لأبنائهم ان يولدوا فى البؤس ، ويعيشوا عبيداً ، ويموتوا جوعاً ؟ اما الذين يشكون فى البرهان على ذلك ، فاليهم الأرقام « الرسمية» وفى عام ١٨٧١ : كان كل فرد يتمتع بخمسة قناطير من الحبوب .

وفى عام ١٩٠١ : بأربعة قناطير وفى عام ١٩٤٠ : بقنطارين ونصف .

وفى ١٩٥٥ : بقنطارين ونصف .

ولاتنسى أن هذه هى الأرقام الرسمية الفرنسية ، وأن القنطارين الباقية لكل فرد لايناطها الجميع بالتساوي ، فهناك طبقاً للنظام الرأسمالي من يستغرق — ترفاً — عدة قناطير ، وهناك ملايين من الفقراء لاينالون إلا بعضاً من القنطار .

إن الفقر والجهل والمرض هى هدية المدنية الفرنسية لشعب الجزائر!

ومع ذلك فلا يمكن ان تحل المسألة الجزائرية عن طريق إصلاحات إقتصادية ، « نعم ، إن الفلاح يموت جوعاً ، نعم ، إنه بحاجة إلى كل شيء : إلى الأرض والعمل والعلم ، نعم ، أن الأمراض ترهقه ، نعم إن حالة الجزائر الراهنة تشبه أسوأ الوان البؤس فى الشرق الأقصى ... ومع ذلك فيستحيل البدء بالتغيرات الاقتصادية ، لأن بؤس الجزائريين ويأسهم هما النتيجه المباشرة الضروية للاستعمار ، ولأنه لايمكن إزالتها إطلاقاً مادام الاستعمار قائماً .. وهذا مايعلمه جميع الجزائريين الواعين وجميعهم يقرأون قول ذلك المسلم : « خطوة إلى الأمام ؛ وخطوتان إلى الخلف : ذلك هو الإصلاح الاستعمارى .

« ذلك إن الإستعمار يعدم بذاته ومن غير جهد جميع محاولات التنظيم .. إنه لايستطيع ان يظل قائماً إلا إذا أزداد كل يوم قسوة ولا إنسانية » .

ويمضي سارتر فى تحليل طبيعة المستعمرين الفرنسيين فى الجزائر وخطرهم على الجزائر وعلى فرنسا نفسها : وإنعزالهم عن سكان الجزائر بحيث يستحيل عليهم البقاء إلا بقوة الجيش .

« إن الإستعمار يقسر » « التربول » — فرنسا الأم — على إرسال فرنسيين ديمقراطيين إلى الموت ليحمي طغيانا يمارسه مستعمرون لاديمقراطيون ضد الجزائريين « والاضطهاد الذي يمارسه لمصلحتهم يعرضهم كل يوم إلى مزيد من الكراهية والبغض .

إن فرقنا العسكرية ، بمقدار ماتحميهم تبالغ من الخطر الذي تعرض له نفسها ، مما يجعل وجود الجيش أمراً لاغنى عنه .. وسوف تكلفنا الحرب هذا العام ، إذا نحن واصلناها ؛ أكثر من ٣٠٠ مليار فرنك ، وهذا ما يعادل مجموع الموارد الجزائرية .

وهانحن نصل إلى النقطة التي يهدم عندها النظام نفسه بنفسه : أن المستعمرات تكلف أكثر مما تغل » .

إن حسنة الإستعمار الوحيد هى ان يظهر بمظهر الثبات والتصلب من أجل أن يستمر ، لأنه يهيء بهذا التصلب نهايته وهلاكه » .

إن الإستعمار يعمل الآن على تهديم نفسه ، ولكنه مازال ينتن الجو ، إنه عارنا .. وهو يهزأ بقوانيننا ؛ وبظهرها بمظهر كاريكاتورى .. أنه ينشر بيننا وباء العنصرية » .

« وهو يفرض على شبابنا ان يموتوا — رغماً عنهم — من أجل مبادىء نازية ، تحاربها منذ عشر سنوات ، وهو يحاول أن يدافع عن نفسه بخلق فاشية فى صميم بلادنا ، فرنسا .. وان مهمتنا هى أن نساعده على الموت ، لافى الجزائر وحدها ، بل حيثما وجد » .

« إن الاستعمار الجديد هو إنسان أبله مادام يعتقد أن بالامكان تحسين النظام الاستعماري .. أو هو إنسان خبيث ، يقترح إصلاحات لأنه يعلم أنه لاجدوى منها .

« إن هذه الاصلاحات ستأتى فى أوانها : والشعب الجزائري هو الذي

البقية فى ص ٨

عارهم .. فى الجزائر

كتيب صغير كتبه الكاتب الوجوى الفرنسى جان بول سارتر ، عن الاستعمار الفرنسى فى الجزائر . وانك لتشعر وانت تقرأه ان الكاتب قد استعرض فى ذاكرته شرطاً من الجرائم الشنعة التي ترتكبها فرنسا فى أرض الجزائر قبل ان يمسك القلم ليكتب ، وتشعر أن ضميره كان يتقزز من قذارة تلك الجرائم الوحشية . ويتابه إحساس بالعار والخزي ، عار فرنسا كدولة ، وعار المواطن فيها كفرنسى ، ولهذا لم يجد وصفاً لدور فرنسا فى الجزائر ، أدق من هذه العبارة التى جعلها عنواناً لكتابه ، عارنا فى الجزائر .

ونحن لايهمنا من هذا الكتاب إلا الفصل الأول الذى يحلل فيه سارتر طبيعة الاستعمار ، ونظامه فى الجزائر .

أما بقية الفصول فانها تصور : شعور الفرنسي بالذنب ، والانهيار الخلقى والنفسي الذي يسببه هذا الشعور فى نفس المواطن الفرنسي ، وفى نفس رجال الجيش الفرنسي .

إن هذا الشعور يدفع فرنسا إلى مزيد من الأجرام ، ومزيد من الاثم ، ويقتل ضمير الفرد والمجتمع فى فرنسا ، حتى يفقد الفرنسي إنسانيته .

النمام .. ومن .. هو ؟

بقلم : أحمد العطاب

النمام هو الذى ينقل الحديث بين الناس على سبيل الافساد بينهم ، هذا بيانها ، وأما أحكامها فهي حرام باجماع المسلمين ، وقد تظاهرت على تحريمها الدلائل الشرعية من الكتاب والسنه ، قال تعالى : « ولاتطع كل حلاف مهين ، هماز مشاء بنميم » ، وفى الصحيحين أن رسول الله صلى الله عليه وسلم قال : « لايدخل الجنه نمام » وعن أبي هريرة عن رسول الله : « تجدون شر الناس ذا الوجهين : الذي يأتي هؤلاء بوجه ، وهؤلاء بوجه ، ومن كان ذا لسانين فى الدنيا فإن الله يجعل له لسانين من نار يوم القيامة» ومعني من كان ذا لسانيين أي يتكلم مع هؤلاء بكلام وهؤلاء بكلام ومعنى صاحب الوجهين .. قال الأمام أبو حامد الغزالى رحمه الله .. إنما تطلق فى الغالب على من ينم قول الغيرالى المقول فيه بقوله فلان يقول فيك كذا وليست النميمة مخصوصة بذلك بل حدها كشف مايكره كشفه ، سواء أكان الكشف بالقول ، أوالكتابة ، أو الرمز ، أو الايماء ، أو تعليم غيره من أمثاله ، أو نحوها ؛ وسواء أكان من الأقوال أو الأعمال ، فحقيقة النميمة إفشاء السر وهتك الستر عما يكره كشفه وينبغي للانسان أن يكتب عن كل ماراه من أحوال الناس ، إلا ان تأتي حكايته قائد للمسلمين ، أو دفع معصية ، ولازم على كل من حملت اليه نميمة ، وقيل له : قال فيك فلان كذا وكذا أو فلان عمل كذا وكذا ، لازم عليه ان لا يصدقه ، لانه نمام . ويلزمه بان ينهاه عن ذلك . وينصحه . ويقبح فعله ويبغضه فى الله عز وجل وأن لايظن فى المنقول عنه سواء . لقوله تعالى : « أجتنبوا كثيراً من الظن أن بعض الظن إثم » .

وقد جاء أن رجلا ذكر لعمر إبن عبد العزيز رجلا بشيء . فقال عمر : « ياهذا إن شئت نظرنا فى أمرك ، فإن كنت صادقاً فانت من أهل هذه الآية : « إن جاءكم فاسق بنباء فتبينوا » ، وان كنت كاذباً فانت من أهل هذه الآيه : هماز مشاء بنميم » وان شئت عفونا عنك ، فقال : العفو يا أمير المؤمنين ولم يعود اليه أبداً فالنميمة داء كبير ، ولا يتصف بها إلا رجل النفاق الذى لايرقب فى مؤمن إلا ولاذمة .. والنميمة سلاح العاجز الذى لايؤمن بالله ولا يؤمن بنفسه وكان الله ماجعل رزقة إلا بالنميمة والتقول على الناس والسجود على أقدام أصحاب الثروة ، فما أحط تلك النفس وويلا للضلوع التى تحملها .

يجب أن لانخشى إلا الله ولا نسجد ونرجو ونستعين وتستعيذ ونرهب إلا الله وحده .

أحمد العطاب مدرس بكلية باقيس

ركن الادب

قصة المهاجر اليمني — الطريق

للاذيب محمد أنعم غالب

فراقنا طويل
فارقت بيتنا القديم
يقوم فوق تل . . .
وحوله نمت شجيرات النشم
وفوق سطحه رصت اصص
للزهر والريحان . . . . ووتبت
مقاعد من الحجر
وعرشت سقيفة وارفة الطلال
تدور فى ارجائها كركر المداعه
وعبق البخور . . . .
فارقته ولم أزل صغير
ورحلتى تطول
والأخبار لاتسر . . . !
الموت يخطف الأحباب
والبن ينفض الاوراق
أعواده تحف . . . !
والدخان . . .
يكاد أن يجف من مداخن البيوت
ولم يعد يطرق بابنا ضيوف

✡ ✡ ✡

كل عام . . . !
أقول لن يطول هذا البين
لكني ما زلت أحزم المتاع
فى رحلة جديدة
أقول لن تطول رحلتى
لن يكون راحلون آخرون
لكن رسالة يائسة حزينة
تقول : أن رحلة جديدة
ينوي بها قريب
الخير قل . . . !
وقد تطول رحلتى
قد لا أعود . . !
والصغار . .
آه لو لم يكن لنا الصغار
فلتحفظهم السماء
الفراق مر
لانضمن اللقاء فى ظلال
والقلم . . .
عليه أن يقوم بيننا على الورق
قد كان شملنا مع القريب يجتمع
على قراءة الخطاب
على كتابة الجواب
والآن . . !
قد نلتقي اثنين أثنين . . !
فى اسطر تتلى . . !

همساً . . وطيف يلوح فى الصفحة
ربما على مقهى
أو ربما فى شارع مترب
لكي يظل اللقاء لهفة . .
يظل أمنية . . .

✡ ✡ ✡

رب طريق ضم عابرين
خطاهمو تنسج فرحة اللقاء
لكن طريقنا طويل . . . !
أحسن خطونا عليه
يعزف لحن البعد والفراق
ترابه أشجارة صخورة تقول :
« قلبي معك »
لكن مدة الطريق
تقود للبعيد . . !
رياحه . . تدفع لاتعيد
تصاحب الشدو الحزين
تكرر السئوال . . . لا تجيب
هل يطمع المسافر الوحيد فى رفيق ؟
فى معاد ؟

✡ ✡ ✡

يابيتنا على التلال . . . . !
انى أراه طيف
الريح فى أرجائه تلعب والخفاش
يمرح فى أنحائه بطيش
وكوة وحيدة تضاء فى المساء
ويرسم الضياء فى الجدار
صورة إنسان
يقبع والاطفال من حوله
يحكي لهم عني . .
فى العالم القاصى
عن غائبين آخرين
كانت بهم تخضوضر الشعاب
ساروا مودعين الارض والاحباب
حقولهم مع الربيع
تحن للاخصاب . .
تود لو لامسها انسان
وينعس الاطفال والاشواق
تفرس فى عيونهم أحلام
بعودة الاعمام
وكل الغائبين . . . . !

✡ ✡ ✡

أنى أراهم يرقبون عودتى على التلال
من مطلع الصباح حتى مهبط المساء
اصواتهم أسمعها تحملها الرياح
تهتف بي ياعمنا : تعال ياعمنا تعال :
عيونهم تسمرت على الطريق
ويسألون كل عابر بهم . . من أين جاء؟ من يكون
وهل لديه عن غائبهم خبر

✡ ✡ ✡

يا أيها الطريق
كما حملت خطونا الى البعيد
كما سمعت شدونا الحزين . .
هل تطيق خطونا نسير عائدين ؟
وجوهنا قد يممت شطر اليمن
يا أيها الطريق . . ؟
هل تطيق . . هل تطيق ؟

محمد أنعم غالب

اشـــواق

أين أنت يا ابتسامات حياتي ؟
يادعائي فى خشوعي وصلاتى ؟
ياغـناء عبـقري النـغمات
ياشعاع الحب فى أحلى سمات
يارجعاً من شعاع وزهور
يانشيداً علم الطير الشعور
يانداءات الهوى والشوق . يانجوى الضمير .
اين أنت ياحياتى
يا ندائي فى صلاتى
أنت لي نعم الرفيق
فى الطريق
نحو اهداف الحياة الصاعده
والى افق الاماني الخالده
انت زادي
فى جهادى
وعتادي
فى ارتيادى
لمجاهيل النفوس الحاقده
لك اشراق الصباح
وإبتسامات الاقاح
وتهاويل الاصيل الرائعه
وارتعاشات النجوم اللامعه
انت آيات من الحب مضيئه
وانطلاقات من الحسن مليئه
انت لازلت خيالى الملهما
وجناحي حين اجتاز السما
وأماني الانجما
أنت روح شاعرى ملهم وجمال عربى مفعم
أين انت ياحياتي
ياجمالا عبقري القسمات
انت يانجوى صلاتي
ياخيالا فيه قد شاهدت ذاتى

توجيه القرآن

وعد الله الذين امنوا وعملوا الصالحات ليستخلفنهم فى الارض كما استخلف الذين من قبلهم .

ربنا اتنا فى الدنيا حسنة وفى الاخرة حسنة وقنا عذاب النار

القيم الدينية

يختلف تفسير القيم عند الامم كما يختلف تفسيرها عند الافراد ولكل قيم فى الحياة ميزتها مجتمعة ومضراتها منفردة أو العكس (متى) واعظم الاوقات التي تظهر فيها القيم وتناقش عند الامم والافراد هو زمان الانتقال من الظلم إلى العدل أو التحول من البؤس إلى النعيم ومن الجهل إلى العلم وفى هذه الاقات ينشاء الصراع الذي تسمية الثورة الاجتماعية وتنموا القيم الدي نسميها بعثا .

وقيمة الشي أى شيء كان لاتقيم له النفس وزنا الا حينما ترى الربح والخسران أو تميز بين النافع والضار.

ولكل شيء فى الحياة قيمة قد يتفاني فيها الفرد وينفق عليها من ميزانيته الخاصة للمادية والعقلية .

أو تحسب لها الامة فتنميها من رصيدها الخاص ولنبدا هذا الموضوع بالقيم الروحية .

وقيمتها عند الافراد والامم .

نقاش

١) رجل اسس بماله مصنعا لامته شغل فيه اليد العطلة وشارك العمال بارباحه بدافع القيم الدينية وطلب الثواب .

٢) وآخر أتجه بماله طريقة أخرى وضع بعضه فى البنوك واتجر بالبعض عند ضمان الربح لأنه لا يؤمن بالقيم الخيالية كايمانه بالربح المادي .

٣)وثالث رصيد . المال ليشترى به الذمم ويتنعم به وذويه فى حدود ملذاته لان القيم الدينية والمثل هى الاوزن لها .

«واذا اردنا ان نهلك قرية امرنا مترفيها ففسقوا فيها فحق عليها القول فدمرناها تدميرا

بين حكومتين

حكومة تجبى الاموال للمشاريع الزراعية والصناعية بدافع الواجب والمثل .

واخرى تجبى الاموال للادخار اولشراء الذمم والكماليات لأنها لاتؤمن بالمثل والجزاء كايمانها بالانتهازية والمصلحة المادية وكل عملها تطبيق الآيه «وكذلك جعلنا فى كل قرية اكابر مجرميها ليمكروا فيها وما يمكرون الا بانفسهم وما يشعرون » .

اذا

قيمة المال قيمة الوازع الديني عند الافرد من تصرفاتهم واضح وقيمته عند الحكومتين أو ضح واتجاهه فى كلا الحالتين بعيد من الوازع بين للقاري والحكم على اتجاه الكل سهل عند الجالس امام الشاشة .

ومن الكل يبعث التساؤل الآتي هل للقيم الدينية اثر فى سير مجتمعنا العربي الذي يتهيى للانتقال اليوم .

وهل تستطيع أقناع الرجل الذي يعمل بوازع من دينه أن يتخلى عن مثله وهل باستطاعتنا أن نلغي كلمة ثواب وحساب من عقل المرأة فى البيت والرجل فى الشارع والولد فى المدرسة .

وهل من صالحنا أن نتبراء من الاخوة والمتالية التى ينميها الدين فى القلوب ومن الاحسان الذى يدفعه طلب الثواب ومن الجهاد والاقدام الذى يبعثه صاحب الجنة والجزاء .

وهل من صالحنا أن نسعي جادين لالغاء الماضى من حسابنا حتى نختار مستقبلا جديد انعمم مثله ونستوردها من الخارج كما نستورد ادوات المصنع وهل يجد المجتمع فى عالم الماده ايثارا ورحمة ووفاء وتضحية ..

هذا هو السؤال الحائر الذى نعيشه واذا سلمنا أوكدنا نسلم ان المادة تعمر الاوطان والقيم الدينية تعمر بها الارواح والضمائر لابد وان نبحث عن قيمة العقيدة ورصيدها فى دخل الامم .

ان الديانات الثلاث اليهودية والنصرانية والأسلامية صادرة بلاشك عن اله واحد وحرفت بعض التعاليم وزورت بعض المعتقدات فذلك راجع إلى كرامة المتجردين وذممهم اما جوهر الدين فلن يمس من قريب أو بعيد والتفصيل للتحريف والتعليل لنبذ بعض الامم دينها أمر يحتاج إلى تفسير اكثر .

مايعنينا

وكل مايعنينا قيمة التدين والايمان بإله نعبده ونعتقد من مخلوقاته وجوده .

وهل لهذه القيمة اثر فعال فى المجتمعات عامة وفى المجتمع العربى المسلم بوجه خاص

وهل استفادت الامة العربية من القيم الدينية بعد مجيء الاسلام أم خسرت .

مطالبنا

واذا نحن طالبنا بالنظر والبحث فى هذه القيم الدينية من خلال انفسنا ومن خلال المصلحة الانسانيه لم نطالب بجديد فالمجتمع العربى سواء فى الوقت الحاظر اومذظهور الاسلام أو قبل ظهوره مجتمع متدين وللدين عنده قيمة كبرى تبعث اتجاه الافراد وتؤثر فى سلوك الجماعات .

والقيم الدينية التى اعتنقها الامة العربية ابان مجدها كانت السبب الاول فى دحر الامم التى كانت تملك القيم المادية .

والامة العربية مذ نشاتها تعتقد ان القيم الدينية الصحيحه فى كل امة عقل يحسن التفكير وعين تحسن النظر واذن تحسن السمع ويدتعتمد على العمل .

من الماضى

والامة العربية كانت قيمتها المادية إلى جانب الامة الفارسية والرومية صفر إلى الشمال وحينما أقدمت فى حروبها لم تملك الا القيم الدينية الموحده وانتصرت بها حتى مالت إلى القيم المادية الجشعة والغت أو كادت تلغي جميع القيم الروحية فضعفت واستكانت وتألبت عليها الامم حينما ضعف وازع الدين فيها واختلفت مفاهيمه فمزقت شر ممزق وهى من كثرة ومن توفر القيم المادية .

وماظلمناهم ولكن كانوا انفسهم يظلمون .

واليوم والامة العربية على باب نهضة جديدة تكافح وتصحح المفاهيم

فأي الافضل ان تتجاهل القيم الدينية أم تتمسك بها وتطلب المزيد من المادة حتى تحارب بقوتين قوه المادة وقوة الروح .

ضرب مثل

الامة الجزائرية فى المغرب هل تحارب بقيمها الدينية ومثلها إلى جانب ماتملك من المادة القليلة أم تحارب بالقيم المادية فحسب واذا كان كذلك فهل تتوفر لدى الامة الجزايرية من القوة المادية مثلما تتوفر عند خصمها فرنسا . ؟

كلا ان العامل الاول فى النصر كما قاله اكثر من كاتب هو الايمان بالله والأمة المصرية فى بور سعيد هل حاربت بقيمها الدينية والمادية أم حاربت بواحدة منها الجواب واضح وإلى اللقاء ..

قاسم غالب

مشروع جليل

تقوم لجنة من رجال الدين بالدعوة لتعميم حفظ القرآن بين ناشئة البلاد واللجنة مكونة من:

الاستاذ الشيخ عبدالله محمد حاتم
» » عثمان عبدالله الأزهرى
» » قاسم غالب
» » على السليماني
» عبد الرحمن احمد

هذا وقد انشئت لجان لجمع التبرعات التى توزع على الحفاظ تشجيعاً لهم وتقديراً لاقبالهم على حفظ كتاب الله والمشروع اذا قامت به نفوس مؤمنة سيكون له عظيم الأثر بين النشيء الذي يلاحظ عليه الفروق عن حفظ القرآن ، وعدم فهم معيه الأمر الذى يدعونا الى الى الاهتمام بهذه الناحية بالذات

والجدير بالذكر ان جماعة من طلاب العلم تقدموا للامتحان وقد أعطيت لهم المكافاءات المادية كرمز للاهتمام والتشجيع

معهد الجنوب التجارى

الشيخ عثمان عدن

يعلن معهد الجنوب التجاري عن حاجته إلى مدير جامعى للمعهد المذكور عنده الكفافة لتدريس جميع مواد الثقافة العامة . وايضا إلى مدرسين أكفاء يستطيعون التدريس فى الصفوف الثانوية العلياء .

فمن له كفاءة تامة فى ذلك فليتصل بالادارة

ادارة المعهد

من وحي رمضان

كل الاحكام التي جاء بها الاسلام سواء العقائد منها او العبادات او المعاملة، لم تفرض لذاتها، ولم يقصد بها الشارع التحكم في حياة المسلمين بدون قيد او شرط، بل كانت الدعوة الاسلامية بكل ما انطوت عليه من معان دعوة صريحة لخير البشر، ولسعادة الانسانية ولتطوير الحياة الى حالة افضل، فالمراة كانت امة ذليلة لاقيمة لها الا كقيمة المتاع، والعبادة كانت طقوساً ورموزاً وطلاسم والغازاً لايفهمها الا السدنة والكهان الذين كانوا عملاء الملوك والقياصرة، والقوانين كانت بحسب هوى السلطان ومزاج الحاكم، وغير ذلك مما كان يهدر قيمة العقل، ويسخر بمنطق الحق والعدل، فجاء الاسلام يكرم العقل، ويرفع من شأن العلم، ويعطي المرأة مثل ما للرجل، وشرع للناس بحسب مقتضيات الحياة ومتطلبات العصر، ويدعوهم الى الاشتراكية باوسع معانيها وينادي بالعدل والمساواة في حرص واهتمام وتتلاحق التشريعات الخيرة نابعة من واقع الحياة لتحل مشاكل الانسان في بيته وفي السوق، وفي المسجد وفي المعركة، وفي المجتمع، وهكذا كان الاسلام خيراً وبركة بحيث استطاع في ربع قرن ان يهزم اكثر معسكرات الظلم والاستبداد والعبودية، ويكسب اتباعاً من كل الأمم، ودعاة من كل الملل، اعتنقت مبادئه عن وعي وإيمان وفهم.

ثم تداعت على المسلمين أسباب الضعف وعوامل الانهيار، فرجعت الحقائق الدينية الناصعة طقوساً شكلية لاروح فيها، واصبحت المبادئ السهلة أموراً معقدة وصارت الصفوف المنظمة تحت تعقيده الواضحة، فرقاً واحزاباً وكل حزب بما لديهم فرحون، وبات المسلم يقتل اخاه، ويتربص به بل ويستعين بالخصم عليه. ثم. وهنا محل الألم والاسى ـ اصبح الاسلام سلاحاً نتقاتل بأحكامه، ونكفر بمبادئه بعضنا بعضاً، فبدلاً من ان كان نعمة اتمها الله علينا اصبح نقمة على المسلمين.

ولننظر اليوم الى المسلمين وواقعهم ونقارن هذا الواقع بماضيهم. اللامع لنرى الفرق الشاسع، والكارثة السوداء التي حلت بهم لقد صارت بعض الدول المنتسبة الى الاسلام تتآمر على المسلمين وتكيد لهم، بل وتضع يدها في ايدي الاعداء لضرب القضية الاسلامية في فلسطين والجزائر وغيرها

ثم لننظر اليوم حالتنا مع رمضان الكريم، الذي شرع ليعطف قلوبنا على الفقراء والمحتاجين، وليخفف علينا من ثقل الفطر وما حملنا اجسامنا فيه من علل نتيجة الافراط في الاكل والشرب والتدخين والقات وغيرها من فضول العيش نجد انفسنا نزداد شراهة في الاكل ونكاد ننتقم من الصوم حال الافطار، بل اننا نتجاهل حكمة الصوم الروحانية ونبقى مربوطين بالجسد فيما يلذله ويروق، فننام الى ما بعد الظهر، لنستيقظ مفكرين في اعداد مائدة الافطار وننتظر مجيء المغرب في لهفة وشوق لكي نملأ البطون بما بتنا نحشده من لحم وصيد، وسلطات وحلوى، ومطبوخات فلم نسأل عن فقير، ولم نبحث عن حالة محتاج واذا جاءنا السائل اعطيناه مما قد كرهته نفوسنا؛ او قلت اهميته في نظرنا؛ ثم نمضي الليل في بيع وشراء وكسب وازدياد، وبعضنا يقضيه في لهو ولعب، وبعضنا الآخر قد يقضيه في تمرد على الاخلاق والفضيلة اننا بحاجة الى مراجعة انفسنا ومناقشة ما نحن فيه. لكي نستعيد مكانتنا ونسترد قوتنا، ونفهم ديننا بحسب ما يحمل من خير وكرم وما يقبل من تفاعل بالحياة وتطور معها. أما الجمود على اشكال بلا روح، واوضاع بلا وعي اما النيام بالطقوس التي لاتوحي بشيء من عظمة الروح، اما التقاليد الاعمى، والانتساب الى الاسلام سياسياً او جغرافياً فهذا ما لا يعود علينا بنفع بل يجرنا الى الضعف والانهيار عاماً فعاماً.

وان لواستقاموا على الطريقة لأسقيناهم ماءً غدقا.

والله اكبر والعزة لله وللمومنين

شركة رداع الاهلية للكهرباء

من مراسلنا الخاص:

لقد نجحت شركة رداع الاهليه للكهربا في تحقيق ربح يقدر بمبلغ تسعه ريالات الاربع للسهم الواحد وذلك بعد أن طلت مدة طويلة تتجاذبها الاهواء والاغراض والمحاكمات ـ ولقد باشرت ادارة الشركة بالفعل في تسليم جملة الأسهم خصصهم من الارباح ـ ماعداء المؤسسين المختلفين فيما بينهم فإن حصصهم مجمدة حتى يتفقوا ـ والناس كلهم أمل في تحسين نظام الشركة ـ وتعيين اشخاص مقتدرين لإدارتها نظراً للمتاعب التي سببها للشركة المدير السابق وغيره من الاعضاء المشاغبين الذين يثورون لأنفسهم اكثر من المصلحة العامة ـ وفق الله العامين اينما وجدوا..؟

بشرى لملاك السيارات

بداية سريعة ـ مواقة سهلة

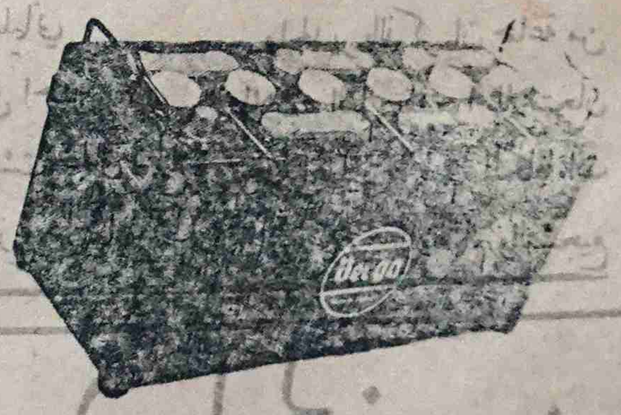

زوروا محلات شرف عبده علي الذبحاني، لتجدوا لديه

بطاريات من أغلى وأجود الاصناف المضمونة ـ بطاريات

ماركة «بيرجا» صنع المانيا، وقد نفد منها الدفعة الأولى

والثانية فزوروا المحل المذكور ـ تجدوا ما يسركم.

قسم دي رقم ١٠ شارع المقطري الشيخ عثمان ـ عدن

الوكيل الوحيد: لعدن والمحميات شرف عبده علي دبحاني

كن امرأة

بالأمس خرجت المرأة في عدن الى الحياة بدون حرج، خرجت سافرة في احتشام، ومستعدة للعمل في اصرار واستبشر التقدميون بهذه الظاهره وابتسم انصار المرأة لهذا النصر، وزم المحافظون شفاههم في حنق واستنكار وهز السابيون اكتافهم في شماتة أو عدم مبالاة.

خرجت المرأة في عدن إلى الحياة بعد ان جلست حبيسة الستائر وقعيدة البيت تلتقط أخبار الناس من افواه العجائز وروايات الخدم الصغار، وتتلصص على الحياة من ثقوب الشبابيك وشقوق الابواب لاتفهم من واجبات الحياة الا انها خلقت لتنتظر نصيبها الذي سيدق على بابها مثل ورقة اليانصيب سواء بسواء وهي وحظها، فقد يكون الخاطب شاباً ثريا، أوشيخا أثريا، أوموظفا بسيطا أو آمرا متسلطا ثم اذا قضى الامر وتمت الشروط وتلاقى الحظ بالمحظوظ، فقد تسفر التجربة عن مأساة دامية، أو عضه دائمة، وقد تكون في حين من الأحيان صدفة حسنة واتفاقاً طيبا.

واليوم خرجت الطليعة الجريئة من بنات الجيل، تزاحم في الوظيفة وتشارك في المتجر، وتقف في المدرسة وليس في هذا عجب، بل انها سنة الحياة، وقانون التطور.

غير أننا نريد من فتاتنا أن تمر بهذه التجربة في أمان وسلام وباقل خسارة. أننا نريد من فتاة اليوم أن لاتضع في أيدي المعارضة السلاح القوي لضرب الحركه التقدمية وهذا السلاح هو العثرات والهفوات التي قد تبدر من فتاتنا بقصد أو أو بدون قصد نتيجه الحبس الطويل والحرمان الشاق.

اننا نريد من فتياتنا أن لايسرفن في الانتقام من الحياة نتيجة الحبس الطويل والحرمان الشاق بل نريد أن يخرجن خروج الظافر المنتصر بعد معركة مريرة يبتسم في عزة، ويحيي الجموع المحتشدة في ثقة، ويصافح المعجبين في حذر وحرص على الاخلاق.

لقد بدأت الوشوشات تتسرب هنا وهناك في سخرية وشماته من أفواه المنهزمين من المحافظين، وبدأ الغمز واللمز، حول فلانه التي في البنك وفلانة التي في شركة كذا، وو.. بدأت الغمزات حول فتاتنا التي أسفرت عن وجهها وخرجت من المنزل لتشارك الرجل في مسؤلية الحياة، ولماذا اللمز والغمز، لإن بعض فتياتنا بدأن ينطلقن في غير تحفظ ويبتسمن في غير احتشام انهن يقدمن الدليل ببعض التصرفات الخاطئه على انهن غير جديرات بالمشاركه اننا نخشى النكسه المؤقته، ونريدها تجربه ناجحة

أن على صاحب الذهب ان لايغرى اللصوص بذهبه، فيعرضه في كل وقت بمناسبة وبدون مناسبة، أننا بحاجة إلى اخلاق تحمي موكبنا الصاعد.. ان على الرجل وهو يبارك التجربة نصف المسئولية، وعلى المرأة وهي تطالب بالمساواة النصف الثاني