كمية من الاسلحة البريطانية تصل السعودية

المجلس التفيذى (لنقابة عمال الجيش) يقابل وزير المستعمرات

قنبلة تنفجر فى جيب لاعب الاحرار الحبيشى

« الثمن ٥٠ سنتاً »

الوطن

صحيفة .. عربية .. سياسية

العدد ٧٦ ـ السنة الثانية ـ السبت ٥ ديسمبر ١٩٦٤ م ٢ شعبان ١٣٨٤

تناثرت جثة لاعب الاحرار المعروف « الحبيشى » عندما انفجرت قنبلة ما بين الساعة السابعة والنصف والساعه السابعه وخمسين دقيقه بينما كان الحبيشي ماراً بقرب مركز إطفاء الحريق فى كريتر.

ويقول مخبر (الوطن) الذي شاهد جثة الحبيشي بعد وقوع الحادث ببضعة دقائق أن امعاء اللاعب انتثرت بجانبه بينما التصق بعض قطع من لحم جسمه على سيارة كانت تقف قريباً من مكان الحادث وسالت الدماء من جميع أجزاء جسمه الذى تمزق بصورة بشعه مكوة بركة دمويه تحته .. وقد أحاط البوليس بجثة الحبيشى مانعاً الجمهور من الاقتراب منها فى انتظار وصول الخبراء فى المتفجرات، وكان اربعه أشخاص اخرين قد أصيبوا من شظايا القنبله التى انفجرت نقلوا الى المستشفى.

هذا وقد أعلن فيما بعد أن القنبله كانت فى جيب الحبيشى عندما أنفجرت، وأن هذا يدل على أنه كان ينوى القيام بعمل تخريبى.

وفى صباح أمس ـ الجمعه ـ نقلت جثة الحبيشى من مستشفى الملكه لدفنها فى مدينة كريتر.

جبهة التحرير تؤيد حزب الشعب فى مقابلته لوزير المستعمرات

أصدر حزب الشعب الاشتراكى بلاغاً صحفياً عن استلامه برقية من هيئة « تحرير الجنوب اليمنى » والتى مقرها صنعاء عاصمة الجمهورية العربية اليمنية وقد جاء فى البرقية ما يلي :

« نحن اعضاء هيئة التحرير نؤيد مخاطباتكم مع وزير المستعمرات بخصوص مقررات الأمم المتحدة ».

وقد وقع على البرقية كل من الشيخ مقبل باعزب عن العوالق السفلى، وعبدالله امساعد عن بيحان، ومحمد المصلى يافع عبدالله الحميري عن حمير وعبدالحميد عن الحواشب واحمد المنتصر عن لحج ومحمد امفضل دثينة والخضر الدمانى عن العواذل ومحمد عبده نعمان عن عدن وسيف مقبل عن قطيب وأحمد علوى عن مصعبين.

واكد رجال القبائل الثائرة في مذكرة لاحقة لهم بأنهم غير مقتنعين بالسياسه التى تباشرها بريطانيا فى المنطقة وغير ملتزمة مما قد تبرمه حكومة لندن مع حكومتى عدن والاتحاد.

هذا والمعروف ان حزب الشعب الاشتراكى قد قابل وزير المستعمرات على رأس وفد يرأسه السيد عبدالله الأصنج.

ومن ناحية أخرى فقد شنت « الجبهة القومية لتحرير الجنوب المحتل » التى يرأسها قحطان الشعبي هجوماً عنيفاً على زيارة وزير المستعمرات وعلى الاحزاب التي قابلته .. وقد جاء هجومها هذا فى بيان أصدرته وفي تعليقاتها الاسبوعية على صفحات نشرتها التي تصدرها.

الفنان أحمد بن أحمد قاسم يقدم للمحاكمة

سيقدم الفنان أحمد قاسم للمحاكمة .. سيرفع دعوى ضد، أخ المرحوم أنور (أرانجو) زوج شقيقة الفنان أحمد قاسم مطالباً أياه بمبلغ أربعة وعشرين ألف شلن.

كان المغفور له أنور (أورانجو) قد أدان الفنان أحمد قاسم منذ مدة هذا المبلغ ولم يف الفنان احمد قاسم بهذا الدين الذى عليه حتى الآن .. وقرر أخ المرحوم أخيراً طلب هذا المبلغ من أحمد قاسم عن طريق المحكمه.

اسرائيليون فى الكونغو

تفيد الأنباء بأن الطائرات الأمريكية فى الكونغو يقودها طيارون كوبيون منفيون كما كان يقودها بعض الطيارين الاسرائيليين الذين أستعان بهم تشومبي لضرب الثوره فى الكونغو.

وقد جاء هذا فى تقرير تلقته السكرتارية الدائمة لمنظمة الوحده الافريقية من ثوار الكونغو الذين يحاربون في منطقه « ستانلي فيل ».

المجلس التنفيذى لعمال نقابة الجيش يجتمع بجرين وود

طلب المجلس التنفيذى لنقابة عمال القاعدة البريطانية مقابلة المندوب السامي البريطانى ووزير المستعمرات البريطاني المستر جرين وود الذى يزور الجنوب العربي .. وذلك من اجل عرض قضية الشهيد عبد ربه حسين الذي قتله جندى بريطانى مساء يوم السبت ٢٨ نوفمبر الماضى.

ومن المتوقع ان يجتمع المجلس التنفيذى بالوزير البريطانى هذا اليوم السبت بناء على طلبه الا انه لم يجد أى رد من ادارة المندوب السامى البريطاني ولم يعرف بعد عما إذا كان سيقابل المجلس التنفيذي أم لا.

ومن ناحية اخرى فقد عبر مصدر عمالي عن نقابة عمال القاعده لمندوب « الوطن » عن أسف النقابة للموقف الذي وقفته الاذاعات والصحافة المحلية، والذي وصفه بالموقف السلبي، من عدم نشر خبر مقتل الشهيد عبدربه حسين

« البقيه فى صفحة ١٢ »

أسلحة بريطانيه تسلم الى السعودية !!

ذكرت احدي الصحف التى تصدر من بيروت ان كمية كبيرة من الاسلحة كالبنادق والمعدات سلمت منذ مدة الى الى المملكة العربية السعودية.

والاسلحه سيحملها الحرس المخصصون لحراسة العائلة المالكه الذى أشرف على تدريبه ضابطان بريطانيان منذ اب سنة ١٩٦٣ وعلى أى أساس أتت هذه الاسلحة ؟ فليست هناك معلومات رسمية توضح ذلك، وانما المعروف إن مئات الأطفان أبحرت فى وسائل نقل بلجيكية الى .. السعودية !!

المستر دينس هيلي يؤكد للعالم رغبة حكومته في بقاء القاعدة البريطانية في عدن

المطالب الخمس التي قدمتها الوزير المستعمرات.. اعتقد أنها مطالب معظم الناس

التعليق السياسي

يكتبه :

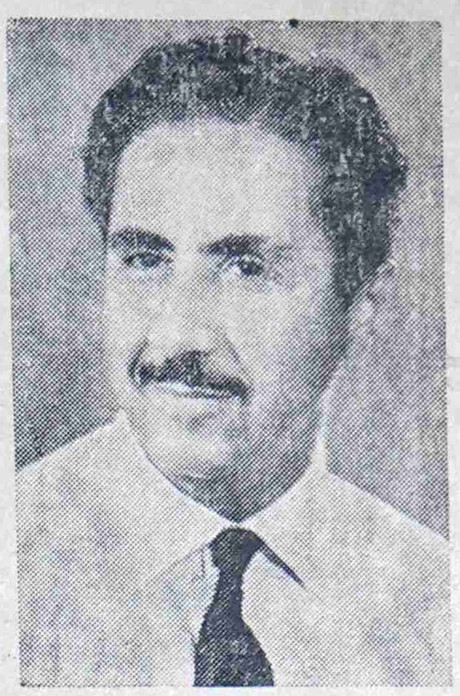

محمد سعيد الحصيني

في الاسبوع الماضي طلبت من وزير المستعمرات البريطاني المستر انتوني جرين وود ان يحقق خمس مطالب وطنية اذا أراد لحكومة بريطانيا البقاء في الجنوب العربي في جو تسوده الطمأنينة والاستقرار .. وقد كانت المطالب التي نشرتها الوطن الاسبوعية والكفاح الغراء هي رفع حالة الطوارىء وانتخابات عامة في اجزاء الاتحاد وان لايعقد اي مؤتمر دستوري آخر ما لم يضم الوطنيين المنتمين والغير المنتمين الى الأحزاب السياسية وقد سقطت كلمة الغير المنتمين في الاسبوع الماضي وعتابي يعود على المراجع في جريدة الوطن رابعاً اعتراف حكومة العمال بالجمهورية اليمنية وخامساً منح الجنوب العربي ثلاثين مليون شلن .. وقد تلقيت دعوة من السيد الوزير هذا الأسبوع موعدها اليوم ظهراً سأحاول شرح كل ما جاء في الخطاب شرحاً ضافياً .

وقد اكدت حكومة العمال هذا الاسبوع تأكيداً واضحاً عن نيتها في البقاء في عدن عندما كان يرد وزير الدفاع البريطاني المستر دينس هيلي على أحد المتسائلين في مجلس العموم .. ثم قال بأن من سياسة حكومة العمال الجديدة الاحتفاظ بقاعدة عدن بالاتفاق مع حكومة اتحاد الجنوب العربي .. ما دامت القاعدة مطلوبة لخدمة المصالح التي تشارك فيها .. ثم قال المستر نيجل فشر وكيل وزارة المستعمرات السابق بأن حزب المحافظين المعارضين يرحبون كثيراً بهذا القرار ونعتقد ان شعب عدن والجنوب العربي يرحب به ايضاً لأنه يدرك انه ما دام لنا اسباب استراتيجية قوية للاحتفاظ بالقاعدة كانت لديه أسباب اقتصادية قوية .. والمستر نيجل فشر من المتحدثين اللبقين القلائل في المجلس وممن يملكون القدرة الكبيرة على الاقناع والجدير بالذكر ان المستر دينس هيلي وزير الدفاع هو نفس الشخص الذي كان يمطر المستر نيجل فشر عندما كان في الحكم بالاسئلة الكثيرة حول عدن واتحاد الجنوب العربي - بل هو الشخص نفسه الذي هاجم حكومة المحافظين هجوماً عنيفاً بسبب دمج عدن في الاتحاد وكنت في تلك الليلة حاضراً في مجلس العموم البريطاني استمع الى الهجمات المتتالية التي كان حزب العمال يشنها على حكومة المحافظين بل هو الشخص نفسه ايضاً الذي اثار وزير المستعمرات السابق المستر دنكن ساندس عن عدم موافقته لتأجيل تنفيذ الدمج حسب طلبي عندئذ ثم تنبأ باستقالتي وفعلت ذلك في اليوم التالي .. هذا هو المستر دينس هيلي يتحدث اليوم كرجل مسؤول في حكومة العمال ويؤكد للعالم رغبة بريطانيا الملحة في البقاء على القاعدة .

اما المستر ادوردن عضو البرلمان العمالي الذي زار عدن مع المستر جورج ثومسن الوزير العمالي الحالي قبل عدة أشهر قال في مجلس العموم هذا الاسبوع بان الضرورة تدعو الآن بتصفية قضية الجنوب العربي .. وقال ان الحكومة العمالية في لندن وممثليها في عدن يجب أن يبحثوا قضية عدن من نواح جديدة تماماً نظراً للموقف الأنفجاري فيها وفي المحميات - وقد كتب هذا النائب العمالي مقالا في لندن انذر الحكومة بأن لا تصغى الى الآراء التأخرية الرجعية التي تأتي على ألسنة رجالها وموظفيها في شتى الدوائر وندد بسياسة تعين اعضاء المجلس التشريعي العدني . كما طلب بغربلة سجل الناخبين ليشمل جميع البالغين حتى الذين سكنوا عدن لمدة خمسة سنوات كما نصح بادخال نظام الانتخابات في الاتحاد خلال المدة الباقية للاستقلال والابتداء بالمجالس البلديه في جميع مدن الاتحاد كما طالب بتغيير الدستور حتى يتمكن أبناء الاتحاد من اختيار نوابهم في المجالس طبقاً للنسبة العددية للسكان واشار الى القاعدة العسكرية في عدن وقال ان بريطانيا قررت ان لا تبقي على قاعده في اي مكان الا برضا أهلها ولهذا يجب على جرين وودان يسير غور رغائب الجماهير في عدن والمحميات .. ووصف ادوردن الموقف بموقف فرنسا في الجزائر والى الدماء الكثيرة التي سالت ولكن في النهاية صالحت الجزائر واتفقت معها على بترول الصحراء بطريقة حفظت لفرنسا مصالحها .

وقد زار وزير المستعمرات هذا الاسبوع مناطق ردفان والثمير ومكيراس ودثينة وصرح لمشائخ ردفان بأن حكومته ستتفق على تطوير المنطقة واصلاحها حالما تستقر الامور اما في عدن فقد قابل وفود الاحزاب السياسية والاعضاء غير الرسميين في المجلس التشريعي وقد اجتمع بوفد حزب الاتحاد الوطني برئاسة السيد عبدالرحمن جرجرة رئيس الحزب وبوفد المؤتمر الشعبي برئاسه الأمين العام علي محمد لقمان وبوفد رابطة الجنوب برئاسة نائب رئيسها السيد سالم عمر الصافي وبوفد حزب الشعب الاشتراكي برئاسة السيد عبدالله الاصنج .. كما اجتمع بعدد من الأعضاء غير الرسميين في المجلس التشريعي . وفي أثناء كل هذا اجتمع الوزير البريطاني بوزراء الاتحاد ووزراء ولاية عدن واستمع الى وجهة نظرهم في الاوضاع الحاضرة .

وقد عاد امس من حضرموت حيث اجتمع بالمسئولين في السلطنتين القعيطية والكثيرية والمعروف ان محاولة جادة تدور لأقناعهما في الدخول في الاتحاد حتى يأتي الاستقلال كاملا وتكون المحادثات التي ينتظر أن تعقد في فبراير من السنة القادمة مع جهة واحدة وأشخاص يمثلون الجنوب العربي تمثيلا سياسياً كاملا وصحيحاً . ومن المحتمل أن تقوم حكومة العمال بدعوة ممثلين عن الأحزاب السياسية ومن المستقلين في الجنوب العربي الى المؤتمر القادم حتى لا تكون المعارضة قوية من الخارج .

وقد وصف المستر جرين وود الانفجارات التي وقعت أخيراً في عدن بأنها اعمال وحشية ولا مبرر لها اطلاقاً .. وقال انها لن تساعد على حل مشكلة المنطقة - ثم قال بأنه كان يأمل ان يلقى ترحيباً من نوع آخر وانه فيما عدا ذلك فقد سارت كافة الامور على ما يرام - كما بعث الوزير برسالة ضمنها تحيته لجيش الاتحاد النظامي بيوم الجيش في خطوط ليك

هذا عرض سريع للنشاط الذي يقوم به الوزير البريطاني في الجنوب العربي ومن المنتظر أن يغادر يوم الاثنين القادم عائداً الى بريطانيا حيث ينتظر ان يقدم تقريراً كاملا الى مجلس الوزراء البريطاني يعرض فيه وجهة نظره من الأحداث . وأنا أشهد ان عدد لا باس به قد تقدم وتحدث معه حديثاً صريحاً وبين له موطن المرض فما علينا الا ان ننتظر النتيجة ونرجو مخلصين أن لا يخيب رجاء السواد الأعظم من أبناء الجنوب العربي ويقيني أن معظم الناس مجمعين على النقاط الخمس التي أشرت اليها في الاسبوع الماضي وكما قلت قبل قليل سأحاول قصارى جهدي أن أبين له المبررات مع علمي بأن الذين سبقوني قد أعطوا الموضوع حقه من الشرح والتفصيل ولكن أرى لزاماً علي ان اكرر الطلب على في هذا التكرار الفائدة لهذا الوطن الذي انتظر دهراً لحكومة غير حكومة المحافظين حتى يقفز الى المقدمة مع بقية أشقائه من البلدان العربية الأخرى .

« البقية في صفحة ١٢ »

الوطن
AL-WATAN
Regd at. G. P. O.
No: 57

صاحب الامتياز ورئيس التحرير المسئول : محمد سعيد الحصيني
الاشتراك ٥٠ شلنا في الداخل - ٦٠ شلنا في الخارج
لا تعاد الرسائل نشرت ام لم تنشر

العنوان :
ص . ب . رقم (٢٠٥٧)
تلفون رقم ٨/٣٩١
الشيخ عثمان

مع الفن والفنانين

باشراف :
عبدالله عبدالكريم

مذيعان نابهان

بقلم :
« غانم »

هذه كلمه استحسان وتقدير .. لا غير وليس من وراء هذه الكلمه نهدف الى شيء معين بالذات ولكن مجرد اعجاب ولا غير .. والاعجاب بالشيء يجب ان يترجم الى الاحساس الخارجى كما يقول اوسكار وايلد .

فهناك فى الاذاعة الصوتية يوجد اثنان .. رجل وآنسه نابهان نشيطان .. يدفنان نفسيهما فى الواجب بصمت قديس وثقه صناع ماهره

هذان الاثنان هما محمد مدى المذيع وفوزيه عمر المذيعة الديناموا .. بل هما طباخان ماهران يجيدان طبخ انواع مختلفه من الاطباق فيلتهما المستمعون بنهم زائد

واي نشاط اكثر من طبخه كل يوم التى تقدمها فوزيه عمر في برنامجها اليومى الحيوى « ربات البيوت » .. نصف ساعه بين المادة الثقافيه والموسيقى والاعداد الطيب الجاد ثم ٧٦ + ٣٠ - اعادة لبرامج الاسبوع والنشاط الوقاد فى « ما يطلبه المستمعون » واخيراً الصوت الواضح الصافى والهمه الوقاده ..

اما محمد مدى فهو كله حيويه وهمه ونشاط وعمل لتتصور هذا الرجل وهو يجوب الدوائر والاماكن ليقدم لنا « بدون عنوان » ثم « مرحبا بكم » وقمة اعماله التي تستحق التقدير . السهره الاسبوعيه مع رجال الفن والادب . ساعه بين الشعر والموسيقى والجمال . .

اما صوته الجمهوري ولفظه الواضح وثقافته الممتازه تضيف الى شخصيته وعمله اكثر من اعجاب وشكر .

هذه هي كلمة الاعجاب والتقدير .. وصحيح انها قصيره ولكن هذه ترجمة الاحساس باختصار

« غانم »

ثورة النفس

كلمات : رياض صالح شمسان
مهداه للفنان محمد مرشد ناجي

ايا قلب عانق لسان القلم
وطارح رفيقك ما قد ألم
فآفاق نفسى طوتها الظلم
وشاعت بها همهمات العدم

وعربد اعصاره واحتدم
فلف الليالى رداء الندم
ومالى الحصاد بشوك ودم
وغنى الربيع بوش السدم

الاطال ليلي وجن الالم
فياغضبة الشمس بئس الحلم
انا الصقر لما تحدي القمم
فمهما تراءى ومهما ادلهم

ومهما اقضى جنون الكلم
ستطوى حروقي جناح السأم
وتمضي ركابي ويبقي العلم

العلم نور ..

لقد جاءت تلك الكلمه التي نشرت فى هذة الصفحة من العدد الماضى تعبيراً صادقاً لما يعتمل فى نفوس الكثيرين من مشاهدى برامج التلفزيون وما يختلج فى صدورهم من أحاسيس ومشاعر ترجمة صادقة لذلك المجهود الجبار الذى يبديه أستاذنا الكبير القدير عثمان عبد محمد في سبيل تثقيف الشعب وتنويره وتبديد كل عاق فى اذهان معظم المشاهدين من افكار مهزوزه غير واضحه ولا واقعيه والحق يقال أن برنامج العلم نور لا يمكن أن يستشعر قيمة الاكل مقدر لتلك المجهودات الشاقه المعدنيه التى يبنيها الاستاذ عثمان فمرحى له من استاذ فاضل قدير .. ومرحى له من برنامج شيق جذاب .

« محمود »

برنامج التلفزيون

السبت ٥ ديسمبر

٧٫٠٠ الافتتاح وموجز الانباء
٧٫٠٥ فلم يونيون باسفيك من أفلام رعاة البقر حلقه جديده
٧٫٣٠ الاخبار بالعربية
٧٫٤٥ فلم البقاء
٨٫١٠ الاخبار بالانجليزيه
٨٫٢٥ اغنيه عربيه
٩٫٠٠ فلم المنتقمون « حلقة جديده »
٩٫٣٠ الموجز والختام

الاحد ٦ ديسمبر

٧٫٠٠ الافتتاح وموجز الانباء
٧٫٠٥ المجله تقديم علوى السقاف اخراج علي زريقى
٧٫٣٠ الاخبار بالعربيه
٧٫٤٥ فلم الحرب فى الجو
٨٫١٠ الاخبار بالانجليزيه
٨٫٢٥ اغنيه عربيه
٨٫٣٠ فلم سير الاعلام
٩٫٠٠ ندوة الاسبوع تقديم حسين الصافى اخراج على زريقي
٩٫٣٠ الموجز والختام

مع المحرر

الزميل ف . ع . من الشيخ عثمان .. يدعى انه فنان ارسل بعض كلمات لاغنيه جديده من تأليفه يقول انه قد لحنها وسيغنيها قريبا ويقول مطلعها

ياغائب شجنتنا والله
لاخبر منك ولاجوابات

وصيلي حتى لومره
واكتب لى لو ثلاث كلمات

تقوللي اهلا وسهلا
كيف حالك سلامات

الله يسلمك ياعزيزى .. فما دام وجدت القدره والشجاعه فى خلق هذه الكلمات . كما وجدت القدره ايضا فى تلحينها ثم ازعاج الناس انا لم اجد القدره لانشرها كامله . . رحمه بك ياعزيزي الشاعر والملحن والمغنى و...

شركة مصافى بى بى عدن المحدوده

ترحب الشركة بعروض لشراء خمس بنايات من شروط التصميم المؤقت كما هى وحيث هى والتى تقع فى منطقتى ذوات الشحن وبندر شيخ فى عدن الصغرى

ويمكن الحصول على استمارات العروض ونسخ من تفريغ البيع عند الطلب من : -

المدير الادارى

شركة مصافى بي بي (عدن) المحدوده
صندوق البريد رقم ٣٠٠٣
عـــــدن

وسوف تعطى الفرصة لمراجعة هذه البيانات من ٢ ديسمبر الى ٥ ديسمبر ١٩٦٤ من الساعه الثامنه الى الحادية عشرة صباحاً بالاتصال تلفونيا رقم (٣٩٣) ٧٦ لعقد ميعاد .

وبعد أن تعلن استمارات العروض يجب أن تقدم الى المدير الادارى بحسب العنوان المذكور سابقا قبل الساعه الثانيه عشره ظهرا من يوم السبت ١٢ ديسمبر ١٩٦٤ .

وليس من الضرورى قبول أعلى أو أي عرض للمناقصة .

شاب عدني يروي تفاصيل الثورة السودانية الأخيرة

تحقيق خاص يصل من أم درمان تنفرد بنشره « الوطن » كتبه جميل باوزير

لماذا شجعت حكومة السودان السابقة استيراد الكحول الى السودان ؟

الطالب أحمد القرشي . كان أول شهيد لثورة الحادي والعشرين من اكتوبر

كيف أستطاع سكان مدينة [الدويم] أن يكونوا مجلساً أعلى لادارة المدينة

إذا الشعب يوماً أراد الحياة
فلابد أن يستجيب القدر
ولابد لليل أن ينجلي
ولابد للقيد أن ينكسر

ليت العمر امتد بالشابي ليرى بأم عينيه كيف أراد شعب السودان الأبي الحياة ، وكيف استجاب القدر لارادته ، وكيف انجلى الليل القاتم الظلام ، وليرى كيف استطاع المارد السوداني ان يكسر القيد الذي كان يغل يديه .

لقد عاش السودانيون ست سنوات « عجاف » تحت الحكم الدكتاتوري العسكري ، ست سنوات طوال عاشها الشعب السوداني تحت الكبت والحرمان ، حرمت عليه جميع الحريات المكفولة لأي شعب يعيش تحت ظل الحرية والاستقلال . ولكن لم يستكن الشعب السوداني ؛ بل قامت المظاهرات الهادرة تعبر عن استيائها الوضع ، وكانت تقمع بقوة البارود . وقدم الزعماء السودانيون مذكرات ضمنوها مطالب الشعب ، ولكن كان مصيرها سلة المهملات ، وزج مقدموها في السجون . ثم قامت محاولتان من قبل الجيش نفسه لقلب نظام الحكم ، وكان مصيرها الفشل ، ومصير قوادها الاعدام والسجن المؤبد . وهكذا فشلت كل الأساليب والمحاولات مع العسكريين لأخلاء كراسي الحكم والرجوع الى ثكناتهم . فاستكان الشعب لما كتب له وراح في سبات عميق ، وقد يسرت الحكومة البائدة كل من شأنه أن يجذب الشعب ويصرفه عما يجري في بلاده . وفي خارجها . فكانت تستورد الأفلام الخليعة المائعة ، وشجعت لعبة كرة القدم بشكل مريع حتى لم يكن شغل الناس الشاغل غير « الكورة » ؛ كان الرجل العجوز يتكلم عنها والشاب والطفل ؛ حتى انه ان كانت هنالك مباراة بين « الهلال » و « المريخ » بعد شهر كامل ؛ يبدأ عنها الحديث من الآن والى بعد نهاية المباراة باسبوع بأكمله . ثم كان السودان مفتوحة أبوابه على مصرعيها لاستيراد الكحول الذي ابتلى بها هذا الشعب الأبي .

وفي السياسة الخارجية فكما هو واضح فلقد كان السودان سلبياً في سياسته تجاه القضايا العربية والافريقية خاصة والقضايا العالمية الأخرى بصفة عامة .

وكما قلت في أول الكلمة أن العسكريين يستعملون القوة في قمع كل من تسول له نفسه بالوقوف في طريقهم بالقوة ؛ فقد كان منطقهم القوة . القوة في أي شيء أو ليس هم عسكريين ؟ وكانت هنالك مشكلة الجنوب ، المشكلة القومية التي كانت من مخلفات الاستعمار الانجليزي ، فلقد زرع في قلوب الجنوبيين بذور الحقد والكراهية تجاه أخوانهم من الشماليين ؛ وصور لهم أن الشماليين

البقية في صفحة ١٠

مسجلات سوني

Outstanding Quality, Performance and Versatility
Complete 4 Track Stereophonic Tape Recorder

الوكيل الوحيد :
امين قاسم سلطان

معرض الأمين للملا
تلفون رقم = ٣٥٠٢ = ٣٩٣٣

استاد الوطن الرياضي

يحررها أبو خالد

اعجبوا النجوم الآفلة واظهروا النجوم الصاعده فى مبارياتنا

منتخبنا المحلى ينهزم فى ثلاث مباريات وينتصر فى مباراتين

سكرتير الجمعيه الرياضية يشيد بالروح العربيه لدى فريق الاسماعيلى

نقد وتوجيه

قد لايعلم البعض ان لاعب نادى الشباب المحمدى ناصر حسين يافعى كان قد اقترح اسمه للذهاب ضمن افراد منتخبنا المحلى وكان من المؤكد ذهابه ولكن نظراً لان انتخاب اللاعبين اقتصر على لاعبي فرق الف ١ فان الفرصة قد أعطيت لآخرين .

هذا والمعروف ان أعضاء الجمعيه العارفين مستوى ناصر حسين يعتبرونه من اللاعبين البارزين فى عدن بل ان كبار المسؤولين فى الجمعيه قد أبدوا فى اكثر من مناسبة اعجابهم بهذا اللاعب الذى يحمل روحا رياضية عاليه جعلته يستقبل نبأ عدم إختياره بصدر رياضي رحب .

واننا لنأمل أن يمثل ناصر حسين يافعى بلده في مباريات قادمه كبيرة خارجيه ومحليه وذلك على ضوء مستواه الذى اشاد به كبار اللاعبين والمراقبين والحكام والشخصيات الرياضية الكبيرة .

ان ناصر حسين مع لاعبين آخرين فى فرق أخرى من درجة الف ٢ كان من المؤكد اختيارهم لتمثيل بلدهم فى الجمهوريه العربيه المتحدة لولا كما قلنا آنفا ان اختيار إقتصر على لاعبي فرق درجة الف !

وبهذه المناسبة نأمل أن لايتم اختيار اللاعبين على حسب درجات الفرق اذ أن هناك بعض لاعبين من فرق درجة الف ٢ مثلا من هم أحسن مستوى من لاعبى فرق درجة الف !

ولا ابالغ اذا قلت انه يوجد فى فرق درجة الف ٢ من اللاعبين البارزين من يقومون مستوى بعض النجوم اللامعه اليوم فى سماء الملاعب .

وبعد أن فرقا خارجية ستزور عدن وعسى أن تعطي الجمعية فرص الظهور للوجوه الجديده التى ينبغى تشجيعها اما الاعتماد الكلى على الوجوه القديمة وعلى الأخص تلك التى يلعب اصحابها على حساب شهرتها الضائعة .

مثل هذا الاعتماد قد يقتل المواهب المتفتحة ويضعف الروح المعنوية عند تلك الوجوه الشابه الفتيه التى برهنت على كفاء ومقدره في ملاعب كرة القدم .

اننا نرجو ان تتقبل لجنة اعداد المنتخب هذه الكلمه المنصفه بروح رياضية ونناشدها بأن نجحت النجوم الآفله وان تظهر النجوم الصاعده فى مبارياتنا القادمة ضد الفرق الخارجية .

وانني لواثق من ان سكرتير الجمعيه السيد عبده على الذى بنظر نظرة تقدير للمواهب الجديده . . انني واثق من انه سيقنع بقية زملائه الاداريين بضرورة اعطاء الفرص المنجوم الصاعدة .

فى الهيئات

أقام نادى الشباب المحمدى فى عصر يوم الجمعه ٢٧ ، ١١ ، ٦٤ حفلة كيك وشاهي تكريما لمقدم لاعبه الخضر عبد الله من بريطانيا وبعد أن استمع للدعوون لكلمة الترحيب القى المحتفى به الكلمه التاليه .

حضرات الاعضاء الكرام يسرني فى هذه المناسبه السعيده أن أتقدم بالشكر الجزيل لمجلس ادارة نادى الشباب المحمدى الذى أقام هذه الحفله بمناسبة عودتي من بريطانيا بعد أن قضيت فيها مدة اربعة سنوات .

وانه ليشرفني ان يرحب بي النادى بمثل هذا الترحيب الكريم الذى دل على تقدير النادى لأعضائه المخلصين .

حضرات الأخوه ان كنت قد غبت عن هذا النادى بالجسد فان روحى كانت هنا بينكم وكنت دائما أتتبع اخبار النادى الذي أحمل له كل محبه وتقدير كيف لا وهو الذى شجعني وأبرزني

انني ارجو أن أسهم مع بقية زملائى فى النهوض بهذا النادي لاشاركه من جديد فى انتصاراته وافراحه .

وختاماً اشكر جميع الحاضرين الذين حضروا للمشاكة بترحيبي والسلام عليكم ورحمة الله

☆ عاد فى صباح يوم الأحد ٢٩ ، ١١ ، ٦٤ اعضاء الجمعيه الرياضيه العدنيه مع افراد المنتخب الذى مثلنا فى الجمهورية العربية المتحدة حيث لعب خمسه مباريات خسر فيها ثلاث مباريات .

هذا وقد برز بعض اللاعبين في هذه المباريات وعلمنا ان الهتارى نال اعجاب الشخصيات الرياضيه هناك .

واننا لنهنئ افرادي المنتخب على ماأظهروا من اخلاق رياضية حميدة .

كما نحي شعب الجمهوريه المتحدة على حسن استقباله لجميع افراد البعثه الرياضية .

ونشكر نادى الاسماعيلي على حسن الوفاء وكرم الضيافة .

هذا وقد اشاد سكرتير الجمعية الرياضية السيد عبده على بنادي واثنى على روحهم العربيه الاصيله العظيمة التي لمسها بصورة واضحة فى شعب الجمهوريه العربية المتحده .

جرين سبوت

خلاصة البرتقال

خالى من الغازات

تعبئة الشركه المتحده للتعبئه المحدوده

اصحاب امتياز تعبئه كوكاكولا

استيم الاهليه وجرين سبوت

أدب

شعر
قصة
نقد
دراسة

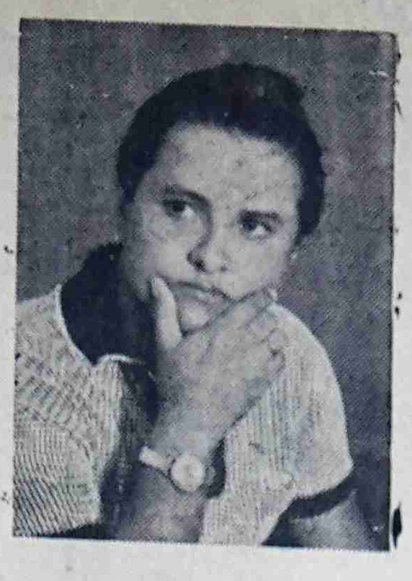

اعداد :
فؤاد
حاتم

* صفحة تعني بنشر وعى الأدبي ووجهه ، وترعى مواهب الجيل فى حقلي الادب والفن ، وتحتضن الكلمة المقدسة والحرف الشريف .

كم بعثتم الى الشعوب سفيراً

شعر : الاستاذ محمد سعيد جراده

يا بلادى وفيك أي فساد راسخ العرق ضارب فى الجذور
فيك جهل مقنع يتبدى فى ثياب التعليم والتنوير
فيك أهل الخيانة البله يجترون لفظ الجهاد والتحرير
ويغنون بالعروبة والأوطان والشعب وانعتاق المصير
فيك وأد لكل موهبة غراء غراء كالشمس فى الصباح المنير
فيك خنق للفكر والأدب الحي وسحل لساميات الأمور

رب قدم أنفقت مالا عليه وهو أولى بالفقر والتبتير
رب غر من حلية العقل خال عاطل الذهن مظلم التفكير
جاهل جاهل وان لاح في هيئة علامة الزمان الخطير
وغبي كل الغباء وإن حرك رأس المقلد المغرور
يصدر الحكم فى النوابغ لايشعر بالمخزيات أي شعور
ويقيم الميزان كي يظهر الفارق ما بين « جرول » و «جرير»
أى شيء يقول هذا الذي يضحك بالمنظر الغريب المثير
« أخفش » النحو « والمفضل »والفراء والأصمعى والدينورى
« والكسائي» و « المبرد»والقالي و«أوس » وثعلب والحريرى
هؤلاء الاعلام فروا جميعاً بعد إعلان عجزهم والقصور
سلموا كلهم لأعظم نحوى أتى الناس فى الزمان الأخير
لم يقم طول عمره وزن بيت من نظيم أو جمله من نثير
أيها القائمون فينا بأمر العلم مابال حظنا فى عثور
مالنا كلما نظرنا الى الأفق صدمنا بظلمة الديجور
أو خطونا سرنا على لدغ أنياب الأفاعى ووخز شوك القبور
أو حلمنا بطائف الخير رفت فوق أعناقنا طيور الشرور
جيلكم جاهل برغم الذى تبدون من نفخة ومن تكشير
جيلكم يجهل اللباب من العلم وجل اهتمامكم بالقشور
اسألوه عن البسائط فى أدنى مبادىء العلوم والتعبير
اين آثار نهضة العلم فى القطر واين انطلاق صوت الضمير
اين ما أبدعت قرائحه فى ظل طول الاعداد والتحضير
كم صنعتم من عالم يبهر الدنيا بآثار عقله المستنير
كم بعثتم الى الشعوب سفيرا تنضوى في اوائه المنظور
عجباً تحشدون للدرس أطفالا صغاراً في مثل عمر الزهور
بعضهم لايميز أسماً من الفعل ولا منصوباً من المجرور
لا ولا يفهم البدائه فى أشياء أدنى لفهم عقل الصغير

وتقولون هؤلاء أساطين المعاني وأنجم المعمور
وهداة الأجيال للمثل العليا وحراس كنزها المهجور
والجديرون بالترقى لما أبدوا من الجهد والكفاح العسير
طهروا ساحة المعارف يا قوم من الزيف والنفاق الكبير
طهروها من المحاسيب والبله وأهل التزوير والتعزير
يستر الصبح باليدين ويرنو نحو شمس الضحى بطرف حسير
يطعن الأكفياء فى خبث محموم وفى حقد حاسد موتور
ان للعلم حرمة حقها أن تلتقى بالاكرام والتوقير
ان من يقتل الكفاءة كالقاتل نفساً لافرق في التصوير
وأنا بعد خفقة نبضت فى قلب هذا الشعب الحليم الصبور
ربما ضر نفسه قبل أن ينزل بي ضره فعال الصغير

(محمد سعيد جرادة)

من غسق الذكريات (٣)

بقلم : عبد الحميد الاصنج جامعة عين شمس = القاهره

(شاء الزميل الأديب الاستاذ عبد الحميد الأصنج إلا أن يلبي دعوتنا المخلصه لكل من يأنس فى نفسه شغفاً وحباً للادب العربي الرفيع بالمساهمة في هذه الصفحة التى مازلنا نكرر وسنظل نكرر بأنها تعني بنشر الوعي الأدبي وتوجيهه وترعى مواهب الجيل في حقلي الفن والأدب والتى تحتضن الكلمة المقدسة والحرف الشريف . وان هذه الخواطر الجميلة التي اختار لها الأصنج (من غسق الذكريات) عنواناً . . ليست كتلك الخواطر التافهة السقيمة التي يتطفل بها الأدعياء من الاطفال الصغار ، انما هى خواطر بها من التعابير الأدبية الراقية ما يفرض علينا تسميتها بالخواطر الادبية)

حمل له أحد الأصدقاء رسالة كان قد بعثها هو الى (عدن) فلم يجد المرء المقصود بها . ! فتأثر كثيراً لعودتها اليه بعد أن أودع فيها كل أحاسيسه الصادقة !

فاصطخبت فى قراره أفكار شتى ، تتضارب وتتصادم وهو لم يجد لها حلا . . ولا أسباب لعدم وصول رسالته اليها .

وفتح رسالته ليقرأها من جديد .. فتحها لأول مرة بعد تحريرها اليها ، فقرأ محتوياتها . . قرأ خلجاته وأحاسيسه . . قرأ آيات الحب الصادقة . . وأى حب وأنسابت من مآقيه الدموع . . وزفر زفرات عديده لعله بها يهدىء من روعة . . ومن أثقال حرمانه وأشواقه الجائمه عليه . . المستعرة في ذاته الباطني الصادق !

ليتها تدري ! ؟

ليتها تحس بما يعتصر فى قلبه وما يعتلج فى سويدائه البكر من حب تجاهلها .

إنه يخترق الحواجز المصطنعة بأحاسيسه وصدق مشاعره . تلك الحواجز التى تفصل (الكنانة) عن (عدن) فانه هنا فى القاهرة.. لكن قلبه هناك ينبض فى ذلك الثغر الباسم المسمى (عدن) .

انه بأحاسيسه الصادقة تبدد تلك السحب الكثيفة التى تعكر صفوحبه كلما رنا اليها ويذيب تلك المسافة الشاسعة بروحه الصادقه ليعانق روحها .

ليتها تدرك !

بأن الحواجز والسدود التي فصلت بينهما قد باتت فى رتل النسيان من ذاكرته ليتها تدرى وتدرك أن طيفها هو أنيسه الوحيد فى غربته هو الأشراقة الجميلة التى يستقبله الوجود كل يوم

آه من الحب اننا لانشعر بقيمته الحقيقية وغوره المتباعد الا عند الرحيل في الاغتراب ! ! وان حبه لها سيظل هنا عنده فى غرفته القرمزية يلفها الصمت ويحتويها هدوء النفس المستكنه

ليتها .. ماذذا أقول ؟ ؟ ؟

ليتها قرأت رسالته وقرأت أشواقه المتفجرة الثائرة ! ! ولكنه لم يستطع أن يتمالك نفسه فى هذا الاغتراب الملعون ، سوى أن تنهمر من عينيه قطرات من الدمع المتهدج على الوجنات والصدر وليتها تدرى انه يحبها اكثر من الدموع واكثر من الأحاسيس النابضة بالحب الصادق .

عبد الحميد الاصنج ؟
جامعة عين شمس ـ القاهرة

مقال عن حضرموت وعن انفسهم للحضارم

بقلم

عبد الله الجابري

أعلنت شركة « بان أمريكان » بعد ثلاث سنوات من حصولها على امتياز التنقيب عن النفط فى حضرموت « أعلنت أن البئر « التجريبية » الأولى التى قامت بحفرها لم تشر الى وجود بترول فى مكان الحفر . . وقالت الشركة أن أعمالها لن تتوقف . . بل أنها ستقوم بحفر آبار أخرى في ذات منطقة الأمتياز الشاسعة .

ومع أن هذه النتيجة التي توصلت اليها الشركة ليست من الأمور المستبعدة قبلاألاأن ردالفعل الذي ترتب عليها كان أقوى من الخبر وأشد هولا . . . فبتأثير عوامل لاحصر لها منها البحث عن الأستقرار ودرء الفاقة علق الحضارم آمالا كبيرة على مسألة العثور على النفط فى بلادهم . . . وعاشوا طوال السنوات الثلاث داخل حضرموت وخارجها فى وهم عريض بأن بلادهم ستتحول الى جنة أرضية ينعمون فيها بما تنعم كل الشعوب التى تزخر بلادها بفائض من خير علي شكل نفط غزير . . أو صناعة مزدهرة . . . أو زراعة ناجحة .

وجاء أعلان الشركة قنبلة « نسفت » كل هذه الآمال وعادت بالحضارم القهقرى . . عشرات السنين . . وقر في أذهانهم الآن أن الطبيعية قست عليهم . . وان المخرج الوحيد من سطوتها العارمة هو الهجرة من حضرموت سعياً وراء الرزق حيثما وجد.

وقد نقلت صحف عدن هذا الأسبوع أخباراً قالت أنها وردتها من حضرموت تفيد بأن الحضارم بدأوا يفكرون فى هجرة جماعية من بلادهم انتقاماً من الفقر الذى عاشوه . . ومعاقبة لخيبة الأمل التى منيوابها .

ومن غير الحق أن يتبادر الى الأذهان أن حضرموت أرض لايرزق فيها الأنسان ألا بالهجرة منها « فمثل هذه الأفكار لم تسد الأ من وقت قريب » أى الوقت الذى عرف فيه الحضارم لذة الكسب الجم من جزر اندونيسيا فى عهد الاستعمار الهولندى أو من الهند في عهد الأستعمار البريطاني .

وفى التاريخ شواهد لاحصرلها عن أن حضرموت كانت فى وقت من الأوقات من أغنى مناطق الجزيرة العربية بعد اليمن . . بل لها تاريخاً حافلا بالأمجاد الأقتصادية والسياسية والفكرية .

وجوهر المشكلةالراهنة لايمكن فى طبعة الارض . . ان المشكلة ـ عملياً تتمثل فىالوجه ان الحضرمي ذاته . . وفى القيمه التي تحكم حضرموت . . وتضبط سلوك الحضارم في بلادهم وقد لايكون معروفاً هنا أن الحضارم فى بلادهم شيء يختلف تمام الأختلاف عنهم فى المهاجر التى يعيشون فيها . . . ففى أرضهم يسود سلوكهم وحياتهم ضرب من القيم التي لايمكن ألا ان يكون واقعهم الراهن صيغة التعبير النهائية عنها . .

فهناك رغم فقر الأرض وجهل الناس واقع طبقى مقيت يتحكم فى الأنتاج . . وفى قوة « العمل » التى تشكل المصدر الأساسى لاثراء الأرض واستنباط خيراتها .

ولدي بعض الطبقات الأجتماعية العرقية يعتبر القيام بحرف معينة من العار . . حتى ولو كان الشخص الذى سيقوم بها فى أشد الحاجة الى عائدها .

وليس فى قولنا مجاوزة للحقيقة اذا قلنا أن وجود حضرموت . . وقوتها الانتاجية على كل صعيد ترتكز على مجهودات طبقة أجتماعية معينة ـ هى طبقة الخدم وبالطبع فأن هذه المجهودات ممعنة فى تقليديتها و بدائيتها وخلوها من من عنصر الابداع بحيث يعود بعضها الى ثلاثة آلاف عام (!!) وفى حضرموت بحكم عدم الاقبال على الانتاج الامن من طائفة معينة تعامل بأحتقار لاتوجد أية مدارس مهنيه أو صناعية وزراعية . . . ولايوجد المناخ الابداعى الخلاق الذى من خلاله تتطور اساليب الحياة وتترقى شروطها . . لان « العمل » بمفهومه الانتاجى يعد لدى جميع طوائف المجتمع باستثناء واحدة فقط من الاشياء الحقيرة .

ولنقرب الامر اكثر ففي « قبيلتى » وهي تشكل ضلعاً حيوياً فى الدولة الكثيرية يتضور الفرد جوعاً اذا اقتضى الامر دون ان يتجاسر علي الاشتغال بأعمال البناء أو أية حرفة يدوية أخرى لان ذلك فى عرف القبليه من الامور المستهجنة التي يجب أن ينهض بل الخدم فقط والامر ذاته ينطبق على معظم قبائل بادية حضرموت .

وصحيح أن مثل هذه الامور آخذة في الاضمحلال . . ولكنه أضمحلال نظري لم يدخل حايز التطبيق بعد .

أريد أن أقول بتركيز اكثر أن الحضارم في بلادهم ليسوا قوة أنتاجية ولو كانوا كذلك لما قست الطبيعة عليهم بهذه الصورة الفاحشة . . ان فى حضرموت مجالات زراعيةوصناعية تدق على الحصر . . . غير أنها تحتاج الى العقول المفكرة والى الوجدان الواعي النظيف الذى يدفع بالمرء الى الانتاج وأصلاح الارض لتصلح أحواله .

ولفائدة النهاية التي بدأت المقال كى أصل اليها اعود الى التأكيد بأنه سواء وجد البترول فى حضرموت أو لم يوجد فأن حضرموت ستظل صالحة للحياة وللتطور اذا وحد القوم الذين يستحقون الحياة عن جدارة . . . ويبلغون أعلى مراتبها بقوة « الأنتاج » بقوة (العمل) .

ولاداعي للقول بأن الخضوع للقيم الفاسدة والانغماس فى الاوهام . . . سيؤدي الى الانقراض والفناء .

هذه كلمه كتبت للحضارم فعسى . . أن تضطلع بواجب النذير .. وتستنهض الهمم النائمه وتطهر الوجدان الفاسد الحزب .

عبدالله الجابري

الأن غسالات « بارنال » الجديدة الممتازه

مزوده بجهاز لضبط الغسيل

وذلك بالاضافة الى الميزات الأخرى التاليه :

* إناء واحد لتوفير الراحه إدخال الملابس
* عملية غسل متقنه
* تجفيف سريع
* الهيكل والغطاء الاعلى معالجان بطلاء مقاوم للصداء
* تتسع لملابس زنتها ٧ ١/٢ رطل
* يمكنك أن تضبط الغسيل كيفما تشاء

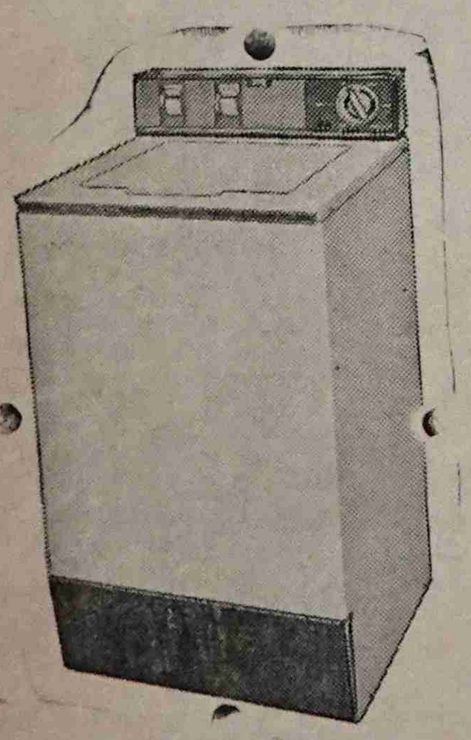

إ . بس وشركاه (عدن) المحدوده

معرض الراديوهات والكهرباء والتثليج معلا

تليفون رقم ٢٦٤٨

من العمال

يحرره : أمين الاسودي

ممرضة انكليزية تقذف العمال بالاحذية

أصدر مجلس فرع الخدمات الطبية بيان الى العمال وذلك اثر إعتداء ممرضة انكليزية على أربعة موظفين بالحذاء وهذا هو نص البيان :

اخواتى .. واخوانى الأعزاء

سلام الله عليكم ،

بعد التصرفات الأخيرة التى قامت بها ممرضة مغتربة ، وذلك بقذف الأحذية بطريقة استفزازية وخاليـة من الادب على بعض الموظفين فى قسم الجراحه ، وبعد ان لمسنا تجاهل المسئولين فى الادارة بل وعدم رغبتهم فى وضع حل لما يمس كرامة الموظفين والموظفات ومصالحهم وخاصة تصرف مـدير الخدمات الطبية نفسه الذى اقفل التلفون فى وجه سكرتير الفرع ، رأينا بأن نصدر هذا البيان اليكم لنلفت انظاركم الى الحقيقة ، وهى انه ما لم يأتى من قبلـكم ما يثبت عزمكم الاكيـد فى الدفاع عن مصالحكم وكرامتكم فلن يستجيب المسئولين ولن يقـــدروا ولن يعترفوا بوجودكم .

أيها الاخوة والاخوات :

ان الاخت فتحية محمد صالح قد فقدت عملها لأسباب تافهـة يعرفهـا الجميع ولحقتها الأخت اوجاسو حسن لاسباب اتفه ، وقد بذلت النقابة قصارى جهدها فى اقناع المسئولين بوجـوب اعادتهم الى العمل ، ذلك لان قطع ارزاقهم وتشقيتهم شيء لا يرضى الله ولا يرضى الضمائر الحية ولكن ماالعمل ، فقد اصر المسئولين على اتجاههم هذا وكأنهم يستفزون شعـور الموظفين ويريدون أن لا يعترفوا بالخطـأ وكأن رزق الموظف وتجويعه شيئـا لا يستحق اعادة النظر فيه !

أيها الأخوة والأخوات :

اننا قد دأبنا على مر لزمن فى معالجة الأمور بطرق ووسائل كنا نعتقد بأنها شرعية وسليمة ، ولـكن يظهر بأن هذا قد ترجع خطأ من قبل المسئولين حيث أننا لا نزال حتى هذه اللحظة نطالب الادارة بدفع علاة النوبة المستحقة للموظفين فى قسم الأشعة بالرغم من اننا قد توصلنا الى هذا الاتفاق مع الحـكومة فى شهر يوليو عام ١٩٦٢ ، ويظهر بان تماطل الادارة وتهربها من دفـع هذا الحق وعيره لجميع الموظفين ، انما هو من باب (ايش تقدروا تسوو) وعلى ضوء ذلك وبعـد دراسة دقيقة ووافية رأينا بأنه من الضرورى اتخاذ اجراءات مناسبة لنعبر عن إستيائنا وعدم رضانـا تجاه التجاهل لـكرامتنا ولحقوقنا وعليه فان مجلس الفرع يعكف الآن على دراسة خطـة مناسبة بموجبها سيمتنع الموظفين في الادارة عن التعاون معها وسيلتزموا بساعات العمل المحدودة والى آخر ما يمكن ان يكون كوسيلة شرعية وسيطلب منكم التنفيذ بعد مصادقة المجلس التنفيذي عـلى ذلك .

أيها الاخوة والاخوات :

لقد صبرنا كثيراً على التعسف والاهمال .. فقفوا جميعاً صفاً واحداً وتأكدوا بان اخوانكم موظفي الحـكومة وكل عمال البلاد سيؤدوكم و يقفوا معكم ضد كل ظلم واستبداد ، وكونوا على استعداد تام لتنفيذ ما يطلب منكم حتى تضمنوا لانفسكم .

أيتها الاخوات .. والأخوة :

ان فى وحدتكم خير لـكم وفي تضامنكم ووعيكم لحقيقـة الأمـور ما يشرفكم ويرفـع مستواكم .. فكونوا يداً واحدة تعملوا من أجل الصالح العام .. وتجنبوا الفتن والتفرقة .

أيها الموظفين والموظفات :

ان عليكم واجب انسـاني نحو مرضاكم .. ونحو شعبكم ، وفى الوقت نفسه فلـكم واجبات واهمها الاحترام والتقدير .

فسيروا ببركة الله . والله يوفقكم .

مجلس الفرع

اتحاد عمال وموظفى الطيران المدنى

أيها الأخوة :

من جـديد نلتقي بكم على صفحات هذا المنشور لنعرفكم بما يدور من أمور جديدة .

ونتيجة لقبول الأخ عبدالرحيم قاسم منصب وزير العمـل .. شغرت وظيفته التي كان يملؤها كمدير للمحطة . وكانت النقابة تنتظر ان تعين الشركة الاخ خليفة عبدالله حسن خليفة فى هذا المنصب الشاغر لشعور النقابه بكفاءة الاخ خليفة ومقدرته على ادرة المحطة بكل جـدارة لا سيما وقد كان يديرها فى غياب الاخ عبدالرحيم قاسم والمستر ايجر مـدير قسم المواصلات الانكليزية .

غير ان الشركة قامت بتعيين شخص آخر فى وظيفة مدير المحطة مما جعلنا نشعر ان حقوق الزميل خليفة قد هضمت وانه حرم من الفرصة فى الترقيه ؛ لاسبـاب لا نعرفها مما جعلنا نشك ان هناك شيئاً يدور فى الخفاء .

وتدرس النقابة الوضع مع الشركة على أمل ان نصل الى حل يضمن للاخ خليفة حقوقه كاملة و بدون تضيع الفرصة على الاعضاء الآخرين في التعبير عن مواهبهم .

واننا على ثقة من تضامن كل الاعضاء بجـانب الحق ووقوفهم كوقفة رجل واحد كما اثبتوا فى كل الاوقات وفي كل المجالات .

وسنوافيكم بكل ما نصل اليه من جديد .

والى اللقاء .

والله اكبر وعاش تضامن العمال .

الهيئة الادارية

ثانى نصر يحققه عمال المطاعم بعد الانضمام الى النقابة العامة لعمال الصناعات المنوعة

حقق فرع المطاعم والدكاكين التابع للنقابة العامة لعمال الصناعات المنوعة اول اتفاقية تضم شروط الخدمة لعمال فندق فيكتوريا .

وهذه ثانى اتفاقية يحققهـا عمال المطاعم والدكاكين تحت قيادة المجلس التنفيذى لنقـابة الصناعات المنوعة وقد حققت الاتفاقية بعد ان كانت موضع

(البقية فى ص ١١)

تاونس ١٧ م

موديل ١٩٦٤

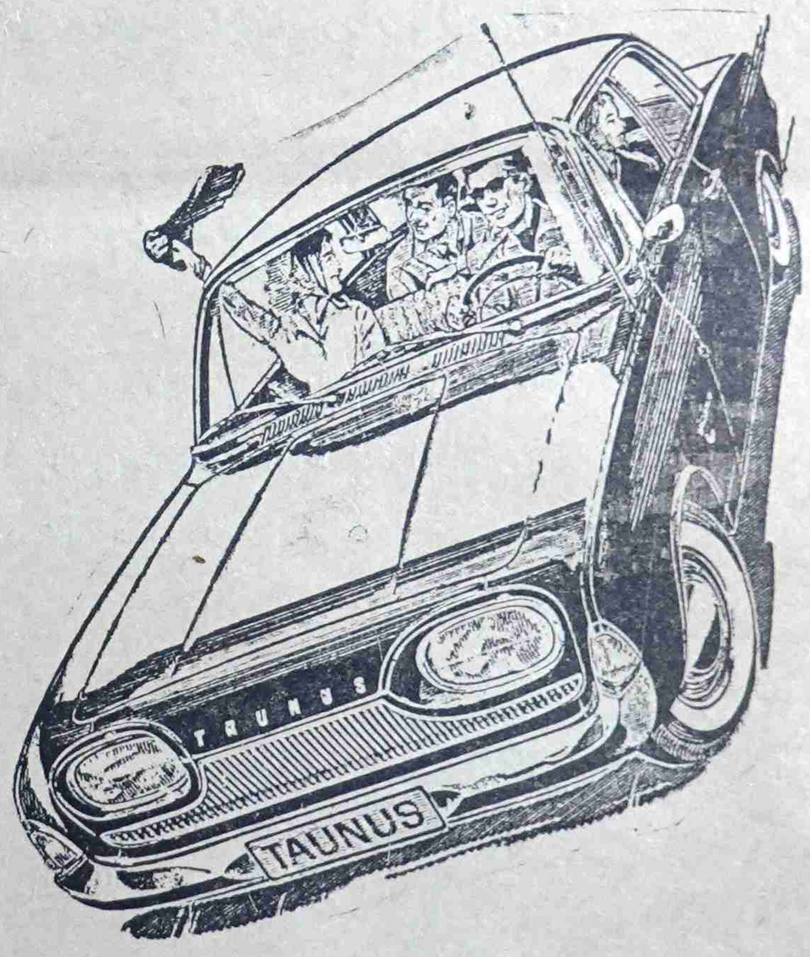

* اقتصاديه ومتينة
* لأول مره بدون تسليك
* محرك جديد ١٧ حصان
* أربعة أبواب واسعـه ٤٠ ميل للجالون
* الفرامل على الديسك

الموزع الوحيد :

هائل سعيد انعم وشركاه

حزب الشعب الاشتراكى يقابل وزير المستعمرات

حضر اعضاء الهيئة العليا لحزب الشعب الاشتراكى مقابلة خاصة، مع وزير للمستعمرات البريطاني تمت فى دار المندوب السامي واستغرقت الساعة وعشرين دقيقه.

وقد افاد عضو فى وفد حزب الشعب الاشتراكى بان المقابلة تمت فى جو صريح وعلى اساس من الوضوح.

وقد أكد الحزب بأنه ليس من المفيد مطلقا عقد مقابلات ومؤتمرات دستوريه وغيرها للحديث عن التطور والتقدم وان القضية ليست سوى حق الشعب المطلق في الحرية والاستقلال.

وطالب الحزب برفع حالة الطوارىء واطلاق المعتقلين الموجودين فى عدن والمحميات واعادت المبعدين من عمال وسياسيين ومواطنين حتي يسهموا مع غيرهم فى رسم مستقبل بلادهم السياسى.. والتحذير بان حكومتي عدن والاتحاد وكذلك السلطات فى المحميات الشرقية لاتملك حق ابرام الاتفاقيات والمعاهدات حيث انها لاتتمتع بتأييد الاهالى.. واوضح الحزب للوزير بأن اية محاولة للاستخفاف بالرأى العام وتجاهله والاعتماد على من وجدوا فى السلطة اليوم سيكون له اسوأ العواقب وسوف يقاومه الحزب.

ويأمل الحزب ان ينشر نص المذكرة التى تقدم بها بالتضامن مع المؤتمر العمالى خلال الايام القليلة القادمة.

مكتب النشر والتوجيه

كاس الرياضة

مباراه تحت رعاية الفنان محمد مرشد

تقام مباراة كرة قدم كبرى فى ٩٠ دقيقه وذلك على ملعب المدرج البلدى فى عصر يوم الاحد ١٣ ديسمبر ١٩٦٤ على كاس الرياضه الذى يقدمه النقابى ادريس احمد حنبله ستجري المباراة بين فريقي الاحرار الرياضى والشباب الرياضى وذلك تحت رعاية الفنان الكبير محمد مرشد ناجي.

وسيكون دخل المباراة لصالح مشروع رياضى.

فريق الكره اللبنانى

علمنا من مصادر موثوق بها ان فريق كرة القدم للبنانى سيزور عدن فى ١٠ ديسمبر ١٢، ٦٤ وسيجري خلال اقامته مباراتين الاولى ضد فريق خطوط عدن الجويه والثانيه لم يتقرر بعد تحديد الفريق الذى سينازل الضيف.

والجدير بالذكر ان الفريق اللبناني قدم على نفقة خطوط عدن الجويه التي اتفقت مع الجمعيه على اجراء المباريتين على ملعب المدرج البلدى.

تهنئه

يهنيء كل من عبد عثمان ومحمد عثمان زيد وعلى ابراهيم فيزوا أخيهم العزيز سعيد عثمان بمناسبة ارتزاقه مولودة جديده اسماها «هدى» ونتمنى للاخ العزيز سعيد عثمان كل عام مولوداً جديداً ونسأل الله العلي القدير أن تكون هدى من بنات السلامه وبالرفاء والبنين والف مبروك!

نخبة رائعة

- أكبر تشكيلة من أجهزة البطارية والتيار العادي لادارة الاسطوانات ولغرمفونات السيارات.
- ناتج صوتي ممتاز بالنسبة لجميع الاسطوانات من مختلف الحجوم.
- نوعية مضمونة جدا، سواء من حيث البراعة في اداء الصوت أو قوة الصناعة.
- تصميم للشكل والتلوين في غاية الاتقان والذوق
- كل جهاز منها سهل الحمل والنقل من مكان الى آخر
- هذه الاجهزة جميعا تسندها شركة معروفة السمعة في العالم في مجال الخدمة والصيانة.

PHILIPS

منتجات فيليبس تحتفظ بقيمتها دائماً

إ. بس وشركاه (عدن) المحدوده

معرض الراديوهات المعلا

لجنة الخدمة العامة

وظيفة شاغرة - وزارة المعارف الاتحادية

نرحب بطلبات من متقدمين مؤهلين تأهيلا مناسبا للتعيين تحت شروط تقاعدية أو تعاقدية فى وظيفة لضابط معارف أو مدرس فى المعهد الفني ، وزارة المعارف الاتحادية فى درجة ماهية أ ، حدها الادنى أما ٩١٢ جنيها فى العام ترتفع بزياة سنوية الى حد أقصاه ١٨٧٥ فى السنة أو درجة ب وحدها الأدنى ٨٧٩ جنيها فى العام ترتفع بزيادات سنوية الى حد أقصاه ١٥٣٦ فى العام وستتوقف الدرجة المقدمة الى المتقدم الناجح على المؤهلات والخبرة . وربما يدخل المتقدم المختار الدرجة بنقطة أعلى من نقطة البداية ، غير أن هذا يعتمد على الخبرة التى أكتسبها بعد تخرجه .

المؤهلات

يجب أن تكون فى حوزة المتقدمين درجة فى التجارة أو الاقتصاد من الأفضل أن يكون ذلك مصحوبا بمؤهلات تدريسية أكتسبت بعد التخرج .

الواجبات :

سيطلب من المتقدم الناجح تدريس التجارة والجغرافية والبحوث الاجتماعية فى المعهد الفني .

فترة الاختبار :

ربما يطلب من المتقدم الناجح المعين تحت شروط تقاعدية العمل لفترة اختبارية مدتها عامان.

الطلبات

يجب أن تعنون الطلبات على استمارة ٤ لجنة الخدمة العامة الى سكرتير لجنة الخدمة العامة ، عمارة الجبلي شارع الملك سليمان ، كريتر ، لتصله فى موعد لا يتعدى يوم ٧ ديسمبر ١٠٦٤ .

يمكن الحصول على هذه الاستمارات من العنوان المذكور ومن قسم استعلامات مكتب رئيس الوزراء بالتواهي .

على الضباط العاملين فى الخدمة أن يتقدموا بطلباتهم عن طريق رؤساء دوائرهم مستعملين استمارة لجنة الخدمة العامة .

عمارة الجبلي ،

كريتر .

٨ نوفمبر ١٩٦٤

« بقية من التحقيق عن ثورة السودان الأخيرة »

يريدون ان يفرضوا عليهم الاسلام ويسخرونهم لصالح الشمال فقامت المذابح وسار الارهاب طابع المديريات الجنوبية . وتدأب العسكريين استعملوا القوة ومنطق القمع فى الجنوب ، حتى انه عندما قامت ثورة ٢١ اكتوبر الشعبية كان ٨٠ في المئة أو ٩٠ فى المئة من الجيش السوداني فى الجنوب .

فاستنكر الشماليون سياسة الحكومة في الجنوب ، وازدادت مقاومة الجنوبيون فى الجنوب وزاد الارهاب والقتل ؛ فاضطرت الحكومة الى تكوين هيئة قومية لشئون الجنوب في شهر من هذه السنه . وسمحت للناس بتقديم الاقتراحات واقامة الندوات لمناقشة مشكلة الجنوب وتقديم الحلول لها .

فاقيمت عدة ندوات فى أماكن مختلفة تناقش المشكلة وسياسة الحكومة لحلها . وقد أجمع كل مقيمي الندوات والمحاضرات على فشل الحكومة فى الجنوب ، وكانت فرصة لهم فى مهاجمة الحكومة وسياستها ككل ، الامر الذي اضطر الحكومة لا يقاف تلك الندوات ومنعها . ومن هنا تبدأ تباشير ثورة ٢١ أكتوبر الظافرة ففى يوم ١٠/١٠/٦٤ م أقام طلبة جامعة الخرطوم ندوة لمناقشة مشكلة الجنوب ، الا أن البوليس فض المجتمعين الذين انصاعو للاوامر دون مقاومة رغم استيائهم . وفى يوم الاربعاء الموافق ٢١/١٠ ١٩٦٤ م وفى تمام الساعة ٣ مساء دعا طلبة جامعة الخرطوم لندوة أخرى لمناقشة مشكلة الجنوب أيضاً ، فى نادى الجامعة ، الا أن سلطات الجامعة اقفلت النادى بأمر السلطات العليا فاضطر الطلبة لاقامتها فى المساحه الني بين داخلتين « كسلا » و « القاش » بالرغم من الأوامر المشددة بمنع اقامة مثل تلك الندوات . فجاءت قوة كبيرة من « بوليس الطوارىء » وأحاطت بالداخليتين وتقدم الضابط المسئول وهو برتبة « حكيمدار » وأمر الطلبة بعض الأجتماع والتفرق فى الحال . الا أن الطلبة الذين بلغ بهم السيل الزبن رفضوا الانصياع واستمروا فى ندوتهم ، ثم هددهم الضابط باستعمال القوة في تفريقهم فازداد الطلبة اصراراً وقوة. فاصدر « الحكيمدار » امره بالضرب فاشتبك البوليس بالطلبة ، البوليس بالعصى الغليظة والقنابل المسيلة للدموع والطلبة عزل الا من ايمانهم بالله وبقضيتهم التجأ الطلبة الى داخليتهم وتسلحوا بالخشب والحجارة . وكان صراعا عنيفا بين قوى الظلم والاستبداد وقوى الخير والحرية . وكادأن يفلت زمام الأمر من يد البوليس فاصدر الحكيمدار امره باطلاق الرصاص على من آمنوا بربهم فزادهم هدى . فسقط الشهيد الأول الطالب احمد القرشى وسقط كثير من الجرحى بجانبه فى سبيل حريتهم ، سقطوا مضرغين بالدماء الدماء التى أنارت لهذا الشعب طريقة ومسالكة وكان عدد الجرحى من البوليس ثمانية وثلاثين جريحا . وحملوا جميعا الى المستشفى ، بعد ان سالت دماؤهم الطاهرة لتروى شجرة الحرية . وانتشر الخبر سريعا فضلت الدماء وثارت من عروق من ذاقوا الأمرين خلال ست سنوات واتجهوا صوب المستشفى الكبير فى الخرطوم . وهناك ترى الصفوف الطويلة امام أبواب عيادات الأطباء .. الكل يريد التبرع بدمائه لانقاذ الجرحى من ابناء هذا الوطن العزيز ، الذين ضحوا بدمائهم وارواحهم للخلاص من الكبت والأستبداد ترى الغضب والحنق مرتسمين على وجوه الجميع ، ترى العيون ناظره الى ما لا نهاية تراها كانها تساءل المجهول وتساءل القدر ماذا يخبىء لها ؟.

الا ان الأجوبة على اسئلتهم جاءت من عند أنفسهم .. جاءت اجوبة حاسمة حازمة لا رجعة فيها ولا تغيير ، جاءت لتعلن ان الشعب لن يهدأ بعد اليوم ولن يستكين ، ومرت الساعات كأنها شهور على تلك الالوف المحيطة بالمستشفي . وأشرقت شمس ٢٢/١٠ عليهم وهم ما زالوا فى أماكنهم ينتظرون .. ينتظرون جثمان الشهيد احمد القرشى الذى لم تبق غير ثلاثة اشهر للتخرج ليوروا جثمانه الطاهر لترى وخرجت الجنازه الرهيبة من المستشفى فى تمام الساعة العاشرة والنصف صباحا وتنتظرها حشود من كل الطبقات يقدر تعدادها بين ٢٥و٤٣ ألف مواطن . وكانت تحت حراسة مشددة من قوات البوليس . وقد كان الأساتذة الجامعيون يريدون الذهاب بالجثمان الطاهر الى الجامعة ثم منها الى مثواه الأخير الا أن البوليس اصر اصراراً منيعاً على الذهاب رأسا الى المقابر .

* * * *

Agfacolor

CT18

The film
giving transparencies ready for projection

Its quality features:

- Brilliant reds
- Wonderful pastel shades
- Strong blues
- Very good exposure latitude
- Outstanding definition

Agfa

كاميرا وافلام أجفا

الوكلاء

« سندرجى كاليداس « عدن »

بقية من العمال

نزاع لأكثر من ثمانيه اشهر والسبب يعود الى ان أصحاب الاعمال في المطاعم والدكاكين قداسترخوا وريحوا اعصابهم وذلك بفضل المجلس التنفيذى السابق لنقابة المطاعم والدكاكين الذين كان لهم الفضل لتفرقه وتفتيت وحدة العمال وتجميد نشاط النقابه ودفنا في ملفات اصحاب الاعمال

ومما يستحق الذكر ان السكرتير والرئيس واغلب الاعضاء التنفيذيين هم من الحركيين رضى الله عنهم واسكنهم فسيح جناته .

ممن ينتقدون ويشتمون ويخططون التخطيطات الجذريه للتحرر والتمرد و و و .

وقد حقق فرع المطاعم والدكاكين ايضا اتفاقيه لشروط خدمه لكازينو عدن الذى سيفتح قريبا والذى كان سابقا يسمى بشاليمار كما ينتظر ان يحقق عمال المطاعم والدكاكين اتفاقيات اخرى فى بقية الاقسام .

هذا وقد ناشد السيد احمد عبده محمد سكرتير الفرع ناشد عمال المطاعم والدكاكين ان يسرعوا بالانضمام الى فرع المطاعم والدكاكين التابع لنقابة الصناعات المنوعه وأكد للعمال ان عهد الانتهازيين قدانتهى الى غير رجعه وحثهم على تتبع نشاط الفرع والعمل لبناء وحدة عمال المطاعم والدكاكين من جديدوالحذر على عدم السماح لأي مفركش حركى سيحاول التحريك مره اخرى .

بيان من لجنة الطوارىء الاولى

أصدرت لجنة الطواريء الاولي التابعة لنقابة عمال وموظفى البنوك المحليين بياناً جاء فيه :

ياعما لنا الأبطال :

لقد أتخذ مجلس المندوبين للمؤتمر العمالى فى جلسته التى انعقدت فى ٣٠ نوفمبر ٦٤ قراراً باغلبية الأصوات يقضى بمنح نقابة عمال وموظفى البنوك المحلية صلاحية اعلان الاضراب العام اذا لم تستجب جمعية البنوك العدنية لمطالب العمال العادله المشروعة واستمر البيان قائلا .

ان كافة النقابات التى تنطوى تحت لواء المؤتمر العمالى قداستنكرت موقف جمعية البنوك العدنية من مطالب العمال وأعلنت تأييدها للاجراءات التي اتخذتها النقابه لحفظ مصالح عمال وموظفي البنوك . . وكذلك كافة طبقات الشعب وفئاته تستنكر موقف الجمعية من حقوق العمال وتؤيد الأجراءات التى اتخذتها النقابه .

ان لجنه الطوارىء الأولى تؤكد لكافة العمال انها ستظل وفية لمصالح الطبقة العاملة وحارسة امينة على حقوق عمال وموظفي البنوك ، وما لم تقر جمعية البنوك العدنيه بقبول تحكيم السيد على سالم علي عبده وسريان الاتفاقية كما جاء في التحكيم فستتخذ النقابه طرقا اخرى لحماية مصالح العمال وانتزاع حقوقهم المشروعه العادلة من بين براثن جمعية البنوك العدنية ، محملة جمعية البنوك المسئولية مسبقاعن كلما سينجم عن ذلك الوضع الاقتصادى فى العام فى البلد من انهيار وتعطل للاعمال التجارية والمصرفية فيها ان لجنة الطواريء الاولى تؤكد مرة ثانية انها ستتضامن مع كل من تضامن معها وسيتضامن معها ولن تفك اي قرار من قرارتها الا بعد اخذ كل الضمانات بعد اتخاذ الجمعية لأي اجراء تعسفى ضد العمال فى لمستقبل .

وقد وقع علي البيان رئيس لجنة الطواريء .

السيد عبدالله السلمى

وقد أبرقت النقابه العامه لعمال الصناعات المنوعه برقيات الى كل مدراء البنوك وجمعية البنوك العدنية والى كمشنير العمل والى نقابة عمال البنوك والمؤتمر العمالى .

وقد تضمنت البرقيه احتجاجاً شديد اللهجة الى جمعية البنوك وحملته مسئولية اهمالهم وتلاعبهم مطالب العمالى العادله .

كما أعلنت مساندتها ماديا وادبيا تحت خدمة عمال البنوك .

مصافى بى بى (عدن) المحدودة

مشروع التدريب المهنى

ترحب الشركة بعروض من اهالي عدن الذين تكون اعمارهم بين الثامنه عشر والسادسه عشر في اول يناير ١٩٦٥ للانضمام الى مشروع الشركة للتدريب المهني

وسوف يكون الاختيار لهذاالتدريب المهني الذى مدته خمس سنوات عن طريق امتحان كتابى باللغة الانجليزيه تتبعه مقابلة وذلك فى شهر ديسمبر ١٩٦٤ .

يجب ان تقدم العروض مكتوبه بايدي المتقدمين باللغة الانجليزيه وترسل الى :ـ

ضابط التدريب المهنى

مصافي بى بي عدن المحدودة

صندوق البريد رقم ٣٠٠٣

عدن

ويجب ان تصل العروض الى العنوان المذكور اعلاه قبل تاريخ ١٩ ديسمبر ١٩٦٤ ولن تعتبر اية عروض تصل بعد هذا التاريخ

أعلنوا عن بضائعكم فى صحيفة الوطن الوحيدة الانتشار

وظيفة شاغره

مساعد خبير فحص البصمات

يرحب بطلبات من أشخاص لهم خبرة مناسبه للتعيين في وظيفة مساعد فاحص بصمات بدرجة راتب (E7-8) والتى حدها الادنى ٢٨٥ جنيها فى السنه ترتفع بعلاوات سنويه إلي الحد الأقصى ٤٢٠ جنيهاً فى السنه . وستحدد نقطة البدء فى هذه الدرجه حسب خبرة وكفاءة المتقدم . وهذه الوظيفة غير تقاعديه .

الكفاءه

(أ) مستوى تعليمى حسن ، ومن الأفضل أن يكون مع بعض المعرفه الابتدائيه فى العلوم .

(ب) مابين ١٨و٢٥ سنة من العمر .

(ج) ولد فى عدن .

الواجبات

(أ) التسجيل مع مكتب التسجيل الجنائى

(ب) تفصيل والبحث عن بصمات الأصابع .

(ج) المحافظة على المجوعة الرئيسيه من البصمات .

(د) فحص والمحافظة على السجلات المؤقته لمجموعة البصمات بصورة منتظمه .

(هـ) التدريب فى دراسة عمل البصمات

التجربه

سيعين المتقدم الناجح لفترة تجربة لمدة سنتين مبدئياً . ويعتمد تأبيده فى الخدمه على عمله المرضي خلال سنتى التجربه .

الطلبات

تقدم الطلبات على إستمارة لجنة الخدمه العامه معنونة إلى كمشنر البوليس المركز الرئيسى لتصله فى موعد أقصاه ١٥ ديسمبر ١٩٦٤ . هذه الاستمارات متوفرة فى العنوان أعلاه وفى مكتب الاستعلامات بمكتب كبير الوزراء بالتواهي .

يقدم الموظفون طلباتهم عن طريق رؤساء دوائرهم مستعملين استمارة ٥ للجنة الخدمه العامه .

النقابه العامه لعمال الصناعات المنوعه

توصلت النقابه العامه لعمال الصناعات المنوعه الى اتفاق مع شركة التعبئه المتحده حول علاوة غلا المعيشه وقد وافقت الشركة والنقابه على إعطاء العمال مبلغ أربعين شلنخ لمده رجعيه إبتداء من شهر مارس ٦٤

هذا وقد رفعت النقابه قرار عدم التعاون وستستمر المفاوضات بخصوص بقيه المطالب التي لازالت تحت النقاش .

السبراتى فى المحكمه

لايزال النزاع قائما بين نقابة الصناعات المنوعه والسيد احمد السبراتى الذى رفض أن يعطي العمال حقوقهم بعد أن فصلهم من العمل بدون أسباب .

هذا وقد سلمت النقابه القضيه الي مستشارها القانوني لرفع قضية ضد السبراتى والجدير بالذكر أن السيد السبراتى قد خرق الاتفاقيه المبرمه وتنكر لمحتوياتها .

البسكت الفاخر انتصار اليمن

تجدوه لدى المورد الوحيد

عبد الكريم محمد احمد طاهر

الشيخ عثمان عدن

تحذير : ان هذه الماركة خاصه بالمورد الوحيد وأى تزوير لها سيعرض مرتكبة للعقاب بتقديمه للمحاكمه

بقيه من ص ١

الذي قتله جندى بريطانى فقال .

« اننا ارسلنا لجميع الصحف والاذاعة المحلية منشورات النقابة عن مقتل الشهيد عبد ربه حسين الا انها وللاسف الشديد لم تنشر الخبر او حتى تشير اليه . . وان دل ذلك على شيء فانما يدل عدم اهتمامهم بمشاكل العمال الذين هم فى الواقع العمود الفقري لحركه البناء الاجتماعي »

بقية من ص ٢

وقد وعد الوزير فى احدى الكلمات التي القاها بأن بريطانيا ستوفر المال الكافى ولو انه اشار الى عبارة « علي قدر فراشك رجليك » وهو يعني بذلك ان الاموال البريطانيه محدوده ولكن نرجو ان لايغيب عن ذهن الوزير المصلحة التى تجنبها من عدن واتحاد الجنوب العربى .

طبعت فى مطابع دار الوطن للطباعه والنشر الشيخ عثمان امام كلية بلقيس

"Pif Paf"

«بيف باف»

يقتل :- البعوض، (الكتن)، الذباب، النمل، الخ. كل ما تعمله هو الضغط على الزر وتتساقط الحشرات أمامك بدون حراك.

«بيف باف»

يقضي على جميع الحشرات في البيت أو في المكتب أو في المقهى ويضفي على الهواء رائحة عطرة.

يوجد لدى جميع الصيدليات ومستودعات التموين الرئيسية الوكلاء الوحيدون :-

متشل كوتس وشركاهم (عدن) المحدودة - معلا - عدن