الحق
AL-HAQ
DAILY ARABIC NEWSPAPER

يومية سياسية جامعة

صاحبها ورئيس تحريرها المسؤول
عبداللطيف كبتي
سكرتير التحرير
عائش محمد عبدالله

الجمعة ١٣ مايو ١٩٦٦ م ٢٣ محرم ١٣٨٦ هـ العدد ٣ السنة الاولى الثمن ٢٥ فلساً

اخر خبر

علمنا والصحيفة ماثلة للطبع أن المجلس الاعلى الاتحادي أتخذ في جلسته المنعقدة امس - الخميس قراراً بالموافقة على قرارات الامم المتحده وسيعلن ذلك اليوم في مؤتمر صحفي يعقده رئيس المجلس الأعلى ومن المنتظر أن يسافر وفد اتحادي الى لندن في أول يونيو القادم

الاصنج وحكومته في المنفى !

كتب مراقبنا السياسي يقول :

* بعد يومين .. وفي يوم الأحد القادم ينعقد في مدينة تعز أول أجتماع لأعضاء « جبهة تحرير الجنوب اليمني المحتل » . والغرض من هذا الأجتماع - كما ذكر سابقاً - هو أنتخاب أعضاء المجلس الوطني للجبهة . . . ولكن صحيفة أخبار اليوم القاهرية ، وقبل عقد الأجتماع أشارت في أحد أعدادها السابقة أن هناك تفكيراً يهدف إلى تشكيل « حكومة وطنية للجنوب المحتل في المنفى » ولم تكتف أخبار اليوم بهذا الخبر الذي نشرته ... بل نشرت في عددها الصادر في ٦٦/٥/٧ تقول : « أن السيد المكاوي مرشح لرئاسة الوزارة الجديدة لجنوب اليمن المحتل التي يتم تشكيلها خلال الأيام القادمة في تعز . . وأضافت تقول : أن بين المرشحين لمناصب الوزراء عبدالله الأصنج وسالم زين وعلي السلامي وطه مقبل وعبدالله علي عبيد ... ومما تقدم ذكره ففي وسعنا أن نقول أن الأجتماع القادم للجبهة لن يقتصر على أنتخاب أعضاء المجلس الوطني . . بل أن أول موضوع - في جدول الأعمال - سيبحث ويناقش في الأجتماع سيكون موضوع تشكيل « الحكومة المنفية والكراسي الوزارية » .

ويشير تقرير ورد الينا إلى أن السيد الأصنج وهو « القطب الأكبر ! » في الجبهة . يقف وراء تشكيل حكومة للجنوب المحتل في المنفى » ويصر - على قيامها .. كورقة سياسية أخيرة يلعبها في حياته .. وأن أتباعه من الباسندوة إلى عبدالله عبيد يؤيدونه . . أما المكاوي كما يقول التقرير فهو لا في العير ولا في النفير . . همه الوحيد فقط أن تسلط عليه الأضواء وأن تردد الأذاعات أسمه ، وتنشر الصحف ووكالات الأنباء تصريحاته وبياناته.. أكان أميناً عاماً للجبهة أو رئيساً لحكومة المنفى !

ومن ناحية أخرى يشير التقرير إلى أن هناك جماعة أخرى في جبهة التحرير - وهي من أعضاء الجبهة القومية الذين فرض عليهم الدمج والأنتساب إلى « الجبهة الجديدة » - تعارض بقوة تشكيل حكومة للجنوب المحتل في المنفى . . وأنها بدأت تؤلب كافة أجنحتها لأحباط تشكيل الحكومة . . وهي تستند في معارضتها لتشكيل الحكومة أنها لن تفوز بنصيب الأسد في الكراسي الوزارية ، وخاصة بعد أن جمد كثير من رفاقها وأتباعها ، وفرض عليهم عدم التحرك ومزاولة النشاط .

ويستطرد التقرير فيشير إلى أن هناك فريقاً آخر يعارض بقوة وعنف قيام حكومة للجنوب في المنفى .. وهذا الفريق المعارض ، هم أعضاء « الجبهة القوميه » الذين رفضوا الدمج - منذ البداية ورفضوا الأنتساب إلى « الجبهة الجديدة » وفرض عليهم أن يتقوقعوا ولا يتحركوا ولا يزاولوا أي نشاط ... ولكنهم بدأوا في الأيام الأخيرة يتحركون وينشطون .. ويشكلون قوة معارضة صلبة - مع رفاق الأمس في الجبهة القومية - تقف في وجه الأصنج وتتصدى له ، وتعارض مخططاته ، وتعمل على أسقاط ودفن حكومته المنتظرة ، وتقول بعض المصادر المقربة أليهم أنهم قد ينجحون ويكسبون المعركة بتوجيه « الضربه القاضيه » للأصنج وزمرته .

* وفي عدن قالت بعض الأوساط السياسية أنه إذا تم تشكيل حكومة للجنوب المحتل في المنفى ، فأن هذه الحكومة ستكون - صورة طبق الأصل - كحكومة عموم فلسطين التي كان يرأسها المغفور له أحمد حلمي باشا . !!

كلمتنا

كل الحركات التحررية في البلدان التي وقعت تحت الاستعمار والأحتلال الأجنبي ، عرفت أن سبيل خلاصها من الأستعمار ، وانتصارها هو في وحدة قواها الوطنية ، الا حركتنا ، فقواها الوطنية - على تباين تياراتها السياسية - مشتته ، مبعثرة ، ممزقة ، منفلقة ، متخاصمة ، متصارعة فيما بينها ، تطحنها الخلافات وتمزقها الزعامات ، وتلعب بها الأهواء ، مما أدى إلى ضعفها وتفككها وهزالها ، فسهل على الأستعمار ضربها الواحدة تلو الأخرى ، ومع هذا فقوانا الوطنية ، وقد أصابها التفكك والضعف لا تزال تتصارع وتتطاحن « وتتقاتل » فيما بينها ، لا لشيء ولا من أجل أي شيء ، والأستعمار - عن كثب - يرقب ، ويرمق ويتفرج ، ونحن نختلف ونتطاحن ونتصارع ، ونتقاتل فيما بيننا ، وهو - أي الأستعمار - يغذي خلافاتنا ويزرع الشكوك والريبة بين صفوفنا .

فقوانا الوطنية من خلال تصريحات وبيانات قياداتها ورجالاتها متفقة ومجمعة - لايشذ عن ذلك فريق - على أن حرية الجنوب العربي ووحدة أراضيه وسيادة شعبه هي مطلب الجماهير في طول الجنوب العربي وعرضه .

إذاً ما دامت كافة القوى الوطنية متفقة ومجمعة على أهداف الشعب ومطالبه ، ففيم الخلاف ، ولماذا التطاحن والأقتتال ، هل أختلفنا حول أي هدف من أهداف الشعب .. وهل تساهلنا وساومنا في أي مطلب من مطالبه العادلة .؟

كلا وألف كلا ، فكل القوى الوطنية - بصرف النظر عن تباين اتجاهاتها وتياراتها السياسية - متفقة على الأهداف ومجمعة على مطالب الشعب .

(البقية في ص ٨)

القيادات المسلحة للرابطة تقول :

أجبرنا على اللجوء إلى اليمن لمواصلة الكفاح !

أصدرت القيادات المسلحة للرابطة في اليمن بيانا تشجب فيه قرار الحكومة اليمنية بحظر نشاط أعضاء الرابطة في اليمن وأستنكر البيان التهجمات والشتائم التي ترددها إذاعة تعز على الاحرار الشرفاء من ابناء الجنوب العربي الذين قاتلوا في كل جبهات القتال وشردوا من ديارهم ودمرت منازلهم من قبل الأستعمار البريطاني فلجأوا إلى اليمن الشقيق عله يأويهم ويسندهم وأستطرد البيان يقول ان جهات معينة دأبت على

(البقيـة في صفحة ٨)

السلطات اليمنية تعتقل السيد عبدالله علي عبيد !

يفيد مراسلنا في تعز أن سلطات الامن اليمنية أعتقلت كل من السيدين عبدالله علي عبيد ، عضو قيادة جبهة تحرير جنوب اليمن المحتل .. والمسؤل الأول عن مكتب أمن الجبهة والسيد عثمان راجح عضو مكتب الأمن ايضاً . هذا وقد تم اعتقال السيدين وهما في حالة سكر وعربدة في منطقة حوض الاشراف بتعز وقد قيد السيدان بالحديد لمدة يومين وبعد ذلك تم الافراج عنهما بتوسط من الجهات العليا .

كما افاد مراسلنا أن الفريق العمري قد اصدر أمرا بألقاء القبض على السيد محمد عبده نعمان إلا أن سلطات الأمن في تعز قد امتنعت عن تنفيذ هذا الأمر مما اضطر الفريق العمري إلى الوصول الى تعز لتنفيذ الامر هذا ولم يعرف بعد ان كان قد القي القبض على السيد نعمان او انه لا زال طليقاً .

وجدير بالذكر أن الفريق العمري قد غادر تعز يوم الاربعاء الماضي في طريقه الى القاهرة لاجراء محادثات مع المسؤلين في الجمهورية العربية المتحدة .

المكاوي والخلافات !!

قطع السيد عبد القوي مكاوي - أمين عام الجبهة - زياراته لبقية البلاد العربية .. فقد وصل إلى بيروت يوم السبت الماضي ولم يمكث فيها أكثر من ٢٤ ساعة غادرها في الحال إلى القاهرة قبل أن يطير إلى الأردن التي كان متوقعاً أن يزورها بعد بيروت مباشرة .. وفي بيروت صرح السيد المكاوي - قبل مغادرته - لمراسلي الصحف ووكالات الأنباء أنه قطع رحلته لزيارة بقية العواصم العربية ، وقرر العودة إلى القاهرة للألتقاء « بأخوانه » الذين قدموا من تعز إلى القاهرة في أواخر الأسبوع الماضي للبحث في أمور مستعجلة . بعد أن زادت الخلافات بين أعضاء الجبهة .. مما استدعى توجههم إلى القاهرة لتسوية الخلافات التي نشبت بين جماعة الأصنج وجماعة قحطان الشعبي .

هذا .. ومن المتوقع أن يغادر السيد المكاوي وشلته القاهرة اليوم أو غداً متوجهين إلى تعز حيث ستجرى إنتخابات « المجلس الوطني » في الخامس عشر من هذا الشهر ..

قضايا وتناولات

قضيـــة الجنوب والحل العادل ..!

بقلم :

عائش محمد عبدالله

لفتره مضت وبعد أن اعلنت بريطانيا عزمها على منح الجنوب العربي الاستقلال في موعد اقصاه عام ١٩٦٨ مع قرار برفع القاعده العسكريه من عدن. منذ ذلك الحين والاحداث تتلاحق بشكل مخيف جعل المرء منا يلهث وراءها ويتخبط معها وصارت معظم مواقفنا ارتجاليه ووقتيه تعكس سير هذه الاحداث وهذا وضع غير طبيعي اطلاقا إن خطواتنا ومواقفنا يجب أن تنبثق عن دراسة للواقع الذي نعيشه ومن تفهم عميق للقضية التي نتصدى لمعالجتها ، واستمرار ارتجال المواقف في معالجة قضية استقلال الجنوب العربي خطر لن نتنبه له الا بعد فوات الاوان وبعد أن نجد انفسنا وقد جرفنا سير الاحداث واصبح من الصعب التحكم فيها . وحتى لا نضل سبيلنا وتضيع قضية بـــلادنا فواجبنا أن ندرس ونحتاط ونحتاط لكل ظرف وحدث قبل وقوعه .

وفي هذا المقال سأحاول قدر استطاعتي وفي حدود ماتيسر لي من الوقائع ان أقدم تحليلاً أمينا لمجموع القوى المؤثره في حل قضية الجنوب العربي وموقف كل منها تجاه قرارات الأمم المتحدة التي انعقد عليها الاجماع كحد ادنى لمطالب الشعب .

لا شك أن قرار بريطانيا الاخير برفع قاعدتها العسكريه من عدن في نفس الوقت الذي يحصل فيـــه الجنوب العربي على إستقلاله .. هذا القرار ايا كانت دوافعه اسهم في إيجاد رضى عام عند كل الاطراف المعنيه في القضيه ودفع بها إلى مرحلة أفضل جعلت الوصول إلى حل مشرف امر ميسور ولكن رغم هذا القرار برفع القاعده والتي كانت تشكل السبب الاساسي في الوصول إلى طريق مسدود لازالت بريطانيا ترفض قبول قرارات الامم المتحده كحل عملي للمشكله المستعصيه على الحل . والاكيد أن رفض بريطانيا ساهم في تعقيد المشكله واصبـــح موقفها أمراً محيراً لامبرر له ولكن هل بريطانيا وحدها هي التي تقف هذا الموقف من قرارات الامم المتحده أم ان هناك أطرف أخرى تشترك معها ، ولكي نصل إلى اجابه لكل هذه الاسئله المحيره فأننا سنسلط الضوء على موقف كل طرف من هذه الاطراف على حده حتى نمكن القاري من الالمام بكـــل جوانب القضيه وحتى يصبح واضحاً أن حل القضيه معلق بين مواقف كل هذه القوى مجتمعه بل أن هذه القوى وحدها هي التي تملك فرض الحل على بريطانيا وهي مسئوله بالتالي أمام شعب الجنوب العربي عن عرقلة جهوده الظافره لنيل حريته واستقلاله .

حزب الرابطة

لاشك أن نضال حزب الرابطه المتواصل منذ ١٨ عاماً وعلى كل المستويات قد اسهم كثيراً في الوصول بالقضيه إلى حد بعيد على طريق التحرر والوحده .. وكان لهذا الحزب شرف العمل الجاد على الصعيـــد الداخلي والخارجي وكانت قرارات الامم المتحده لعام ٦٣ متوجـــه لمجهوداته الجباره في اخراج القضيه إلى النطاق العالمي واشهارها ومتابعة كسب تأييد دول العالم لنصرة قضية الشعب في الجنوب العربي ومن ثم جاءت قرارات لعـــام ١٩٦٥ فاستكملت المطالب الاساسيه لشعب الجنوب العربي وكان للحزب دور كبير في استصدار هذه القرارات. ولست بصدد سرد تاريخ نضال الحزب لولا أن ذلك سيؤدي بنا في نهايته إلى الموضوع الذي نحن بصدده وهو ماهو موقف الحزب من قرارات الامم المتحده؟ وحين اجيب فان الاجابه ستوضع في شكل سؤال ايضا .

أتتخلي الرابطه عن قرارات كان لها شرف استصدارها وكانت تلك القرارات تطابق تماماً مذكرات الحزب المرفوعه إلى الامم المتحده؟ والسؤال اجاب عليه السيد محمد علي الجفري رئيس الحزب في آخر تصريح له في القاهره بقوله « اننا نتمسك بقرارات الامم المتحدة ولن نقبل باقل منها ونعتبرها الحد الادنى للمطالب التي ناضل شعبنا لتحقيقها »

الجبهة القومية

كان مولد هذه الحركه في اواخر عام ١٩٦٣م. والقضيه واضحه المعالم فاسهمت في النضال واثبتت مقدره على الصمود لعامين ، بعدها ولأسباب غامضه اختفت من على مسرح الاحداث وخفت صوتها وبريقها بعد ان سحبت كل من القاهره وصنعاء تاييدهما لها ونجي معظم قادتها واستبدلت بتنظيم غريب يضم بعض ممن فقدوا رصيدهم الشعبي وبعض السلاطين والامراء وقليل ممن فرض عليهم ماسمي (بدمج الجبهه القوميه ومنظمـــة تحرير الجنوب المحتل) .

ولا شك أن الجبهة القوميه قد استقطبت بعض العناصر التي استهواها ازيز الرصاصه وفرقعة القنبلة وصوت المذيع ولكنها لم تفلح في خلق تنظيم تمتد جذوره وفروعه داخل المنطقه المنطقه واعتمدت اعتماداً يكاد يكون كليا على الدعم الخارجي ولذلك سهل اقتلاعها واستبدالها باخرى ، ورغم ذلك فان الفترة التي عاشت فيها الجبهه القوميه كانت نابضه وحيه ساهمت مساهمه لاسبيل إلى نكرانها في كفاح الشعب لنيل حريتـــه واستقلاله وكان لها دور في استصدار القرارات الاخيره للامم المتحده في ١٩٦٥م . وتمسكت بهذه القرارات حتى أخر رمق لها في الحياة .

ولا ندري أن كان سيكتب لقادتها أن ينظموا أمرهم من جديد ، نحن على اي حال نتمني ذلك خصوصا وأن أموراً كثيره قـــد اتضحت لهم بعد أن ظلت خافيه عليهم لفترة طويلة .

جبهة تحرير الجنوب اليمني المحتل

هذه الجبهـــه ذات تركيب عجيب وغريب فهي كتنظم فشلت في انتهاج سياسه واضحه المعالم للوصول بالجنوب العربي إلى الحريه والاستقلال وبات واضحاً أن هذا التنظيم الجديد يلقى ما كان متوقعاً له من التخبط في السير وظهر عليه التفكك نتيجه عدم وضوح سياسته وارتجاله النضال وعدم التزامه موقف محدد تجاه القضيه ، وذلك افقد التنظيم المقدر، على أستقطاب اي ولاء أو تأييد له داخل حـــدود الجنوب العربي وجعله يفتقر إلى قاعده شعبيه يستند إليها .

ورغم التصريحات المتواليه من القياده الحاليه بالتمسك بقرارات الامم المتحده فان الجبهه لم تثبت عملياً جديتها في الوصول إلى حل للقضيه ولم تتخذ موقفا ايجابيا واحداً يقدم الدليل على حرصها على روح هذه القرارات التي تناقض تصريحات قادتها في معظم الأحيان اهم بنود هذه القرارات وهي سيادة الشعب واحقيته وحده في تقرير مصيره عبر انتخابات حره نزيهه تحت اشراف محايـــد .

(البقية في صفحة ٧)

سيارات « بدفورد » الجديدة

An individual truck for individual needs

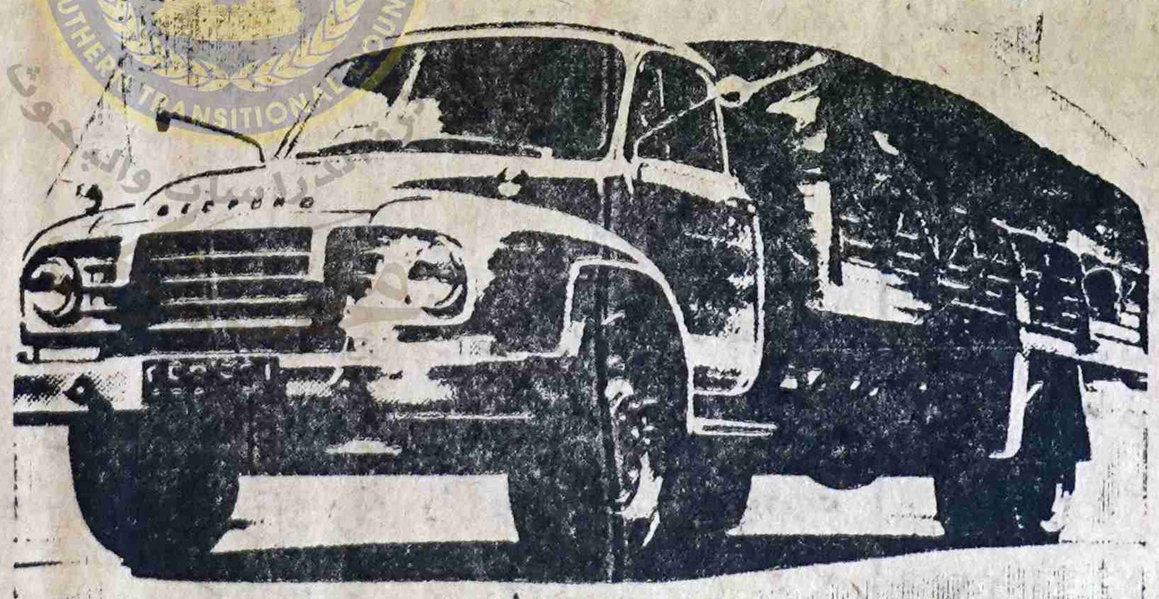

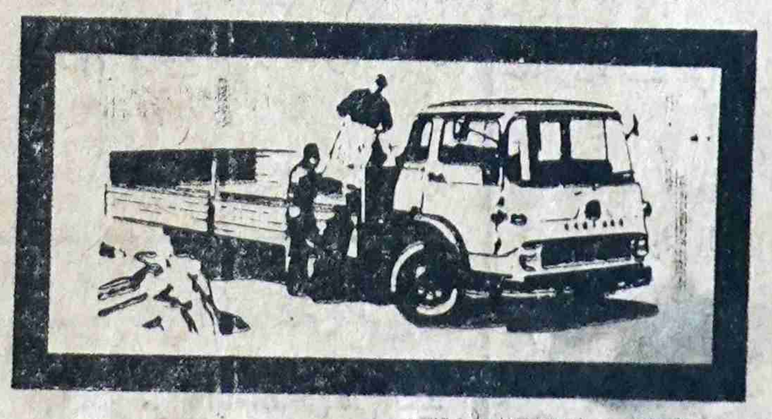

ilor-made for you. Designed meet your operating con- ions. Built to carry your ds—faster and more econ- ically. That's Bedford. om the Bedford range of efully graded chassis and tory-installed optional ipment, you get "built-to- er" specifications at flow duction prices — with dford built-in reliability.

BETTER BUY

BEDFORD

اجود ما انتجته المصانع الانجليزيه . قوية ومتينه . اقتصاديه في استهلاك الوقود . وقطع غيارها متوفرة ..

الوكلاء الوحيدون :

الشركة الاهلية التجارة والملاحه المحدودة . المعلا — عدن

* تساءل بعض اعضاء مؤتمر الخريجين، لماذا تصر هيئتهم التنفيذية على ابقاء السيد أنور خالد رئيسا لمؤتمرهم في الوقت الذي تردد فيه الاشاعات انه مرشح لتولى منصب الامين العام « لجبهة التحرير جنوب اليمن المحتل» خلفا للسيد عبد القوي مكاوى !

* قال لنا احد الرواة - والعهده عليه - أن « الجماعة » الذين قبلوا حل « الجبهة » ودمجها في « جبهة التحرير » لن يرشحوا انفسهم في الانتخابات التي ستجري في الايام القليلة القادمة في مدينة تعز.

كلمات في سطور

* ان حزب الرابطة لايمكن مطلقا ان يكون طرفا في أى مخطط سري وراء ظهر الشعب وقضيته .. اننا نعمل في وضح النهار ولانؤمن بالاسرار او التكتم في قضية الشعب .

« سالم الصافي »

* لقد وضح للقاعدة العمالية أن الاصنج وجماعته في المؤتمر وحزبهم قد اتخذوا من نضال العمال الشرفاء وادعائهم تمثيلهم لهم سلاحاً يستخدمونه ضد ارادة العمال الابطال .. ضد الجبهة القومية وضد ثورة الشعب .

«من نشرة الجبهة القومية العدد رقم ٥٢ »

* وكم كنت شخصيا احرص على ان احني رأسي احتراما لاقطاب « الدراويش » عفوا ..القوميين لو هم تجنبوا جريمة النضال بدماء غيرهم من ابناء القبائل العربية في بلادنا .. وقادوا ثورة تقدمية ضد الشعوبية والرجعية والعمالة في مناطقهم .. ولكن .. وحالهم كما يعرفه الجميع .. من حقهم ان يسفهوا غيرهم ويتمادوا في الشتيمة كما يحلو لهم .

« عبدالله الاصنج »

« نقلا عن نشرة حزب الشعب الاشتراكي المنحل - عدد اكتوبر ١٩٦٤م » .

* ان الحركة العمالية لم تكن لتتعرض للانقسام الذى وقعت فيه لولا أن استسلم القادة للتيارات العقائدية والسياسية وافسحوا المجال لاستشرائها داخل الحركه العمالية .

محمد علي باشرحيل

« الايام العدد رقم ٦٨ الصادر في ٣ /٥/ ٦٦ م

* احد الوزراء العرب وصف مأساة فلسطين داخل جامعة الدول العربية بانها مرت في اربع مراحل : المرحلة الاولى ، كان العرب فيها يطالبون بالقاء اليهود في البحر . وفي المرحلة الثانية رفعوا شعار اعادة اللاجئين وتنفيذ قرارات الامم المتحدة . وفي المرحلة الثالثة اعلنوا انهم سوف يمنعون اليهود من تحويل مياه الاردن ولو اقتضى ذلك استعمال القوة . وفي المرحلة الرابعة - وهي ليست الاخيرة - قرر العرب في ظل مؤتمرات القمة تحويل روافد نهر الأردن وانشاء قيادة عربية موحدة تكون مهمتها بالدرجة الاولى حماية اعمال التحويل ، والقدرة على رد أي عدوان عسكري تقوم به اسرائيل على الدول العربية المتاخمة لها فماذا حدث ؟ لقد جمدت اعمال التحويل ، حتى تنتهي القيادة العربية الموحده من استكمال استعدادها العسكرى ، والاستعداد العسكرى يحتاج الى سنة على اقل تقدير وثلاث سنوات على أبعد تقدير ولكن في خلال هذه المدة ، تكون القدرة العسكرية الاسرائيلية قد تضاعفت ، وقد تكون وصلت الى حد انتاج القنبلة الذرية ، وهنا لابد من مرحلة خامسة للقضية الفلسطينية ، لايعلم غير الله ماهي الشعارات المرشحة للارتفاع فيها .

« سليم اللوزي »

* ان عدن هي القاعدة البريطانية المؤثرة في المسافة الممتدة مابين مالطة الى سنغافورة واذا ماانتزعت من خط السيطرة البريطانية فان هذا الخط يفقد النفس الاخير الواهي الذى بقى فيه .

« محمد حسنين هيكل »

* ومن السخف كذلك اتهام الرابطة بالتعاون مع الاستعمار ان كفاحها الطويل ضد الاستعمار البريطاني في السنوات العشرين الماضية انما يستهدف اساسا حمل بريطانيا على الاذعان بمطالبنا الاساسية الرئيسية السياسية في وحدة الجنوب العربي واستقلاله والتسليم الكامل بها .

« بيان حزب الرابطة الصادر في ٤/٥/٦٦ م »

* يقال ان السيد جعبل بن حسين العوذلي - عضو قيادة « جبهة التحرير » سابقا .. ربما يغادر القاهرة قريبا في طريقه الى تعز للاتصال برجاله وانصاره قبل أن تجري انتخابات « المجلس الوطني » لجبهة تحرير جنوب اليمن المحتل » !

* يشكو كثير من المرضى المترددين على عيادة البيومي بكريتر - من انهم

لايلاقون الدواء اللازم والضروري وان المسؤلين في العيادة دائما مايقولون لهم لايوجد عندنا دواء وينصحونهم بالذهاب الى مستشفى الملكة بخور مكسر لتلقي العلاج .. اصحيح هذا؟

* في اجتماع ضم بعض « اعضاء حزب الشعب الاشتراكي المنحل » سأل احدهم ماهي الورقة الاخيرة التي سيلعبها رئيسهم السابق - عبدالله الاصنج - في حياته السياسية ؟ فاجاب الحاضرون بصوت واحد .. لايعلم ذلك الا شخص واحد .. فسألهم ومن يكون هذا الشخص .. فاجابوا جميعا - انه عبدالله الاصنج نفسه ! ربما تكون هذه الورقة - هي الورقة الاخيرة في حياته السياسية - الورقة التي سيحترق بها !

* صرح السيد عبد القوي مكاوي امين عام « جبهة تحرير جنوب اليمن المحتل » لمندوب صحيفة اخبار اليوم القاهرية قائلا :

« بعد ان ضاقت السجون بالوطنيين الاحرار تسمح بعودة المنفيين لتستخدمهم في عمليات الارهاب الجماعية ضد الوطنيين الشرفاء !

هذا هو كلام السيد المكاوي اليوم بعد اصبح امينا عاما للجبهة . فهل نسي السيد المكاوي ماقاله بالامس عن المنفيين من انهم وطنيون شرفاء ونذكره في نفس الوقت انه كان اول من طالب بعودتهم عندما كان في « المعارضة » وحتى بعد ان اصبح « كبيراً للوزراء » في حكومة جلالتها !

* يقال ان هيئة محلية وعدت احد موظفيها بان تسند اليه منصب رئاسة تحرير صحيفتهم .. وشراء سيارة له لتنقلاته الخاصة .. إذا ماأستمر في الانصياع لأوامر قيادتها ..وتلبية مطالبها . وتنفيذ رغباتها بالهجوم على معارضيها وخصومها او كل من يتصدى لكشف آلاعيبها وسرقاتها ! ! شيء اهم يجهله هذا الموظف الاجير .. انه بعمله هذا .. يبيع نفسه . ويبيع كرامته وانسانيته . !

* اطلق الشعب العربي في حضرموت على احد الاحزاب السياسية الموجودة هناك اسم « الحزب المليونير » في الوقت الذي يدعى فيه اعضاء هذا الحزب انهم « عرب اشتراكيون » والمعلوم لدينا ان هذا الحزب بدأ في الايام الاخيرة يوزع ويصرف مبالغ طائلة لشراء النفوس والضمائر والفلوس - للمعلومية - يقبضها من الكويت وبعض الجهات الاخرى !

اجود ماانتجته بريطانيا

تلفزيون (ايكو)

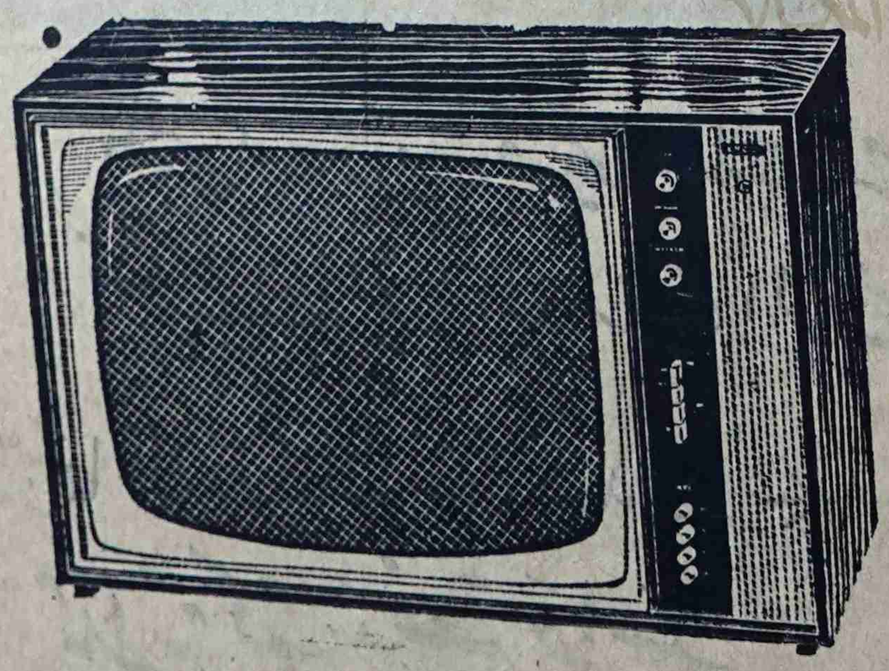

اجهزة « ايكو » التلفزيونية متينة الصنع اوتوماتيكية فى توزيع النور وضبط الصوت .. العالم كله يفضلها للخصائص المميزة التى تمتاز بها عن بقية الاجهزة .

احجز من الآن جهازاً الاسرة وتأكد انك ستجده من احسن جهاز للثمن الذى تدفعه .

توجد لدينا خدمات فنية على احسن المستويات لاعمال الصيانة . وستجدها رهن الاشارة اذا احتجت اليها .

معرض شركة الاخوان

طريق المعلا

هاتف رقم ٣٢٦٢

مسرحية جديده

أ ت ب ها

جميل يوسف

التليفون !

[ينفتح الستارعن منظر لغرفتين متجاورتين وفي كل منهما تلفون وكرسي وعلى الحائط ساعة تدق دقات رتيبة وكأنها تحصو ما بقى من عمر الزمن ! ومن باب خشبة المسرح من ناحية اليمين تدخل فتحية ناظرة ناحية عقارب الساعة التي كانت تزحف بطريقه سلحفائيه نحو التاسعة صباحاً .. فتذرع الغرفة ذهابا وإيابا .. ولكن بتا قل وبعصبيه ظاهرة ترفع ذيل درعها الهفهاف من وقت لآخر .. تنظر إلى لا شيء بعيون زائغة حزينه .. علامات الضجر والملل والأحساس بالفراغ بادية بوضوح على وجهها الأسمر الجميل ، وجه جنوبي أصيل رقيق كالنسيم فيه الحلاوه والبساطة معا ، وبحركة روتينيه تلقائيه تتجه صوب التلفون وترفع السماعة ببطء بيد واليد الأخرى تشد بها الكرسي وترتمي داخله وكأنها ترمي كل همومها !! وتدير القرص بأصابع مشدودة . لعل ذلك العمل يخفف من تلك الحالة النفسيه البي تعانيها]

— ترن . ترن . ترن . ترن .

وفي هذا اللحظة تدخل من باب خشبة المسرح : الأخر أم محمد . وترفع السماعة بلهفه ..

— الو .. مين .

— فتحيـــة ..

— أهلن .. أهلن .. فتحية .. كيف حالك يا أختى .

— زي الزفت والقطران .. ضبحانه وبقلبي كبه .. وروحي باتطلع من شعر رأسي مش من منا خيري !!

— يا ساتر يارب .. ليش يا أختي .. والف الف بعد الشر عليك ..

— اسمعي مايكنش أبو أسامه زعلك ..

— يا ريت

— طيب يمكن مديده عليك . أصل اني اعرفه .. يده خلقت قدامه لكن قلبه طيب .. ويحبك .

— يا ريت كان ضربني .

— آه .. أصل ضرب الحبيب تكبيس .. طيب يمكن يا أختى ضربنك عين .. إذا كان كده نروح أنى وأنتي عند الشيخة بركه .. توصف لك بخور يخلي عين الحسود من البيت .. تغور .

— يا شيخه بلا كلام فارغ لا أصابتنى عين ولا رجل !!

— آه .. عرفت .. مبروك يا أختي .. والله لو كنت أعرف اغطرف . كنت غطرفت . ياشيخه وقعتي قلبي . ياستي ، وحام . الوحام يخلي الواحدة أكثر من كده ..

— يا ريت يا أم محمد .. يا ريت كان وحام .. على الأقل كنت الاقى من يونسني ويملى على الفراغ الذي اعانيه ..

— يا شيخه بلا خلفه وعيال ولا منهم إلا دوشة عقل ووجع رأس .. تعالي يا أختي و (أهبشى) من عندي زي مايعجبك .. ثمانية ثمانيه كده بالجملة داخل البيت ، مثل النيران داخل القفص . بس قفص أحسن من قفاصات فيران البلدية المدحمله . يدخلوا فيها الفيران في الليل ويخرجرا في النهار. حسب الله وأن البلدية عملت لهم لو كندات مجانا مش قفاصات .. صدقيني أني أحسدك ياأختي .لاتعب ولا لف في البيت طول اليوم زي أم العروسه مشغولة وفاضيه . الف حول نفسي زي الدروان . دي تبول هنا ، ودي مريضه ، وذاك ينتـع شعر أخته والثاني يهطش اللعبه من يد آخوه ، وأني وسطهم زي القارب وسط بحر هائج .. ولم تكد تنتهي من كلامها إلا وتسمع صوت سقوط جسم على الأرض خارج خشبه المسرح يصحبه بكاء مرتفع متشنج . نابـــع عن الم مفاجيء . فتستأذن أم محمد بقلق أمومىّ صادق وكأن ذلك الصوت قد فجر كل حنان الآمومه الموجود في صدرها الحنون .. فجأه .

— عن .. عن أذنك لحظة يا أوختى . لما أشوف الذي حصل ، وتهرع مهروله خارج خشبة المسرح وتسدل الستار ثم ترفع عن منظر الأم وهي مرتبكه وبقلب واجف ونفس متقطع تنحنى على رضيعها رقم ٠٠٧ وتلتقطه من الأرض لتضمه إلى صدرها الحنون متحسسة كل جزء من جسده .. وعندما تطمأن على سلامته . تضعه على السرير ، وتضع (المصاصه) في فمه وتعود إلى التلفون .

— الـــو .

— خير يا أم محمد

— خير يا أختى ، دا محمود أفتك الهندول وسقط في الأرض .. قولي لي إيش بس الذي مزعلك. حيرتيني وحيرتي قلبي معك .

— أبو اسامه

— ماله . جرى له حاجه

— لا .. سافر اليوم الصبح .. من شان شغـــل

— طيب وماله يا أوختي مادام شغـــل .

— أني ما أقولش حاجة .. بس كان أخدني معه

— يا سلام عليك يا أوختي ، ما دام شغل خلاص . مش مقعول يشلك ..

— وليش .. مادمت وحيده لا خديجة في الهندول ولا أسامه في المدرسة .. إيش أجلس اسوي في البيت .. سيبك يا أوختي هو كده الرجال أول الزواج يطيروا بالواحدة كل مكان ولما تقدم قليل تستوي زي البابور السيكن هاند يتنظف بالشهر مرة

— والله يا أختي ولا سيكن هانـد ولا حاجة ، ولكن يمكن الشغل ما يسمح لوش يشلك معه صلي على النبي يا أوختى وتعوذي من الشيطان وكلها كم يوم والاشهر ويكون عندك بالسلامة ، وبحركه غريزيه تشم رائحة شياط طالعه من المطبخ .. يصحبها سقوط أطباق على الأرض وصوت مضاربة مشتركه وبكاء .. فتصرخ .. الحرب قامت الرز .. اللحم يظهر الرز من على النار ، وبدون وعي تضع السماعه على حافة الكرسي وتتجه بسرعة خارج خشبة المسرح ..

(البقية في العدد القادم)

إقرأ في العدد القادم :
أخبار ، أسرار ، إشاعات
اقتصادنا الوطني
بقلم الخبير الأقتصادي
الفنون
بقـــلم طه أمان
الجنس الآخر
قضايا وتناولات
يكتبها :
عائش محمد عبدالله
مع الخبر الصادق والتحليل السياسي الأمين .

الحق
صحيفة يومية سياسية جامعـــة .
تصدر أسبوعية مؤقتا
رئيس التحرير المسئول
عبد اللطيف كتبى عمر
سكرتير التحرير
عائش محمد عبد الله
الاشتراكات فى الداخل
دينار واحد
و ٢٥٠ فلسا
الاشتراكات فى الخارج
يضاف اليها اجرة البريد
العنوان: ص . ب ٤٣٧٦
كريتر — عدن
الجنوب العربى

مؤسسة الصبان وشركاه عدن
التي استمدت قوتها منك ومن
تشجيعك ايها القارئ العزيز
يسرها ان تعلمك عن صدور
ثلاثة كتب دفعة واحدة
للأستاذ علي احمد باكثير
الكاتب القصصي المعروف وهي :
حبل الغسيل
همام
هكذا القى الله
تطلب من :
مكتب الاهرام للتوزيع
شارع الرشيد - عدن

يجب تكييف مستقبلنا بالطريقة التي نرتضيها .! (٢)

الافراد الذين يرفضون الجمهورية ويطالبون بالانفصال عن الجنوب العربي الكل .. انما دعوة خاطئة .. ويجب ان يعودوا الى رشدهم حالاً ايها الاخوان .

نحن نعتقد انه لا يمكن ان يقوم نظام حكم في الجنوب العربي ما لم ترض عنه كل الفئات الشعبية .. ونحن نؤمن انه لا يمكن ان يخرج الانكليز .. ولا يمكن ان تتحقق اهداف الشعب الا اذا اجمعت كل فئات الشعب على كلمة واحدة .. وعلى قول واحد .. وانتظمت في تكتل وطني او اتحاد وطني يحرك النضال من صف واحد .. ومن أجل ذلك .. ومنذ زمن بعيد سعت الرابطة ولا زالت تسعى لتكتيل القوى الشعبيه وتوحيدها وتنظيمها تحت لواء تنظيم واحد .. ففي اثنعشر مارش او قبل اتنعشر مارش تواحد الى مدينة تعز رئيس الرابطة السيد محمد علي الجفري .. كما خرج من هنا أمين عام الرابطة الاستاذ شيخان عبدالله الحبشي على رأس وفد من الرابطين وعقدوا سلسلة من الاجتماعات في مدينة تعز لغرض تكتيل الجماعات وتوحيدها وتنظيمها لخوض المعركة القادمة من المرحلة الحاسمة المقبلون عليها .. ولا شك انكم علمتم جميعا بأنضمام خمس جبهات من جبهات النضال المسلحة من رجالات القبائل في ردفان والضالع ودثينه والعوالق ويافع انضمام كل هؤلاء الى حزب رابطة الجنوب العربي كأعضاء ملتزمين بأهدافه ومبادئه وطائعين لقراراته .. وكان ذلك نصراً كبيراً لشعب الجنوب العربي ، ولم تقف الرابطة عند هذا الحد ، بل إنها ، ولا نكشف سراً اذا قلنا انها لاتزال تسعى الى تجميع قطاعات الشعب في تنظيم واحد ملتف حوله كل ابناء الجنوب العربي .

وقبل ايام عقد مؤتمر في مدينة اسمرا حضره نفر من ابناء الجنوب كشخصيات من عدن ومن اليمن ومن القاهرة تواجدوا كلهم في اسمرا وغرضهم توحيد الاهداف ، وتوحيد الخطط ، وتوحيد العمل في هذه المرحلة التي نعيشها ومن أجل استخلاص السيادة من ايدي البريطانيين ومن المؤسف ان اذاعه تعز شنت حملة حاقدة على مؤتمر اسمرا .

ومن المؤسف ايضا انها اوردت بعض المعلومات الخاطئة عن مؤتمر اسمرا فقد ذكرت مثلاً ان هذا المؤتمر حضره بعض البريطانيين ، وهذا غير صحيح ! مؤتمر اسمرا لم يحضره احد من الاجانب ، ولم يحضره الا ابناء الجنوب العربي وكلكم تعرفونهم . وبعد ثلاث أو اربع ايام سيعقد مؤتمر صحفي في مقر الرابطة وستعلن قرارات اسمرا فقد انتهى المؤتمر اول أمس تاريخ ٣٠ مارش وكان ناجحاً وأتخذ عدة قرارات في مصلحة الشعب ومن أجل الشعب .

ونؤكد لكم ان الرابطة تسعى الآن مع كثير من الشخصيات المستقلة الى عقد مؤتمر كبير على نفس مستوى مؤتمر « خمر » . وانتم تذكرون مؤتمر « خمر » الذي حضره رؤساء ومشائخ القبائل اليمنية ورجالات الفكر لايقاف النزيف الذي حصل في اليمن خلال الثلاث سنوات الماضية ، ومن أجل ايجاد الاستقرار في الجمهورية العربية اليمنية ، لعلمهم انه بدون ايجاد إستقرار في الجمهورية فانه لا يمكن ، ولن تستطيع الجمهورية ان تسعى في مرحله بناء الشعب وبناء الجمهورية وبناء المستقبل . ولذلك تواجد في مؤتمر « خمر » رؤساء القبائل ومشائخها ورجالات الفكر والعلم وخرجوا بقرارات تريد السلام وتريد الاستقرار من أجل بناء الجمهورية .

ونحن مقبلون على مرحلة حاسمة في تاريخ جنوبنا العربي وفي تاريخ نضالنا بصفة عامه نحن لا ندري ماذا سيحصل غداً . ولذلك فيجب أن نعمل من الان على تكييف مستقبلنا وصنعه بالطريقة التي نرتضيها ونريدها لأنفسنا ولا نستطيع ان نعمل كل ذلك الا اذا تكاتفت كل قوى الشعب واذا اجتمعت كلها وقررت ان تعيش للمستقبل ومن أجل المستقبل ومن أجل مصلحة الجنوب العربي :

ايها الاخوان

كلكم لاشك سمعتم بقرار رفع الحظر عن عودة السيد محمد علي الجفري الى عدن . ونحب ان نؤكد لكم الان ان هؤلاء القادة وكل رجالات القبائل سيعودون إلى ارض الجنوب العربي في القريب ، ليقودوا المعركة من داخل ارض المعركة حتى يتحقق النصر والسلام عليكم .

باوزير يقول : ستخرج بريطانيا بالجميل أو الصميل

لا شك - ايها الاخوان - ان هناك بعض ثغرات في المقترحات الدستورية قد يقول البعض عنها انها لا تحقق مصالح الشعب ، أو انها لا تخدم مصالح الشعب .. ولكن الرابطة لم تقبل المقترحات الدستورية .. ولكنها قالت انها ستدرسها وستضيف اليها وتعدل منها وتحذف منها حتى تجعلها مطابقة أقصى انطباق مع قرارات الأمم المتحدة التي لا زالت الرابطة متمسكة بها وتعتبرها الحد الادنى لمطالب شعب الجنوب العربي .

ولكن جماعات أخري .. بادرت برفض هذه المقترحات .. بل انها لجأت الى رفض الجمهورية .. وهذا فعلاً حاصل في حضرموت مع الأسف الشديد .

هم لا يريدون المقترحات الدستورية .. ولا يريدون جمهورية لكل الجنوب العربي .. فماذا يريدون ..؟ لا شك ومن المعلومات التي وصلت الينا انهم يريدون الانفصال .

يريدون الانفصال عن الجنوب العربي الكل .

ويريدون الانفصال عن شعب الجنوب العربي الكل .. ولكن مايريدونه ليس كل ما يريده شعب حضرموت .. ان لدينا من الوثائق ما تؤكد بأن كل القبائل وكل قطاعات الشعب في حضرموت تؤيد وحدة الجنوب العربي .. وتؤيد قيام جمهورية واحدة لكل الجنوب العربي .. وتؤيد وجود حضرموت في داخل ولذلك فدعوة

أسبرين !!

يعيد لك الصحة

أقراص أسبرين السحرية

و

يحقق لك الراحة التامة

الوكلاء

السيد عبدالله أبوبكر المحضار وإخوانه

بلاد العرب

MICHELIN

CAR TYRE

...due to its special construction :

more miles
more comfort
more safety

60-334 AD

تائرات ميشلين

الوكلاء الوحيدون أحمد وعلى حسين غالب الوجيه

شارع الزعفران - عدن رقم التلفون ٥٢٤٦٠

صفحة أسبوعية

يحررها

محمد علي جامع

كلمة المحرر

عزيزي القارىء

قلت لك في الأسبوع الماضي ان الجمعية الرياضية المدنية هي السبب الرئيسي في تأخر المستوى الرياضي عندنا وهي التي لا تريد لنا ان نصل الى ما وصلت اليه اليمن من تقدم في الكرة ، بالرغم من ان الاتحاد اليمني الرياضي يضم بين جوانحه مجموعة كبيرة من الرياضيات المختلفة .. وبجانب كرة القدم هناك كرة السلة ، والتينس ، والفولى بول وغيرها وهم لا يألون جهداً في اللحاق بالركب الرياضي المتقدم .

إنه ولا شك اننا سبقناهم في هـــذا المضمار وبالذات سبقناهم في الكرة ولكننا لم نسبقهم في التطور والتقدم لأنهم يملكون رجالاً مخلصين ورجالنا المسئولون عن الرياضة هنـــا لا يولونها أي أهتمام وياليتهم يقفون هنا ولكنهم تمادوا وأوجدوا مبدأ الانحياز فتراهم يتخذون قرارات مختلفة بالرغم من تشابه المشكلة من جميع الوجـــوه ..

فمثلاً في دورى الكأس قدم الهلال احتجاجاً على الشباب الرياضي بحجة اشراك الشباب الرياضي لاعباً لا يسمح له الاشتراك في دورى الكأس . وعليه فقد قررت جمعيتنا « الموقرة » ان تكون المباراة لصالح الهـــلال .. وتصور عزيزي القاري أن نفس المشكلة حدثت في مباراة الحسيني وشباب التواهي حيث تقدم شباب التواهي باحتجاج لدى الجمعية على إثر اشراك الحسيني لاعباً لا يحق له اللعب في دورى الكأس فقررت الجمعيـــة (سامحها الله) ان تعاد المباراة على اساس توقيف اللاعب الذي اثبت اشتراكه وهو ليس له الحق بالاشتراك .. ألم أقل لك عزيزي القاريء ان جمعيتنا (الموقرة) تتلاعب بقرارتها .. فكيف تصدر قرارين في مشكلة واحدة .. أم أن هناك سر ..

بيـــان للرأي العـــام

من نـادي الشبـــاب الرياضى

في هذه المرحلة الحاسمة من تاريخ نادينا بوجه خاص ووطننا الحبيب بوجه عام ، وفي الوقت الذي ينهمك فيه كل عضو من أعضاء نادينا مدعما بالعون من قطاعات شعبنا الكريم في بناء صرح شامخ للرياضة في بلادنا الحبيبه ، وفي الوقت الذي يواصل شباب هـــذا النادي الابي كفاحهم ليل نهار لتحقيق ما يصبون اليه من ايجاد مقر لهم يجمع شملهم ويقوي عرى الروابط بينهم غير هيابين ولا وجلين .. لا سلاح لهم الا الايمان والعزم الاكيد والحب العظيم لناديهم ووطنهم ، في هـذا الوقت يتعرض نادينا لسلسلة من الاعتداءات المتكررة والأعمال الصبيانية التي يشجعها ويدعمها أناس كنا نظن فيهم رجاحـــة العقل ، ونتوسم فيهم النية الصادقة والاخلاص الصحيح . الا انهم اخذوا يتمادون في غيهم دون ان يضعوا أي اعتبار لمصلحة أو سمعة وطننا الحبيب المضياف الذي يفتح ذراعيه للجميع ، فاذا ببعض هؤلاء يستغلون طيبة هذا الشعب ويعضون اليد البيضـــاء التي تمتد اليهم متخذين من الرياضة وسيلة للكسب والارتزاق والاضرار بسمعة وشرف هذا الوطن الحبيب .

ففي يوم السبت الموافق ٣٠ ابريل ١٩٦٦ م (يوم عاشورا) وبينما كان فريقنا يتبارى ضد فريق اتحاد لحج في مباراة رسمية شريفة اذا بعدد من لاعبي نادي الحسيني يقومون بتصرفات صبيانية على مرأى وسمع من جميع المشاهدين في الملعب وشتمهم لاعبينا وجمهورنا أثناء المباراة ، ووصل بهم الامر الى حد الاعتداء على أشبالنا أمثال نصر صياد ومحمد عبدالمجيد بعد انتهاء المباراة ، ولم يكتفوا بذلك بل انهم حرضوا من مسئول ما على التمادي في الخطأ فوجدوا أنفسهم يعتدون بوحشية على نفس اللاعبين في مكان قريب من النادي بينما كانا يتناولان وجبة العشاء

وازاء هذه الاعمال الصبيانية والتي سبقتها أعمال مماثلة قبل مدة وفي أثناء الاستقالات من اعتداء على حارس مرمانا الضالعي ، وضرب احد مشجعينا من قبل بعض المغرر بهم ، والاتصال ببعض الفنانين قبيل اقامة حفلاتنا الساهرة والتي كانت من أنجح الحفلات ماديا وفنيا لاغرائهم بعدم الاشتراك في هذه الحفلات مقابل دفع مبالغ مغرية حتى تفشل هذه الحفلات ، ولكن الله رد كيدهم فاذا بهؤلاء الفنانين يلقنونهم درسا في الاخلاق والشرف ويرفضون عقد مثل هـذه الصفقة المخزية .

واذا ما تركنا للقلم العنان فانه سيتطلب منا الكثير من الوقت والجهد لذكر هذه الاعمال التي يقصد من ورائها تحطيم هـذا النادي بشتى السبل (كما يخيل لهم) فان حادثة لاعبنا الكبير ثابت زعير ستظل ذكرى في قلوبنا وأفكارنا وستظل وصمة في جبين تلك الفئة التي بلغ فيها الحقد على هذا النادي حدا دفعوا فيه مبلغ ألف شلن (خمسون دينارا مقابل ان يستقيل ثابت زعير من نادينا ونسوا ارتباط ثابت بهذا النادي واخلاصه وتفانيه في سبيل رفعته ورقيه ، ووجود ثابت بيننا لدلالة واضحة على احتقاره لمثل هذه الأعمال ، ولقد كانت علاقتنا وستظل كذلك حسنة مع جميع الاندية بما في ذلك نادي الاتحاد اللحجي ولا يمكن لاي شخص ان يؤثر على هذه الروابط المبنية على أسس الاحترام المتبادل والمنافسة الشريفة ، فنحن في الحقيقة نعتبر الرياضة اخلاق ورسالة ساميه لاتتأثر بالهزيمة أو النصر ولا نحاول ان نكسب أي نصر زائف على حساب الأخرين ..

وفي نهاية بياننا هذا نود ان نعلن لجميع الأخوة المواطنين بان نادينا بعد كل هـذه الاعمال التي تحاك ضده والاستفزازات المتكررة لا يمكن بأي حال من الاحوال ان يقف مكتوف الأيدي وسيدافع شبابنا بقوة وعزيمه عن ناديهم كما واننا نحمل السيد مبارك فضل الله العضو المسئول في نادي الحسيني كافة المسئولية لاية مضاعفات قد تحدث في المستقبل لاننا نعتبر ان كل هذه الفجوة سببها الرئيسي هو السيد مبارك فضل الله وعندنا الاثبات على ذلك فهو العقبة الرئيسية أمام أي لقاء صادق بين الشباب الرياضي والحسيني ، وفي الوقت نفسه نناشد المسئولين في نادي الحسيني الذين يهمهم مصلحة وسمعة ناديهم ووطنهم بان يتداركوا الأمر ويضعوا حدا لهذه المهازل ، فكم يحز في قلوبنا ان تشب هذه البراعم الفتيه في نادي الحسيني فتجد نفسها ضحية لحلقات الحقد والكراهية التي تصب في اذانهم ظلما وبهتانا من قبل شخص لاتهمه مصلحة الوطن ولا تربطه به أية رابطة ، وبالرغم من كل ذلك فان نادينا سيظل فاتحا ذراعيه مرحبا بكل شخص نزيه تهمه مصلحة هذا الجزء من وطننا الحبيب ..

الأمانة العامة

تهنئـــة

يتقدم لاعب الأحرار نديم حزام بتهانيه الحارة للاعب الشباب الرياضي إبراهيم صعيدي بمناسبة خطوبته ، ألف مبروك يا إبراهيم وعقبال عقد القران .

من الجمعـــة إلى الجمعـــة !!

الأنتخابات هي الحل !!

الخلاف في المؤتمر العمالي للأنتكاس .. وأسلوب الأتهامات بين قادة النقابات الست وأعضاء والشتائم التي أتهجها الطرفان لن المجلس التنفيذي أصبح يهدد تؤدي الى انتصار طرف على وحدة الحركة العمالية ويعرضها الآخر وأنها ستعرض الحركة العمالية للأنقسام ، وسيصبح من السهل على أعداء هذه الحركة ضربها وتشتيتها .. والمصلحة العمالية تقتضي أن يترك القادة خلافاتهم العقائدية جانباً ، ويلتفتوا الى الأمانة التي وضعها العمال في أعناقهم ..

إن مصير العمال معرض للخطر وسيتحمل هؤلاء القادة الذين يتنازعون على السلطة مسئولية « فركشة » وحدة العمال المجسدة في مؤتمرهم العام .. إن الطريق السوي للحفاظ على الحركة العمالية وكسب تأييد العمال هو الأحتكام إلى مشيئتهم في اختيار قادتهم عبر انتخابات نزيهة في جميع النقابات التي تنضوي تحت لواء المؤتمر العمالي .. فهل يصغي القادة إلى صوت ضميرهم قبل فوات الأوان .. لعل وعسى .!!

حاجة تكسف !!

من المخزي أن يصل الخلاف بين الحسيني والشباب الرياضي حد الاشتباك بالايدي وكأنهم فقدوا القدرة على حل (خلافهم) بالتفاهم .. إن هذا الامر جدير بالتأمل فالمعروف أن هذين الناديين يشتركان في كثير من الاشياء فهم أبناء بلد واحد ترعرعوا فيه وأختلطوا في مدارسه والتقوا على ملاعبه تلك التي في الحارة حين كانوا صغاراً ثم في الملعب حين اشتد عودهم واصبحوا رجالاً :

(البقيـــة في صفحة ٨)

قضايا وتناولات بنيـــة

هـذا على الصعيد الشعبي اما الصعيد الرسمي فهناك :

حضرموت : ليس هنـــاك الكثير للحديث عن موقف حضرموت الشعب فالواضح ان شعب حضرموت مع الوحدة ، مع الاستقلال ، مع قرارات الامم المتحدة كاملة وموقف السلطات هناك هو الذي نحن بصدد بحثه وسنبدأ بولاية القعيطي التي اعلنت اكثر من مرة تمسكها بقرارات الامم المتحدة ولكنها اكتفت باطلاق هذه التصريحات ولم تقم باجراء واحد يدلل على جديتها في تنفيذ هـــذه القرارات . والمطلوب من المسئولين المبادرة في اتخاذ التدابير والخطوات الـــتي تثبت جديتهم وجدارتهم بالقيادة وقدرتهم على تحمل المسئوليات الملقاة على عواتقهم وهذا ينطبق على كل مـــن ولاية الكثيري والمهرة الولايتين اللتين اعلنتا التزامهما بقرارات الامم المتحدة واكتفتا باصدار البيانات التي تؤكد سيرهما على الطريق الشعبي .

حكومـــة الاتحـــاد

هذه « الحكومة » ظلت ملتزمة السكوت وكأنها تنتظر معجزة او الهام سماوي يعينها على اتخاذ القرار الصائب . وهذا بالتاكيد لن يحدث ويجب ان لا يطول انتظارنا لقرار هذه « الحكومة » فهي مطالبة باعلان موافقتها على هذه القرار والانضمام حالا الى الصف الشعبي خصوصا وان « الرياح لن تسير كما تشتهي السفن وأن القاعدة الازلية التي تقول « أن لاشيء يظل في محله » تنطبق على هذه « الحكومة »

وخير لها ان تقف ولو لمرة واحدة مع الشعب وربما تكون الفرصة الأخيرة أمامها الان لتنفى عنها صفة العماله التي لازمتها منذ أول يوم تأسست فيه ..

ولا اعتقد أن (حكومة الاتحاد) ستتردد بعد الان في اتخاذ موقف أصبح مفروضا عليها وبات من السذاجه أن يتجاهل المسئولون في (الأتحاد) سير الاحداث ويكتفون بدفن روؤسهم في الرمال ..

بعد هذا العرض الخاطف لموقف كل القوى الرئيسيه في الجنوب من قرارات الأمم المتحدة بات واضحاً أن ارغام بريطانيا على اعلان قبول قرارات الأمم المتحدة يستلزم أولاً وقبل كل شيء إتخاذ كل الاطراف المعنيه في القضية موقفاً ايجابيا موحداً منها والاصرار على رفض أي حل عدى تلك القرارات ، عند ذلك ستجد بريطانيا نفسها تواجه ضغطا محلياً قويا إلى جانب الضغوط العالميه التي تلقاها ولن تكون لها أي ذريعة تتذرع بها لرفض القرارات وعليها بعدئذ أن تصغي لصوت العقل .. وتواجه مصيرها المحتوم أو توطد نفسها على تحمل نتائج تصرفها هذا ..

مضخات الديزل العادية

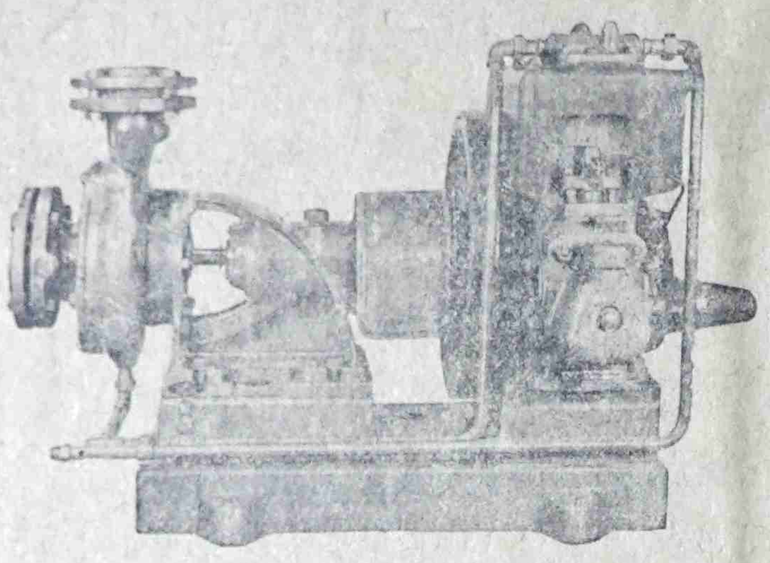

إن شركة سالم صالح باحاج هي الوحيدة في الخبرة الهندسية والفنية في مضخاة المياه .. ولهذا نجحت في بيع أكبر كميات من أنواع عديدة من المحركات .. وكذا مولدات الكهرباء في الجنوب العربي ، مع الألتزامات بالخدمة الممتازة .

قطع الغيار متوفرة وبأسعار معقولة .. مع ضمانات كافية لمدة سنة كاملة .

أتصلوا بنا :

سالم صالح باحاج

هاتف ٥٢٥٣٣ ـ ٥٣٩٠٩ كريتر
« ٤٢٢٢ ـ المعلا

منتوجات باسفيك العالميه

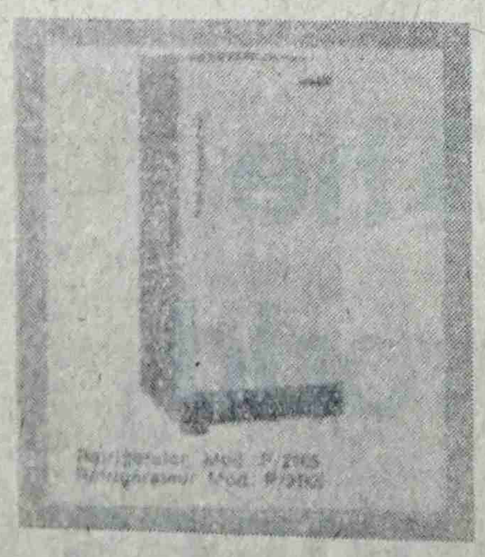

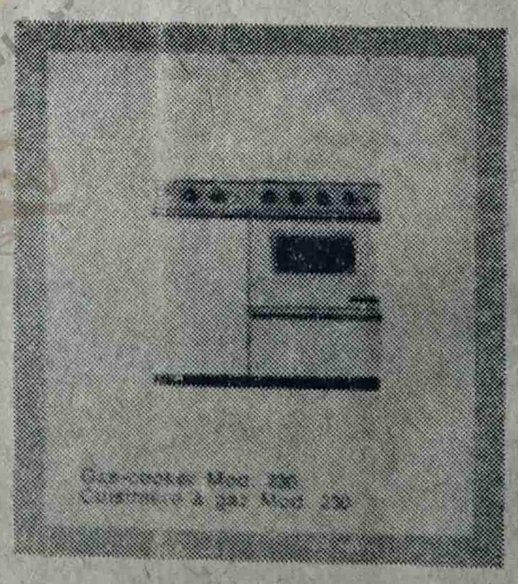

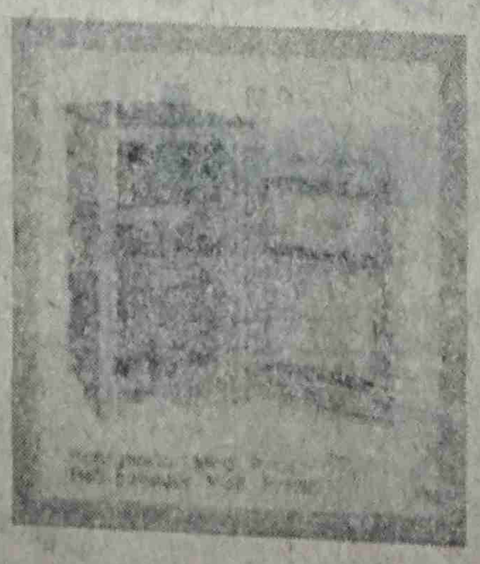

من ثلاجات ومكيفات هواء

وبوتاجاز عالمية

تجدونها في : معرض ناصر

بأقل الأسعار .. والتجربة

أكبر برهان .

الوكلاء الوحيـــدون :

معرض ناصر

شارع الزعفران ـ عدن

أبناء الجنوب العربي بالكويت يبرقون . !

(رفع ابنـــاء الجنوب العربي من رئيس الجمهورية العربية اليمنية . المقيمين في الكويت برقية إلى كل ورئيس وزراء اليمن .. ووزير الأعلام اليمني وقائد القوات العربية باليمن .. وفيما يلي نص البرقيه)

سمعنـــا ببالغ الأسف فرض الحظر على رابطة الجنوب العربي ومعاقبة من ينادى بأهدافها . ونؤكد لكم أن شعب الجنوب العربى سيظل ينادي باهداف الرابطة ومبادئهـــا حتي يحقق حريته واستقلاله الكامل كما وان شعبنا فوق مستوى الأضطهاد والارهاب.. ومثل هذا الحظر التعسفي قد سبق وأن أتخذته بريطانيـــا الأستعمارية ضد حركة الرابطة بالنفي وان اجراءات كهذه لاتخدم مصلحة الشعبين الشقيقين بأى حال .

(كما رفعوا أيضا برقية أخرى إلى كل من وزير السلطنة القعيطية ـ صحيفة الطليعة ـ وصحيفة الرأي العام وفيما يلي البرقية بالنص .)

نحن أبناء حضرموت في الكويت بعد دراسة بيانكم رقم ٤ .. نقرر ربط مصير حضرموت بمصير الجنوب العربي وفي نفس الوقت نطالب بقيام جمهورية الجنوب العربي . واننا لا نعترف ببيانات المؤتمرات التي لم تعترف باستقلال الجنوب العربي ووحدته .

« كلمتنـــا « بقيـــة »

إن الخلاف فيما يبدو ـ حتى الآن ـ حول الزعامات ، حول من يحكم ، ويصل إلى السلطة من أقرب طريـق ، وهذا الخلاف إذا ما استمر بين القوى الوطنية سيؤدي بالتالي إلى أن تطمع القوى الخارجيـة في التدخـل وحشر أنفها في شؤننا الداخلية ، وإذا ما أتيح لها حق التدخل ، فلا مفر من أن تتحول بلادنا وأرضنا إلى ميدان حرب وحلبة صراع . وهذا مالا نرضاه لأنفسنا ولا لبلادنا ، ويجدر بكافة القوى الوطنية من الآن أن تتلافاه وتعمل على تجنبـه ، وتجنيب أرضنا من أن تتحول إلى فيتنام ثانية .

إذن ما هو الحل ؟

الحل بأيدينا ، وقد سبق أن مارسته شعوب أخرى من قبلنا ، عانت من ويلات الأستعمار ومؤامراته .

الحل إذن هو وضع ميثاق وطني ـ وعلى وجه السرعة ـ لكافة القوى الوطنية تلتزم به وتتصرف على ضوئه وتعمل بموجبه ، ومن يشذ عن ذلك يعتبر خارجاً على إرادة الشعب ، يهمل ويوضع في زاوية النسيان .

فلنعمل من الآن على قيام الجبهة الوطنية ـ ولن نختلف على التسمية ـ بميثاقها الوطني ، فالظرف دقيق ، والمرحلة خطيرة ، والقضية لن تحلها الأنقسامات ولا الخـلافات ، ولا يجوز لأي فريق أن يدعي أن مفتاح الحل بيده ، فعلى كافة القوى الوطنية ـ المخلصة لهذه الأرض الموالية لهذا الشعب ـ أن تتوحد وتتناسى خلافاتها ، وإلا فالطوفان .

ومن أجل أن يعيش شعب الجنوب العربي الحياة الحرة الكريمة ، ومن أجل أن يتحرر الجنوب وتتوحد أراضيه ويسود شعبه ، علينا ـ من الآن ـ أن نلبي نداء العقل ، ونصغي إلى كلمة الحق .. والحق أحق أن يتبـــع ..

رئيس التحرير

« القيادات المسلحة للرابطة تقول : « بقية »

تفتيت وتشتيت المناضلين وفرض قيادات عليهم لا يؤمنوا بها ولا تدين بالولاء للجنوب العربي ويهمنا أن نوضح للشعب في الجنوب العربي ولاخواننا في اليمن الشقيق الغير راضين بما يجري على أرضهم من تفتيت لقوى النضال في الجنوب ما يـــلي .

أولاً : اننا نعمل وفق مبادىء وأهداف بذلنا من أجلها كل ما نملك ونحن على استعـداد لنموت واحداً تلو الاخر علي أن نرجع قيد أنمله عن ما آمنا به وكافحنا من أجله سنين طويله .

ثانياً : إن الذين يتمشدقون بالنضال المسلح اليوم مجموعة من المتاجرين باهداف الشعب فنحن الذين حملنا لواء النضال المسلح وفجرنا الثورة في العوالق وردفان والضالع والصبيحة ويافع والحواشب وشردنا ودمرت منازلنا وقتل أبناؤنا وأخواننا فمن من هؤلاء شرد ودمر منزله بل ومن منهم بذل قطرة دم في سبيل هذا الجنوب .

ثالثا : نحن لم نأت الى اليمن لتقوم بنشاط في اليمن وانما اجبرنا على اللجوء اليه لمواصلة كفاحنا ضد الاستعمار ونحن متأكدون أن الشعب اليمني الشقيق الذي يعرف كفاحنا وتضحياتنا غير راض اطلاقاً عن قرار وزير الأعلام اليمني .

رابعاً نعاهد الله وشعبنا أن نسير في طريقنا غير عابئين بما يذيعه راديو تعز وأن نحقق للجنوب العربي وحدته وحريته ولا نقبل بغير قرارات الأمم المتحدة التي حصلنا عليها بـــدمائنا .

وقد وقـع على البيان أربعة وعشرون شخصاً يمثلون القيادات المسلحة في ردفان والصبيحة ويافع والعوالق العليا والعوالق السفلى والضالع والحواشب .

(بقية من صفحة ٧)

نحن لا نستطيـع أن نهضم هذا العداء وندرك أسبابه ، اننا نفهم أن يكون هناك تنافساً شريفاً للوصول إلى الأفضل ولكنا لا نقر هذه العداءات التي تتطور يوماً عن يوم ونتساءل عمن يشجعها ويستفيد منها ، كما نسأل ألم يعد بامكان المسئولين في الناديين استعمال عقولهم وبحث أمر الخلاف الذي بلغنا أنه بسيط جدا ونحن متأكدون أن اللاعبين يكنون لبعضهم البعض الود والاحترام وأن خلافهم لم يكن إلا نتيجة لخطأ في فهم معنى التنافس .

إن مصلحة الناديين تقتضي أن يكون هناك تفاهم وود وحب ، ومصلحة الرياضة تقتضي ذلك أيضاً ، فهل يعمل المسؤلون في الناديين على حل الخلاف وهل تتنبه الجمعية إلى مسئوليتها في الحفاظ على المعنى الكبير لكلمة رياضه ، نرجو ذلك

« عانش »

تهنئـــة

يهنيء حزب الرابطة قاعدة وقيادة السيد جميل يوسف عبد الجليل .. بمناسبة عقد قرانه على كريمة السيد أديب أحمد الشامي والف مبروك وعقبال الزفاف .

طبعت في دار الجنوب للطباعة والنشر

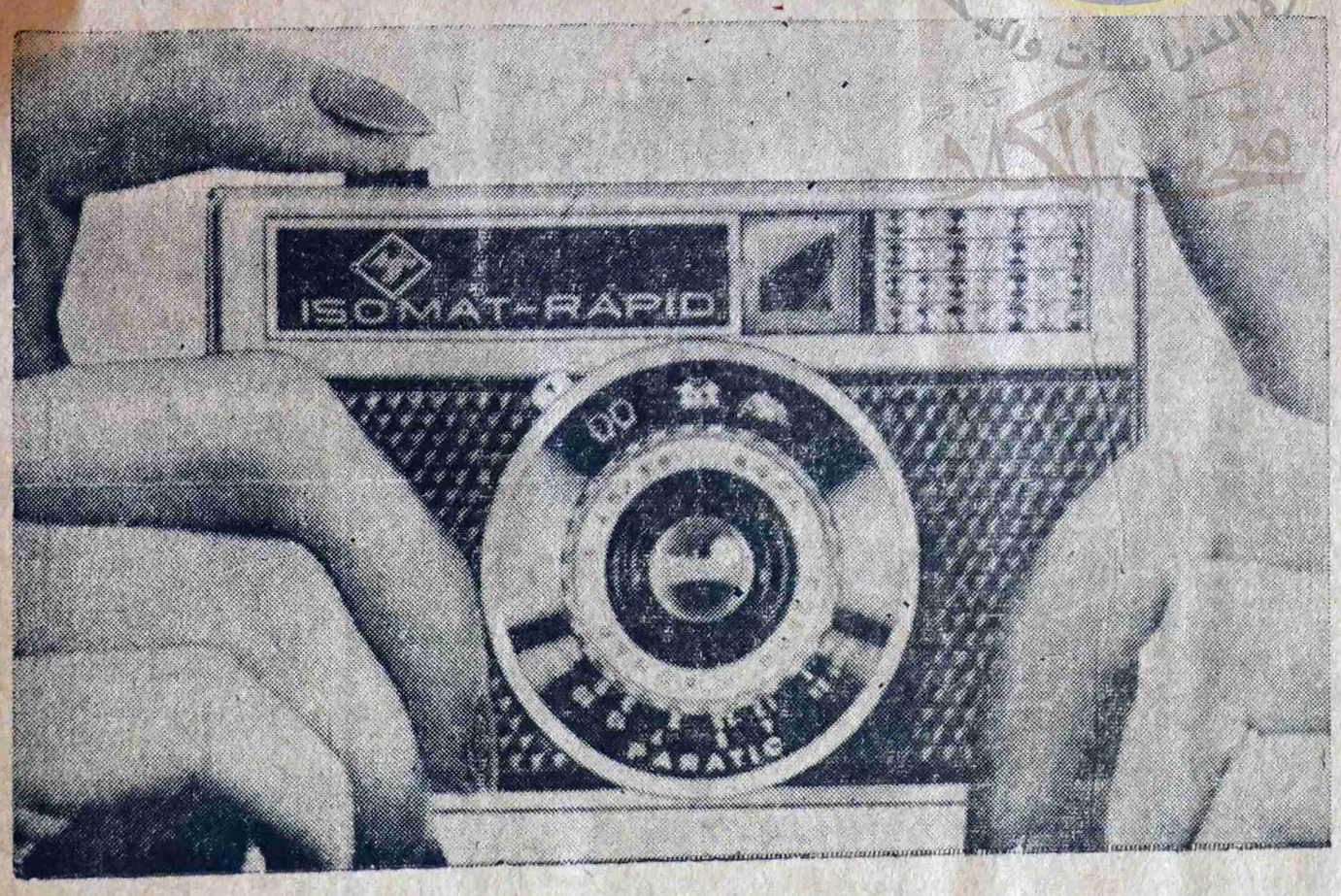

The world chooses Rapid

كاميرات (اجفا) ريبد

العالم يختار كاميرات (اجفـــا) السريعة الالتقاط

الوكلاء الوحيدون : ندرجي كاليداس واولاده المحدودة شارع الملك سليمان ـ كريتر