حقائق وتفاصيل لم تنشر عن هروب مدير ومحاسب الشركة الأهليه للملاحة والتجاره المحدوده..

صاحبها ورئيس تحريرها المسؤول
عبداللطيف كبتي

الحق
AL-HAQ
DAILY ARABIC NEWSPAPER

وقل جاء الحق وزهق الباطل أن الباطل كان زهوقاً . صدق الله العظيم

يوميّة سياسيّة جامعة

لسان حال حزب رابطة الجنوب العربي

الأحد ٢٩ يناير ١٩٦٧م ١٩ شوال ١٣٨٦ هـ العدد ١١٢ السنة الاولى الثمن ١٠ فلس

تفاصيل كاملة عن الشركه الأهليه للملاحه والتجاره المحدوده

كبير المحاسبين في الشركة يهدي ممتلكات منزله لخادمته

أثار فرار المستر ديفان ، المدير العـــام للشركة الأهليه للملاحة والتجاره ، والمستر كولن كبير محاسبيها قلقاً واسعاً في عدن وأرتفعت علامات إستفهام كثيره حول مصير عمال الشركه والشركة نفسها

وكانت الشركة الأهليـــه للملاحة والتجارة المحدوده قـــد تأسست برأسمال يقـــدر بستة ملايين شلن ، ساهم في معظمه شركة متشل كوتس وشركة قهوجي دنشا اللان فازتا بنصيبين متساويين في الشركه وأشترك مساهمون عرب بشراء أسهم معدوده في الشركه نقداً ، وهؤلاء المساهمون العرب هم الساده أمين قاسم سلطان ومحمد عبده غانم وعبدالله سالم باسندوه والحاج عبدالله ناجي .

ولم يخلف الفاران وراءهما سوى سيارة تابعة للشركه تركت في المطار وأعادها البوليس إلى الشركه وترك المستر كولن رسالة في مكتبه أوصى فيها بأن يسلم أثاث منزله بما في ذلك الثلاجه « والبوتاجاز » وغرفة نوم وغرفة إستقبال وغير ذلك إلى خادمته الصوماليه ، ويقدر ثمن الأثاث بما يقارب عشرين ألف شلن .

وتقول بعض المصادر أنـــه ظهر عجز في الشركه منذ بعض الوقت يبلغ (١٤٠) ألف جنيه وأنه كان هناك خلاف بـــين المسؤولين البريطانيين في الشركة الأهليه وشركة قهوجي دنشا المساهمة في الشركة الأهليه ، بسبب تحويل أعمال الملاحه في الشركة الأهليه إلى شركة لوك توماس . كما أن هناك ديوناً معلقه للشركه عند بعض أصحاب الأعمال تقدر بحوالي (٧٠) ألف جنيه . بينما تقدر ممتلكاتها بنحو ٩٠ ألف جنيه

وحتى الآن لم يعرف ما إذا كانت الشركة الأهليه ستتمكن من دفع رواتب عمالها في نهاية هذا الشهر - يناير - بعد أن هرب المسؤولان الرئيسيان في الشركه

البقيه في ص ٤

مجهولون يطلقون النار على عبدالقادر ذيبان !!

أطلق مجهولون النار في حوالي الساعة التاسعه من مساء يوم أمس الأول على السيد عبدالقادر علي ذيبان أمام متجر والده في سوق الطعام .. وكان أحدهم قد أستدرجه إلى الخارج للحديث معه .. ثم أطلق عليه النار .. فأصيب في يده وأشتبك معه في عراك ، وعندئذ ظهر أثنان آخران وأطلقا بدورهما النار عليه ، ويقال أن عـــدد الطلقات بلغت سبع طلقات ، أصابته منها ثـــلاث طلقات ، وأخطأته الطلقات الباقيه ، ولاذ المجهولون عقب ذلك بالفرار ونقل المصاب إلى المستشفى لعـــلاجه وليست الأصابات بخطيره

خبراء يابانيون في صناعة الأسماك

يزورون الجنوب العربي . .

قدم إلى عدن وفـــد ياباني يتألف من أربعة خبراء في صناعة الأسماك وسيقوم الوفد بأجراء أبحاث في أمكانية تأسيس صناعة الأسماك في الجنوب العربي .

ومن المنتظر أن يقوم الوفد بزيارة المكلا عاصمة السلطنه القعيطيه في خلال قيامه بمهمته ، وإذا نجحت أبحاثه .. وأسفرت عن توفر الأسماك في مياه الجنوب فسوف تساهم الشركات اليابانيه في أقامة مصنع للأسماك في المنطقة التي يقع عليها الأختيار .

إنتخابات الكويت تثمر برلماناً جديداً لا حزبياً

أنتخب ٢٤ نائباً سابقاً و٢٦ نائباً جديداً للاشتراك في المجلس الوطني الكويتي الذي يضم خمسين عضواً . وأظهرت النتائج النهائيه للانتخابات التي جرت يوم الأربعاء الماضي أن أربعة وزراء كانوا من بين الستة وعشرين نائباً جديداً الذين أنتخبـــوا وجميع أعضاء البرلمان الكويتي الآن ، باستثناء أربعة من مؤيدي حركة القوميين العرب ، هم من المستقلين .

والأربعـــة الوزراء الذين أنتخبوا هم السيد خالد المسعود الغنيم ، وزير المعارف ، والسيد يوسف هاشم الرفاعـــي ، وزير الدوله لشؤون مجلس الوزراء ، والسيد عبدالعزيز إبراهيم الفليج ، وزير الصحة العامه . وخاض الانتخابات وزير خامس هو السيد عبدالله المشعري الروضان ، وزير الأوقاف والشؤون الاسلاميه ، ولكنه فشل فيها .

وكان إثنان من مؤيدي القوميين العرب الأربعه الفائزين ضمن مجموعة من النواب أستقالت من المجلس في العام الماضي بعد خلافها مع الحكومه حول تشريع معين .

البقيه في ص ٤

نموذج مرعب للحرب الأهلـــيه

أتخذت الحرب الأهليه في قبرص شكلاً جديداً يكاد أن يتسم بالسذاجه فلقد أشتدت حدة التوتر مؤخراً هناك بسبب الخلاف حول إشارات المرور وهل يجب أن تكون مكتوبة باللغه التركيه أو اليونانيه أو الانجليزية وأصبح الوضع يهدد بالانفجار وبسقوط مزيد من القتلى.

وتمركز يوم أمس الأول الحرس الوطني اليوناني القبرصي على أماكن تشرف على القريه التركيه القبرصيه (كفينو) جنوب غرب نيقوسيا وقالت المصادر اليونانيه القبرصيه أن القوات والسيارات المصفحه قد أتي بها بسبب قطع الأتراك القبارصه المسلمون الطريق أمام السيارات اليونانيه القبرصيه التي تسير في الطريق بين نيقوسيا وليماسول وطلب مـــن الوحدات السويديه في قوات الأمم المتحده الوقوف على أهبة الاستعداد لأي طارىء في (كفينو) وقد أشتد التوتر منذ حوالي أسبوعين في (كفينو) نتيجة للخلاف حول ما إذا كانت إشارات المرور تكتب

البقيه في ص ٤

كلمة الحق

« يكاد السارق يقول خذوني ! »

هذامثل ينطبق تمام الانطباق على حديث السيد أحمد العطاس وزير السلطنة القعيطية الذي أفضى به الى الاستاذ نجيب الريس مندوب جريدة النهار البيروتيه المنشور في عدد يوم الخميس الماضي ، فبالرغم من استنجاد العطاس بكل طاقات ذكائه للتستر على نـــواياه واتجاهاته .. وخفايا نفسه .. بالرغم من كل ذلك فقد فضح نفسه وكشف عما يحاول اخفاءه من نوايا انفصالية تخدم الاهداف الاستعمارية .

لقد قال في حديثه أنه سيستقيل من منصبـــه ليرشح نفســـه للأنتخابات ومن هنا يبدو جلياً سر استغلاله لمشاعر الجماهير وتضليلها بواسطة الشعارات البراقة التي يرفعها هو وزملاؤه وذلك لكي يركب موجة الحماس الوطني ، التي يعتقد أنها ستعيده باسم الشعب الى كرسي الحكم

ومن هنا ينشأ عداؤه لحزب الرابطة لأنه يعتقد أن وجود الرابطة في المنطقة سوف يكون حجر عثرة في سبيل مطامعه وأمانيه . ويستمر العطـــاس في حديثه ليذكر أنه يدعـــو الى الوحدة الحضرمية متجاهلا أنه هو نفســـه الذي اعلـــن التزام حكومته بقرارات الامم المتحدة واين هذه الفكرة الأنفصالية من قرارات الأمم المتحدة التي تنص على وحدة الجنوب بكامـــل أجزائه

وهذا يوضح حقيقة ما كنا قد نوهنا اليه من أن العطاس يخادع في إعلانه التمسك بقرارات الامم المتحدة ، وثالثه الأثافي

البقيه في ص ٤

حديث عن الشعوذة و« الجن » : المتشعوذون .. وطرقهم في التأثير على الضحايا وابتزاز أموالهم

لا زالت الشائعات والخرافات المترسبة في عقول البعض من الأميين وغير الأميين مترسبه في عقولهم المتحجرة ، وكأنها لاتريد مفارقتهم وطبعاً من أين لها مفارقتهم وعقولهم إنشغلت بهذا الوهم الضائع .. واعتقدت به كحقيقة لا يمكن نكرانها او إجحادها .

وإزاء هذا الاعتقاد كان لا بد من تلك الفئات المريضة بهذا المرض الوهمي « الجن » ان يرضوا متطلباته والاذغان لكل ما هو ملزم وواجب وعدم التقصير بشيء حتى لا تكون نهاية الأمر كارثة وطبعاً كل زياده تعود بالنفع والفائدة على المريض - فواجب اذاً التبدير والاسراف حتى يشفي المريض ..

واتخذ بعض من ضعاف النفوس من هذه الخزعبلات ذريعة لتحقيق مآربهم ونزواتهم إضافة الى الأثراء على حسابهم .. مؤثرين على الناس ببعض الآيات القرآنية والاحاديث النبوية محتاطين بطرقهم في كيفية إغرائهم وجعلهم يصدقون مايقولونه ويقعون ضحية الأعيبهم الضالة ..

وكل هؤلاء الدجالين المشعوذين يتخذ طريقة في الدجل والتضليل وان كانت لا تختلف عن غيرها في كسب المال

بعض منهم يدعي ان ذاك المريض مسته « جنية » وهي لازالت ساكنة فيه وقد جاءت اليه بعد أن تكونت في شخصيه قريبة له الخ .. ولن تخرج منه مالم تكتب له بعض الآيات أو الكلمات الشريفة على الصحون وتوضع في كل أنحاء المنزل مليئة بأنواع الفواكه ، وفي صباح اليوم التالي يذبح كبش كفدية ولا أدري لماذا؟ على أن ينثر أما في صيرة أو في الغدير أو لحج وفي مدة ثلاثة أيام فقط سيتعافى المصاب ويعود لحالته الطبيعية .. وبعد ذلك فيلسلم أقارب المصاب مبلغاً من المال مقابل شفاء مريضهم ..

وبهذه الطريقة والطرق الاخرى استطاع هؤلاء المحتالين « مدعي » « الحكمة » أن يبتزوا أموال الناس بكل يسر وبساطة دون خوف أو خشية من عذاب الله الذي يراقب كل عمل يقومون به ، ويتخذون اسم الله ذريعة لتحقيق مآربهم ونزواتهم وقد وقع بعض الناس ،لغباوتهم ضحايا هذه العادات والخزعبلات والتي لن يستطيعوا التخلي عنها ما دامت عقولهم مترسبة وليس في استطاعتها استيعاب كل ماهو مفيد وبأبسط الطرق .. ان رضوخ « المرضى » لأضاليل المحتالين وتصديقهم لهم سيجر عليهم الويلات والكوارث ولكن سيأتي اليوم الذى لن يصدق فيه الناس - كل الناس - هذه الاضاليل ولن يومنوا بها .. ولن يتسنى ذلك الا بعد أن ينتشر الوعي وتنتشر المعرفة بصورة واسعة بين الناس ، ومع تطور الفكر سيتغير الوضع تماما

يبقى كما .. وستنتهي آضاليل « الحكماء والساده » من حياتنا ومن مجتمعنا والحقيقة أن مايعانيه هؤلاء المرضى وما يطلقون عليه أسم « الجن » ماهو الآحالات عصبية تصيبهم أما لعجز جسماني أو تعرضهم لحالات نفسية لايستطيعون التخلص منها وتظل تلازمهم وتعذبهم وتصيبهم بعقدة إسمها اليأس ، ومن هنا تتوالد عندهم الهواجس والخرافات ويوقنون أن ماحصل لهم ليس لهم منه مخرج ويستسلمون للأمر الواقع .. ويسبحون في موجة من الأوهام والتخيلات معرضين أنفسهم وأعصابهم للأنهيار ... وقديلاحظ البعض تلك الحالات في أولئك المرضى فينسب ذلك الى أن فيه « حال » أوأن « جنية » قد مسته مع أن ذلك بعيد كل البعد عن العقل الواعي الحكيم .

إن أمثال هؤلاء المرضى يجب أن يعرضوا على أطباء نفسانيين ، كما تلزمهم الراحة ، وعند فحص الطبيب لهم فليتأكدوا أن أولئك المرضى سيعودون الى حالاتهم الطبيعية دون أدني ذكر « للجن » أو « للحال »

وأن هذه النعوت التي أستغلها البعض مدعو « الحكمة » ماهي الا للكسب والاثراء على حساب ضحاياهم الأبرياء الذين يؤمنون بأباطيلهم وأفكهم فليحذر الناس من هؤلاء الدجالين المشعوذين ... ولنطهر مجتمعنا منهم

بشير

بقية من ص ٢

منزلها ، وذهبت « زعلانه » لعدم أرضائها وحلفت بأن لا أوعد إلا وقت ماأنا « خالي » اليدين من أي عمل وأعتذرت لها وقبلت أعتذاري ووعدتها مرة ثانيه حيث كنت منتظرها قبل الموعد بخمس دقائق وكانت تلك هي المرة الأولى التي أوفيها وأخلف .

الحق

لسان حال

حزب رابطة الجنوب العربي

يومية .. سياسية .. جامعة

تلفون ٥٣٥٢٦ ٥٢٨٧٩ ٥١٦٣٣

صاحبها ورئيس تحريرها المسئول :

عبد اللطيف كتبي

مدير التحرير :

ابراهيم الكاف

يشترك في التحرير

عدنان كامل

الاشتراكات لمدة سنة

٥ دنانير للمشتركين في الداخل تضاف اليها رسوم البريد للخارج

الاعلانات : يتفق بشأنها مع الادارة :

المراسلات : صندوق بريد رقم ٤٣٧٦

حليب كارنيشن

مغذ .. مفيد .. مثالي

استعمله اليوم !

لك ولطفلك ولكل أفراد عائلتك

(كارنيشن) حليب لن يمكنك الاستغناء عنه

يورده لك :

هائل سعيد أنعم

أبواب كورتيسا العالميه

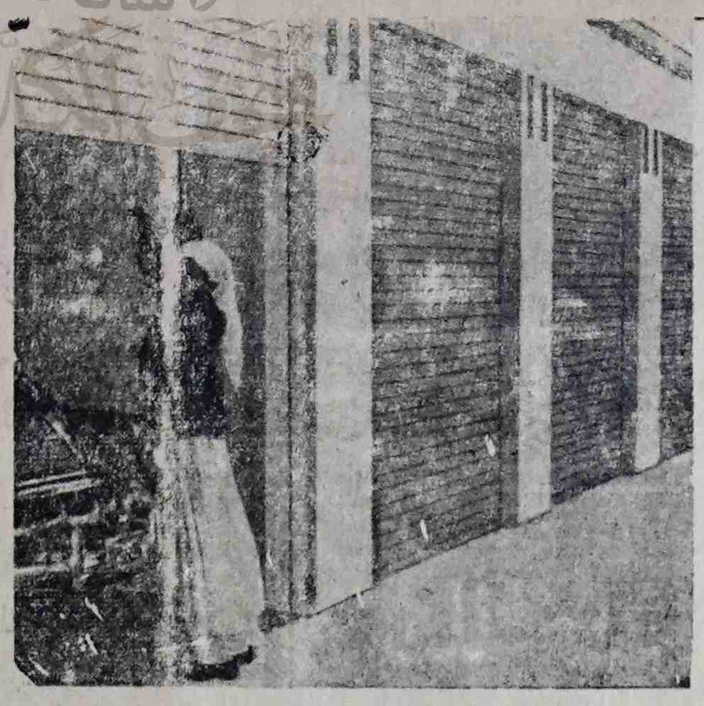

CURTISA
BOLOGNA
(ITALY)

كل العمارات الضخمه والشاهقه والمعارض الانيقة لاتستغني عن هذه الابواب المتينة والانيقه

ابواب كورتيسا

عالميه . متينه - وأنيقه

إتصلوا بـ

تلفون [٥١٢٦١ ص . ب ٦١٧]

صالح محمد السعدي واخوانه

سوق الزعفران — عدن

ياشعب الجنوب.. ويل لنا من الاستخفاف بهذه الفرصة الذهبيه .

[أصدر حزب رابطة الجنوب العربي البيان التالي بمناسبة وصول بعثة الأمم المتحده إلى المنطقة . . . وقد طالب الحزب في بيانه جماهير الشعب الترحيب بالبعثه والأتصـال بأعضائها.. فهي فرصة لاتعوض وعلى جماهير الشعب أن لاتضيعها .]

ياجماهير شعب الجنوب العربي

أن رابطتكم التي حملت الوية النضال وحشدت الطاقات الوطنية على الصعيدين القطري والقومي من أجل معركة التحرير والتوحيد وأقامة الحكم الوطني الشعبي السليم على الاسس الديمقراطيه .

رابطتكم هذه تقـدم بفخر واحـدة من مشاهد انتصارها الكبير .. قرارات الامم المتحده التي وقفت لنصرتكم وتبنت كل مطالبكم .. وقفت أخيرا بأجماع منقطع النظير قلما شهدت بمثله تلك المنظمة الدولية .

ما هي تلك القرارات ؟ وبماذا قضت ؟

في اليوم الثاني من ديسمبر ١٩٦٦ اصدرت الامم المتحده قرارا بالاجماع بشأن الجنوب العربي يقضي بما يأتي :

١ — وجوب تمكين الجنوب العربي من الاستقلال .

٢ — مع وجوب الحفاظ على وحدة أراضيه من باب المندب غربا إلى حدود عمان شرقا بما في ذلك كل الجزر التابعة له كسقطره وكمران وكوريا موريا وبريم وغيرها .

٣ — وأن بريطانيا هي السلطة الوحيـده المسئوله أمام الامم المتحده عن التنفيذ الكامل لقرارات الامم المتحده .

٤ — وسجلت التأكيدات التي قدمتها بريطانيا بالحفاظ على الوحدة القطريه لكل الجنوب العربي .

٥ — وقضت بأيفاد بعثـة منها يختارها الأمين العام للامم المتحده بالشاور مع كل من بريطانيا ولجنة تصفية الاستعمار ، وتنحصر مهمتها فيما يأتي :

أ — القيام بدراسة في المنطقة نفسها حول الخطوات العمليـه المؤديه الى التنفيذ الكامل لتلك القرارات وتقديم توصيات بذلك

ب — دراسة وتقرير مدى مشاركة الامم المتحده في الاعداد للانتخابات والاشراف عليها وتقديم توصياتها في هذا الصدد في اقرب فرصه .

ج — دراسة وتقرير الخطوات العملية لاقامة حكومة رعاية مركزيه تتولى ادارة كل الجنوب العربي وتساعد في تنظيم الانتخابات .

٦ — وناشدت بريطانيا بأن تتخذ الخطوات اللازمـه لاعادة الامور الى الاحول الطبيعيه وذلك برفـع حالة الطوارىء وألغاء القوانين التعسفيه واعادة المبعدين واطلاق سراح المعتقلين والكف عن عمليات القمع العسكري .

٧ — وقررت بأن يكون للبعثه مطلق الحريه في التصرف والتحرك في جميع أنحاء الجنوب العربي وعلى بريطانيا أن تكفل للشعب حرية مزاولة حقوقه وحرياته في جميع أنحاء بلاده .

يا جماهير شعب الجنوب العربي

أن ضحايا الحروب والفتن الدمويه هم دائما من الابرياء وينجو منها المجرمون .. فلا يجب أن تكون فريسة وضحايا لاي فئة من المجرمين أو المغامرين المقامرين .. وقد اتضح سبيلك .. سبيل الكفاح الايجابي البناء من أجل تنفيذ قرارات الامم المتحده عن طريق التعاون مع بعثتها القادمه وويل لنا من الاستخفاف بهذه الفرصة الذهبيه .

« خواطر في الكـذب »

قالت : أحبك مـن كل قلبي وجوارحي .

قلت : ـ أصحيح ماتقولين ؟ !!

قالت : ـ نعم هذا صحيح ! !

قلت : داعياً ربي : ـ ياربي رضاك !

قالت : ـ لماذا ؟ !

قلت : ـ لكي يبعدك عني !

قالت : ـ « ليش » ؟ !

قلت : ـ لأنك كذابه !

° ° °

كنت على موعد معها وعندما كنت أنتظرها في مكان الموعد ونفس الساعه ، مرت اكثر من ربع ساعه وهي لم تأت ولكن قلت بيني وبين نفسي « يمكن تكون في مأزق أو تأخرت في نقطة التفتيش » ولكن كانت كل ظنوني كاذبه عندما تحصلت على خبر بأنها ذهبت مع واحد آخر غيري .

° ماكذبت في حياتي مرة واحدة ولكن ذات مره كنت على موعد مع أحدى صديقاتي وفي يوم الموعد كنت مشغولاً في أتمام عمل ما ، وتأخرت عن الموعد بنصف ساعه وعندما ذهبت إلى مكان المـوعد أيتها منتظرة غاضبة لتصرفي غير اللائق لأنها لاتدري ماهو السبب في تأخري وعندما قربت منهـا أوقفت هي سياره وأستقلتها إلى

البقيه في ص ٢

محركات ميركوري البحريه

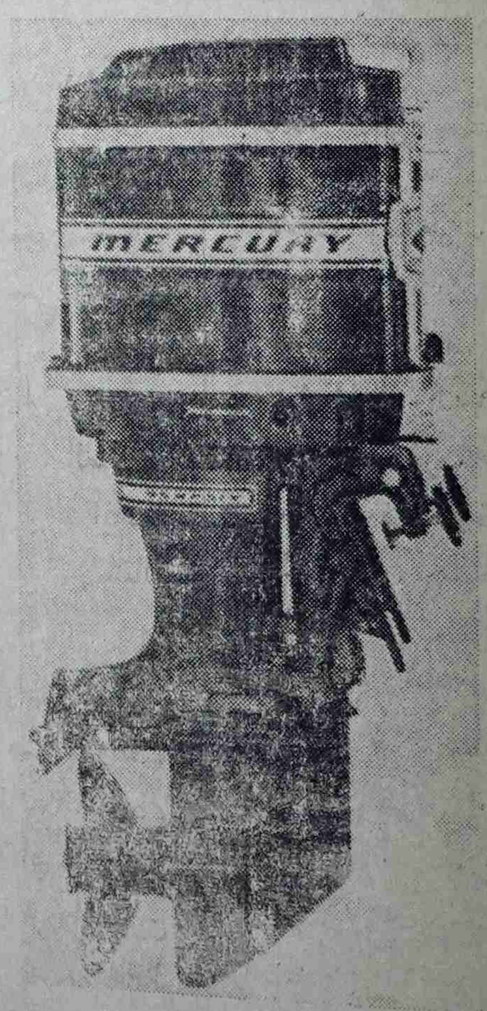

سهلة التنقل - سريعه - متينه - قليلة الاستهلاك

بواسطة ميركوري بامكانك إصطياد كل أنواع الأسماك وبامكانك الأصطياد في أي مكان بعيد أو قريب

اليوم مركوري تسهل لك كل رغباتك .

أسعار بتخفيض ٢٠٪

موديلات جديده مع الضمان ثلاثه أشهر كامله :

اتصلوا ب :

سالم صالح باحاج عدن

(تلفزيون شارب)

يمتاز بالمتانه والقوة والوضوح

ان الجميع يفضلون تلفزيون « شارب » لأنه متين وممتاز

يمكنك أقتناءه بسهولة

إتصل بالوكلاء الوحيدين

شركة الاخوان التجارية

جولة المعلى . تليفون ٢٤٦٥٦ - ٢٤٣٦٨

قضايا وتناولات

الديناميت .. والكلمه في الميزان !

يكتبها اليوم : عدنان كامل

الخلاف في الآراء السياسيه لا يؤدي ، عادة إلى إستخدام الديناميت والقنابل والمسدسات لتسويته ، فلم تكن ، هذه الأدوات ، أبداً ، وسيلة للاقناع ، ولا الغلبة مبدأ على آخر .

ولكن يبدو أن « جبهة التحرير » تريد أن تسلك طريقاً جديداً ، في هذا المجال ، وتتخذ من الديناميت والقنابل والمسدسات سبيلاً إلى الحديث والنقاش لاقناع الآخرين ، بصحة رأيها ، وبصوابه .. وكان من أوائل ضحايا هذا المسلك « لجبهة التحرير » سيارتي العجوز ، التي أتحفت ببضعة أرطال من الديناميت أشعل فيها الفتيل ، لتصبح السياره هيكلاً ، لاحراك فيه .

ولكي تبرر « جبهة التحرير » فعلتها أذاعت خبراً عن طريق إذاعة تعز ، تقول فيه أن تفجير السياره كان بسبب صلتي بالمخابرات البريطانيه .

وهذه التهمة كاذبه ، لا يوجد لها أي أساس من الصحة ، فلست شخصياً ، من رواد المبارز أو القهوات فألتقط الأخبار وأنقلها ، ولا من ذوي الاتصالات المريبه ، أو غير المريبه ، بأي شخص من الذين يعملون مع « جبهة التحرير » وهم أشخاص لازلت أجهلهم فأسمع منه وأنقل عنه ، فمعظم وقتي أقضيه إما على مكاتب « دار الجنوب العربي للطباعة والنشر » التي تصلح لعرضها في متحف عدن نظراً لقدمها ، أو في مكتب « الحق » بمقر رابطة الجنوب العربي منهمكاً في الكتابة أو القراءة ، لا أستمع لأحد ، ولا أقوم بالاتصال بأحد ، وما تبقى من وقتي أقضيه في منزلي أقرأ ، أو أتفرج على برامج التلفزيون في جهاز ترانزستور صغير ، وبرنامجي هذا لا يتيح لي فرصة للحصول على معلومات وبالتالي الفشل في الابلاغ عن أية معلومات ، وهكذا أجد نفسي عاجزاً عن أداء الدور الذي أراد بلاغ « جبهة التحرير » الكاذب إلصاقه بي .

أما إختلافي ، سياسياً ، مع « جبهة التحرير » فهو شيء ، لا يمكنني أن أنكره ، وما كتبته في الماضي ، يشهد علي به .

وأنا أختلف سياسياً مع عبدالقوي مكاوي ومحمد سالم باسندوه وكذلك مع زميلهما عبدالله الأصنج ، وهؤلاء هم زعماء « جبهة التحرير » ولكن إختلافي هذا معهم لم يدفعني يوماً إلى أن أحمل بضعة أرطال من الديناميت وأضعها تحت سيارة أحدهم ولا أن أعلن حكمي بعمالتهما أو أحدهم ، بل ولم أفكر - مجرد تفكير - في أنه يمكنني عمل ذلك يوماً ما لأنني أقتنع أن لكل منهم الحق في حمل الرأي الذي يريد أن يحمله طالما كان لي شخصياً الحق في عمل ذلك .

والتغيير الخطير في النقاش السياسي ، وتحوله من الكلمه إلى الديناميت والمسدس ، ينذر باحتمال وقوع حوادث مؤسفه . وإستخدام وسيلة التشويه والافتراء على المواطنين ، إنما هو دعوة إلى التشكك في قيمة الأخبار التي تذيعها « جبهة التحرير » وعدم الثقة بها وبمصادر أخبارها .

وإن إستخدام السلاح لاسكات كل رأي معارض سيؤدي إلى أن يتوقف كل صاحب قلم يؤمن بنفسه ويثق برأيه عن الحديث ويفتح الباب لكل من يستطيع أن يحمل رشاشاً ويفجر قنبلة كي يمارس مقدرته على التعبير عن رأيه بالحديد والنار ، وإرغام الناس على قبوله أكان حقاً أم باطلاً ، وهو دعوة للعوده الى عهد الغاب .. حيث ستكون الغلبة للقوة لا للعقل ، وحيث سيكون الحاكم القوي لا الحكيم ، وحيث ستسود الهمجية والفوضى .

إنني ، كرابطي ، اؤمن بكل ما يمثله هذا الحزب من مبادىء ، وبكل ما يجسده كيانه من آمال لشعب الجنوب العربي .. ولقد أقتنعت بالمبادىء من ذات نفسي ، ودخلت الرابطه لأنها تحمل تلك المبادىء التي اؤمن بها ، ولم يدفعني أحد بالقوة ، على إعتناقها ، وأي تهديد اليوم ، لا يمكنه أن يقنعني بخطأ ما آمنت به وما أعتنقته ، وإنما سيزيدني إصراراً على تشبثي بعقائدي ، وأفكاري .

وكل ما آمله ، مخلصاً ، أن يقدر المسؤولون في « جبهة التحرير » (الوطنية) حق قدرها ، وأن يعرفوا أن الكفاح الوطني ليس رمي الوطنيين بالاتهامات جزافاً ، وأن الاقناع لا يمكن أن يتم عن طريق القوة .. وأن الكلمة أمضى حد من السيف .

عدنان كامل

كبير المحاسبين - بقيه

وهما المستر ديفان والمستر كولن بينما بقي المستر هورجي ، الرئيس الفخري ، وهو من أصل فارسي ، وكان هو شخصياً من الذين فوجئوا بما حدث ، وتقدر ماهيات العمال الشهريه بحوالي (٤٠٠) ألف شلن شهرياً ، ويتساءل البعض عما إذا كانت شركة قهوجي دنشا ، المساهمه الرئيسيه في الشركه ، ستقوم بدفع هذه الرواتب في حاله عجز الشركه الأهليه عن دفعها .

هذا وتقدر الديون التي على الشركه بنحو (١٢٠) ألف جنيه

نموذج مرعب للحروب الأهليه « بقيه »

باللغه اليونانيه أو التركيه أو الأنجليزيه وأقتلع الاتراك القبارصه الاشارات المكتوبه باللغه الانجليزيه أو اللغه القبرصيه وأستبدلوها بأشارات مكتوبه بالتركيه ورد اليونانيون القبارصه في نيقوسيا على ذلك بأن منعوا سيارة باص مكتوبه نمرتها بالتركيه من الدخول إلى الحي التركي في المدينه .

ويقوم رئيس أركان قوات الأمم المتحدة بالتفاوض مع الجانبين لمنع حدوث صدام مسلح بينهما .

إنتخابات الكويت بقيه

وفشل في الانتخابات إثنان من كبار زعماء حركة القوميين العرب وهما الدكتور أحمد الخطيب والسيد جاسم القطامي .

وأعيد إنتخاب أول رئيس لمجلس الأمه السيد عبدالعزيز الصقر ، وكان قد أستقال في العام الماضي إحتجاجاً على قبول المجلس إستقالة عدد من نوابه .

وتضم قائمة النواب السابقين الذين أعيد إنتخابهم صحفياً واحداً هو السيد عبدالعزيز المسعود ، صاحب جريدة (الرأي العام) . وبالاضافة إلى الأربعة الوزراء الذين أعيد إنتخابهم تضم القائمه محافظ الكويت ، وممثل عن العمال ، وثلاثة رسميين ، وثلاثة ممثلين للقبائل . وبقية أعضاء المجلس يحترفون التجارة وملاك عقارات .

وخاض الانتخابات ٢٢٥ مرشحاً وباستثناء الأربعة مرشحين الموالين لحركة القوميين العرب فأنه يمكن القول أن المجلس الجديد لايحمل أية صبغة سياسيه معينه ، وهو كما وصفته وكالة رويتر للأنباء أقرب إلى اليمين المعتدل أكثر من أي إتجاه آخر .

كلمة الحق - تتمه

في حديث العطاس أنه لايرى مانعاً من قيام حزب يدعو للانضمام الى اليمن ، كما جاء في حديثه المشار اليه في حين أنه يرى من الجريمة أن يكون حزب الرابطة في المكلا فرعاً لحزب الرابطة في عدن ، فياسبحان الله ، ما هذا المنطق الغريب المريب الذي يسمح بالدعوة للانضمام الى حكومة أخرى مستقلة .. في حين يحظر على ابناء الجنوب في حضرموت التلاحم مع أخوتهم في عدن وبقية اجزاء الجنوب

وأين يقع هذا ؟!! في المكلا الواقعه تحت نفوذ الاستشارة البريطانية

دلونا يا قوم على منطق يهضم هذه التناقضات .

التحرير

أمانة ميناء عدن

عرض لتموين مواد للبناء لعام ٦٨/١٩٦٧

ترحب بتقديم عروض لتموين مواد للبناء للفترة من أول أبريل ١٩٦٧ الى ٣١ مارس ١٩٦٨ .

يمكن الحصول على وثائق المقاوله من مكتب رئيس المهندسين برأس مربط خلال ساعات العمل العاديه .

يجب ايداع العروض في صندوق العروض بالمكتب الرئيسي لأمانة ميناء عدن - التواهي وفي ظروف مختومه مؤشره « عرض لتموين مواد للبناء » في ميعاد أقصاه الساعه الثانيه عشر من ظهر يوم ٢٣ فبراير ١٩٦٧ .

يجب أيداع مبلغ ١٠ (عشره) دينار لدى رئيس محاسبي أمانة ميناء عدن كضمان وان يرفق الايصال الرسمي مع العرض .

أمانة ميناء عدن تحتفظ بالحق في عدم قبول أدنى عرض أو أي عرض .

طبعت

في دار الجنوب

للطباعة والنشر