يجب أن نقف موقفاً حازماً من الفئات المشلولة التي تحاول شل الحركة الوطنيه

صاحبها
ورئيس تحريرها المسؤول
عبداللطيف كبتي

الحق
AL-HAQ
DAILY ARABIC NEWSPAPER

يومية سياسية جامعة

لسان حال حزب رابطة الجنوب العربي

الجمعه ٢٤ فبراير ١٩٦٧م ١٥ ذي القعده ١٣٨٦ هـ العدد ١٣٠ السنة الاولى الثمن ١٠ فلس

وقل جاء الحق وزهق الباطل أن الباطل كان زهوقاً . صدق الله العظيم

كلمة الحق

الجانب المشلول من الحركة الوطنية

الحركة الوطنيه بحاجة إلى أناس يقدرون المسئولية ويعملون بوحي منها لصالح الجماهير المسحوقة تحت وطأة الاستعمار والرجعية ومن غير العملي ، في هذه المرحلة بالذات ، أن ندع الخلافات الجانبيه والفوضى الكلامية تتحكم في تصرفاتنا وأحكامنا .

واذا كان بعض المصلحيين والنفعيين يريدون أن يفتحوا ثغرة في صف الحركة الوطنية فما ذلك إلا تنفيذاً لمخطط أجنبي أمروا به .. ويجب أن نقف منه موقفاً صلباً ونكشفه على حقيقته عندما يحين الوقت .

فعندما يؤيد أحدهم « جبهة تحرير الجنوب اليمني المحتل » باسم المؤتمر العمالي .. فليس ذلك مدهشاً فان أحدهم هذا قد كشف أوراقه مؤخراً ولم تبق لديه غير ورقة أخيرة ستحترق بيده قبل أن يلعب بها ولقد تناسى أنه قد وقع في مؤتمر أسمرا للقوى الوطنية على ميثاق يعتبر جبهة التحرير غير شرعية ويدينها بمعاداة الحركة الوطنية الأصيلة .

وبالمثل ينطبق القول على صهر الأصنج وأخيه وشلة رضية إحسان .. وبقية الشلة المشلولة التي تتأرجح في مبادئها وتلعب الآن

(البقية في ص ٤)

قيادة ثلاثية « لجيش التحرير » بعد تنحية المجعلي

أفادنا قادم من تعز موثوق به بأن السيد عبدالله محمد مجعلي قد أبعد عن منصبه كقائد لما يسمى « بجيش التحرير » « التابع » لجبهة تحرير الجنوب اليمني « المحتل » .. وألفت قيادة جديدة من ثلاثه اشخاص الأول ينتمي الى بيحان والثاني إلى العوالق والثالث الى يافع .

ويعود السبب في تنحية السيد المجعلي وفرض الاقامة الجبريه عليه في أحد فنادق تعز ، إلى رفض الجماعات المنتميـة الى مايسمى بجبهة التحرير التعاون معه أو الرضوخ لأوامره .

هذا ومن ناحية اخرى حدثت مظاهرات في تعز اشتبك فيها أنصار الجبهة القومية وجبهة التحرير .. ثم القت السلطات القبض على عدد من أنصار الجبهة القومية ومن بينهم السيد علي محمد سالم الشعبي الذي يمت بصلة القرابة الى السيد قحطان الشعبي .

وقد وصل الى الحديدة عدد من ابناء الجنوب العربي ، ممن تلقوا التدريب العسكري في القاهره وأمروا بعدم مغادرة الحديدة .

الجيش الأندنوسي يخرج بقواته المسلحه إلى شوارع جاكرتا بعد تخلى سوكارنو عن سلطاته

تمركزت قوات من الجيش الاندونوسي مساء أمس الأول في مراكز استراتيجية من مدينة جاكرتا وقد رابطت السيارات المصفحة والقوات المسلحه في هذه المراكز لمنع حدوث اية اضطرابات نتيجة لتسليم الدكتور سوكارنو سلطاته التنفيذيه الى الجنرال سوهارتو . الاانه لم تظهر اية بوادر لاضطرابات محتملة في شوارع جاكرتا المهجورة المتربة وسدت المداخل الى القصر الجمهوري مرديكا (الحرية) بالاسلاك الشائكة

وكان الرئيس سوكارنو رئيس الجمهورية الاندنوسية قد سلم في هذا اليوم سلطاته الى قائد الجيش الجنرال سوهارتو . وقالت مصادر حكومية ان سوكارنو وقع على وثيقة يحول فيها سلطاته الى سوهارتو وينهي توقيع سوكارنو على هذه الاتفاقية الذي أستمر لأثنين وعشر عاماً

وتم توقيع الاتفاقية في حفل حضره مجلس الوزراء الاندنوسي بقصر الحرية بعد اجتماع عاصف مع رئيس الجمهورية البالغ (٦٥) عاماً

وتبدأ الاتفاقية التي اذيعت من محطة جاكرتا بما يلي :

« يعلن رئيس الجمهورية بعد اقتناعه بأن الصراع السياسي القائم يجب ان ينهي لصالح الشعب ، والأمة والوطن : انا ، رئيس الجمهورية الاندونوسية الحائز على

البقيه في ص ٤

العلاقات بين لبنان والسعوديه في خطر

كان موضوع العلاقات بين السعوديه ولبنان الموضوع الرئيسي الذي بحث في إجتماع عقد يوم أمس الأول في بيروت بين وزير الخارجيه اللبنانيه ، الدكتور جورج حكيم ، والشيخ سعود بن عبد العزيز الدغيثر ، السفير السعودي إلى لبنان ، وقال الدكتور حكيم بعد الأجتماع أنهما بحثا في علاقات بلديهما « على ضوء البيانات التي نشرت مؤخراً »

وكانت البيانات التي نشرت في بيروت والخارج مؤخراً ، ونسبت إلى الأمير سلطان بن عبدالعزيز ، وزير الدفاع والطيران السعودي ، والسيد عمر السقاف ، السكرتير الدائم لوزارة الخارجيه السعوديه ، قد إتهمت لبنان بالانحياز إلى بعض الدول العربيه ضد المملكة العربية السعوديه .

وهددت البيانات المذكوره بأنه ستتخذ إجراءات ضد لبنان في حالة إستمرارها في إتباع ما أسمته هذه البيانات بالخط المعادي للسعوديه .

وقد دفع هذا التهديد السيد رشيد كرامي ، رئيس الوزراء اللبناني ، إلى القول ، يوم الاثنين الماضي أن « لبنان راغب في بقاء العلاقات الأخويه وعلاقات الصداقه قوية ومتينه وهو أيضاً راغب في بقاء أفضل العلاقات بينه وبين الدول العربية الأخرى . »

الجرجره يتحدث عن معاهدة دفاعيه مع الاتحاد

ذكر السيد إبراهيم نوري مراسل رويتر في عدن ، في نبأ له من مدينة الاتحاد يوم الثلاثاء الماضي ، أن السيد عبدالرحمن جرجره وزير الارشاد القومي والأعلام الأتحادي قال ، في مساء الثلاثاء أن حكومة الاتحاد ستبذل أقصى جهدها لوضع معاهدة دفاعيه مع « دول أخرى » ، وذلك خلال حديثه في مؤتمر صحفي عقده في منزله بالاتحاد .

وتقول رويتر أن مراسلاً صحفياً بريطانيا سأل السيد جرجره ، الذي يتولى منصب رئيس الحزب الوطني الاتحادي أيضاً ، عن شعور الحزب الوطني الاتحادي تجاه الحاجة إلى معاهدة دفاع مع بريطانيا فأجاب جرجره إن بريطانيا ، غير مهتمة بهذا ، إننا

[البقيه ق ص ٤]

أبناء العوالق وغلاء المهور

تسلمت « الحق » رسالة موقعة من عدد كبير من أبناء سلطنة العوالق العليا ذكروا فيها أنه نظراً لضخامة المهر الذي يطلب من الشاب أن يدفعه لاهل الزوجة فقد قرروا تشكيل هيئة تدعو الى محاربة هذه العادة والقيام بحملة قوية ضد المتمسكين بها من الأباء

وقالت الرسالة : « لقد بلغ المهر عندنا في الولاية الى ٣٠ ألف درهم الأمر الذي يجعل الشباب غير قادر على الزواج .. والاتجاه إلى سلوك مضاد »

وانتهت الرسالة الى القول : « لقد طالبنا مراراً وتكراراً السلطات بأن تضع حداً لهذه العادات المضره وتوجد حلاً مناسباً لهذه المأساة إلا أنه للأسف باءت محاولاتنا بالفشل »

إني لا أتصور امكاناً لنهوض أمة ماينما لازال نصف أعضائها عالة على النصف الآخر

باشراف : عبير

عندما يستبد الحب بالشيوخ (٢)

تلك هي «العذابات» المروعة التي لا بد ان يعانيها الشيخ متى أستبد به الحب ولكن هناك عذابات أبلغ وافجع لابد أن تصيب غيره أيضاً اذا كان الشيخ متزوجاً ثم فقد صوابه وأحب .

والواقع الملاحض ولا سيما عندنا أن من الشيوخ المتزوجين من يشتهون فجأة قرب الصبايا فتختم الشهوة على أبصارهم ويسدل العشق غشاوة على بصائرهم فيستسلم الفرد منهم لوهم تجديد الشباب والحياه فيضحي بأمرأته الوفية ، ويشرد أولاده الابرياء ويهدم بيته وصرح اسرته دون ما وازع من خلق أو وضمير

واليك صورة لهذا الجنون ، ممثله في هذه القضية الفاجعة التي وقعت في اسرة عرفتها والتي تدل على مبلغ الظلم الذي يمكن ان يقع على امرأة وفية متى عشق زوجها العجوز فتاة صبية وهام بها :

كان ذلك الشيخ قد تزوج منذ ثلاثين سنة ، واعقب من زوجته ولداوبنتاً ، وأصبح هو في الستين وأمرأته في الخمسين. والحق ان امرأته عاشت في صحبته أسعد ماتكون بحياتها البيتية وأخلص ماتكون لقرينها وأقدر ماتكون على احتمال ذل الضيق وحرارة الحاجة وهم الاقتصاد والتقتير في سبيل ضمان مستقبلها ومستقبل ولديها .

وشب الولدان وترعرعا وأستطاع الزوج بفضل حنكة امرأته وحسن تدبيرها ، ان يعلم أبنه ويوظفه ويزوجه ، وان يعلم ابنته أيضاً ويعثر لها على آخر الامر على زوج ..

وهكذا جرت الحياة في ذلك البيت بجراها الامين ، في رعاية تلك الأم المثالية البادلة التي ضحت بشبابها وقوتها وزهرة عمرها من أجل الآخرين .

ولكن زوجها الشيخ الدنيء زوجها الاناني القلب الهامد النخوة والشهامة ، الميت الرجوله والضمير هام عندئذ بصبية حسناء كانت في مثل سن ابنته فانكر على امرأته وفاءها . وانكر عليها تضحياتها وانكر عليها حقها المشروع في التمتع بثمرة جهادها . نطعنها في شغاف قلبها وهي مسلوبة الحول طائرة اللب ، تتجه بخطى حثيثة نحو عشقه بعقله وحواسه فصارح امرأته بأنها لم تعد تصلح له وانه لم يعد في حاجة اليها بعد ان ربت له ولديه وزوجتهما . فثارت ثائرة المرأة المظلومة واسترحمت وتوسلت ولكن الرجل لم يرحمها . وبعد ثلاثين سنة من زواجه بها طلقها طلاقاً بائنا لارجعة فيه ، وتزوج الصبية .

وهنا بدأت مأساة الزوجة المنكوبة

لجأت المرأة الى منزل ابنتها فتنكر لها زوج البنت ولم يحتملها اكثر من اسبوع وصرفها فهرعت الى بيت ابنها ، فتنكرت لها زوجة الابن ثم طردتها . فلم تستطع المسكينة التي فقدت زوجها وفقدت بيتها ، وفقدت ولديها الا ان ترضى بحياة البؤس والتشرد بعد طول الصبر والتضحية والكفاح .

ولقد رأيتها بعيني رأسي تمد اليد لابنها وابنتها مستجدية ، وتجمع منهما بعض النقود ، ثم تشتري بالنقود صابونا ومناديل وجوارب ، تبيعها للاصدقاء والجيران ، عساها تستطيع ان تصون كرامتها ، وتستغنى عن المساعدة حتى من ولديها

٭ ٭ ٭

ثم بدأت مأساة الشيخ العاشق المفتون . !

عاش الرجل في صحبة زوجته الصبية ، اشد مايكون ولعا بها ، وظمأ اليها ، ورغبة في تجديد شبابه بجوارها . فأسرف في التهافت الحسي عليها ، وأسرف في تناول الاطعمه الدسمة وتعاطي الخمر والمنبهات والمكيفات ليرضيها . فاعتلت صحته ، وهزل وضمر ، واصيب بنوع من النورستانيا الجنسية حطمت اعصابه . والزمته الفراش . واحالته في اقل من عام الى شبه رمة بالية . فلم تتردد امرأته الصبية وثأرت لنفسها منه بأن خدعته شر خديعة . فكان يعلم بالخديعة وهو عاجزاً ومقهوراً وكان لفرط حاجته الى امرأة يتحمل الخديعة ويغض عنها ، ويروض نفسه مكرها عليها ، كي يعيش أيضا ولو في بؤرة الذل وحمأة العار

هذه هي الكوارث والنكبات التي يجلبها عشق الشيخ على نفسه وذويه .

والآن بعد ان جلوتها للقارىء . اسوق اليه صورة مناقضة ورائعة صورة للشيخ عظيم لم يفقد أبداً صوابه ولم يتهور ويعتقد انه صالح للحب وهو في السابعة والخمسين . ولكن فتاة في الثانية والعشرين هي التي عشقته ، وهي التي ترامت عليه وطوقته بجمالها ، وحاصرته بشبابها فكانت تجربته أبلغ وأوقع ومع ذلك فقد أبى ، والسحر أمامه . والاغراء نصب عينيه الا ان يلوذ بعقله وارادته ، ويقاوم التجربة وينتصر . هذا الكهل العظيم الذي هو الروائي الروسي تورجنيف وهذه فقرة من الرساله المستفيضة الفاصلة التي كتبها الى تلك الفتاة .

قال تورجنيف :

« ليس من حقي يافتاتي ان أغرر بك وانت في مطلع شبابك وان القي

(البقية في ص ٣)

سيجارة كنج سايز ذات

النجاح العالمي

555 شري فايفز فلتر كنجز

في جميع أرجاء العالم ، الناس الذين يصرون على تدخين أحسن سجاير كنج سايز ، يطلبون سجاير شري فايفز فلتر كنجز ... "أحسن سيجارة في العالم"

مولدات كهربائيه المانيه

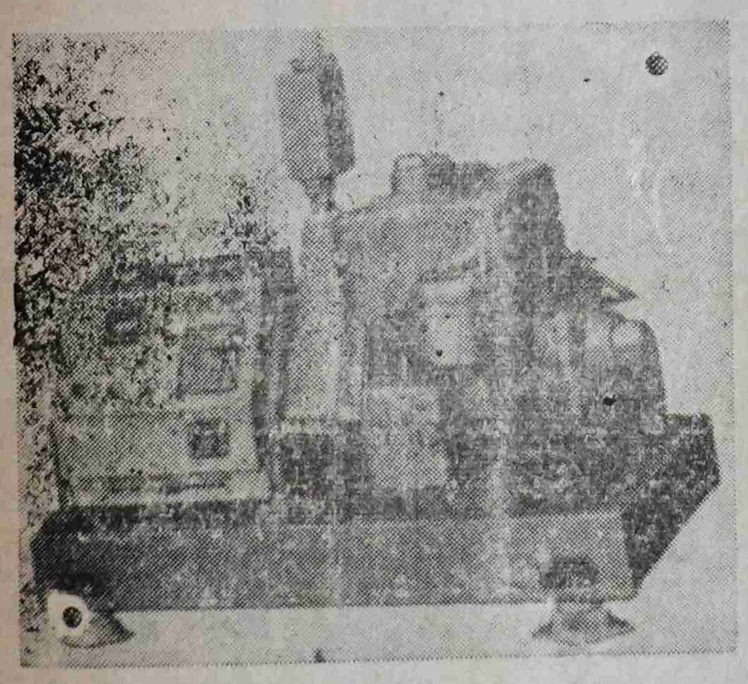

موجوده في المعرض باحجام متعدده وباسعار رخيه
ضمان لمدة سنة كامله : مع ضمان قطع الغيار :
شاهدها في المعرض

الشقاع واخوانه

جولة كالتكس الشيخ عثمان
سوق الحراج عدن

أشياء نسائيه

بقلم :
— عبير —

— تستبد الغيرة أغلب الأوقات بالمرأة ، عندما ترى رجلاً تعرفه يتحدث مع إمرأة أخرى ، وتود لو تكون هي المتحدثه . . إنها أنانية ولكنها على الأقل ليست أكثر أنانية من الرجل ! !

— أجمل مايعجب الرجل في المرأة . . أخلاقها ، جمالها وشعرها وأجمل مايعجب المرأة في نفسها أناقتها . . أي فساتينها وأدوات زينتها .

— تشعر المرأة لدى سماعها أي كلمة جارحة بعذاب نفسي يعذبها ويؤرقها ، ولا تنتهي من ذلك العذاب ، الا بعد أن تكون قد مسحت آخر دموعها . . التي هي ملجأها ! .

— المرأة عندما تكذب ففي كذبها صدق . . إنها مثلاً تقول : لن أذهب الى السينما يوم غد . . وعندما يأتي الغد تكون [illegible] أحر من الجمر للذهاب الى [illegible] أليس في كذبها صدق [illegible]

— أغلب الأوقات تكون المفاجأة فيها هي البادية في الحب ، كما تكون أغلب الأوقات هي البادية في نكران الحب .

— المرأة صنم يعبده الرجال !!

— لو خير الرجل في ثلاثة أشياء إنه حتماً سيختار المال والمرأة والجنة ! !

— المرأة معبد يتجه اليه كل من يشعر في نفسه الميل الى العبادة

— يعجب المرأة أن تتحدث عن نفسها ، ولكن كم يضايقها أن تستمع الى امرأة أخرى تتحدث عن نفسها .

— طريق المرأة موحل بالأشواك ولكن رغم ذلك يستطيع الرجال الوصول اليها .

أقوال

— تستطيع المرأة أن تقنع وجهها بابتسامة .

— ماأشبه الراغب في فهم المرأة ، أو تحليل العبقرية ، أو حل سر الصمت ، بذلك الرجل الذي يفيق من حلم جميل ليأكل طعام الصباح .

— ماأكثر النساء اللواتي يستعرن قلب الرجل ، ولكن ماأقل اللواتي يستطعن الاحتفاظ به . .

— كل رجل يحب امرأتين ، واحده يخلقها خياله ، والثانية لم تولد بعد .

— إذا تكلمت امرأتان فهما لاتعلنان شيئاً ، وإذا تكلمت امرأة واحدة فانها تعلن الحياة كلها .

— المحبة كلمه من نور ، كتبتها يد من نور ، على صحيفة من نور .

— الصداقة مسؤلية لذيذة أبداً وليست الصداقة فرصة للنفعيين .

عندما يستبد الحب بالشيوخ « بقيه »

في روعك لحظة واحده أني يمكن ان ابادلك في يوم من الايام حباً بحب لا انكر ان جمالك يفتنني . ونضرة شبابك تأخذ بلبي ، وبهجة صحتك وقوتك تشرق على كهولتي ، وتزين أمامي وجه الدنيا . ولكني لو أجبتك الى سؤالك يافتاتي فسأرتكب أخس واندل جريمة يمكن ان يرتكبها رجل ، سأحبك لنفسي لا لك . للشهوة الحقيرة التي يثيرها في بدني المتلف سحر جمالك . فاعبث بطهارتك ، واستغل براءتك ، واحاول أن أجدد شبابي وحياتي على حساب مستقبلك الغالي الذي أريد ان أصونه ، وتأبين انت الا ان تغامري به تحقيقا لاحلامك الطائشة ونزوات وهمك المخبول ..

« أني أنظر اليك واعجب بك واتعذب . ولكن واجبي حيال نفسي هو ان افهم نفسي ، وافهم حقيقتي ، ولا استسلم ابدا لاغراء شباب لابد ان يستعجل شيخوختي كي يحطمني في النهاية ويقتلني . اما واجبي نحوك فهو ان انقذك من طيشك وجنونك ، وادفعك الى الحياة السليمة الخصبه الجديرة بك . فافهمي ان كل من يناقض سن الطبيعة يهلك . وان اقترن الكهولة بالشباب لم يسعد قط في هذه الحياة اي انسان واينا لم تسمع في عالم الطير والنبات او الحيوان ان ضعفا اقترن بقوة ثم أثمر قوة وبركة وحياة فقانون الطبيعة هو ان تنجذب القوة الى القوة ، والامل الى الامل والشباب الى الشباب ، كي لا تفسد مولدات الكون لها ، فتموت في الكون روح الفرح ونشوة المجالدة والكفاح فالسعادة في الحب لا تنبع من مشاركة في العواطف فقط ، بل تنبع من تكافؤ في قوى الصحة والشباب ، تصدر عن رجاحة في العقل وسلامة في الطبع ، واستقامة في الفطرة وكل سعادة غير هذه السعادة لابد ان تثأر منها الطبيعة وتصب السم في كأسها .

« فلا تعترضي قانون الطبيعة يافتاتي ، وأطلبي قوة مثل قوتك ، وشبابا مثل شبابك ، وزواجا متكافئا يسعدك ، واطفالا اصحاء وأقوياء يتوج بهم الحب السليم حياتك . اما انا فلن الوثك ابدا بشهوة كهولتي ولن افتنك بأنانية هذه الكهولة واقتل نفسي .. انت ابنتي وسأحب فيك بضعة من قلبي وروحي وفني .

« فاقبلي هذا الحب الخالص النزيه وانشدي الحياة مع من هو أهل لك واسعدي .

° ° °

تلك هي رسالة نور جنيف العظيم فلينعم النظر فيها كل كهل وليتخذ من صاحبها مثلا وقدوة ، اذا شاء ان يجنب نفسه وهو في مغرب عمره ، خطر التردي في مغامرة حب احمق ، لا يجلب غير الذل والعار والموت .

اعلان

بالنظر الى الأحوال السائدة والظروف لم تكن في الحسبان قرر المجلس الاداري للغرفة التجارية في اجتماع له عقد يوم ١٨ فبراير تأجيل اجتماع الهيئة العامة الى يوم ١٣ مارس ١٩٦٧ . . وبهذا القرار يلغى القرار السابق الذي اتخذه المجلس يوم ٤ فبراير بهذا الخصوص .

وبذلك ستعقد الهيئة العامة في قاعة الهاتما غاندي كما ذكر سابقا . . جميع الاعلانات السابقة تعتبر بهذا ملغية .

السيد عمر عبدالعزيز شهاب
« رئيس غرفة عدن التجارية »

أبواب كورتيسا العالميه

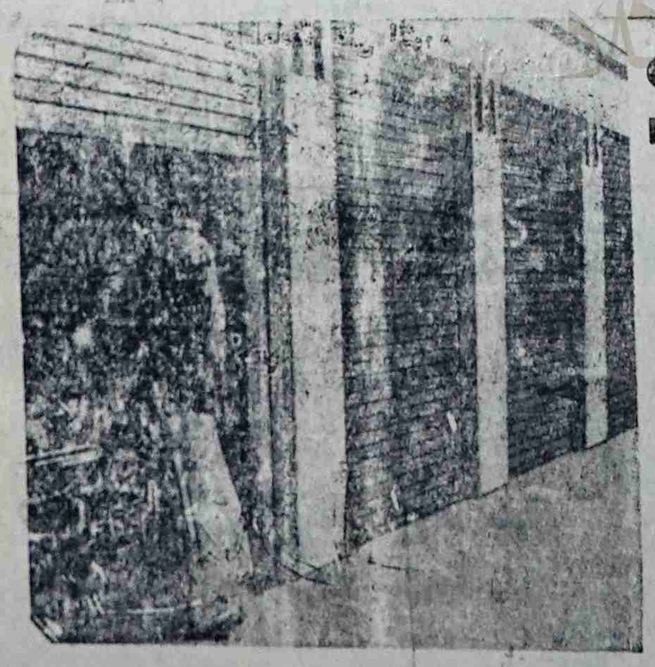

CURTISA
BOLOGNA
(ITALY)

كل العمارات الضخمه والشاهقه والمعارض الانيقة لاتستغني عن هذه الابواب المتينة والانيقه

ابواب كورتيسا

عالميه متينه وانيقه

إتصلوا بـ

تلفون [٥١٢٦١ ص . ب ٦٢٧]

صالح محمد السعدي واخوانه

سوق الزعفران — عدن

الحق

لسان حال
حزب رابطة الجنوب العربي
يومية .. سياسية .. جامعة

تلفون ٥٣٥٢٦
٥٢٨٧٩
٥١٦٣٣

صاحبها ورئيس تحريرها المسئول :
عبد اللطيف كتبي

مدير التحرير :
ابراهيم الكاف

يشترك في التحرير
عدنان كامل

الاشتراكات لمدة سنة
٥ دنانير للمشتركين في الداخل
تضاف اليها رسوم البريد للخارج
الاعلانات : يتفق بشأنها مع الادارة :
المراسلات : صندوق بريد رقم ٤٣٧٦

قضايا وتناولات

يكتبها اليـــوم : جزائري

« درس من الجزائر » (٢)

تحالف السلطه العسكريه مع الكنيسه في حرب الاحتلال

ولعل تحالف السلطه العسكريه مع الكنيسه يبدو على وجهه الحقيقي ويفتضح بمناسبة تنصيب رجال الدين المنتمين الى طائفة (الاتراب) في استاويلى عام ١٨٤٣ ففي رسالة بعث بها بوجو الى القسيس ريجيس رئيس هذه الطائفه اشاد بالعلاقات الوطيده التي تربط ما بين الراهب والجندي وعبر عن اعتقاده بأن أعمال البر والاحسان التي يقوم بها رجال هذه الطائفه « ستساعد في استمالة قلوب العرب الينا بعد ما أخضعناهم بالحديد والنار » وان هي إلا أيام قلائل حتى وضع الحجر الاساسي لهذا الدير ، في ١٤ سبتمبر ١٨٤٣ .

وفي نفس تلك السنه قام الجنرال دوفيفيى بأصدار كتاب خصص الجزء الأكبر منه للحديث عن النظام العسكري الذي أقامه بوجو في الجزائر وأشاد فيه بأستقرار طائفة الاتراب في الجزائر وبالدور الذي ستنهض به في اطار اصلاح الأراضي وهدى النفوس ويرى المؤرخ فييو بأن الجنرال دوفيفيى أحس أكثر من سواه من الضباط بفقدان العاطفه الدينيه والاخـــلاقيه في حرب الاحتلال وعلى هذا فأن قصده من اصدار هذا الكتاب هو سد ذلك الفراغ ومما قاله في هذا المجال « هناك هدف آخر من حرب الاحتلال جدير بأن يستطير العواطف النبيله لدى الأغلبيه العظمى بأدخال الحضاره الى سكان أفريقيا ، والحضاره التي نقصدها هي التي تستوحى كلها من تعاليم المسيح لا تلك الحضاره الماديه التي ليس لها من هدف سوى ارضاء الشهوات وخلق حاجات في النفس لا تكاد تشبع والسبيل الوحيد الى تحضير هؤلاء السكان هو نشر مبادىء المسيحيه بينهم وينبغي أن نتيقن بأن المبادىء هي التي ستحقق لنا السطره لأن العدو سيحاربنا هو أيضاً بالمبادىء . »

الى أن يقول منوهاً بسياسة التقشف التي تناقض تماما سياسة الاستغلال كما يفهمها المعمرون الأوروبيون .. « لقد علمت بأن الدوله أرسلت رجال الدين من طائفة الاتراب الى أفريقيا بقصد التبشير والاصلاح وانها لفكرة حسنه لأنهم سيقدمون للمعمرين الأوروبيين مثالا يحتـــذى عن طائفة رائدها هو التقشف والعمل الدائب والانضباط وسيتكونون لنموذج الأمثل لهم اذ بفضل هذه الطوائف الدينيه والبعثات العسكريه تزدهر المستعمرات وحينئذ سنكون على يقين بأننا نسير في طريق العمران والتقدم فلنجعل اذن من هذه المستعمره الأفريقيه طائفة دينيه كبرى يتعاطى أفرادها الزراعه في ظل النظام العسكري وليكن رائدهم هـــو التقشف والعمـــل والأنضباط » . [انتهى]

جزائري

بقايا من الصفحة الأولى

الجيش الأندنوسي يخرج (بقيه)

ثقة مجلس الشعب ، القائد الأعلى للقوات المسلحة الاندنوسية أسلم سلطات الحكومة ابتداء من اليوم الى جنرال الجيش الاندنوسي ، الجنرال سوهارتو »

وتستطرد الوثيقة الى القول :

« اناشد كل الشعب الاندنوسي وقادة المجتمع وكل اعضاء الحكومة وجميع اعضاء قوات الجمهورية المسلحة الحفاظ على الوحـــدة والمحافظة على الثورة وأن يؤيدوا الجنرال سوهارتو في اداء واجبه واني أعلن هذا وأنا مكتمل الشعور بالمسئولية تجاه هذا الشعب ومجلس الشعب ، فليبـــارك الله الشعب الاندنوسي ليتمكن من خلق مجتمع عدل وكفاية يستند على « البانتجسيلا » وهي المبادىء الخمسة لمبـــادىء الدولة »

الجرجره يتحدث عن معاهده دفاعيه « بقيه »

نحاول معرفة كيفية تعامل الدول الصديقه الأخرى معنا قبل وبعد الاستقلال » . وعندما سئل ما إذا كانت الحكومة الاتحاديه تحاول الحصول على معاهدة دفاعيه قال « سنعمل جهدنا لتحقيق ذلك . »

وشجب السيد عبدالرحمن جرجرة في بيان له وزعه في المؤتمر الصحفي بصفته رئيساً للحزب الوطـــني الاتحادي إدعاءآت بعض المنظمات من أنها تمثل الأغلبية في الجنوب العربي . وكذلك دعوتهم بريطانيا للتفاوض مـــع جبهـــة التحرير .

طبعت في دار الجنوب للطباعه والنشر

كلمة الحق ـ تتمه

بالنار بغير شعور أو ادراك ، وتحاول شل الحركة الوطنية .. وتتصرف تصرفات لا مسئولة تضر ضرراً بالغاً بالحركة الوطنية وبمسيرتها وبالجهود المبذولة لتوحيدها .

وقد شجبت النقابات الست في اللجنة المشتركة للمؤتمر العمالي تصرفات أولئك الذين تحدثوا باسم المؤتمر ، وكذا فعلت جمعية المرأة العربية وسكرتارية الأنديه المتحده ، وهذا دليل على صحة ما قلناه من أن هذه « الهيئات السبع » أو بالأصح المتحدثين عنها ليسوا سـوى نفعيين وانتهازيين ولا يشكلون أي ثقل وطني أو سياسي في المنطقة .

ان حزب الرابطة دعا ـ وما زال يدعو ـ الى ضرورة الوحدة الوطنية على أسس واضحة وسليمة ، والحزب على استعداد للتعاون والتحالف مـــع كل العناصر النظيفة والأصيلة من أجل بقاء الحركة الوطنية قوية متماسكة ومن أجل القضاء على الانقسامات والاختلافات الجزئية ومن أجل القضاء على الجانب المشلول من الحركة الوطنية الذي لا يخدم سوى الاستعمار والمتعاونين والمتعاملين معه ضد آمال وأماني شعب الجنوب العربي .

التحرير

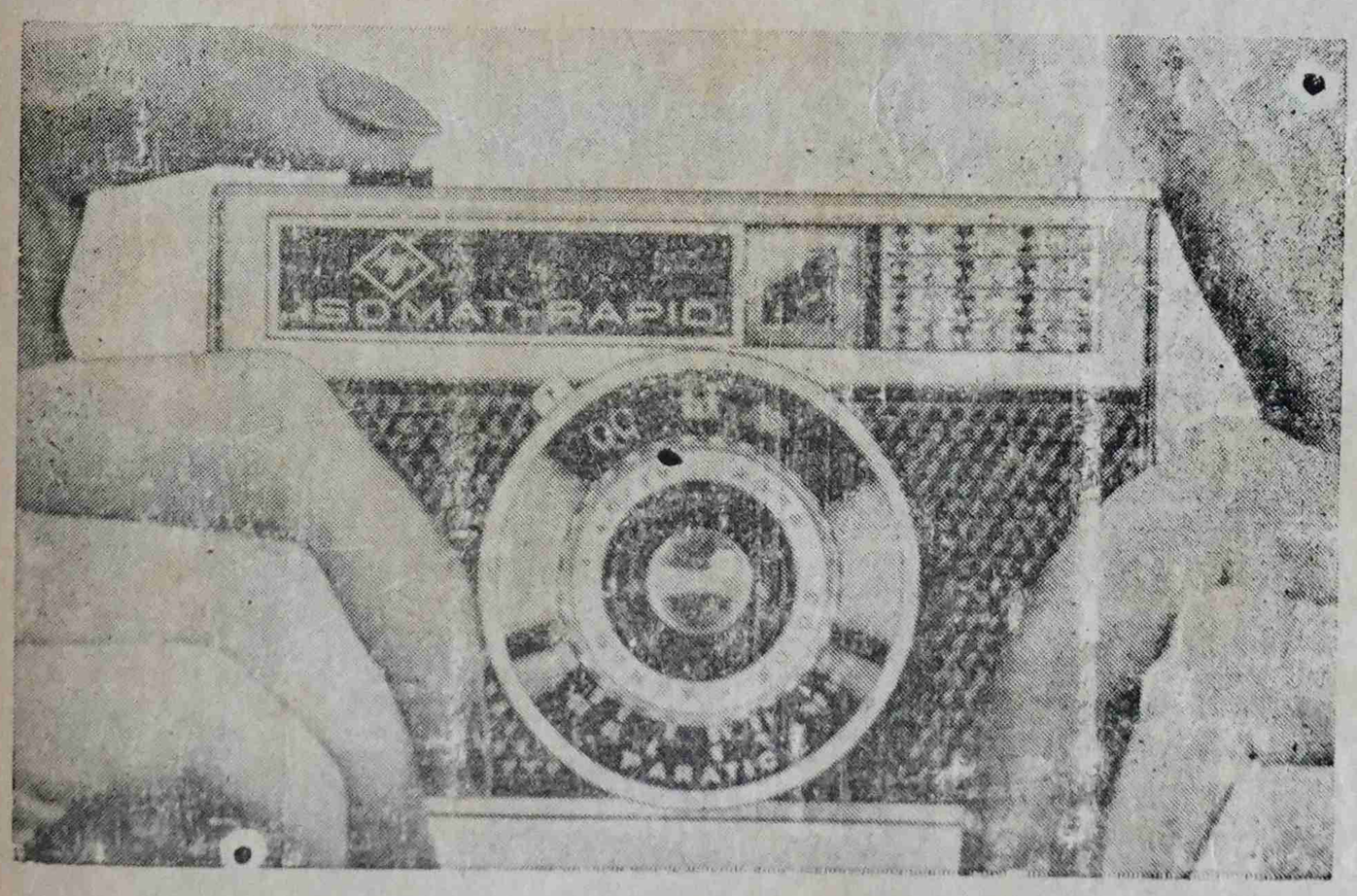

كاميرات
اجفا ريبد
العالم يختار كاميرات
(اجفـــا)
السريعة الالتقاط

الوكلاء الوحيدون : سندرجي كاليداس واولاده المحدودة شارع الملك سليمان ـ كريتر