دولتان عربيتان تمنحاننا ١٥ منحه دراسيه .. مساعي الشيخ باحشوان تؤدي الى هذه النتيجة

الرائد

اسبوعية

قومية

جامعة

AL - RRAEAD

(ثمن العدد) (بموجب ترخيص حكومي رقم ١١ - ١٢٦ - ٣٠) (٦٠ سنتا)

العدد ٢٠ الاثنين ١٢ رمضان ١٣٨٠ هـ الموافق ٢٧ فبراير ١٩٦١م السنة الاولى

كان الشيخ عمر محمد باحشوان قد قدم طلبا شخصيا الى الجامعه العربية بواسطه صديقه السيد يحى شهاب مدير الأداره الثقافيه بجامعه الدول العربيه تضمن حاجه هذه البلاد الى عشر منح دراسيه للعام الدراسي الجديد طلب ان تقوم هذه الاداره من جانبها بعمل من شانه ان يكفل قبول هذا الطلب واستجابت الجامعه العربية لهذا الامر واهتمت به و تصلت بوزاره التربيه والتعليم الجمهورية بالجمهوريه العربيه المتحدة موصيه اياها بضرورة تخصيص عشرة مقاعد دراسيه لطلاب حضرموت، وقد كتب السيد الخشاب للوزارة يشرح لها وجهه النظر ويوصى بشده بان يكون هذا الطلب موضع القبول ، قد اشعر ناظر المعارف هنا بهذه الخطوه الهامه التى اتخذت من اجل تحقيق هذه الرغبه في المستقبل

وكتب السيد الخشاب رساله مماثله الى الملحق الثقافي في سفاره الجمهوريه السودانيه بالقاهرة وقد اوصي بان تخصص خمس منح دراسيه ايضا في العام القادم لطلبة الحضارم من قبل حكومه السودان

ونحن نشكر جهود السيد باحشوان الشخصية ونشكر الاستاذ الخشاب الذي ابدي اهتمامه البالغ بتحقيق هذا الطلب ومما من شك في اننا سوف نستفيد دائما من جراء اتصالنا باخواننا ابناء العروبه في كل مكان بمقدار ما نخسر نتيجة لهذه العزلة والانزواء .

إن الرائد ديكذب أهله

استجيبوا لهذا المطلب العادل

الطلب الذى تقدم به اخواننا الموظفون الى وزير السلطنه الخاص بتحسين حالتهم ، وزيادة رواتبهم ، ورفع مستوى معيشتهم — هذا الطلب يعتبر اكثر من عادل ، واكثر من وجيه . وهو لذلك يتطلب ان ينظر اليه بعين العطف والانصاف معا ، ويبت في امره بصورة سريعة ، لا ان يوضع حيث توضع في الحكومة الكثير من الشكايات والكثير من الطلبات . ذلك ان الاحوال المعيشية القاسيه ، وظروف الحياة السيئه التى تجابه هؤلاء الموظفين ، وبصورة خاصه صغارهم هذه كلها عوامل تجعل الامر في درجة غير عادية من الخطوره .

اضافة الى ان المجهودات التى يقومون بها داخل الجهاز الحكومى سينظر اليها بعين الرضى والارتياح من قبل الرؤساء الا اننا نعتقد انه لايكفي ان توصف هذه المجهودات بانها مجهودات مخلصه وجباره ، ان صغار الموظفين ومن فوقهم ليمثلون قطاعا كبيرا في هذا البلد . وان من حق هذا القطاع على هذه الدوله التى يفنى في خدمتها ان تنصفه وان ترفع مستوى احواله وان تحسن دخله ليشعر بشيء من الرضى والطمأنينه ليحس بالكرامه الحقيقيه كعامل في هذا الجهاز

اننا اذا تصورنا ما يعانيه من عنت الحياة نتيجه لمتطلبات هذه الحياة ونتيجة لارتفاع المعيشه بصورة مطرده . ثم تصورنا حالة هؤلاء الموظفين والاوضاع القاسيه التى يلابسونها فانه تأخذنا الشفقه والرثاء لاحوالهم التى تتطلب الاصلاح والاصلاح السريع بل واننا لنذهب احيانا الى اتهام رؤسائهم بانهم لا يفكرون في امرهم ولا يضعون في اعتبارهم محاولة الاخذ بايديهم ورفع مستوى معيشتهم وان كلا من هؤلاء الرؤساء انما يهتم بخويصة نفسه وكما يقول المثل الحضرمى (يجمر على قرصه) .

لقد كانت المعروضه التي تقدم بها هؤلاء المواطنون كافية في شرح احوالهم وملابساتهم المعيشيه وما يتعرضون له من قسوة هذه الحياه نظرا لاهمالهم عدة سنوات .

وان الدين وهو احدى المشاكل التى يتعرضون لها لكفيل بان يسود حياتهم ويذل من كرامتهم ويعرضهم لما لا يزين كرامة الدوله التي ينتمون اليها ولذا فاننا معهم نتوجه الى معالى السيد الوزير والى جميع رجال هذه الدوله طالبين ان تلاقى قضيتهم ما هى جديره به من العنايه وسرعة البت وان يستجيب الرجال المسؤلون لهذا الطلب العادل .

حسين محمد البيشا

المستشار الثقافي لمحميات عدن يقول

ستفتح «مدرسة ثانوية» للمحميتين مقرها بالمحمية الغربيه

وناظر المعارف الكثيريه يصرح بان :

مخصصات الاساتذه وتعيينهم ياتي مخططا من عدن

تريم : « مراسل الرائد »

وصل الى تريم هذا الاسبوع الدكتور « كورنفل » المستشار الثقافي لمحميات عدن ، في زياره للمنطقه الكثيرية ، وقد رافقه في زيارته الى تريم ، كل من : السيد علي بن شيخ بلفقيه والاستاذ عبد الرؤوف بارجيم .

وقد زاروا « مدرسه جمعية الاخوه والمعاونه » بتريم ، حيث كان في استقبالهم هناك بعض اعضاء الجمعيه ، ونائب الدوله بتريم ورئيس المجلس البلدى وكذلك مدير مدرسى المدرسه والمشرفين على عمال مدارس جمعية الاخوه للمعاونه والكاف

وبعد ان طاف الزوار بالمدرسة اتجهوا الى غرفه الادارة حيث قضوا فيها وقتا قصيرا في الحديث عن التعليم وما يتعلق به ، وقد رحب الاستاذ سالم بن عطاس الكاف احد المسؤلين في ادارة المدرسة ، بالضيوف ودار حديث بينه وبين الدكتور « كورنفل » كما تحدث اليه ايضا بعض الاعضاء الاخرين ، ومما قاله الدكتور « كورنفل » مايلى :

ان وظيفته ليست لها سلطه مباشره على أى من المعارف في المحميات وان عليه فقط تقديم التوصيات والتعليمات والاستشاره ، فيما يختص بالمساعدات الماليه من حكومه عدن ، وتوزيع المنح الدراسيه ، وانه قد تم الأتفاق اخيراً على فتح « مدرسه ثانويه » للمحميتين الغربيه والشرقيه يكون مقرها في المحميه الغربية وانه بعد حوالى خمس او اربع سنوات ستفتح مدرسه ثانويه ، بالمحميه الشرقيه . وعندما ذكر له ان ماتصرفه « المدرسه المتوسطة المركزيه » من غذاء . ومسكن . ورعايه على الطلبه الذين يدرسون فيها من البلدان الاخرى الذين هم منضمين الى « القسم الداخلى » ان هذه الصرفيات تكفي لفتح مدارس متوسطه في بلدان هؤلاء الطلبه الذين ياتون منقولين من البلاد الاخرى اذا كان عددهم كبيرا قال الدكتور كورنفل انه سيدرس ذلك .

وقال انه يريد من المدارس الاهلية والحكومية ان تعدل برامجها لكى تتمشى مع تقاليد البلاد وتاريخها اذ انه من العيب ان يعرف الطالب من ابناء الجنوب تاريخ بلدان بعيده عنه بينما تاريخ بلاده لايعرف شيئا عنه .

وقد رد عليه المسئولون في المدرسه انهم قد ادخلوا في برامجها دروسا عن تاريخ حضرموت ومشاهير رجاله وعندذلك طلب منهم نسخا من هذه الدروس وابدى استعداده لتقديم المساعده الماديه بعد دراسة ما سوف يحمله من تقارير .

وعندما وجه اليه سؤال حول فرض لاساتذه المنتدبين من السودان على المدارس الحكوميه ، في الوقت الذى يوجد فيه من ابناء الوطن من هو اعلا وارقى في مؤهلاته القيام باعمال الاساتذه المنتدبين . احال الجواب على هذا السؤال الى نظر معارف الدوله الكثيريه الذى قال . ان مخصصات الاساتذة وتعيينهم ياتى مخططا من « عدن » وخصوصا بالنسبة للمدارس التى تمول من اموال تحسين المستعمرات ومن حكومة عدن ،

العمال في حوره يضربون عن العمل

اللواء الغربي — لمراسلنا :

في يوم ٦ - ٢ - ٦١ اضرب عمال حوره عن العمل يوماً واحد احتجاجا على الامر الذى اصدره مجلس حوره بواسطه نائب اللواء والذى يقضى بالزام هؤلاء العمال بكنس شوارع مدينه حورة . وقد عقد العمال على اثر ذلك اجتماعا . بحثوا فيه هذا الامر وقرروا رفع عريضة الى نائب اللواء الغربى تتضمن شكواهم من موقف المجلس منهم وضد اوامره التعسفيه . التى منها الامر باجبارهم على القيام بكنس الشوارع . كما كونوا لهم امانه صندوق لجمع وحفظ التبرعات من اجل الوقوف ضد امر المجلس .

وقد حدث في يوم ١٥ - ٢ - ٦١ ان تقدم المجلس الى النائب بطلب سحب الترخيص التجارى الذى يحمله المدعو سعيد جحيش واقفال متجره الواقع بحوره وذلك بسبب ماظهر منه من مساعد العمال في مناوأة المجلس وقد اعتبره التحريضا ضده .

الرائد

صحيفة ، اسبوعية ، قومية ، جامعة

صاحبها ورئيس تحريرها المسؤل :

حسين محمد البشار

سكرتير التحرير :

علي عبد الرحمن بافقيه

الاشتراكات « بالبريد الجوى »

٣٥ شلنا في جميع انحاء الجنوب العربي واليمن

٥٩ شلنا في المملكه العربية السعودية والكويت والبحرين والبلدان الاخرى

الاشتراكات « بالبريد العادي »

٢٥ شلنا في داخل المنطقة الحضرمية

٣٥ شلنا في خارج حضرموت وعدن والبلدان الاخرى

للادارة حق التصرف فيما يرد اليها من الرسائل ولا تعاد الرسائل الى اصحابها نشرت ام لم تنشر

(الاعلانات يتفق عليها مع الادارة)

المكاتبات : ترسل باسم رئيس التحرير ، ص ب ١٢٥

المكلا — حضرموت

دبلوم بالمراسلة

ادرس بالمنزل ، للحصول على الاعدادية ، والثانويه والانتساب لجامعه لندن ، والجامعات المصريه واللغات ، والعلوم السياسيه والجنائية والمحاسبه والهندسه ، والزراعه ، والصحافه ، والروايات والرسم ، والتمثيل والسينما وتفصيل الملابس .

اطلب طريق النجاح مجاناً من قسم ٢٢٤ مدارس المراسلات المصريه ٦ شارع سكاكين باشا — مصر : الوكيل بحضرموت :

« مكتبة الشعب » صندوق البريد ٢٨

المكلا حضرموت

محلات البكرى للصياغة

لصاحبها :

سالم ابو بكر باعلى واولاده

صياغة متقنة ، معاملة حسنة ،

شعارنا :

الصدق ، والامانة ، والاخلاص في العمل

صندوق البريد — ١٢٢ تلغرافيا — (البكري)

المكلا حضرموت

عواصف الخريف

« الى الذين يتخبطون في ظلام الحياه . . اهدي هذا القبس من النور لعله يهديهم الى سواء السبيل »

بقلم : الاستاذ عبد الرحمن الملاحي

كان ملء الاذن والعين لاتنفك الالسن تلهج بذكراه الطيب الحسن يحتل مكتبه التجاري الضخم صدر اكبر الشوارع ازدحاما .

عرفه اصدقاؤه هادئا رزينا لا يضيء وجهة ببسمات الالسماسا شانه وشان غيره من رجال الاعمال يقضى معظم اوقاته مشغولا بتجارته وارباحه حتى ضعف جسمه ، ساءت صحته فبدا عليه النحول والأصفرار كشمعه كادت ان تفقد نورها لكثرة ماذابته من شمع لتزيل بنورها لجج الظلام الدامس .

وفجاه تغير حاله وتبدلت هيئته وزال عنه الشحوب فكان لا يرى الا مرحا نشيطا طربا وسأله احد اصدقائه ذات يوم وقد اعتاد الجلوس معهم على مائدة الظرف يتناولون عليها (اشهى اطباق النوادر) والمقالب قال الصديق باسما :—

— لقد تبدل الحال عندك يا احد فجاه ؟

فرد احمد باتساعه مثلها وقال

— ماذا تقصد ؟

— اقصد انك لم تكن تالف مجالس المرح والطرب فلقد كنت دائم التفكير عظيم الانشغال باعمالك التجاريه فما السر في هذا التحول ؟

— وهل تراني قد اهملت تجارتي الآن ؟

— لا ولكنكم يا رجال الاعمال معروفون بالجد

فرد احمد ضاحكا .

— البركه فيك وفي امثالك من الاصدقاء المخلصين لقد استطعتم ان ان تنشلوني من بؤرة العمل المرهق بلطفكم ومرحكم .

— قد يكون هذا ولكني اعتقد بصراحه ان هناك سر آخر .

وابتسم احمد وربت على كتف زميله وقال

— لا سر ولايحزنون . الايسرك ان تراني زميل لك ولاخوانك ؟ .

— كل سرور

وانفض السامر وتفرق الجمع . وهم أحمد بالذهاب لولا ان محدثه امسكه من يده وقال : —

— الى اين يا أحمد ؟

— الى البيت ان لدي بعض الحسابات احب القيام بها

— طاب مساؤك . . لقد ظننت انك تحب ان تبقى هنا وقتا اكثر . اما وانك تريد البيت فطابت ليلتك .

— يبدولى انك مهتم بى ، متي تأوي الى فراشك ؟

— في الحاديه عشر عادة

— حسنا نحن في التاسعه هل تتكرم بالمجيء معى ؟

— شكراً ارغب في ذلك وارجوا ان تعذرني لتطفلي على شؤنك فاني كصديق ارى لزاما على ان . . .

وتلجلجت لسان الصدق فشجعه احمد باسما

— لماذا سكت تكلم قل فاني لجد مسرور اذ اجد صديقا يحدثني في شؤنى الخاصه .

— الحقيقة يا أحمد . انه ليس كل الاصدقاء لهم الحق في الخوض في مثل هذا الحديث ولكني اجد نفسى مضطرا الان احدثك ، وما اسئلتي السابقة الا تمهيدا لهذا الحديث .

— تكلم ياعزيزى ، فان وجود الاصدقاء المخلصين في هذا الزمان ، نادر الوجود .

— لقد سمعت عنك حديثا ، ادعو الله ان يتحقق .

فبغت أحمد . وصمت هنيهه وطأطأ رأسه ثم قال : —

— وماذا سمعت ؟

— أنت تعلم بما اعنيه . ولعلك انا الوحيد الذي اعرف بل جميع الاصدقاء الذين تجلس معهم يعرفون ايضا . واذا لم يتحدث احدهم اليك بهذا الخصوص فانما ذلك تملق اليك وتودد لكسب صداقتك حبا في مالك . واني لاأطمع فيما يطمعون وكل غايتى ان ارشدك لست راجيا في ذلك جزاء ولاشكورا .

وخفض احمد من صوته وبدأ كصبي شقى يعترف امام أبيه باخطاءه . فقال : —

— انى اثق فيك ياصديقى والحق انك مصيب ولقد كذبت عليك عندما اخبرتك بانى ذاهب لبيتى بينما الحقيقة اني ذاهب لاقضي بقية الليل عند صديق يدعى « محمود » ولقد اعتدت السهر عنده كما تمكنت هذه العاده من نفسى فلا استطيع الفكاك منها وهذا مالا تعرفه عني ولذلك فانى في حاجه الى مساعدتك .

— اني على استعداد لذلك . ولكن هل انت مصمم على الذهاب اليه الليله ؟

— اجل فانى لا استطيع التاخر ليلة واحدة .

— اذن دعنا نذهب سويا .

— فهيا بنا .

المتعرجة الضيقه المظلمه صامتين وازدحم رأس احمد بأفكار عميقه كقفص مغلق سجنت عدد فيه عدد من العصافير تزقزق وتغرد في حركة دائبه .

احمد رجل الاعمال المجد تحيط به دائره من الاعمال تزداد كثافه كلما زاد هو نحولا واصفرار افكاره كان يغذي شجرة اعماله المورقه بدمه وصحته فكيف يتسنى له ان يريح اعصابه من عناء هذا العمل المرهق الشاق وطفق يفكر ويصرخ كغريق في اليم وكان قارب النجاه الذى اسرع بانقاذه كان هذا القارب في شخص محمود الذى دعاه ان يوزع وقته بين العمل والراحه ثم تبع هذه النصيحه بسمات ثم دعوات الى بيته ثم كان السهر سهرات ولم يخلو ذهن الصديق من الافكار . فان الذى انزلق فيه احمد قد شغل باله وحيره وسأل نفسه .

اذا كنت تكن الود لرفيق لك وترى ان ذلك الصديق على وشك الانزلاق في هاويه الرذيله . فاي السبل اجدى لانقاذه ؟ هل تنصحه ؟ اظن ان هناك مشكلة . وهى ليست النصيحه في حد ذاتها . ولكن المشكلة هي قبول هذه النصيحه . وما دام ان قبول النصيحه مشكله . فهى اذن ليست ذات نفع .

ناقش ذلك الصديق في مضار هذا المصير وحاول أقناعه . واذا لم يكن مستعد للاقتناع فدعه يجرب بنفسه وهو ولا شك سيقتنع في الاخير عندما يرى بنفسه نتيجة تجاربه المريره .

وبلغ الصديقان بيت محمود وهو بيت عتيق يقف وحده على منبسط من الارض . تدلت ستائر نوافذه البالية يعبث بها الهواء كالسنة الشياطين تنادى في الحاح اعوانها العابثين .

وجلس الرفيقان حول مائده صغيره أنيقه يشاركهما محمود وزميل رابع وبدأت حيطان الصمت السمكيه تتهاوى تحت معاول الحديث الفكه والضحكات الرنانه . ودارت الاقداح ورفعتها الايدى الى الشفاه وتقارعت الكؤوس . .

— في صحتك

— في صحتك

وارتجفت يد الصديق . وامتعض وجهه . فنظر اليه أحمد . .

— أظنك لا تحب شربها .

— سأشرب . غير انى لا اميل اليها كثيراً

ورفع كاسه وجرعه جرعة واحدة

ابدى احمد مندهشا

تكذيب

من طبيب دوعن

اطلعت على ما نشرته صحيفة الرائد بالعدد (١٨) المحرر ١٣ فبراير تحت عنوان « طبيب دوعن يرفض علاج سيدة متعسرة » في الاسبوع المنصرم كما جاء بتلك النشره ومع الاسف انني في خلال الأسابيع الماضيه كنت متغيب عن دوعن وفي المكلا وقوله انني طلبت مبلغ ثلاثمائه شلن مقابل الحضور والكشف على السيدة وانهم اتصلوا بنائب اللواء في الموضوع ، ونؤكد للمطلعين على هذا المقال بان ذلك لم يكن له اساس من الصحه وان ما قاله محرر الصحيفه ومراسله هو افتراء وكذب وكثيرا ما يفتري على بعض الشخصيات وان مثل هذا يمس بشرفي وشرف موظفي الدوله وسأقدم ماعندي رسميا الى السلطات المسؤله في محاكمة محرر تلك الصحيفة لانه قد مس بشخصي وبصفتي ضابط طبي مسؤل بلواء دوعن .

محمد هارون

« الضابط الطبي بلواء دوعن »

(الرائد) رفع الينا الزميل رئيس تحرير صحيفه « الطليعه » برد الضابط الطبي بلواء دوعن على ما نشره مراسل الرائد في العدد ١٨ ونحن ننشره عملا برأى الاستاذ الزميل وكما تقتضى الأصول الصحفيه وحريه النشر ، واذا كان لنا من تعليق على تكذيب الضابط الطبي لما نشره مراسلنا فهو ان نعطي الكلمه اولا لمراسل الرائد، ليرد على هذ التكذيب لأن المجال في الدرجه الأولى هو مجاله .

واما تهديد الضابط بالاتصال رسميا بالسلطات المسؤله لطلب محاكمة محرر هذه الصحيفة فانه لا يخيفنا ونحن مقدما كنا نعرف ان هذا الموقف واشباهه هو احدى الضرائب التى يجب ان يدفعها كل من يتصدى لمثل هذه الخدمه .

ونحن لا يوجد بيننا وبين هذا الضابط عداء شخصي يمكن ان يتخذ سببا لما نشرناه عنه وما نشرناه عنه انما هو لغرض خدمة المواطنين ولكي يودي كل واجبة في الوقت المحدد.

اما التكذيب ، فانه ليس كل شى في الموضوع .. ونحن نعلم ان هذا الضابط الذي يكذبنا اليوم قد كذب بالأمس عريضة اهالى دوعن التى صادق عليها نائب اللواء فيما يختص بالكاتب الموظف بالمستشفى .. وهل التكذيب يخفى الحقيقه التي يعرفها الناس الذين تقدموا بشكواهم جميعهم واهل مكه دارى بشعابها .. هذا والكلمة الان لمراسل ا[illegible]

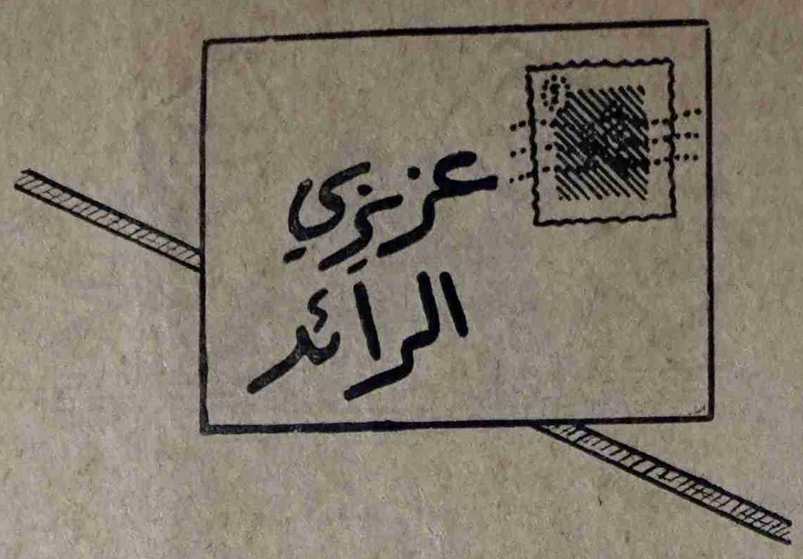

ابنـاء السوق وابنـاء البيـوت

في هذا الوقت الذى يجب فيه ان نتحد ونتكاتف ونتآلف ، ونحارب القبلية والعصبيه والطبقية ، لايزال الكثيرون منا يحاربون اللاطبقة والمساواه والاخاء . فمثلا نرى اغلب الآباء يمنعون ابناءهم من ارتياد المقاهى لأن أغلب روادها من نفايات المجتمع كما يحلولهم ان يقولوا ، او من اولاد السوق كما يطيب لهم ان يسموا .. واحب هنا ان اقولها صريحه مجرده .. ان هؤلاء ليسوا ابناء سوق ، واولئك ليسوا ابناء بيوت .. وانما الجميع ابناء حضرموت .. لهم نفس الحقوق .. وعليهم نفس الواجبات والالتزامات .. ومن مجموعهم يتكون الشعب الحضرمى وعلى اكتافهم تقع مسؤليه ايقاظه من غفوته .. وقيامه من كبوته .

قد يقول بعض المعارضين ، ان رجل الشارع هو الذى جعل الطلبة يهربون من مجالسه ويهجرون حلقاته خوفاً من ان تسرى عدوي الانحلال الخلقي اليهم .. وخوفاً من كلماته النابيه ، وأعماله التى تتجاوز عادة حدود اللياقه والادب .. ولكن المتعمق في الموضوع سيجد ان الخطاء من نصيب الطلبة وان رجل الشارع بريء وضع في قفص الاتهام .. لقد رأى رجل الشارع ان الطالب يحتقره ويسخر من اميته وجهله .. وينظر اليه نظره لاتليق بآدميته ، فكان طبيعا ان يثأر لكرامته وانسانيته ، ويرد الصاع صاعين - ويعامل الطلبه باحتقار وخسه ، وسفالة في بعض الاحيان - لانه يحتقر ان ذلك هى الطريقه الوحيدة لك ستقام لنفسه ، لقد احتقر الطلبه اميته ، فاحتقر هو رجولتهم .

وماذا لك الا رد فعل بديهي حسب نظريه « فرويد » السيكولوجيه ورجل الشارع حين نفهمه على حقيقته سنجده رجلا بسيطا طيبا مؤمنا بالله محبا للانسان وقد نجح بعض الطلبه في كسب حب رجل الشارع وتقديره لالشيء الا لانهم عاملوه باحترام أعاد الى نفسه الثقه والاطمئنان ولكنهم للاسف قلة - قلة ضئيلة استطاعت ان تلاشى الهوة بينها وبين رجل الشارع . اما الاغلبية الساحقة فقد [illegible]

زيد ودهب عمرو » وكلمتين انجليزيتين . ان الطالب لايتنكر لمواطنيه . ويطلب منهم ان يخروا ركعا وسجودا له ، بل ليمحوا قدر الامكان الفروقات . ويحارب الانعزاليه والانطوائيه . ويندمج مع مواطنيه فيحس باحساساتهم ويشاركهم آلامهم . وهل رجل الشارع الا أحد اولئك المواطنين ! !

لقد ما استغربت حين علمت ان الطلبه في حضرموت كانوا يسعون لأيجاد اتحاد اورابطه طلابية او ماشبه ذلك لا لمحاربة الاقطاعية والاميه والرجعيه . والاوضاع الفاسده بل لبناء جدار فولاذى بين الطبقه المثقفه والطبقه التى لم يسعفها الحظ فارتمت في احضان الجهل . شله متعلمة متنوره تحمل افكارا كهذه يحرمون دخول المقاهي . ويحرمون الاختلاط بالافراد العاديين ! اذن انى لهم ان يخدموا مواطنيهم ، اذا كان مجرد الاختلاط بهم حراما ! !

ان الجلوس في المقاهى ليس عيبا ولكن العيب هو ماتعمله اثناء جلوسك ، ففي المقاهى تجتمع مختلف الامه . وفي المقاهي بدأ « روسو » « وفولتير » وغيرهم مبادئهم الثورية في فرنسا . وفي مقاهى الشانزليه واللوكسمبرج تعلم توفيق الحكيم . وفي المقاهى انطلقت الثورة الفرنسيه ودكت الباستيل . وفي المقاهى كان « فيدل كاسترو » يجتمع باصحابه عند بدايه الثوره في كوبا . وفي المقاهي يعقد الاديب الكبير نجيب محفوظ ندواته الاسبوعيه وفي المقاهى يجتمع الدكتور والفيلوسوف والعالم والفنان ورجل الشارع - وفي المقاهي نشر « جان بول سارتر » مبدأ الوجودية .. كل ذلك وغيره يحدث في المقاهي .. لانها المكان الوحيد الذى يجتمع فيه الكثير من فئات الشعب ..

سيما بالنسبة لبلد كحضرموت .. ليس فيه مسارح ولا سينما ولا كازينوهات ولا منتزهات ان المكان اليتيم الذى يمكن نجتمع فيه ونناقش مشاكلنا هو المقهى انى احلم بذلك اليوم الذى يجلس فيه المثقف ورجل الشارع في المقهى يتناقشون ويتفاهمون فيفيد هذا بعلمه ويفيد ذاك بخبرته حينئذ فقط

عند ماتصل الى ثغر الجنوب « عدن »
فـاقصد : مستودع الجفري
سوق الطعام — عدن

تجد احسن اصناف . القماش حوائر ، قطنيات اصواف ، اجواخ ، نايلون ، ساتين ، الخ .
وستجد اعلا انواع التنبر ، واجود انواع العود ، وارقى انواع العطورات .

مستودع الجفري - عدن
سوق الطعام . ص . ب : ٧٦٥
يرضى ذوقك .. ولايرهق جيبك
GIFRI STORE
(DAHNA BAZAR (P . O . BOX 765
CRATER — ADEN

سوف تدخل على نفسك البهجة والسرور
اذا فرشت منزلك بالمشمع الحديث :
كورفلت
CORFFLT
جميع الطبقات تفضل استعمال مشمع كورفلت
كورفلت
المشمع الذي غزا جميع بلاد العالم
وصلت الى المكلا لأول مرة تشكيلات لطيفه من مشمع كورفلت
اطلبه من جميع المحلات التجارية
أو من الوكلاء الوحيدين :
الساده حسين ابن الشيخ ابو بكر واخوانه
(المكلا حضرموت)

محل
عبيد فرج بن النوب
مستعد لتلبية جميع طلبات غسيل وكى الملابس على اختلاف انواعها وبطريقة فنيه ممتازه ، والتجربه اكبر برهان ..
وكذلك غسيل وكى الملابس الصوفيه ، ذلك لان صاحبه قد مارس هذا العمل ، وحصل على شهادات طيبه فيه من مختلف التى تعشق النظافه والفن .
أقصدوا محله الواقع في الشارع [illegible] (٣٧) المكلا

غيل باوزير : لمراسل الرائد

احتفلت « المدرسة الابتدائية » بغيل باوزير ، بختم القرآن الكريم لطلبة السنة الرابعة ، وكما هي العادة في مثل هذه المناسبة ذهب الطلبة الى المسجد لاداء فريضة العصر ثم عادوا الى مكان الاحتفال ثم ينشدون الاناشيد بفرح وحماس واستبشار .

وقد افتتح الحفل الاستاذ عبد الرحمن عمر باوزير « مدير المدرسة » كما اشترك سمو الامير عمر بن عوض القعيطي بكلمة حيا فيها الشعب الحضرمي عامة وشكر الاساتذة الذين قدموا له كل مساعدة اثناء وجوده في الغيل للدراسة وقد انتهى الحفل بين عجاب وتقدير الجماهير الغفيرة في المساء قام الطلبة بتمثيل

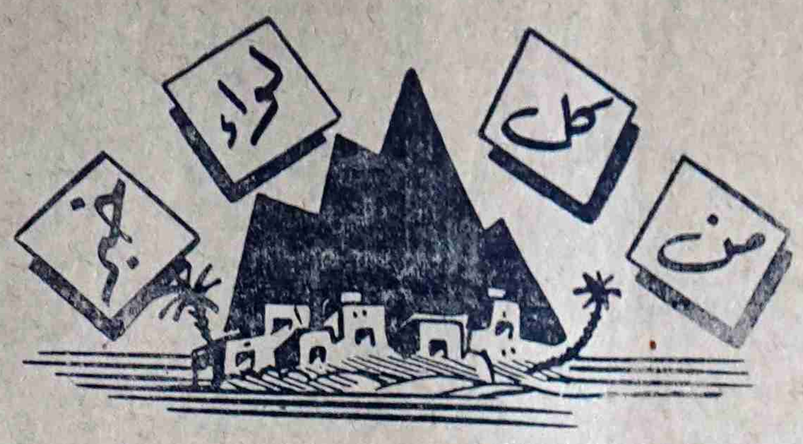

روايه « الشهداء الاحرار » وقد اجادوا ادوارهم بشكل منفت الأنظار وقد اعجب الحضرون بروعه التمثيل والمغزى الذى تهدف اليه الروايه وفي الختام قام الطلبة بتمثيل « وتر طلابى عربى » يضم ممثلين عن جميع الدول العربيه وقد تولى السكرتارية فيه سمو الامير عمرو كان هذا التمثيل فى غايه الروعة .

● وفى مساء يوم ٨-١-٦١ اقام « رباط الغيل » احتفالا عظيما بمناسبه ختم القرآن لطلبة السنه الرابعة بمدرسته وقد حضره عدد غفير من الناس وفي يوم الخميس ٩-٢-٦١ اقام الرباط حفلته التقليديه المعتاده بمناسبه ختم صحيح الامام البخرى حضرها كثير من الناس

● ثبت هلال رمضان بالرؤيه هنا في الغيل مساء يوم الاربعاء ١٥ فبراير الجارى وقد اطلقت المدافع اعلانا بثبوت الهلال .

هذا وقد ارسل نبأ ثبوت رمضان الى مختلف الالوية « برقيا » بواسطة جهاز اللاسلكى الذى احضر الى مدينه الغيل على السياره المتنقله خصيصا لهذه المناسبه والجدير بالذكر انه في الوقت الذى اعلن فيه هذا النبأ في الغيل وردت برقيه من شبام عن طريق المكلا تفيد ثبوت الهلال في لواء شبام .

الخريبة ـ لمراسل الرائد

عقد مجلس الخريبه جلسه خاصه مستعجله على اثر عودة السيد مصطفى بن حامد البار من العاصمه وذلك للنظر في القضايا المعلقه والبت فيها وقد اتخذت في هذه الجلسه قرارات اهمها القرار الخاص بتعيين لجنة مؤلفه من عضوين من اعضاء المجلس ورئاسه المعلم جروم لتقوم بمعاينه العقبه المسماه عقبه الغار وهى العقبه الغربيه التى تقع فيها طريق من أهم الطرق الرئيسيه المؤديه الى بوادى الدين والقشم وغيرها ويهدف المجلس الى اصلاح هذه الطريق بعد ان يرفع اليه قرار اللجنه الانفة الذكر .

وقرر المجلس في جلسته هذه ايضا القيام باصلاح طريق السيارات الواقعه فى مسيل الوادى الرحبه وذلك لحدوث بعض التغيرات التى طرأت عليها بعد مرور السيول الاخيرة كما نظر المجلس عدة قضايا وانجز معظمها

ومما هو جدير بالذكر ان المجلس واضحا بمعالجة الاصلاحات وتنفيذ القرارات والبت فى الامور .

● يشكوا اهالى اللواء الغربى بهذه الايام قلة الواردات من البضائع والمواد الغذائيه الاخرى الى بلدانهم الواقعه بهذا اللواء . ويعللون ذلك بعدم حصولهم على رخص للسيارات منتظمة تكفي لتوريد مايتطلبه هذا اللواء من مختلف المرافق والحاجيات على اختلاف انواعها بالاضافه الى ان اصحاب الجمال لايرغبون في الذهاب الى هذ اللواء وهم يرجون ان يهتم نائب لواء المكلا وكبار رجال الدوله بأمر تزويد هذا اللواء بما يحتاجه من اللوازم الضروريه . نظرا للحاجه الماسه لذلك .

● تفيد الانباء الواردة من القرين ان مشروعا حيويا ضخما ينوى القيام به الوجيه الشيخ سالم بن محمد باشنفر ، وهذا المشروع عباره عن بناء خزانات ضخمة للمياه في الشعب المعروف « بشعب غواله » والغرض هو امداد هذه البلاد بالمياه اللازمه للشرب ، بصوره تسد جميع حاجات الاهالى هناك . والمعروف ان هذه المياه سوف تنقل الي البلاد بواسطه الانابيب الحديديه . ونحن نشكر الوجيه سالم باشنفر سائلين الله له الترفيق ، وجدير بالذكر ان اخاه الشيخ محمد باشنفر في نيته هو الآخر امداد هذه البلاد بأنبوبه واحده من مشروع الخزان الكبير الذى يعمل علي اقامته في قرية عوره .

المكلا

● زار حضرموت خلال الاسبوع المنصرم الدكتور « كورنفل » المستشار الثقافي الجديد للمحميتين الغربية والشرقيه ، وقد قابله المسؤلون في كل من الحكومة الكثيريه والقعيطيه ، وكانت زيارته قصيره جدا . الا انه بحث جلالها بعض الشئون المتعلقه بالتعليم ومشروع مال التحسين . ومن الجدير بالذكر انه لم تتم في هذه الزيارة اية ترتيبات حول فتح المدرسه الثانويه للمحميه الشرقيه . التى يؤمل ان يتم فتحها من مشروع مال التحسين في خلال عام ٦٢ ـ وذلك بعد ان تتم المصادقه النهائيه على المشروع بكامله من قبل المسؤلين بالسلطتين . هذا وقد قام الدكتور جرنفل بزيارة تفقديه للمدرسه الوسطى ومدرسه المعلمين بالغيل .

كما قام المسؤلون ...

المنظمة الوطنية للخدمات العمومية

شركة مساهمة

اغراضها

* التنميه الاقتصاديه وتحقيق مستويات اكبر
* مساعدة المزارع والعامل والموظف والعمل على رفاهيتهم.

الاعمال التى تقوم بها حاليا :

توزيع الوقود

(١) الديزل (البترول) (الجاز)

استيراد البضائع بكميات كبيرة

ولدى المنظمة مشاريع اخرى لانشاء محطات كبيرة للبنزين وجلب سيارات لنقله مما سيكون له اكبر الاثر في تخفيض الاجور الحاليه

العنوان : المكلا (حضرموت) ص . ب (٥٨)

لوكاس

تستطيع الان وبعدوجود بطاريات لوكاس ان تضمن من سيارتك الخدمة الممتاز والسياقة المريحة وعليك فقط ان تتأكد من وجود العلامة الاصلية .

You want the best from your battery

Consult your

AGENTS NAME & ADDRESS ADVT/62

وتستطيع الحصول على هذه البطاريات العالميه ، بطاريات لوكاس الاصليه اذا اتصلت بالوكيل الوحيد للمحمية الشرقية .

سعيد احمد باحاج

تنبيه

ولفت نظر

تصلنا بين الحين والاخر ، رسائل ومقالات ، يبعث بها اصحابها الينا لنشر غير ان هذه الرسائل والمقالات ، يكتب بعضها بخط ردىء وغير واضح وبعضها « بالقلم الرصاص » والبعض الآخر على الجانبين من الصفحه مما يصعب علينا تمييزه ، اضافة الى انه مخالف لقواعد النشر الصحفية

ولهذا فاننا نلفت نظر القراء بان الرسائل والمقالات من هذا النوع ، سوف لاينظر اليها بعد الآن وسيكون مصيرها « سلة المهملات »

وهذا تنبيه للجميع .

« الرائد »

الشرقيه والغربيه في كليه عدن والبعثات التابعه لمشروع مال التحسين . ومركزه بعدن .

ناظر المعارف واتحاد الطلاب

افاد ناظر المعارف بالمكلا ان لجنة المعارف قد اوصت الحكومه بالترخيص « بفتح نادي اتحاد الطلاب » بعد اجراء بعض التعديل على دستوره .

الى رحمة الله

انتقل الى جوار ربه الاعلى في صبيحة يوم الخميس ٢٣ الجارى الاستاذ الشيخ سعد فرج نصر المدرس بمدرسة تحسين الوحدات وقد وافته المنيه اثر اصابته بمرض الشلل النصفى لم يطل فيه سوى ايام قليله تغمده الله بواسع رحمته واسكنه فسيح جناته .

تهنئة

تهنيء لجنه واعضاء نادى الاتحاد الرياضي بغيل باوزير اخاهم العضو سالم محمد عبد الصادق باوزير بمناسبه مولوده البكر جمال والف مبروك .

اللواء الغربي

● اهتم اهل قيران في بلد القرقر برخيه بأنشاء خزان كبير للمياه « كريف » وذلك نظرا لقله المياه في هذه البلاد ، وعمق الابار بصوره تجعل حفرها بحيازفه غير مأمونه العواقب . وقد اقاموا فيه حوالى ثلثيه من تبرعاتهم وماليا تهم الخاصة . ولكنهم الآن توقفوا عن العماره لقلة ذات اليد . وهم لذلك يتوجهون بهذا النداء الى رجال الحكومه الموقرة والى الجمعية الخيريه بالمكلا والى جميع المواطنين الحضارم في الوطن والمهاجر في ان يساعدوهم على انجاز المشروع الحيوى الهام ...

يقول بو عامر قبل شهر العباده والصيام

ياعيال بو حضرم عسى عوده وقد بقعا تمام

وان كانها تمت كذا باقول خيره في الـكلام

عيال بو حضرم لى في حضرموت وعيال بو حضرم لى في عدن والجنوب وعيال بو حضرم لى في السعوديه آنكم رمضان يامرحبا برمضان من العائدين بشهر رمضان الزين شهر الصوم والعبده وشهر الجوع والصفراء والجلد لى يخلى الرجال يقعون رجال من صدق يعرفون لي عليهم من ذى لهم ويقومون بكل واجب من انفسهم لانهم يعرفون ايه هو الواجب ياعيالى معى كلام جم لكم وبغيت بابلغه كل واحد منكم ولكن كيه القي لا معى شى اذاعه وبعمد خلف القصعه لى تشل الخبر وبهذف لكم من الراس الى الراس ومن اللسان الى الآذان ولا ورقتى في الرائد كبيره تسع الكلمان لي في راسي كلهاراسى ملان كلمان من كل مكان ولكن ايش فائده الكلمان كثيره والورقه صغيره لا باس بانقول شى من الشي وبانعمدروس الشعاب والوقت بايجيبه كله ما لنا عذر ما نقع رجال كما الرجال لي استقلوا ولى كافحوا لمان حصلوا المطلوب والناس لى ما بغو نحنا نقع كما غيرنا ما هم مخلدين وذلا زين ،الضغط يفقش القربه ويخليها تسيل والجوع يربى الرجال الدحاميل ذا شى مفهوم ومعلوم ويعرفه الصمصوم ولي ما هو صمصوم انها اول معى كلمة شكر لكم يالى في عدن ويالى في السعوديه ولي في الوطن مايهونون يومكم تنشدون من بو عامر وبغيتوه يكتب ورقته دائم في الرائد يا خير والله بكم معاد ذه محبه ومودة بنى وبينكم ولعادذه اخلاق وكرم فيكم باترسلون طبيب يداوى بو عامر الله يجزيكم خير بو عامر الا بخير وذلحين شونا وحلت جم معاد دريت قول ايه في كلمة الشكر لى بغيت بكتبها لكم يا ما فرحت وشونا عزمت لجلكم ولجل محبتكم وجبر خاطركم ان لا نخلى ذي على في الرائد وبنخلى لى في الراس وان كانه لغير ملان.. وشونا لجلكم كتبت هذه الكلمه ونا ... والجوع يغيب بالحوس و ...

والعفو مطلوب والغلط مرجوع ذا فصل .. والفصل لاخر سمه ولى بايجى فيه .

رمضان قبل يا مرحبابه وباتجى جم رمضانات كماه غير ان نحن بغينا با نحاسب انفسنا وبانحاسب رجال حكومتنا من رمضان الى رمضان لجل نشوف ايه لقينا في السنه ذى عبرت وايه لقت حكومتنا في السنه ذي عبرت ومن رمضان الى رمضان با يشتاف الحق من الباطل ، والعامل من لى ما هو عامل ، معنا كلام جم يصلح نبلغه رجال حكومتنا ومعنا مطالبات جم با نطالبهم بها كلها مصالح عامة زينه تنفع الوطن واهله لي في الوطن ولى خارج الوطن

الحضرمى المسكين المتغرب حالته في الغربه خير من حالته فى بلاده . ومعزته في الغربه خير من معزته فى بلاده الحضرمى فى الغربه غالى ولكنه فى بلاده رخيص دوروا للسبب وباتعرفونه ! !

المشاريع لي قامت في هذه البلاد والشركات لى تأسست في هذى البلاد حالتها ماتعجب ومن يوم قامت الى اليوم وبعضها لها كذا كذا سنه ، ماشفنا لها شى انتاج زين لى يفرح ولى يشجع والسبب دوروا له وباتعرفونه !

المجلس التشريعى وغير المجلس التشريعى من لصلاح ابطت الحكومة تواعد به ، لمان تكسرت روسنا من الوعود . ولا مجلس تشريعى قام ولا خلافه . حتى عرفنا ان رجال الحكومة ما حد يفوقهم في كثرة الوعود والمشاريع لى بغيناها تحت السحاب والسبب وباتعرفونه ! !

... سمعت نحنا عشار يعما بطه حليه . فيين صلاح الشارع الكبير لى بدات تواعد بصلاحه ؟ فيين لا تخب لى قد دخلناه في الحساب واثره ماطحوه وسط الجراب ماشى وقع من هذا كله والسبب دوروا له باتعرفونه ! !

والوحده الحضرمه لى بطينا نصفق لها لى بطينا نحاسم حتى في النوم سكتو عليها .. كل يوم يجيبون كلمه لاتقوي الهمة ولاتبرى الذمه . والظاهر انهم فزعانه من ذعرانه المصالح الخاصه تتحكم وتلعب بالناس والوحده الوحده رجعت الاعصيد في كعده دوروا وللسبب وباتعرفونه.

واحوال جم بغت صلاح ومسائل جم مخليينها معلقه وقوانين يصلح يلقونها ولا القوها ويا ما في الرأس من ، كلام ياساده يا كرام وناما نافزعان الا انه يجي رمضان سنة ٨١ هـ و ٦٢م

● ✱ ●

وبو حضرم حيته ، كلين جا وراح وسعاده على المرضاح والكلمه الان لكم يا البو حضرم ادعاد كم باتقعون رجال وبا تطلبون حقوقكم لى تشقون من شانها ولى تتغربون لجلها وتدفعون الضرائب والرواتب بصركم الله لاد بلادكم وانتوا اكلف بها والامانا شوفونا تعبت من الكلام والسلام .

(بـو عامـر)

تهـانـي

● محمد حسن الاغبري وابنه احمد محمد وصالح ربيع الجابرى ومحمد عامر المرفدى يهنئون السادة عمر صالح الحضرمى وناصر محمد القعيطى في شبام بمناسبة ارتزاقهم مولوده «بنت» كما يهنئون السيد قريش محمد الواحدى في ميفعه ببلاد الواحدي لارتزاقه ولدا اسماه عبد الحمد جعلهما الله من اولاد وبنات السلامه واقر بهما اعين والديهما

● يهنىء عمال مطبعه المستقبل بالمكلا زميلهم احمد بن هشام بمولودته الجديدة «امال» جعلها الله من بنات السلامه وانبتها نباتا حسنا

C. IRELAND (ADEN) LTD.
ADEN

اعلان

حاول ان تجرب تدخين سجائر « أو سبورن » رقم ٣٥ صنع بريطانيا ، تمتاز بنقاوتها ، وهى مختارة من احسن انواع التمباك ، وقد نالت اقبال الجميع .

جرب مرة واحده سجائر « أو سبورن ٣٥ »

OSBORNE NO. 35

اطلبها لدى الوكلاء الوحيدين : لمدن . والمكلا

علي بن محمد وسالم عبدالله البابخير

العنوان . صندوق البريد « ٤٢ »

المكلا — حضرموت

مستودع باكرمان وشركاه

يوجد لدينا اقمشة بانواعها ، صواريم جاوي ، وفوط حرير اشكال منوعة ، وساعات يدوية أتوماتيكية وارد المانيا اسعار مقبوله ، نزاهة في المعاملة ، مباشرة تامة

وكلاء بالخدمة موردون مصدرون

العنوان .

الشارع الرئيسي طالوقه ص . ب (٣٧) المكلا

اقض على عادة التدخين باستعمال دواء (ماجيكال) السحرى متوفر لدى :

الوكيل الوحيد لعدن والمحميات واليمن والمملكة العربية السعودية والحبشة وجمهورية صوماليا

علي عبد الله باطويل باعشن

شارع الزعفران (طريق الكسح)

صندوق بريد ٤٣٧ عدن - بلاد العرب تليفون ٢٦٥٥

- « ماجيكال » احدث ماوصل اليه العلم الحديث للقضاء على عادة التدخين انتشر استعماله في العالم واستفاد منه الملايين طريقة استعماله سهله بسيطة
- القضاء على عادة التدخين يكسبك الصحة ويوفر المال لك ولأسرتك

الموزعون الوحيدون للمكلا وضواحيها :

السادة : حسين احمد البطاطي وشركاه

المكلا - حضرموت

عزيزى الرائد « بقيـــة »

سنستطيع ان نعمل كل شيء وانى متفائل جدا بقرب ذلك اليوم لان وعاء من لاحترام المتبادل ظهر على علاقة الطالب ورجل الشارع والمدرسة الوسطى بعدان ان كان ينظر اليها نظرة لاترضى احدا اصبحت في السنوات لاخيره وكرا للوطنيه .

واذكر عندما كنت في حضرموت في حياة المرحوم « النادى الثقافى » فنى كنت اجلس مع بعض الزملاء في مقهى وتلتف حولنا حلقه كبيره من الرجال البسطاء العاديين ويدور بينا نقاش طويل مثير في جو ودى . والذى لمسناه من تلك الجلسات المتناثره شدة رغبة الرجل الحضرمى من الاستطلاع والاستفهام عن كل مايعن له ان الحضرمى طلعة طبعه فهل يصدق مثلا ان رجلا بسيطا جاهلا يناقش في الرأسمالية والشيوعية والديمقراطيه والحياه في كل شى حتى الالهيات والوجود والفلك وما وراء الطبيعه انها ظاهره نادره نفتخر بوجودها في حضرموت ان الوعى في حضرموت منتشر بشكل يدعو للاستغراب فرجل الشارع يعيش مع الاخبار العالميه والتطورات السياسيه يوما بيوم فمثلا رجل الشارع — يعرف عن الامريكيه اكثر مما يعرفه الامريكى من مواطنى الولايات المتحده وعلى سبيل المثال سئلت امرأة امريكية هل تعرفين كاسترو ؟ فأجابت انها مدينة فى امريكا الجنوبيه . وسئلت ايضا هل تعرفين « ليتل روك » فأجابت — انه لايسكن بجوارنا . ولكنك لو سألت عنه في نهاية الشارع قد تجده . و « لتتل روك » هي عاصمه ولايه كارليا حدى الولايات المتحدة نفسها . وهى مشهورة جدا في العالم باضطهادها للملونين اين هذه العقليه السطحية من عقلية رجل الشارع الحضرمى . رغم الفرق الشاسع بين الولايات المتحدة وحضرموت

ايها المثقف ايها الجاهل ايها الطالب ويا رجل الشارع كلنا اخوة وكلنا يجب ان نعمل مافي وسعنا من اجل حضرموت وكلنا يجب ان نجلس مع بعض ونتناقش ونفيد ونستفيد لافضل لمتعلم على جاهل الا بالعمل ان لمعارك التى تنتظرنا تحتم علينا ان نتناقش كثيرا ونحتك ببعض كثيرا ونحاول مسح الفروقات التى بيننا سواء كانت قبليه او ثقافيه اوطائفية واننا في خضم المعركه رجل واحد أو هكذا يجب ان نكون .

القاهره : خالد محمد عبدالعزيز

الى ناظر المعارف

تحيه :—

كان لنا عظيم الشرف حين زرتم مدرسة حنتوب الثانوية في زيارتكم الاخيرة للسودان وزادنا شرفا حين وجدنا من سعادتكم استعدادا تاما لحل بعض مشاكلنا الطلابيه والتى كان من بينها قيام نادى الطلاب الحضارم .

ونحن هنا لن نعدد لكم الفوائد العديدة التى سيجنيها الطلبه من قيام مثل هذا النادى فامامكم دستور النادى مبينا ذلك وامامكم ايضا التاييد المطلق الذى قدمته لنا سلطات السلطنة الكثيرية وهى التى لا تختلف ظروفها عن ظروفنا ولكننا نلفت نظر سيادتكم باننا لا ننسى وعدكم لنا بانكم ستبذلون جهودكم لمساعدة هذ المشروع الحيوى على القيام .

واننا لفى انتظار نتائج تلك الجهود التى نتمنى لها الترفيق والنجاح .

الطلبه الحضارم بحنتوب السودان

رد من نائب دوعن

طلعت على الخطاب المفتوح الموجه لنا بالعدد (١٧) من صحيفتكم تحت توقيع (شيخ الحضارم بالرياض) ومحمد حمد مريشد وزملائهم المشار لهم نحو موضوع الجندى الشرطى مع سالم عبد الرحمن باعبيد الى آخره ونود ان نلفت انظاركم والمذكورين الى ان هذا الموضوع قد اعطى له اهتمامه البالغ من قبلنا في نفس الوقت واتخذت الاجراءات اللازمه فيه طبق الانظمه والقونين وقد حوكم هذا الجندى محاكمه عسكريه بعد الحجز عليه يوم الحادث نفسه وعوقب على ما اقترفه من مخالفه .

اما مايتعلق بالحق الشخصى من ناحية باعبيد فقد توسط اشخاص من اقربائه بالاصلاح بينه وبين الجندى المذكور ودفع له التعويض نقديه من الجندى بواسطتهم ، واننا نحب ان نؤكد للساده المذكورين على اننا ممن يهتمون بمثل هذه الامور وتوقيف كل شخص معتدى عند حده سواء كان موظفا او رعويا لانهم بالسوية في ميزان العداله والقوانين ولانأخذ لومه لائم ولانترك ظالما يسيطر على مظلوم مهما كان . واخيرا نؤكد لكم بان هذه القضية قد انتهت في نفس الوقت ولم تمضى عليها طيله من الزمن وذلك عملا بالانظمه والقوانين الحكوميه .

حسن محمد باصره

نائب الدوله بلواء دوعن

« الرائد » تنشر هذه الكلمه عملا بحرية النشر . ونحن نشكر نائب لواء دوعن على اهتمامه بالمواضيع التي تنشرها هذه الصحيفه وتنويره للقراء بما يجب ان يعرفوه .

عـواصف الخـريف (بقيـة)

— عظيم . انى رغم ادماني الخمر . لا استطيع شربها هكذا .

— الناس مشارب

وتدخل محمود فقال

— ان صديقك سعيد هذا . كان زميلا قديما لى .

— لم اكن اعلم . . ولهذا فانى سأحاول وصل ما أنقطع بينكما .

فرد سعيد

— شكر ، فانى لم اهجره ولكن مع القائل زد غيا تزد حبا . [illegible]

— ما أحكمك ياصديق [illegible]

قال [illegible]

— دعونا من هذا كله اين ورق اللعب يامحمود

هى هنا في الدرج فلنبدأ

فتحدث سعيد —

— اما هذا فلا ، لست مستعدا بمال

— ان احمد ء لى استعداد لاقراضك ماتحتاج اليه

— شكرا ، بالصراحه لاأرغب هذا اللعب .

— دعونا من هذا أيضا وامزودنا بكاساتك يامحمود .

[illegible]

اعـــــلان

بسكويت هنتلى وبالمر الشهير

HUNTLEY & PALMER

يوجد في جميع المستودعات الشهيره ، يناسب جميع الاذواق ولجميع المناسبات .

اطلب « بسكويت هنتلي وبالمر » في اشكاله المختلفة للمناسبات والافراح ولاستعمالك اليومى .

« بسكويت هنتلى وبالمر » افخر انواع البسكويت واكثرها استعمالا .

الوكلاء الوحيدون الساده

(بهكاجى قهوجى)

المركز الرئيسى : بشارع الهلال - التواهى - عدن

الفروع : كريتر عدن . الشيخ عثمان

SOLE AGENTS ;
MESSRS. BHICAJEE COWASJEE
STEAMR POINT
ADEN

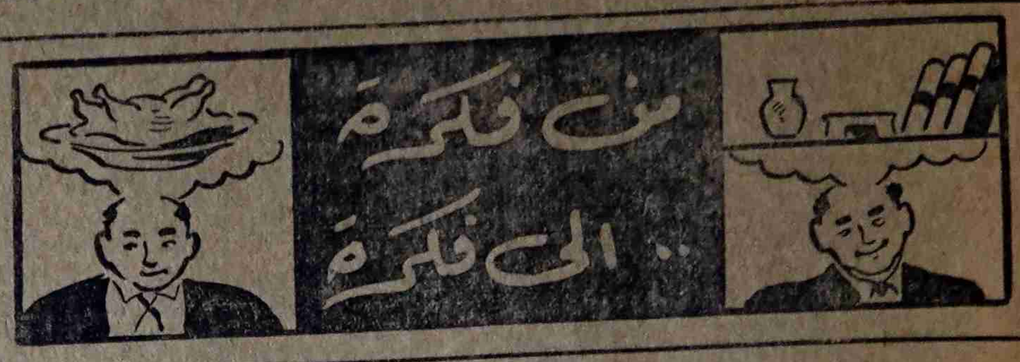

يكتبها هذا الاسبوع
من جده
« بن الشاطيء »

الحضـــــارم واخبار البـــــترول

الحضارم هذه الايام تواقون الى اخبار البترول . فهل لديكم شيء عن البترول ؟ ابحثوا اشغلوا الناس بالامال والاحلام فانهم في مسيس الحاجه لها في صحراء حياتهم القاحله القاسيه خففوا عنهم مايكابدونه في واقعهم المر .. ارسموا لهم طريق الاخلاص من هذا الواقع . زينوا لهم المستقبل وارسموالهم الغدولتكن لرسوماتكم ظلال من الواقع تقنعهم بامكانية التغيير المنتظر!! ازحفوا باقلامكم نحو المناطق المحرمه جوسوا خلالها . وتعرفوا عليها وعرفوا القوم بها . فهل انتم فاعلون ؟ ذلك مانرجوه ونتوقعه !

● انه يوم خالد عصيب هل تذكرونه؟ لااظن أن الزمن قدمحا ذكراه من الاذهان ولابدد ماخلفه من آثار في النفوس انه يوم تاريخي في عمر هذا البلدارتفعت فيه الى السماء ارواح طاهره بريئه تشكو لله ظلم البشريه . فهل هناك من لايذكر هذا اليوم!!لاأظن ان الزمن قد محا اوهو يستطيع ان يمحو ذكراه من الاذهان . لاننا لازلنا حتى الآن نحس بنتائجه تبعث الأسى بين جنبات نفوسنا ولان الزمن قد حفرحوادثه بحروف بارزه على صفحات هذه النفوس .

اننا بصدق يجب ان لاننسى ولن ننسي ذلك اليوم لان الامم لاتنسي ايام كفاحها ونضالها الدائب من اجل الحريه والعيش الكريم .

فليكن لنا في ذلك الحادث عظة وعبرة وذكرى مقدسه ، ان عسير أتلك المظالم التى نحس بها تحرق الافئده وتكوى القلوب وتعيث بين طيات النفوس ، ان عسير أ ذلك الظلم الاجتماعى الذى نحسه يلفنا بين ثناياه . اواه .. لامن تغيير لهذا الوضع ! الامن خلاص من هذا الواقع المرير الى متى سوف يستمر ظلم الانسان لاخيه الانسان ؟ ترى أين هى اذن حقوق الانسان ! اين الكرامة الآدميه ؟اين المبادىء والمثل العليا ؟ اين الحريه الاخاء والمساواة!رباه .. نظرة عطف رحمة اشملنا بها فانها هى الكفيله تغيير هذ الواقع الى الافضل الذى نمناه .

انقذوا الحامى :

تعرضت مدينة « الحامى » للمرة الثانيه لهجوم البحر الغادر لثورته لهياجه صاحب العنيف فقد كاد يبلعها بمافيها من بشر وعمران .

ولماذا ؟ . هل راقت له « الحامى » الى الحد وهل وصل به الهوى لحد الاغاره عليها وابتلاعها لقمة وتصبح « الحامى » كان ويا ما كان !!

لا . لا . ثم لا!

سنقف باجسامنا سداً منيعا يحمي « الحامى » من نزق البحر وهياجه ان استدعى الامر ولن نترك لهذا الغول فرصة الانفراد بالحامى فان « الحامى » بلدة عزيزه علينا يزين جيدها ابناؤها البررة ومن الصعب ان تذهب الحامى .

لذا فكان لابد لنا من عمل شيء يصون الحامى بعيدا من ثورة البحر . ونزقه الطائش . . كان لابد ان

من فكره . . الى فكره
يكتبها في الاسبوع القادم
« سندباد على الورق »

يدفع كل منا مبلغاً من المال يكون لبنه في السد المنيع الذى سيصمد بقوة امام هجوم البحر كان لابد من تبرعات .

وانى هنا اهيب باخوانى الحضارم في الوطن والمهجر ان يلبوا نداء الواجب المقدس الذى تفرضه وشائج القربى بيننا والعيش في رقعه محدوده من الارض والدين الاسلامى الحنيف .

واوجه ندائي خاصه الى اثريائنا الافاضل فان هذا مجال العمل . مجال البر . . وقى الله « الحامى » شر النكبات والعثرات .

قال . . وقلت

قال لى صاحبى هل : ترى هنا فارقا بين ماتكتبه صحف الجنوب العربى في عدن وماتكتبه صحيفتا الجنوب العربى في المكلا ؟!؟

قلت اجل اني لأرى الفرق واضحا لايحتاج الى بيان

قال : هذا لايكفى فلا بد من الايضاح

قلت : ان الصحف العربيه في عدن قد عرفت طريقها وحققت اهدافها فهي تسير في تلك الطريق وامامها الاهداف مرسومة بينه .

قال : وهذا لايكفى فلا بد من الزيادة .

قلت : تلك تكتب في حرية أكثر . ولعل ذلك يعود الى انها مطمئنه الى حماية القانون .

قال : وهذه قل رأيك فيها بصراحة

قلت أما هذه التى لاتجد سندا من قانون فانها تكتب على طريقة الحظ والبخت ومع ذلك فأنى ارجو أن ترتفع في اساليبها عن طريقة « العرضحالات » لأن زمن الاستجداء قد ولى ومضى الى غير رجعه ولأن الحقوق المهضومه لايمكن استرجاعها بالكتابه على هذه الطريقه طريقة « العرضحال »

قال : وانا مثلك ارجو أن تجد صحفنا حمايه القانون وتعرف الطريق وتسير فيه وتحدد الاهداف وتنطلق نحوها مهما تكن المصاعب والعراقيل .

جده : « ابن الشاطىء »

من وادي عمد

● غادرت السيارات التي يملكها بن عطيه الشرقى ، عمد بتاريخ ٢١-٨-٨٠ هـ متجهه الى الاراضى السعوديه وهى تحمل اربعمائة شخص من سكان وادى عمد ، وذلك لتأدية فريضة الحج . من بين الشخصيات البارزة التى سافرت بهذه السيارات شخصية منصب جحز السيد احمد صالح العطاس ويرافقه بعض قاربه والجدير بالذكر ان سيارة المدعو هذال قد كانت الاولى التي غادرت عمد وشحنتها ٧٠ راكبا . ويقدر عدد الذين غادروا هذه البلاد بحوالى اربعمائه شخص .

وكالات شهاب للتأمين

للتأمين والتجارة (المحدود) عدن كبر كالار مؤسسات التأمين في منطقة البحر الأحمر .

متعاملون في كل نواع التأمين

للاستفادة اتصلوابهم شخصياً في شارع الملك سليمان ـ عدن أوبرقياً بعنوان « شهاب » اوتلفونيا برقم ٣١٤١ ستجدون المعاملة الحسنة والاسعار المعقولة مع الضمان الكامل .

اعلان

اطمئن على جهاز لراديو بعد اليوم

فان **راديو بديع**

يضع خبرته في خدمتك دائما ، اتصل عند الحاجه بالمهندس

«حسام محمد متحد الايراني»

عمارة بن كوير برع السدة ص . ب ٩٥

المكلا ـ حضرموت

محلات باعلى للصياغة

اصاحبها احمد عبد الله باعلى واولاده

بالحارة وبرع السدة تقدم افخر انواع الحلي الذهبية الطرينه على جميع اشكالها باسعار معقولة وضمان دائم

تلغرافياً : باعلى

ص . ب رقم ١٢١

المكلا ـ حضرموت

لزيادة اقتصادياتك وترقية نفسك وحفظا لماليتك لك ان تختار المحركات الممتازه نوع : من منتوجات اتحاد هاوكى سيدلى

محركات بيتر

ارمسترنج سيدلي

المحركات التى حازت الشهره في انحاء المعموره وقد صممت هذه المحركات خصيصا لاقطار الشرق الاوسط الحاره وقد امتازت بانها تعمل لجميع الاغراض الزراعية والصناعية والبحريه وللانارة وغيرها .

وما عليك اذا اردت المعاينه او الشراء الا ان تتصل بوكالة:

عوض سالم باعبيد واولاده

المكلا ـ عدن ـ الشحر ـ شام ـ ميفعه ـ بيحان ـ واليمن

الخطوط البحرية السعودية

تعلن

انه ستكون احدى بواخرها الثلاث

الظهران ـ عرفات ـ ابقيق

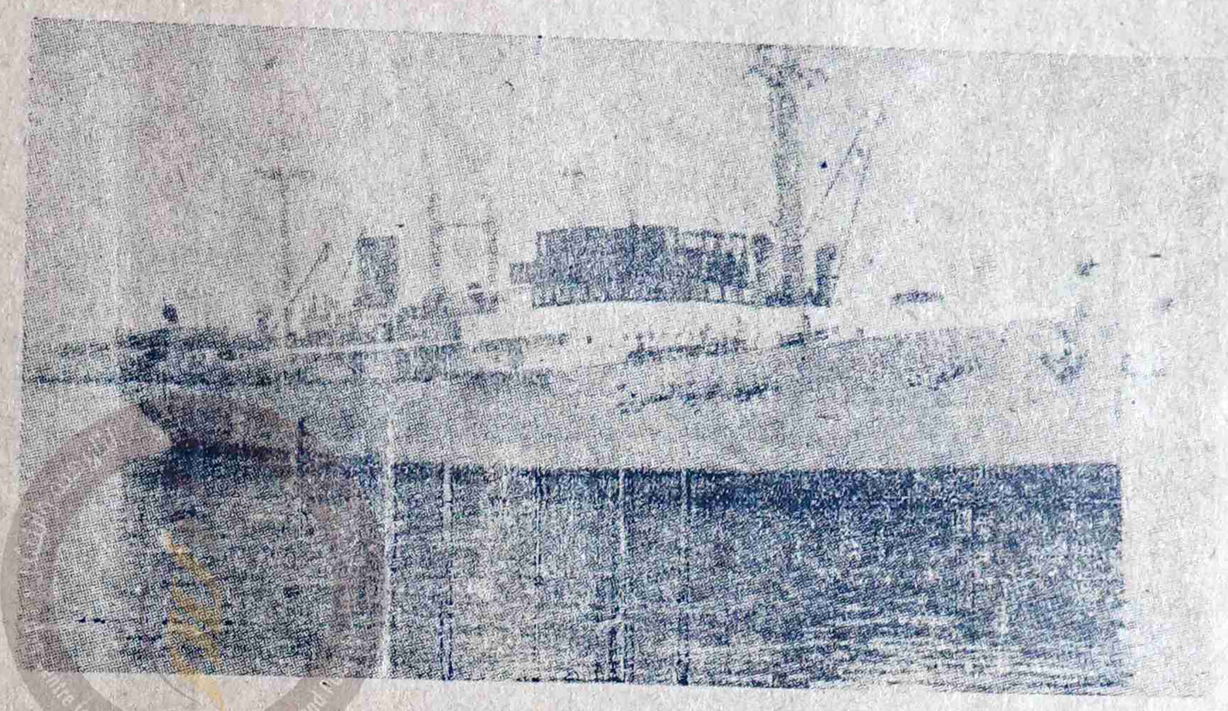

مستعدة لنقل الركاب في المواعيد التي ستحدد

فعلى الراغبين في السفر عليها الى الاراضي المقدسة ان يكونوا دائما على اتصال بالوكيل الوحيد في المكلا .

عمر عبدالله باسويد واخوانه

صندوق البريد (٣٥) المكلا ـ حضرموت

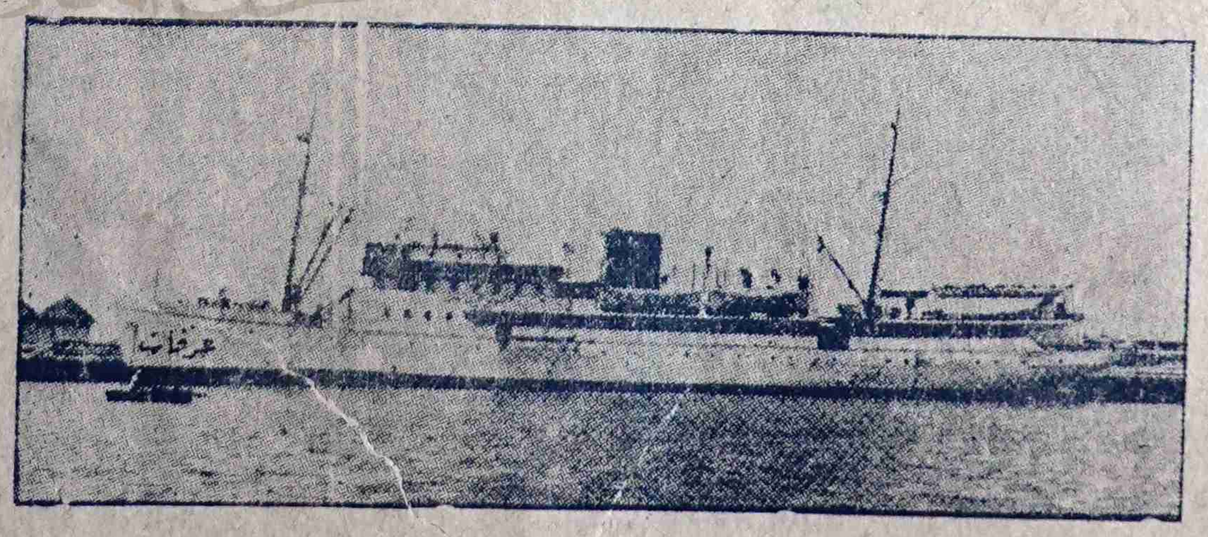

رحلات مريحة ومستمرة . عناية فائقة فوق !

بواخر الخطوط البحرية السعودية

عريضة الموظفين الى وزير السلطنه

بعث الموظفين الحكوميون بالمدرله القعيطيه ـ هذا الاسبوع بعريضه الى معالي وزير السلطنه مطالبين فيها برفع مرتباتهم .. وقد جاء في هذه العريضه مايلي :

ياصاحب السعاده . بمناسبة هذا الوقت الذي تحضرون فيه الميزانية العامه نتشرف بان نلفت نظر معاليكم نحو هذه « العريضه » التى تعرب لمعاليكم عن الحاله التى يقع فيها اغلب الموظفين وخادمه الصغار منهم راجين منكم اعطاءنا مانستحق من الاهتمام والعنايه . وتمضي العريضه قائلة :

تصوروا ياصاحب السعاده اجور المساكن وكما تعرفون ان لاغلبيه الساحقه من الموظفين بدون مساكن ان اجار الغرفه الوحده يتراوح بين ٣٥-٤٠ شلن ، وتصوروا ان اصغر وظف مضطر لاستئجار غرفتين اذا كان لديه زوجه وبعض اولاد على اسوأ تقدير ان الاجار يبتلع من دخل الموظف البسيط الذى لايزيد عن (٢٠٠ شلن) حوالى (٨٠) ويبقي مع الموظف (١٢٠ شلن) هل يصرفه في اجار نقل الماء الذى يكلف مالا يقل عن عشره شلنات شهريا ام يصرفه في اجرة النور ام يصرفه في ملابس له ولزوجته واولاده ام يصرفه في الغذاء الرئيسي أم في النثريات الاخرى .

«ان دخل اغلب الموظفين لايتجاوز (٢٠٠ شلن) وان الدخل الشهرى لعامل بسيط في البناء لايقل عن (٤٥٠ شلن) كما ان دخل العامل في التجاره يقارب هذا أو يزيد ، اما في النقل فأن متوسط دخلهم ارفع من هذا

وفي الختام تقول العريضة : ان حكمتكم ودرايتكم بالحاله في هذا البلد كافيه لفهم مشكله الموظفين

احتفال نادي الشباب الرياضي بتريم

تريم : « لمراسلنا الخاص »

اقام نادى الشباب بتريم حفله السنوى المعتاد ، وقد نظم لهذه المناسبة مباراة رياضية بين فريقه وفريق نادي الاحقاف الرياضى بسيون ، واسفرت المباراة عن تعادل الفريقين وفي المساء دعت هيئة النادي بعض الشخصيات البارزة وممثلي الهيئات والمصالح لحضور المأدبة والحفل اللذين اقيما لهذه المناسبة واشتمل الحفل على كلمات عن حالة النادى وعن بعض المشاكل الاجتماعية الخاصه التى تجابه الناس اما المباراه فقد كانت بتذاكر قيمتها من شلن الى ٥ شلنات وتقرر أن يصرف دخلها على تكاليف الحفل واعمال النادى

قدم الى الغيل من عدن صديقنا أمين أحمد جوبان فأهلا وسهلا

اعلان

احمد وعلى حسين الوجيه

صندوق البريد ٣٨٢ عدن بلاد العرب

تجار عموميون وكلاء واصحاب بواخر وكلاء لعدن والمحميات واليمن

سيارات حمل وجرافات انترناشنل المشهورة

سجاير فيليب موريس ذات الشهرة العالميه

وكلاء اطارات ميشلين لعدن والمحمية الغربية واليمن

نرحب بكافة الاستفسارات

اشرب دائما : زمزم كولا زمزم برتقال زمزم ليمون

المشروب الوطني تعبئة مصنع التوفيق للشركة الوطنيه للمشروبات الغازية

مطابع المستقبل بالمكلا