الرائد

اسبوعية قومية جامعة

AL - RAEAD

(ثمن العدد) (بموجب ترخيص حكومي رقم ١١ - ١٢٦ - ٣٠) (٦٠ سنتا)

العدد ٢٢ الاثنين ٢٦ رمضان ١٣٨٠ هـ الموافق ١٣ مارس ١٩٦١م السنة الاولى

هل تخرج نساء عدن لصلاة العيد سافرات ؟

افاد « مراسل » من عدن بان حركه واسعه النطاق قد ظهرت اخيرا هدفها خروج المرأة العدنيه سافرة .. وان هذه الحركه لا يتزعمها الشباب فحسب ولكن يشاركهم فيها بعض عقلاء وشيوخ البلاد ..

وانه تجرى اتصالات متعدده بين لعض العائلات العدنيه وبعض المتزعمين لفكرة السفور ، وذلك من اجل الاتفاق على تحديد يوم معين تخرج فيه النساء سافرات وترجح بعض المصادر بان هذا اليوم سيكون يوم عيد الفطر المبارك حيث ينتظر ان تخرج النساء لاداء فريضه صلاة العيد . والمفهوم ان الدعوه لاسفار المرأة العربيه في عدن قد حظيت في الايام الاخيره بتأييد كبير من الاهالى ولذا فقد اصبح تنفيذها وشيك الوقوع .

ومن ناحيه اخرى فقد ذكرت صحيفة « الكفاح » العدنيه الغراء في عددها الصادر يوم ٤ مارش الجاري ان الاستاذ احمد علي باشراحيل يتزعم حركه السفور للمرأه المسلمه في حدود الشريعه الاسلاميه واشارت « الكفاح » الى ان « لجنه لمناصره المرأه العدنيه » ستشكل قريبا وانها تهدف الى وضع خطه هادفه لاعطاء المرأه المسلمه حريه اكبر في حدود الشريعه الاسلاميه . وان هذه « اللجنه » سوف تطالب بتأسيس (محكمه شرعيه في عدن) للنظر في قضايا المسلمين الاجتماعيه ، ووضع قانون اجبارى لسفور المرأه في حدود الشرع الاسلامى

كل عام وانتم بخير

تهنىء هذه الصحيفه قراءها الاعزاء ، والعالمين العربى والاسلامى بحلول عيد الفطر المبارك ، راجيه ان يعود على الجميع بالعزه والهناء .. وتعلن انها ستحتجب في الاسبوع القادم عن الصدور فالى اللقاء .

المطالبه باصلاحات جذريه (في الجمعيه الخيريه بالمكلا)

قدمت الى السيد وزير السلطنه عريضه وقعها من الاهالى مايقرب من ثلاثمائه وثلاثين شخصاً . يمثلون جميع طبقات الشعب ، وبينهم كثير من الأعيان والوجهاء والتجار والعمال ، وفي مقدمتهم الشيخ صلاح الذيبانى ، والشيخ بوبكر با ناعمه والشيخ عبدالله باهرمز وغيرهم ، وهى تطالب بأجراء تغييرات جذريه على الجمعيه الخيريه بالمكلا ، وقد نشرنا نص هذه العريضه .

« راجع صفحه - ٤ - »

ان الرائد لايكذب أهله

كلمة الى نوادينا الرياضيه

في خلال هذين الشهرين الماضين قام « نادى الاتحاد الرياضى بالشحر » بتنظيم عدة محاضرات ثقافيه استهدفت موضوعات في غايه الاهميه وزاد عددها عن اربع محاضرات .

وقد لفت نظرنا هذا العمل الجدي النافع ، واكبرناه من اعماق قلوبنا لاننا نود دائما ان يكون نشاط نوادينا الرياضيه في كل مكان مزدوجا وغير مقصور على الناحيه الرياضية فحسب .

ذلك اننا نعتقد بأهميه العناية بالجسم وتربيته كما نعتقد بأهميه تربيه العقل . وان بالامكان ان نستفيد من وجود نوادينا الرياضيه في الجمع بين تدريب وتقويه الجسم والعقل معا . كما فعل - ويفعل - نادي الاتحاد الرياضى في الشحر .

ان امامنا مجالا واسعا . وان امام نوادينا الرياضيه اكثر من دور تستطيع ان تلعبه في حريه وامان . اذا جعلت من اهدافها العنايه بتربيه المواطن الصالح جسميا وعقليا . وهذه في نظرنا احدى غايات السمو والكمال . التى يجب ان تسير نحوها نوادينا هذه ليكون اثرها في هذا المجتمع فعالا ونافعا . ورسالتها عظيمه المقاصد وكامله غير منقوصه .

وليس من شك في ان تركيز الاهتمام بناحيه واحدة واهمال الناحيه او النواحى الاخرى ذات الاهميه البالغه . يعتبر نوعا من القصور والتحجر ونوعا من القناعه اليائسه التي نعيذ رجال نوادينا الرياضيه منها .

اننا ندعو رجال نوادينا الرياضيه . ونحن واثقون تماما من ايمانهم برسالتهم . وحرصهم على تأديتها . واثقون من حرصهم الشديد على مصلحة هذا البلد وابنائه - ندعوهم الى بذل المجهودات اللازمه للعنايه بالناحيه الثقافية . اسوه بنادى الاتحاد الرياضي بالشحر . وهذا لن يكلفهم الا بعض الجهد القليل في الاتصال برجال العلم والادب . ليقوموا بالقاء المحاضرات النافعه في مختلف المواضيع الحيويه . بين الحين والحين . هذا من جهة ومن الجهة الاخرى ففي امكانهم الدعوه ايضا الى عقد ندوات فكريه تعمل على توسيع افق المواطن سواء اكان من المنتسبين الى عضوية هذه النوادى ام لا . .

ونحن لانرى مايدعو نوادينا الرياضية الى اهمال هذه الناحيه الا العجز والتحجر . وربما بعض الاوهام المجردة عن خطوره مثل هذا الاتجاه على مستقبل هذه النوادي باعتباره اتجاها مغايرا للمهام الرياضيه الصرفه التي اخذت على نفسها العمل ضمن نطاقها المحدود وهذه مجرد اوهام . ومفاهيم ضحلة ليس لها من سند الا القناعه والجمود ومرض الخوف الذى سيطر على نفوسنا - نحن الحضارم - في هذه السنوات الاخيرة .

أجل انه الخوف من اللاشيء الخوف من تاديه الواجب في حدود القانون والنظام الخوف الذي يصور لنا الاشياء في غير صورها الحقيقيه ويعطيها الوانا وظلالا باهتة لاوجود لها فى عالم الحقائق ولكن في معشعشات الاوهام .

اننا لم نكن لنطلب هذا المطلب - وهو وجيه وعادل ويسير - من نوادينا الرياضيه هذه لو انه توجد لدينا نواد او منظمات ثقافيه

حسين محمد البار

(البقيه على الصفحة الاخيره)

الرابطيون في الجنوب العربي يعقدون مؤتمراً هاماً

جاءنا من الامانه العامه لحزب رابطه ابناء الجنوب العربى بعدن البيان التالى :

وجهت الامانه العامه لحزب رابطه ابناء الجنوب العربى دعوات للرابطيين في كل مناطق عدن والامارات لحضور مؤتمر للرابطيين مساء السبت ١٨ فبراير ١٩٦١م في المركز العام للحزب بعدن لدراسه ومناقشه الاوضاع العامه ووضع الحركه الوطنيه وقد توافد المدعوون الى المركز العام .

افتتح المؤتمر بتقرير من الامين العام بالنيابه استعرض فيه الاوضاع الراهنه في الجنوب العربى وشرح للاعضاء المؤتمرين اهداف السياسة البريطانيه واهداف الحركة الوطنيه ووضعها الراهن كما شرح التيارات السياسيه المتباينه وحقيقه الاحزاب الجديده والجماعات الاخرى ويستطرد البيان قائلا :

وقد استغرقت مناقشه التقرير والرد على بعض الاسئله والاستفسارات نحو ثلاث ساعات متواليه واجلت بعدها الجلسه الى السبت التالى ٢٥ فبراير ١٩٦١ م .

وفي مساء السبت ٢٥ فبراير ١٨٦١ م حضر نفس المؤتمرين واستأنفوا التقرير واتخذوا عدة قرارات هامة .

وقد اجمع المؤتمرون على تاييد السياسه العامه التى سار عليها الحزب ولا زال يسير عليها والتى تهدف الى التحرر والوحدة للمراحل القادمة عن الحركه الوطنيه وشكلت مكاتب تنفيذيه تتولى تنفيذ قرارات المؤتمر هى .

١) المكتب العمالى .
٢) المكتب الثقافي .
٣) مكتب الارشاد القومى .
٤) مكتب الامارات الشرقيه والغربية .
٥) مكتب الشمال .

الصيادون في المكلا وتمثيليات العيد

ينوى الصيادون في المكلا ان يشتركوا هذه المرة في نشاط العيد وذلك بتقديم تمثيليه للجمهور على مسرح القصر السلطانى خلال احدى ليالى العيد وقد تقدم عدد من مقادمه الصيادين بعريضه الى الوزير لطلب السماح لهم بعرض تمثيليتهم هذه سوه ببعض الجهات التى تنوي احياء ليالى عيد الفطر القادم .

هذا ولم يعرف بعد نوع هذه التمثيليه التي يريد الصيادون تقديمها وماذا كانت الهيئات ستتعاون معهم على اخراجها وهل سيكون حوارها باللغه الفصحى او باللهجه الشعبيه الدارجه كما لم يعرف بعد ماذا كان طلب الصيادين قد حاز القبول لدى الجهات الرسميه ام لا ؟

ونحن نبارك هذه الخطوه ونحيى اخواننا الصيادين آملين ان يسهموا دائما في النشاط التمثيلى وان يعربوا عن احاسيسهم ومشاعرهم من زوايه هذا الفن الرفيع .

اول مضيفه عدنيه في الخطوط الجويه

● جاء في الزميله « فتاه شمسان » الغراء ان الانسه نبيهه محمود راشد قد التحقت بالعمل في مجال الطيران المدنى ، كاول فتاه عدنيه تعمل مضيفة في خطوط عدن الجويه .

وتقول هذه الصحيفه « ان خطوط عدن الجويه قد اعلنت في بلاغ صحفى اصدرته عن استعدادها للقيام بتوظيف احدى عشرة فتاه ، ليؤدين للشركة من القاهرة حتى شرق افريقيا . كما اعلنت ايضا عن سجل آخر لتوظيف الفتيات الراغبات في اعمال الحجز التابعه للشركه في « كريتر » والمطار

ونحن نصفق اكبارا لاول مضيفه عدنيه اقتحمت هذا الميدان ميدان عمل الحر الشريف ، بين فتيات هذا الجنوب العربى .

الرائد

صحيفة ، اسبوعة ، قومية ، جامعة

صاحبها ورئيس تحريرها المسؤل :

حسين محمد البار

سكرتير التحرير :

علي عبد الرحمن بافقيه

الاشتراكات « بالبريد الجوى »

٣٥ شلنا في جميع انحاء الجنوب العربي واليمن

٥٩ شلنا في المملكه العربية السعودية والكويت والبحرين والبلدان الاخرى

الاشتراكات « بالبريد العادي »

٢٥ شلنا في داخل المنطقة الحضرمية

٣٥ شلنا في خارج حضرموت وعدن والبلدان الاخرى

للادارة حق التصرف فيما يرد اليها من الوسائل ولا تعاد الرسائل الى اصحابها نشرت ام لم تنشر

(الاعلانات يتفق عليها مع الادارة)

المكاتبات : ترسل باسم رئيس التحرير ، ص ب ١٢٥ المكلا — حضرموت

محلات البكري للصياغة

لصاحبها :

سالم ابو بكر باعلى واولاده

صياغة متقنة ، معاملة حسنة ،

شعارنا :

الصدق ، والامانة ، والاخلاص في العمل

صندوق البريد - ١٢٢ تلغرافياً - (البكري)

المكلا — حضرموت

الخوف عدوك الاول

لعلاج الخوف والوهم والقلق ، والشك والخجل والوسوسه وعدم الثقه والتقوية الملاحظه والذاكره ، والارادة والشخصية والنجاح ودراسه التنويم المغناطيسى علميا .

اطلب كتاب العقل الكامل مجانا من قسم ٢٢٣ بمؤسسه العلوم النفسيه والروحيه — ٦ شارع سكاكينى — باشا — مصر

الوكيل بحضرموت :

« مكتبة الشعب » صندوق البريد (٢٨)

المكلا — حضرموت

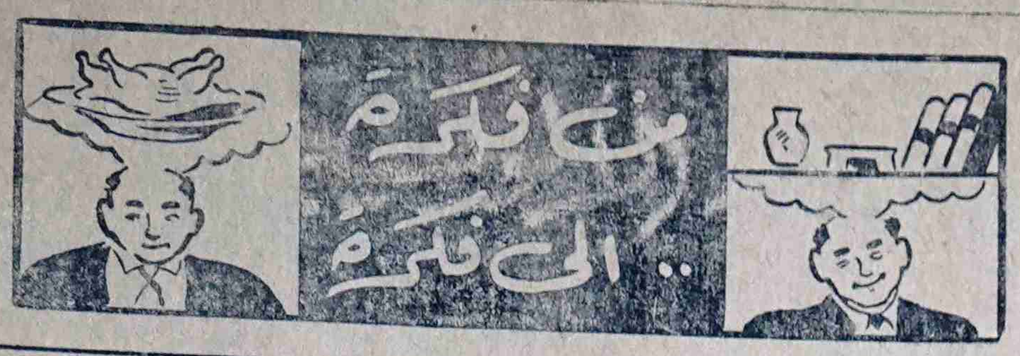

يكتبها هذا الاسبوع « الزميل »

لمن الارض ؟ !

هذه الارض التي تخطط كل يوم كيف توزع ؟! ولماذا تورع بهذه الطريقه !؟

انني كلما اعرف ان ارضا جديده ستخطط تنقبض نفسي والساحات حول المكلا بالذات توشك ان تنتهي ودون ان نستفيد منها الفائده المرجوه . . والمنسوبه لى خطه حتى شبة خطة عامه

المكلا مليئه بالتجارين والحدادين مثلا . . وهم منتشرون في كل الشوارع تقريبا . . والازعاج من طبيعة عملهم دون شك . . فهل فكرنا في تحديد ساحه وتخصيص منطقه لصناعاتهم بعيدا عن المساكن ؟ الجواب لا . . لم يفكر احد في ذلك . . وساحات الارض في حكم المنتهه .

هذه ناحيه . . والناحيه الثانيه ان الارض توزع دون ان يحكمها نظام . . الفقير اذا تحصل على قطعه في الارض فهي عشرين قدم في اربعين وفي منطقه « الجول الاسود » مثلا .

« والمعتبر » قطعه اكبر وهي ضعف الاولى غالبا وفي منطقة مثل جول الديس . . واو في اى مكان بارز هل حدث مثلا وان تحصل مراسل او حمال على قطعه ارض فى جول الديس . . الجواب كلنا يعرفه .

لماذا مثلا يربط توزيع الارض بمستوى الشخص وما هى العلاقه بين مستوى الشخص الاجتماعى ومستوى قطعة الارض .

هذه ناحيه والناحيه الثانيه ان الارض لا تعطى « بالبيع او الاجار » الا لابناء البلاد او من يحمل جنسيتها وهذا هو عين ما يحدث في كل بلاد العالم ولا يكفى ان ياخذها شخص لمجرد انه مكث في البلاد مده طويله ان حصول شخص بهذه الحال على قطعه من الارض وهو يحمل جنسيه اخرى له معنى اخر ومعناه اننا نقدمها لحكومه اخرى وليس لمجرد شخص اجنبي .

ارجوا الا تغفل الحكومه هذه الناحيه .

● المكلا ، مدينه صغيرة . . وشوارعها ضيقه والازعاج فيها كثير ، والاسباب في هذا متعددة منها ان البعض فينا وربما أغلبنا لا يحسن استعمال الراديو مثلا وعندما يفتح الراديو يحاول ان يصل بالصوت فيه الى أقصى درجاته كأن لسان حاله يقول ، الدارداري . . ويحضرني مثل « أجنبي » يقول ، ان حرية المرء في ان يمد يده تنتهي حيث يبدأ أنف الرجل . . اين نحن مما يذهب اليه هذا المثل

● تذكرت أنا اكتب هذا انني قرأت مره ان عربيا كبيرا سافر الى بريطانيا ونزل في فندق بضواحي لندن وفي أول يوم النزول طرق عليه عليه الباب نزيل آخر . وعندما فتح له العربي الباب اخذ النزيل الانجليزي يسأله عن مواعيده في الاكل والنوم والخ . . في حياته اليوميه وبعد ان اتم اسئلته اعتذر للعربي وقال له ان لى ثلاثة أطفال يريدون اللعب في حديقه الفندق التى تشرف عليها غرفتك وانا اريد أن اعرف الوقت المناسب للعبهم حتى لا يقلقوا راحتك . واتفق الاثنان على ان انسب الاوقات لذلك هو حين يغادر العربي الفندق الى العمل او الفسحة صباحا .

وعند ماعاد العربى الى بلاده كتب يقول : لقد وفر على هذا الرجل الشجار مع ابنائه ومعه بالتالى . . ثم انه وفر على صاحب الفندق الكثير من المشاكل ، واعطى لي فكره واضحه لما وصل اليه الانجليز من تهذيب في بلادهم !؟ ثم تساءل بعد ذلك عما كان سيحدث لو ان ذلك كان في مدينه عربيه فكروا معى . ماذا سيحدث ! ؟

● سكان المنطقه القعيطيه في الداخل يلاقون صعوبات كثيره بسبب الحصول على جوازات السفر الى الخارج ، وقد حكى شخص منهم ان المطالب بجواز السفر يضطر للدخول الى المكلا وهو بالتالى يتكلف مصاريف سفر ذهابا وايابا بين بلاده والمكلا ومصاريف « نزله » تقل أو تزيد حسب المدة التى يستغرقها منه اخراج الجواز . . تصل هذه المصاريف الى مابين المائتين والثلاثمائة شلن وفي الامكان توفير هذه المصاريف وما يلاقونه من تعب لو ان صرف الجوازات لهم تحول الى مكتب النائب في شبام وارساله لادارة المستشاريه في سيون .

نرجو من السيد مدير الجوازات والهجرة أن يفعل شيئا لهؤلاء .

● على فكرة العيد على الابواب وكل عام وانتم بخير .

وربنا يبدل الاحوال باحسن منها .

المكلا : « الزميل »

نحن وشركة خطوط عدن الجويه بحضرموت

لقد حدا بى الى الكتابه عن « شركه خطوط عدن الجويه » ما قرأته في افتتاحية رئيس تحرير صحيفه الرائد الغراء العدد (١٨) وضربه المثل بهذه الشركه في اهمال حق المواطن الحضرمى واستغلالها له ابشع استغلال .

ان الحضرمى المقيم في عدن او الواصل اليها من مهجره في طريقه الى مسقط راسه عندما يريد ان يسافر بطائرات خطوط عدن الجوية يلقي عنتا شديدا وقد يضطر الى التردد على مكتب الشركه هنا فى عدن عشرات المرات حتى يظفر بمقعد ويعطى تذكره ، واذا اسعده الحظ بهذا المقعد واعطى هذه التذكره طلب اليه اولا دفع ١٥٠ شلن تقريبا ثمنا لتذكره السفر بينما كان فى الماضى يدفع مبلغ ستين روبية اى تسعين شلن افريقى واذا سال عن سبب هذه الزياده لا يجد من يجيب ثم يعود لملقى نظره ان المتاع المسموح له به لا يزن الا ١٥ كيلو بينما كان فى الماضي يصرح له بـ ٣٠ كيلو فيسأل عن السبب ولا من يجيب .

اما الخدمه خدمة المسافر اثناء الرحلة جوا فلا وجود لها البته ولا يجزنون ، حتى شربه الماء لا يجدها المسافر منذ تقله الطائره من مطار عدن حتى تهبط به فى مطار الريان بالمكلا .

اننا نشكو من هذه المعامله مثل الشكوى ونلفت نظر مسؤلي هذه الشركه كما نلفت انظارهم الى المعامله التى يلقاها منهم الذين يشحنون بواسطتهم بضائعهم ، وفداحه الخسائر التي يتعرضون لها وارتفاع الاجارات بالنسبه لما كانوا يعهدونه وليس من الحق فى شيء ان تستغل هذه الشركه فكفانا ان مصيرنا قد ربط بها لفتره قيل عنها انها خمس عاما لا يسمح فى غضونها لايه شركه طيران اخرى مهما كانت هويتها

عزيزي الرائد

كل ما ينشر في هذا الباب : لايعبر بالضرورة عن رأي الصحيفة وانما يعبر عن رأي صاحبه فقط

طاب مفتوح الى :

رئيس «نادي كوكب الصباح الرياضي» بالشحر

سيدي الرئيس :

انه ليس في نيتي كتابة هذا الخطاب المفتوح ولكن ماحيلتي في الظروف التي تحيط بنا نحن اعضاء نادي الكوكب بالشحر) توحي لي جدوى التحدث اليك، اذانه ليس لك امر نافذ ولربما ان القراء الكرام سيعجبون من هذا المنطق الغريب . ولكنها الحقيقه المؤسفه .

انني لاأغالي ياسيدي الرئيس أصف نادينا (بالكوكب الدهش) فسلوك الاعضاء واللجنة هو الى الدهشه والاستغراب .

ولنضع النقط على الحروف مبدأ ، فنحن عندما نتحدث عن انفسنا نقول دائما اننا نادي يسعى لتحقيق اهدافه باتباع دستوره . . فهذا كلام جميل . ولكن من اهداف النادي اننا نقيم الحفلات والسهرات ذات غير الغرض نؤوب الى بيوتنا نصرخ بملء حناجرنا باغاني المديح والتشبب بدخل الشحر دخول الظافرين

ثم هل من اهداف النادي ان نسهرلت للمتزوجين من اعضائه نكلف بقيه الاعضاء ثمن اضاءة المهرجانات ؟ هل تنص مواد الدستور على ان نخذ من بعض اندية اصدقاءلنا ومن بعضهم اعداء ولو كنا المشين نحوهم ؟

فمثلا لماذا نعاقب كل عضو بنادينا ضمن «فريق شباب الجنوب» ونوقف اللعب بميداننا ؟ ولماذا تقرر اللجنه منعنا بعدم اللعب مع الفريق الاخر عندما نكون غير واقفين من اللعب ؟ فهل هذا من اهدافنا ؟

ثم لماذا كنا نماطل شباب الغيل في التباري معهم ، واخيرا نرسل اليهم فريقنا الثاني سيجاري شباب الجنوب ، ولذلك فلن نتمكن من مجاراته ؟ يالها من مهزله ، لماذا كل هذا الكذب ياسيادة الرئيس ؟ لماذا لا نقول لهم الحقيقه ، وتكشف لهم مخوفنا من الهزيمة ؟

اننا كنا نستخف بشباب الجنوب والمفروض ان نكون [illegible] بنا سنغلبه بدون شك بخمس اصابات وعندما قدم لنا فعلا شباب الجنوب ، قبلنا ولم نهيىء له الفريق الثاني كما حق ان تحدثنا ولكن الذي حدث اننا باريناه بفريقنا القوي الاول ، واتضح لنا ان شباب الجنوب مناضل قوي . غلبنا باصابة التعادل التي أحرزها .

فغضبنا وصرخنا لهذا النصر الذي سجله شباب الجنوب ، ولكي ننفس عن هذا الحقد او حينا الى مندوبنا ان يتحدث باسمنا في الحفلة التي اقيمت تكريما لنا ليهاجم الحكم ، ماذنب الحكم ؟ ولماذا نسمح لاشخاص غير مسؤلين بالتحدث باسمنا؟ من المسؤل ياسيادة الرئيس عن هذه الفضيحة ؟

وحدا بنا الغضب الى ان نشيع بان نادي شباب الجنوب جلب لاعبين من المكلا ، ونصف هذا بانه يبعد الشقه بين الناديين . ترى هل هذا الذي يبعد الشقه ام انه سماحنا لشخص غير مشترك باللعب ضمن فريقنا . لقد فعلنا نحن ذلك ولم ننكره على انفسنا . وأنكرنا على النادي الاخر وجود لاعبين من المكلا هما في الحقيقه مشتركين بهذا النادي .

هذه امثله لسلوكنا المشين مع الاندية وهناك سلوك آخر مع اعضائكم فلماذا مثلا استقال «كبتن» الميدان من عضوية النادي وهو اللاعب المخلص النشيط .!؟

وبعد ياسيادة الرئيس . فنحن فعلا بلاد مدهش أليس كذلك .

وأليس ادل على هذا ان النادي يسير بدون ميزانيه تتحكم في امواله لاتبتسموا ياحضرات القراء فهذه الحقيقه ، ولن يستطيع رئيسنا الموقر ان ينكرها انى ذكر انه كانت لنا ميزانيه قبل سنتين ثم لم نسمع بغيرها . ولقد وردت الينا تبرعات من الحجاز واخرى من تجار الشحر . ترى فيم صرفت ؟ هلا وضحت لنا ياسيادة الرئيس ؟ ارجوك تتكلم . فاني في شوق للاجابه .

واذكر ياسيادة الرئيس ان هل يذكر اعضاء اللجنه الكرام هذا هل يذكرون (التيس) الذي فاض في رحلة تبالة ؟

آسف ياأصحاب السعاده « اعضاء اللجنه » فلم اقصد ان اذبح شهيتكم للحم ولكن شهيتي مفتوحه لاصلاح النادي .

وكلمه اخرى ياسيادة الرئيس هل لنا نحن نادي الكوكب بالشحر دستور فكل ماأعرفه انه توجد لدينا نسخه من دستور نادي كوكب الصباح الرياضي بالمكلا ، فهل ياترى نحن نادي مستقل بذاته أم نحن فرع من ناد كوكب المكلا ؟

فارجوك ياسيدي الرئيس ان تجيب . . والى اللقاء في مقال آخر .

الشحر : « المخلص للنادي عضو »

تمهل واعرف الحقائق

ياخالد عبدالعزيز

لقد اطلعت على مقالكم الذي نشرته «صحيفة الرائد» في عددها العشرين واستغربت كثيرا لان أجدك - انت ولاشك المثقف تشوه الحقائق ، نعم ياأخي انني احب ان اكتب اليك لاقول

انت تعرف ياسيدي والكل يعرف جيدا أن نادينا لم يظهر الى الوجود ، وانت تعرف ياسيدي اننا لازلنا في اول الطريق الطويل الذي يجب ان نصل الى نهايته مهما كلف الامر وقد فكرت كثيرا قبل اكتب هذا الرد وارجو منك ان تعذرني اذا كان هناك اي خطأ في القواعد اوفي تركيب الجمل ، انني احذر لتلك الذين لايعرفون سوى ، جاء زيد وذهب عمرو نعم فكرت كثيرا ولم اشاء ان اقدم على الكتابه ، ولكن هناك احتمال من اثنين جعلني اقدم عليها .

الاحتمال الاول هو ماهي النتيجه التي قد تتمخض عن سكوتنا وعدم الرد عليك والجواب لاشك واضح وهو ان اخواننا لنا قد يصدقون ماقلت فيتهموننا بذلك واخواننا قد يفهمون الخطأ ويظنونه صحيحا وهنا نكون قد تحصلنا على اعداء ومعارضين لنا [illegible]

عند ماتصل الى ثغر الجنوب «عدن»

فاقصد : مستودع الجفري

لصاحبه : السيد عمر بن حسين الجفري

سوق الطعام — عدن

تجد احسن اصناف . القماش حرائر ، قطنيات اصواف ، اجواخ ، نايلون ، ساتين ، الخ

وستجد اعلا انواع التنبر ، واجود انواع العود ، وارقى انوع العطورات

مستودع الجفري - عدن

سوق الطعام . ص . ب : ٧٦٥

يرضي ذوقك . . ولايرهق جيبك

GIFRI STORE

(KAHNA BAZAR) P. O. BOX 765

CRATER — ADEN

اعلنوا عن بضائعكم في (الرائد)

سوف تدخل على نفسك البهجة والسرور

اذا فرشت منزلك بالشمع الحديث :

كورفلت

CORFELT

جميع الطبقات تفضل استعمال شمع كورفلت

كورفلت

الشمع الذي غزا جميع بلاد العالم

وصلت الى المكلا لأول مرة تشكيلات لطيفه من شمع كورفلت

اطلبه من جميع المحلات التجارية

أو من الوكلاء الوحيدين :

السادة حسين بن الشيخ ابوبكر واخوانه

(المكلا حضرموت)

مستودع باكرمان وشركاه

يوجد لدينا اقمشة انواعها ، صواريم جاوي ، وشروط حرير اشكال منوعة ، وساعات يدوية أتوماتيكية وارد المانيا اسعار مقبوله ، نزاهة في المعاملة ، مباشرة تامة

وكلاء بالخدمة موردون مصدرون

للعنوان .

● جاء في النشره الاخباريه اليوميه لمديريه الصحافه والنشر، ان وزير الصحه السعودي الدكتور [illegible] قد قام بالاتفاق مع عدد من كبار الاطباء بالجمهوريه العربيه المتحده، للعمل في جده والرياض والظهران في [illegible] عمل بس، الأنف و[illegible] والحنجره

الحالات المرضيه التي تستدعي اشرافهم عليها وقد وصلوا الى جده وهم الدكتور [illegible] والدكتور احمد حافظ موسى اخصائي [illegible] والدكتور [illegible] اخصائي [illegible] الرياض المطلق [illegible] الجراحه والدكتور [illegible]

المشمع الهولندي الشهير

على الدوام تجدو لدينا افخر وجميل انواع المشمع الهولندي الشهير في جميع انحاء العالم، انتاج وتوزيع:

شركة «بلتوم» BALATUM الهولنديه

ان غرفتك أو مكتبك سيبدو في ازهى حله واجمل منظر اذا فرشته بالمشمع الهولندي، ذي الألوان المتعدده التي تناسب ذوقك. اقصد محل الوكيل الوحيد في حضرموت.

محمد سالم باشنيني

العنوان. ص. ب (٨) المكلا - حضرموت

مستعد لتوريد طلباتكم مقابل الخدمة فقط.

أعـــــلان

تتشرف وتعلن المسافرين عن مواعيد وصول البواخر الى ميناء المكلا خلال شهر رمضان وشوال ١٣٨٠هـ

الباخره	من	الى	التاريخ
وقابو	الخليج	عدن ومقدشو ومباسه وزنجبار ودار السلام	٢٦ رمضان
وان ربيك	السواحل	دبي والبحرين وقطر والكويت	١٤ شوال
ويكيلو	الخليج	عدن مقدشوه مباسة ودار السلام وزنجبار	١٥ شوال

لحجز تذاكر السفر اتصلوا بمكتب

راشد علي بهي غلام حسين

وكيل الخاص

* اخبار من السعودية *

اطباء اخصائيون من الجمهورية العربية المتحدة يصلون الى جده

والدكتور محمد الظواهري الامراض الجلديه والدكتور صلاح الاحمدي جراحه القلب والصدر والدكتور عثمان سرور جراحة الاعصاب والدكتور اسماعيل الدباغي جراحة السرطان والدكتور زكي الرملي امراض القلب والدكتور محمد مصطفى رضوان التخدير الدكتور عبدالمحسن سليمان اخصائي في العيون.

هذا المعروف أن هؤلاء الاطباء الاخصائيون سوف يتناوبون العمل في حدود اختصاصهم بين الرياض جده

مكرمة سعودية كريمه

● رفعت المدعوه آمنه بنت ابراهيم الحضرمي المقيمه بالليث التماسا الى جلالة الملك سعود جاء فيه ان ابنها البالغ من العمر ثلاث عشرة سنه كان يلعب مع بعض رفاقه من الغلمان الصغار وقد حدث ان سقط فوق صبي يدعى ابن زاهر وهو جالس على الارض فتأثر الصبي من جراء السقطه ومات بعد يومين وعرضت قضية الغلامين على المحكمه فقضت على والد الغلام بدفع الدية «وقالت في عريضتها انها عجوز عمياء لاتملك شيئا والدافعي تلتمس من جلالته ان يدفع هذه الديه عنها وقد لبى جلالته طلبها ودفع الديه البالغ قدرها ستة عشر الف ريال من جيبه الخاص. رحمة بهذه الارملة الفقيره.

الزراعه والتصنيع في العربيه السعوديه

لقد كان الغاز الطبيعي في المملكه العربيه السعوديه ثروه ضائعة تبدد وتحرق ولكنه بعد نشاء شركة الغاز التصنيع السعوديه اصبح موردا هاما تستفيد منه البلاد في شئون الحياة العامة سواء في المنزل والمصنع هذا وتعباء منتجات هذا الغاز في سلندرات خاصة لتسهيل الانتفاع به في كافه انحاء المملكه.

وتشجع الحكومه الحركه الصناعيه باعفاء اداواتها من الضرائب الجمركية تسهيلا لاستيرادها ومن الصناعات التي تطورت اخيرا في المملكه السعوديه صناعه وبناء وعماره سفن وقد انشئت من اجل هذه الصناعه ترسانات بحريه اهمها ترسانه جده التي كان باكوره انتاجها الطراد - احد -

ومن جهة اخرى فان مجال الزراعه اصبح مجالا واسعا بفضل المساعدات التي يقدمها جلاله الملك سعود للمزارعين فقد استقبل ميناء الدمام خلال هذا الشهر وحدة من الحصادات والدراسات يبلغ عددها اربعا وعشرين وقد اشتراها الملك سعود من ماله الخاص واستقدمت بواسطه امانة الرياض من اشهر مصانع اوربا ومن الاحجام الضخمة وهي تحصد وتدرس في الساعه الواحده ما بين اربعة وخمسة لآف كيلو اتوماتيكيا وسيتم توزيعها قريبا على المزارعين تشجيعا لهم.

المطالبة باصلاحات جذرية في الجمعيه الخيريه «بقيه»

معالي وزير السلطنه القعيطيه - المحترم

تحية:

لقد مر على انشأ الخيريه في هذا الوطن العزيز ردح من الزمن وكل فرد من الشعب قد ساهم ولازال يساهم عن طيب نفس معتقدا تاسيسها للاغراض السياميه وان الامة ستجنى ثمارها طيبه مباركة. فاصبحت ضريبه تدفع في الجمارك باسم الخيريه وقد اختلجت الشكوك قلوب الكثير من المواطنين هنا وفي الداخل وفي المهجر منذ وقت طويل انها ليست بحتا كما كانوا يعتقدون. ولكي نتفادى الشبهات فقد رأينا لزاما علينا بحكم الواجب الديني والانساني في الوطن استطلاع الحقيقه والمحافظة على سمعة الدولة والبلاد ان تظهر هذه الخيريه بالمظهر الصحيح للاغراض الساميه والمقاصد الحسنة حتى لايشوبها غبار وتقوى روابط الثقه في من يهمهم الامر من المسؤلين عندما يناصرون المبادى، والمطالب السليمة لمنفعه البلاد والعباد وعليه مبدئيا ومستعجلا باسم العداله - نرجو معاليكم المطالب الاتية.

١ سحب جميع، ماليه الخيريه في اسرع وقت من الزمن من القرديه لتودع في البنك باسم الخيريه ولايصرف منها شيء الا بموافقة الهيئه وعلى الهيئه تعيين لربعه اشخاص للتوقيع على الشيكات التي توافق على صرفها ولاباس بابقاء الفين واثلاثه الف نقدا في صندوق الخيريه للصرفيات المستعجله بموافقة الهيئه.

٢ ابدال الهيئه السابقه لكي يفتح المجال لغيرهم من ذي الكفاءه ليحلوا محلها ويساهموا في تحمل المسؤليات وخدمه بلادهم واخوانهم المواطنين.

٣ جميع التصرفات الغير الصحيحة تقع مسؤليتها على المتصرف؟

٤ اصدار نشرات هامة في كل ثلاثه اشهر عن اعمال الهيئه هذا ماترجوه في المقدمه مستعجلا والامل الوطيد في تنفيذه وننتظر جوابك

اول مضيفة عدنية «بقيه»

اما بلاغ خطوط عدن الجويه يشير الى ان الخطوط الرئيسيه [illegible] لسياسه هذه الشركة تختلف [illegible] عليه الحال هنا في حضرموت من [illegible] تقديم المواطن على غيره حيث يسير [illegible] الهندي هنا على سياسة تفضيل الا[illegible] ولو كان من جزائر واق الواق [illegible] وقد جاء في بلاغها الانف الذ[illegible] وقت طويل وخطوط عدن الجو[illegible] تحاول ان تشجع فتيات عدن [illegible] المزيد من المعرفه والخبره في [illegible] الطيران ويقول البلاغ «ان [illegible]

اعـلان

احمد وعلي حسين الوجيه

صندوق البريد ٣٨٢ عدن بلاد العرب

تجار عموميون وكلاء واصحاب بواخر وكلاء لعدن والمحميات واليمن

سيارات حمل وحراثات انترناشنل المشهورة

سجاير فيليب موريس ذات الشهرة العالميه

وكلاء اطارات ميشلين لعدن والمحمية الغربية واليمن

كافة الاستفسارات

عـــواصف الخـــريف

(٢)

« الى الذين يتخبطون في ظلام الحياه . . اهدي
هذا القبس من النور لعله يهديهم الي سواء السبيل »

بقلم : الاستاذ عبد الرحمن الملاحي

وتناول الاربعه كاساتهـــم ، سعيد فم لم يشربها بل اسرع كاسه الى النافذه ودفق مابها .

فصاح احمـــد :-

- ماهذا ياسعيد ؟ لم لاتشربهـا ؟

- كنت اريد الشرب ثم عدلـت ن ذلك فدفقتها .

- انك غريب ياصديقى لقدشربت سك قبل هنيهه جرعه واحـــده . كانك من مدمنيها ثم ها انت تعدل شربها كانك تكرهها .

- أجل ياعزيزى لقدعدلت عـن بها لانى عدلت ولاحاجـة لى ان يل اكثر من ذلـــك .

وبدت الصرامه واضحه عـلى ولايه بينما استولت على احمد امارات دشة والاستغراب فمحاها سعيدبقوله .

- لقد منعنى من شربها الشرطى .

- اى شرطى ؟

- شرطى المرور الذى يكمن في سى ان هذا الشرطى مسيطر عـلى ى انه يستطيع ان يوقفنى عندحدى عند رى ان ماسأقوم بـه خطر عـلي له السيطرة علي نفسى تماما مثـل طرته عـلى المرور .

- هل معنى هذا انك انت الوحيد ذى تحتفظ بمثـل هذا الشرطى؟

- لاأبدا كل فرد لديه مثل هـذا شرطى غير ان هؤلاء الشرطه يختلفون مدى قوة سلطاتهم .

وخيم الصمت على الغرفه وبدأ كل يهرش رأسـه وكان الجميـع كرون في هذا الكلام الذى تفوه به ثم قطع احمد الصمت قائلا :

- سعيد .. انى في حاجة اليك .

- تحت امـــرك .

- مع السلامه ياحمود . هاك قيمة شربناه . طابت ليلتك .

- مع السلامه . ان الرقابه خانوق ـــق كل مرتـــاح .

فابتسم سعيد ومد يده لحمـــود صافحا وقـــال .

- لاتقلـــق ، ان الجسم المخـدر شعر بوخز الابر ، طـابت ليلتك

وفي الطريق قال سعيد :

- انى اعرف محمود هذا ، ولقد ان سهرت معه وشربت الخمـــر حبته ولكنى استطعت ان اتخلص ـــه عندما وجـدت ان الخمـــر تزيد نى الابؤسا وكآبه .

- اذن قد جـربت هـــذا قبلى ، كن يبدو انك أقوى عزيمه منى ، انا فضعيف فلقد ادمنت الخمـــر نت اريد من ذلك ان اعين نفسى

وراء الخمر والقمار واهمل تجارتي حتى كادت كاتبى تفقد اهميتها

- انى علم ذلك وستفقدبدون شك مركزك بفعلك الاهوج هذا

- ليت لى جنديا مثلك اذ الاستطاع ان يوقفنى عند حدى .

- لقد قلت لك انك تملك مثـــل هذا الشرطى ولكن ياعزيزى قـــد سلبته جميع سلطاته عزه ان شئت ففى امكانه ان يعينك .

- ساحاول ارجـــو ان لاتغضب منى .

- اذهب واستمتع بنـوم هادىء انك مريض في حاجه الى العـلاج .

وافترق الصديقان وذهب الى كل منزله .

* * * *

العاده السيئه غالبـا ماتتملك من نفس معتادها مهما زمجر الضمـــير واوعد وحذر العقل وانذر ، ولكنه الشر يجد في النفس الضعيفه مرتعـــا خصبا ، ومكانا امينا لينمـو فيـــه ويترعرع ، بل ان النفس البشريه قد زودها الله بعنصرى الخـــير والشر . ولكل عوامل تبرز في البيئة المناسبه والتربه الصالحة لهـا ، وحينئذ يبدو الشر تنينا ضخما .

بينما يبدو الضمير او النفس قزما ذا صوت ضعيف لايهتم به .

فاحمـــد لم يكـــن من اولئك الاشخـــاص ذوى الارادة القـويـــة الصلبه ، فهو رغـم اقتناعـــه برأى صديقه لم يكف عن شرب الخمر بل انساق وراءها مع فارق بسيط هـــو انة ترك الذهـاب الى بيت محمـــود وجلب كل مايحتاج اليه من انـواع الخمر المعتقه الى حجرته الخـاصه فى منـــزله .

فغرق في شربهـــا حتى اذنبـــه وانقطع عن رفقائه ، لزم منزلـــه لايفرق الكاس لحظه ، وهو البديهى وهو في هذه الحالة ان يهمل تجـارته تاركا اياهـا تحت اشراف مـــدير عمـــاله الذى يئس من اصلاح أحمد وضاق ذرعا بمطالبه المتعدده وتعب من جهاده المضنى المرير في سبيـــل حفظ كرامته ومستـوى مركـــزه التجاري لكن السفن غالبا ماتتحطم تحت ضربات المـوج التى تثـيرها العواصف والزوابع وكما تتحطـــم السفن كذلك تحطم مركز احمـــد التجارى ، وتبددت امواله ، وأقفل مكتبه واسرع اليه المدير صائحا :-

- أحمـــد . . هـــل ان لك ان تصحو . ؟

- وهل ترانى نائـــما . ثـــم ماالذى أتى بك؟ ألم أقل لك مرارا انك مفوض عنى للعمل في تجارتي ارجوك لاتستشرني في شيء اعمـــل مابدالك دعنى وحدى استرح

- لقد اتى اليوم الذى يجب ان تترك فيه راحتك ياأحمـــد . . انك الان في حاجة للتعب لتكسب .

- لاشك انك تمزح . . هل اخذت لنفسك اليوم اجازة ؟ تعـال بجانبى واشرب كاسا من هذه المدام فانها تثـير في النفس احساسا بالفـــرح

- أسمع ياأحمد . ليس هذا أوان المزاح . . لقد اتيت اليك لأدفـع اليك مفاتيح مكاتبك التجاريـــه لا لأشرب كاسا من الخمر .

- ولكن لماذا ؟

- لانى لاأحب ان اكون مـــديرا بدون اداره .

- انت لازلت تمزح .

- ياللمسكين . لقد أعمت الخمر بصيرتك . واردت بك الى اسوأ المصير

(البقيه على صفحة - ٨ -)

وكالات شهاب للتامين

للتأمين والتجارة (المحدوده) عـدن اكبر وكالات مؤسسات التأمين في منطقة البحر الأحمر .

متعاملون في كل أنواع التأمين

للاستفادة اتصلوا بهم شخصياً في شـارع الملك سليمان ـ عدن أوبرقياً بعنوان « شهاب » اوتلفونيا برقم ٣١٤١ ستجدون المعاملة الحسنة والاسعار المعقولة مع الضمان الكامل .

اعلان

اطمئن على جهاز لراديو بعد اليوم

فان راديو بديع

يضـــع خبرته في خدمتـــك دائـــما ، اتصل عند الحاجه بالمهندس

«حسام محمد محمد الايراني»

عمارة بن كوير برع السدة ص . ب ٩٥

المكلا ـ حضرموت

محلات باعلى للصياغة

اصاحبها احمد عبدالله باعلى واولاده

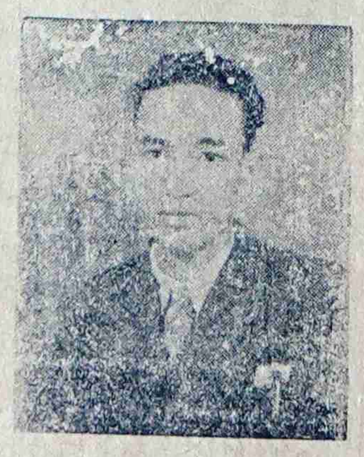

بالحارة ـ وبرع السدة تقدم افخر انـواع الحلي الذهبية الظريفه على جميع اشكالها باسعار معقولة وضمان دائـــم

تلغرافياً : باعلى

ص . ب رقـم ١٢١

المكلا حضرموت

لزيادة اقتصادياتك وترقيـــة نفسك وحفظـا لمـــاليتك لك ان تختـــار المحركات

المنازه نـــوع :

محركات بيـــتر

ارمسترنج سيدلي

من منتوجات اتحاد هاوكى سيدلى

المحركات التى حازت الشهره في انحاء المعموره وقد صممت هذه المحركات خصيصا لاقطار الشرق الاوسط الحاره وقد امتازت بانها تعمل لجميع الاغراض الزراعيـة والصناعية والبحريه وللانارة وغيرها .

وما عليك اذا اردت المعاينه او الشراء الا ان تتصل بوكالة:

عوض سالم باعبيد واولاده

المكلا ـــ عدن ـــ الشحر ـــ شـــام ـــ ميفعـــه ـــ بيحـــان ـــ واليمن

عواصف الخريف « بقيه »

يا هـذا . . معد ما انتهيت يا أحمد كتاجر لقد اقفلت مكاتبك التجاريه وهم الدائنون يطاردونني .

— لا يمكن ان يكون هذا ؟ — ياعزيزي . عد لي رشدك أح من غفلة هذا الـ لقد

— لماذا هذه المطاردة ؟ لا أذكر اني استدنت من احد حتى يطاردني .

— انك يا أحمد لاتعي وها أنت تحدثني الان شبه اعي

— . اوه لقد صدعت راسي بهذه الكلمات لاتحدثني في شؤوني الخاصه فليس هذا من شانك .

— اراه منك يا أحمد انت عنيد مكابر لقد اتيت اليك الان لأنبئك بانك اصبحت لاتملك شيئا غير هذا البيت الذي تسكنه . وهذا كله نتيجه سلوكك السيء ونهض أحمد من مقعده ونظر الى المدير نظرات الغضب وقال .

— اسمع ايها المدير . اني اتهمك باختلاس اموالي .

— انا . . ؟ سامحك الله .

— نعم انت ياخائن انت ايها اللص القذر . انت الذي بدد أموالي واختلسها وصرخ احمد بكلمات السباب والشتائم وقد حمر وجهه واختلجت عضلاته واصبح في حالة عصبية شديدة واضطربت رجلا المدير وتلعثم لسانه ولم يدر مايقول واخيراً قال .

— اسمع يا أحمد . . لقد اتعبني الحديث عن اصلاحك وتنظيم اعمالك فقاطعه أحمد ثائرا مضطربا .

— لا تحاول تهدئتي ايها اللص ساحاسبك انت مجرم

— انك لن تستطيع اثبات التهمه اني املك من السندات ما يؤيد قولي خذ مفاتيحك مع السلامه لا اريد العمل قم بنفسك ايها السكران لاداره العمل وستجد الملايين مكدسه في خزينتك .

— اتهزأ بي تعال يا مجرم لا تحاول التهرب من مسؤليتك ستلقى جزاءك ياخائن .

وتقدم الى المدير يحاول الامساك به وعيناه تقدحان شرر فتصدى له وقبض على مقعد بجانبه وصرخ فيه .

— مكانك

وارتمى احمد على مقعده متخاذلا وجعل يهذي ويتمتم بكلمات لا يتبينها المدير فهم هذا بالخروج نفقر احمد من مكانه وصرخ ثائرا

— تعال ياجبان لن تفلت من يدي سأريك كيف يجزى الخائنون

— احمد عدالي رشدك ان هذة الثورة لن تجديك نفعا

— سترى

وتناول المقعد وهوى به على راسه فمد المدير يديه محاولا حماية راسه ولكن احمد كان اقوى منه واسرع فضربه على راسه والقاه ارضا

— الى الجحيم ياخائن الى الجحيم انا بطل انا غني انا . واقتحم الغرفة على اثر العراك اربعه رجال فصرخ بينهم احمد

— انظروا لقد قتلته اليس هذا جزاء الخيانه هاهنا قتلته قتلته

وجعل يرقص

ونظر الرجال الى بعضهم ووقفوا جامدين ورأوا انهم وراء مجنون خطر فانسل احدهم الى الخارج بينما تحدث معه الباقون يحاولون تهدئته دون ان يجرؤ احد منهم على القبض عليه وحضر رفيقهم الرابع ومعه عدد من رجال الشرطه فزمجر احمد وارعد وابرق وبعد محاولة شاقة استطاع الحاضرون الهجوم عليه والامساك به ووضع القيود في يديه ثم اخذه مكبلا الى مستشفى المجاذيب

(البقية في العدد القادم)

الاعتداء باطلاق النار على فتاتين

اعتدى مجهول في اعالي شعب جويره المشهور باطلاق النار من بندقيه فرنسيه كان يحملها على اثنتين من فتيات ال باقديم وقد اصيبت احداهما بجروح بالغة بينما نجت الاخري ونقلت المصابه الى الغيل لغرض الاسعاف الطبي ولكنها فارقت الحياه قبل وصولها الى هناك متاثره بجراحها

هذا ولم تعرف اسباب الحادث الغريب ويعزو البعض العمل الى لوثة في عقل الجاني لمخالفه الحادث لماجرى عليه القبلي منذ اقدم العصور .

وسياخذ التحقيق في هذا الحادث مجراه للوصول الى الحقيقه عن دوافعه الخ

ان الرائد لايكذب اهله «بقية»

تضطلع هي بهذه المهمه المقدسة والرياضه كما يجب ان نفهمها ليست ألعابا ومباريات ، وهزائم وانتصارات . انها قوه في الخلق ، وقوة في الجسم ، وقوه في العقل ، وقوه في الروح . انها سمي بمعنى هذه الكلمة المطلق اللانهائي .

هكذا يجب ان نفهم الرياضه ، وهكذا يجب ان نطبقها .

حسين محمد البار

سافروا على بواخر :

الخطوط البحرية السعودية

(الظهران) (ابقيق) (عرفات)

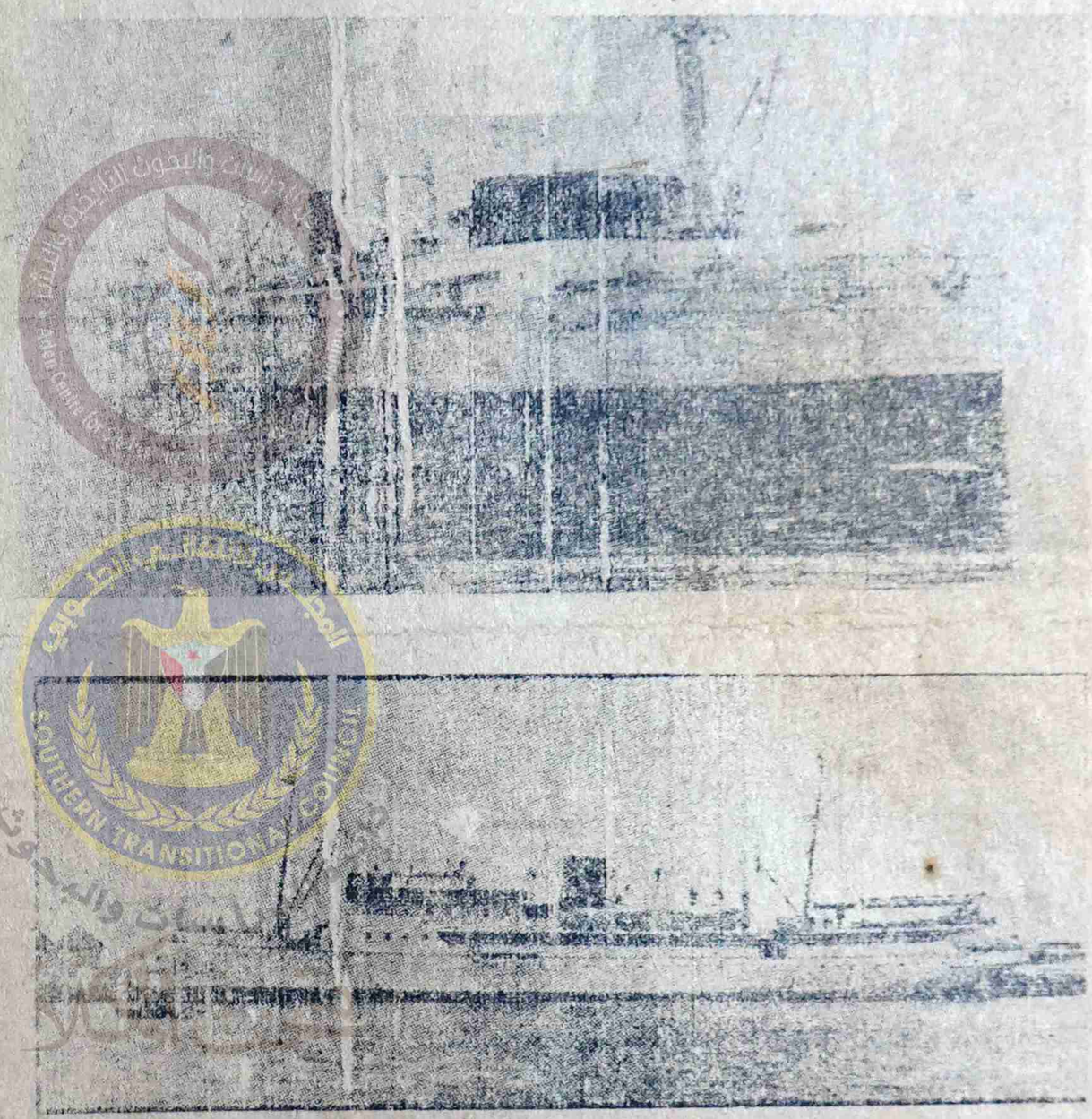

مهم جدا . تعلن الخطوط البحرية السعوية انه تقرر ان تقوم بواخرها الثلاث بثلاث رحلات الي المكلا وسيكون ميعاد الرحله الاولى يوم ١٨ شوال والرحلة الثانية ١ ذي القعده والرحله الثالثه ٢٨ ذي القعده وعندما تصل احدى البواخر الثلاث يوم ١٨ شوال فستبحر من ميناء المكلا في اليوم التالي لوصولها مباشره .

فعلى الراغبين في السفر الى الاراضي المقدسه ان يكونوا على اتصال بالوكيل الوحيد في المكلا

الشيخ عمر عبد الله باسويد واخوانه

المكلا (حضرموت) ص . ب : ٣٥

اشرب دائما : زمزم كولا — زمزم برتقال — زمزم ليمون

المشروب الوطني تعبئة مصنع التوفيق للشركة الوطنيه للمشروبات الغازية