مسئول كبير في الدوله القعيطيه يدلى بتصريحات هامـة حـول الموقف الراهن :

على موقف الحكومة البريطانية يتوقف نجاح أو فشل أية هيئة قعيطية تتولى الحكم في ظل الحمايه

لتحقيق المطالب التى يؤازرها الشعب والتى تعتبر هدفا هاما

الرائد

اسبوعية

قوميـة

جامعة

AL - RAEAD

(ثمن العدد) (بموجب ترخيص حكومي رقم ٢٩ - ٢٨ - ١٤) (٦٠ سنتا)

د ٢٥ الاثنين ٢٥شوال ١٣٨٠ هـ الموافق ١٠ ابريل ١٩٦١م السنة الاولى

تحقيـق صحفي تقـوم به الرائـد والطليعـه بالاشتـراك

في مساء يوم ٥ من هذا الشهر ، ولمناسبة زيارة وزير الدولـه مستعمرات ، ورفع مذكرة مجلس الدولة المنشورة بصفحـه (٥) ن هذا العدد ، فقد تقدم صاحبا صحيفتى الطليعه والرائد الى مسؤل كبير في الدولة القعيطيه ، وقدما اليه عدة اسئله ، تستوضح نقـاطا معينة . حول المذكرة المشار اليها . .

وقد اجاب على اسئلة «الطليعه » « والرائد» مشكورا فيما يلى :

(١) ادلى وزير المستعمرات الى اعطاء المجلس التشريعى صلاحيات طانى بحديث صحفى اذاعتـه مطلقـه . فـماذا تعنون بقولكـم ة لندن جاء فيه انه يرى وجوب « صلاحيات مطلقه » ؟ د ترابط معين بين دول المحميـه اجراء تعـديل في المعاهـدات ه مع السلطان . .فهل لديكم على هذا التصريح ؟

ج (٣) نقصد ان يكون للمجلس التشريعى . الـذى نسعى في تكوينه الكلمة الاخيرة النافـذه في تصريف شئون الدوله في حـدود الصلاحيات التى سوف يمارسها . . اما ماهو نوع ومدى تلك الصلاحيات فذلك ما سوف تحدده مصلحة هذه البلاد .

س (٤) ذكـرتم ان الحكومـه البريطانيه لم تبد استعدادا لتعـديل المعاهدات لاسباب لم تكن مقنعـة لديكم . فهل في الامكان التصريـح بهذه الاسباب ؟

ج (٤) ان نشر الاسبـاب في الوقت الراهن لن يخدم مصلحة عامه

س (٥) هل دار حديث بينكم وبين وزير المستعمرات عن احتمال انضمامكم الى الاتحاد الفيـدرالى لامارات الجنوب ؟

ج (٥) لا . . .

س (٦) لماذا لم تشر مذكرتكم التى تقدمتم بها لوزير المستعمـرات الى قضية استثمار الثروه البتروليه ؟

ج (٦) قضية البتـرول بنظرنا صفقة تجاريه ذات قيمة قوميه عظيمه وهى قيد العرض بالفعـل ونأمل ان تتم بالطريقه التى تكفل مصلحـة البلاد . . وعلى ذلك فاننا لانعتبـر موضوع البترول قضيه بيننا وبـين الحكـومه البريطانيـه كالقضايا الاخرى التى طالبنا بحلها .

س (٧) مـاذا سيكـون موقفكم فيما اذا لم تستجب مطالبكم؟

ج (٧) اننا ننظر الى مطالباتنا مـن الحكومـه البريطانيه بعين الامل في تحقيقها نظرا لعـدالـة مطالباتنا وان في موقف الحكومـه البريطانيه من هذه المطـالبات سوف يكون الاحراج لايه هيئـه تتـولى الحكم في ظـل الحمايـه البريطانية في الدوله القعيطيه اوسوف يكون الاخذ بيدها لتحقيق مطلب الامه وليس من اليسير القـول ان مثل تلك الهيئه الحاكمه سوف تجد الطريق امامها سهلا اذا سكتت عن هذه المطالـبات وبالأخص بـعد ان اصبحت هذه المطالبات هـدفـا هاما يؤازره الشعب .

س (٨) هل تعتبرون الوحده بين الدولتين القعيطيه والكثـيريه من بين مطالباتكم من الحكـومـه البريطانيه ؟ او انكم طلبتـم من الحكومه البريطانيـه تشجيعهـا والمساعده فيها ؟

ج(٨)الوحده الحضرميه التى ندعو اليها امر يخصنا ويخص الـدولـه الكثيرية فقط وان نجاح او فشل هذه الدعوة يقع في ايدى الحضارم وحدهم لذلـك لم نطلب من الحكومـه البريطانية العمل على تحقيقها لنا لان الوحده المفروضه التى لا تنبـع من اعماق الشعب لن تدوم ولكن نظرا لما للدولتين القعيطيه والكثيريه من روابط مع الحكومه البريطانيه فاننا بطبيعه الحال سوف نرحب بايـه خطوه ايجابيه خاليـه مـن الضغط او الاكراه قد تخطوها الحكومـه البريطانيه لتسهيل قيـام الوحـده الحضرميه ولذلك اشرنا في مذكرتنا المرفوعه للمستر مكلاود الى المساعى التي نبذلها في سبيل قيام وحـده حضرميه .

س (٩) هل ترون ان قيام وحدة بين الدولتين القعيطيه والكثيريـه سيؤثر على المعاهدات المبرمه بيـن السلطانين القعيطى والكثيرى مـن جهه والحكومه البريطانيه من جهـه اخـرى ؟

ج(٩)سوف تؤثر الوحده التى دعونا اليها على معاهدة ١٩٣٩ التي عدلت معاهدة ١٩١٨ المبرمة بين الدولتين القعيطيه والكثيريـه اذ ان هـذه المعاهدة تنص على ان اقليم حضرموت مكون من الدولتين القعيطيه والكثيرية ومن البديهي اننا بوحدتنـا سوف نكون اقدر على جعـل معاهـداتنا الاخرى مع الحكومه البريطانيـه متمشيه مع الرغبات الشعبيـه . . فالاتحاد قوه كما هو معلوم .

س (١٠) ماهو موقف السلطان الكثـيري من مشروع « دولـة حضرموت الواحده» الذى قدمه عظمة السلطان القعيطي ؟

ج (١٠) اننا نشعر ان عظمـة السلطان الكثـيرى من السلاطـين المستنيرين الـذين يرعون المطـالب الشعبيه قدسيتها . . لذلك فهناك تفاؤل ان ستلقى دعوة عظمة سلطاننا القعيطى الى مشروع «الدولة الحضرميه الواحده» قبـولا حسنا لدى عظمـة السلطان الكثيري . .

س (١١) اذا عـرض السلطان الكثيرى مشروع اتحاد فيدرالى في مصـالح معينه بين الدولتين كخطوة اولى نحو الوحده، فماذا سيكون موقف الدولة القعيطية من هذا العرض ؟

ج (١١) اى اتحاد فيدرالى بين دولتين قائمتين على الانقسام العشائرى معناه تعميق تلك التجزئه العشايريـه واعطاؤها طابعا قوميا مزيفا . . و ذلك بنظرنا يخالف الاتجاهات الواعيـه عندنا بحضرموت اننا ندعو الى الوحده لكى نقيم بحضرموت دوله ترتكز على قاعدة تقدميه مستعدة عندها من الشعب الحضرمى باسره بكل طوائفه وعشايره . . ان النعرات الطائفيه او العشائريه اثر من اثار الماضـى الذى ننظر اليه بعين الاعتبار لا بعين الاحتذاء او التدعيـم .

س (١٢) في حاله عدم توصلكم الى اتفاق مع الدوله الكثيريه بشـان مشروع الدوله الحضرميه الواحده، فما هى الخطوات التى سوف ترون اتخاذها بمفـردكم ؟

ج (١٢) سوف يحزننا كثيرا ان لا نوفق في تحقيق مشـروع الدولـه الحضرميه الواحده مع اخوتنا الحضارم بالدوله الكثيريه ولن يسعنا في تلـك الحاله الا ان نمضى قدما بمفردنا نحـو اهدافنا التى يريد تحقيقها لنفسه شعب الدوله القعيطيه وعلى الله الاتكال . . وعلى اي حال فاذا رفضت الدولـه الكثيريه عرض عظمة سلطاننا الرامي الى انشاء « دوله حضرميه واحده »فذلك سوف لا يؤثر على الروابط الاخويه والمصالح المشتركه القائمه بيننا وبين شقيقتنا الدوله الكثيريه . . وسنكون مدركين السبيل الذي ارتضوه لانفسهم وسيظل مشروعنا ـ مشروع الدولـه الحضرميه الواحدة ـ مفتوحا امـام الدوله الكثيريه ان تشترك فيه متى شاءت في المستقبـل .

مجلس الدولة يرفع مذكره هامة الى المستر مكلاود

رفع مجلس الدوله مذكرة هامة الى وزير المستعمـرات البريطانيـه المستر مكلاود اثناء زيارته القصيره لهذه البـلاد .

وقد سلمت اليه اثناء اجتـماع قصير به عقد في دار الاستشاره وقيل ان حديثا مقتضبا تبـودل بين المستر مكلاود وبين الجانب القعيطى حول بعض ماورد في هذه المذكره .

والمعروف ان هـذه المـذكره تعتبر على جانب عظيم من الاهميه ، نظرا لخطورة النواحى التى تعرضت لها ، وقد نشرناها في هذا العـدد ليطلع عليها جمهور المواطنين .

هذا وعلمنا ان المستـر مكلاود عقد مؤتمرا صحفيا بمطـار الريان صرح اثناءه بأنه يرى وجوب وجود ترابط معين في المحميه ، قبل اجراء اي تعديل في المعاهدات .

اربعة مطالب شعبيه تقـدم الى وزير السلطنـة

انتهز بعض المـواطنين فـرصة زيارة المستر مكلاود لهـذه البلاد ، وتقدموا الى وزير السلطنه القعيطيه بمعروضـه تضمنت أربعة مـطالب حيوية هامه هى كما يلى :

تحقيق وحـده حضرموت ، استثمار بترول وخيرات البـلاد ، تعديل المعاهدات الانجلو ـ حضرمية ، انشاء مجلس تشريعى حضرمى .

وقد امضى هذه المعروضه مايزيد عـلى ٣٠ شخصـا ونشـرت في صفحة (٣) من هذا العدد .

الرائد

صحيفة ، اسبوعية ، قومية ، جامعة

صاحبها ورئيس تحريرها المسؤل :

حسين محمد البار

سكرتير التحرير :

علي عبد الرحمن بافقيه

الاشتراكات « بالبريد الجوى »

٣٥ شلنا في جميع انحاء الجنوب العربي واليمن

٥٩ شلنا في المملكه العربية السعودية والكويت والبحرين والبلدان الاخرى

الاشتراكات « بالبريد العادي »

٢٥ شلنا في داخل المنطقة الحضرمية

٣٥ شلنا في خارج حضرموت وعدن والبلدان الاخرى

للادارة حق التصرف فيما يرد اليها من الرسائل ولا تعاد الرسائل الى اصحابها نشرت ام لم تنشر

(الاعلانات يتفق عليها مع الادارة)

المكاتبات : ترسل باسم رئيس التحرير ، ص ب ١٢٥ المكلا — حضرموت

المشمع الهولندي الشهيره

على الدوام تجدو لدينا افخر واجمل انواع المشمع الهولندي الشهير في جميع انحاء العالم ، انتاج وتوزيع .

شركة « بلتوم » BALATUM الهولنديه

ان غرفتك أو مكتبك سيبدو في ازهى حله واجمل منظر اذا فرشته بالمشمع الهولندي ، ذى الألون المتعددة التى تناسب ذوقك . اقصد محل الوكيل الوحيد في حضرموت .

محمد سالم باشنيني

العنوان . ص . ب (٨) المكلا — حضرموت

مستعد لتوريد طلباتكم مقابل الخدمة فقط .

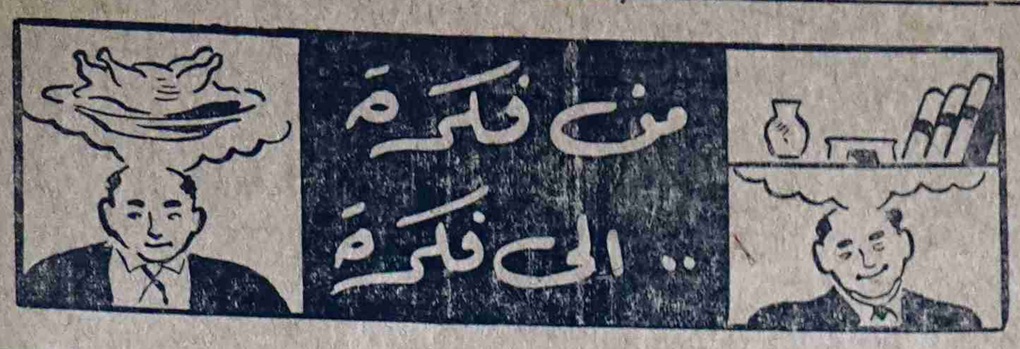

يكتبها هـذا الاسبو

« ابن الصحراء »

العطش . . والامـــل . . والعمـــل

● لازم يكون في نفرسنا أمل !! ولازم يكون مع الامل عمل !! نعمل . . نعمـل اى شيىء نرى أن فيه الخير والصالح لنا جميعا ومهما كان هذا العمل صغيرا « كما قد يبدو » لأن اكبر الاعمال تأتى من أصغرها .

نحن اكثر الناس ذكرا للموت اكثر من ذكرنا الحياة ! !

وهذا خطأ . . وباب الخطأ فيه اننا ننصرف عـن الحياه المتحركه الى حياة راكده مله . . مشبعه بالخمول والتواكل . . رغم ان بلادنا قد اعطت لنا الدروس الاولى في الكفاح والعمل مـع الصبر والهدوء المطلوب لكل موقف وبالمقدار المطلوب لاستمرارنا على وجه هذه الارض . . هذه الارض التى جارت علينا ولم يقدر لنا خيرها بعـد . .

الضحك ضرورى لنا حتى نرى من خلاله الحياه !؟ والحزم والتكافؤ مع الضحك مطلوب حتى نقبض على زمـام حياتنا بحزم لايشوبه هزل ولا ترتجله فوضى . .

لنا مئات السنين ونحن في عطش وجوع . . عرفنا مع الايام « الجافه » كل بـلاد العالم . . وجبنا كل بقاع الارض . . وطردنا من كثير مـن البـلاد وكأننا مستعمرون لهـا . ! ؟ وبـدأت كثير من البلاد تفكر في محاصرتنا داخل ارلضيها ! ؟

عـاد منا الكثير الى الوطـن . . الارض التى لايستطيع أحد طردنا منهـا ولكن . ! ؟ ولكن العطش والجوع لايزال لنا بمرصادهـا . . يطردنا من جـديد ؟ ! والبترول في أرضنا يروي ظمأ الارض ولايروى لنا عطش ! ؟ . وكأن ما اصـابنا أصـابنا من قحط في مئات السنين الماضيه لايروى « لحظنا » ظمأ ولايروى للشبعانين عطشا ! ؟ ولكن . . لابد لنا من الامل ولابد من الضحك حتى ولو ضحكنا على انفسنا . . حتي نرى الحياة من خلال ضحكتنا وحتى يوم حزننا . ! ؟

● « مـع باشميل والناقد هشام » كان هذا عنوانا لكلمة كتبها صالح بن عبد الله العمودى — جده — ونشرت في الصفحه الثالثه في العـدد ٢٣ مي هذا الصحيفة . . قرأت هذا الكلمه فلم ترض نفسى بما قرأت كل الموضوع كان في نظرى اقل من مستوى النشر ، وبايخاص وخاصه ان كاتب هذا المقال قد اظهر بساطه متناهيه وهـو يقارن فيها بين رجال العلم في الازهر الشريف في عهـد فاروق ومن التف حوله من الفاسدين ايام حكمه مصر وفيها بين رجـال العلم المسؤلين في الازهر في عهـد الزعيم البطـل عبد الناصر . .

لقـد القى الكاتب بمسؤليه ما قام به زملاء الشيخ شلتوت ايام فاروق على الشيخ وكأن شيخ الازهر قـد كان زعيما لهم او قائـدا يتصـدر صفوفهم . . ما دخـل الشيخ شلتوت فيما قام به زملاؤه حين اوصلوا نسب فاروق الى السيده فاطمه عليها السلام لا ياأخى . . لا لقدولى الزمن الذى يحاسب فيه شخص لما اقترفه اخ له اورفيق ! !

انا اعاقب صديقي الاستاذ حسين « رئيس هذه الصحيفه » أكثر مـن اخذي على الكاتب . . اعاقب حسين لنشره كلاما مثل هـذا . . وخاصة دون التعليق عليـه ان هـو « اقصد الاستاذ حسين » قد تذرع « بحريه النشر » . . لا . . ولا . .

● قريبا يختفي صنم هذا الاخطبوط مـن البشر الشـواذ الذي ظـل جاثما على صدور الناس ما يزيد على ستة وعشرين عاما قضاها في نباح مستمر لا تمتد له يد الى عمـل من الاعمال الأ واوفاه حقه من التكسير والنهب !؟ ظـل ينهب وينهب دون خجل ونمت في نفسه الوضيعـه كل انواع الشرور والحقد والمال الحرام

بدأ حياته خادمـا على حمار يزامله من مكان لآخر ومن الحمير اخذ اخلاقه وعنها قلد كل ما تقدم بـه .

وفي غفله من الزمن نما في يـده المرتعشه الجـاه المزور ومـال من الذهب الحرام بلغ الملايين وكانت له في مكان اصبع يحركها في الظلام للشر كما يحرك الاخطبوط اطرافـه الحادة المسمومه انه اغرب تكوين من البشر عرفه البشر .

● نريد دارا للسينما ونريد دارا للاذاعه والتلفزيون ونريد ونريـد وليش لا ولماذا يستكثرون علينـا مثل هذه الاشياء لماذا نكون في نظر الشيوخ من اخواننا اقل من هذه الاشياء بدأنا على قدر لحـافنا وبتواضـع طالبنا بفتح دار للسينما وقبل عشر سنوات تقريبا تقدم اخوان لنا بطلب فتح هذه الدار وجعلوا نصيبا نعتقد انه وافر من ارباحهم لأوجه الخير والنشاط في البلا ولم يجدوا الترخيص حتى الان وكذلك فعـل انـاس اخـرون وكان مصير طلبهم نفس مصير طلب الاخرين . . وفي اعتقادى وكما لمست ذلك بنفسى ان ارسال طلبات فتح دار للسينما الى رئيس لجنة الشؤن الدينية فقط ليس صحيحا ولان هذا الامر يخص جهات رسمية اخرى وخاصه وقد تبين انه لاغرض من التحريم على السينما .

انني في هذا المكان ارفع صوتي مع صوت سنداد على الورق ومؤيد هذا الطلب وازيد عليه باقتراحي هذا الى المسؤلين قينا وارجو ان يتكرموا ويعطوه حقه من الدرس والبحث .

١ - تكوين لجنه رسميه من المسؤلين في الحكومـه لتنظر الطلبات المقدمة اليها ولكى تضع خطه كاملة لفتح الدار وعدد مقاعده واسعار الدخول وغيره مع تعيين وتحديد نوع الافلام التى ستعرض وفى اعتقادى ان اصلح لجنه لهذا الموضوع هى التى تتكون من

١ - مسؤل من قبل عزيز السلطنه .

٢ - رئيس لجنة الشؤن الدينية

٣ - بعض من الفنانين

٤ - رئيس المجلس البلدى

٥ - اثنين من الشباب المطلع

هذا مجرد اقتراح اقدمه لمعالي وزير السلطنه والمسؤلين واكرر رجائي اليهم التكرم بنظره .

المكلا ابن الصحراء

اقصدوا

مكتبة باشماخ (بعدن)

ميدان الباصات — عدن

صندوق البريد : ٤١١٠

تلفون : ٣٢٥٥

تجدوا فيها انواع الكتب والمجلات العربيه والانجليزيه على اختلاف انواعها نزاهه في المعامله ، مهاودة في الاسعار .

اربعه مطالب شعبيه هامه تقدم الى وزير السلطنه

بسم الله الرحمن الرحيم
والصلاه والسلام على سيدنا محمد
ه وصحبه.

حضرة صاحب المعالى وزير
لطنة . المحترم .

بعد التحية :

نحن الموقعين على هذه العريضه
وجهاء واعيان ورؤساء البلاد
ضرميه (القسم القعيطى) نقدم
كم رجاءنا في المواضيع الآتية
ورة نداء ونأمل ان يجد هذا
رجاء والنداء قبولا واستجابة
يكم وذلك لعدالة مايشتمل عليه
لأنه حق من حقوقنا نطالبكم
ونحن على ثقه من أنكم ستقابلونه
الترحاب وبالمصادقة عليه
قصى مايمكنكم من سرعه ،
لانطيل عليكم بالمقدمه فحسبنا
دراككم للأمور . وحسبنا
دراككم لنفسية هذا الشعب المخلص
لحكومته المعتدل في مطالبه ومطالبته
لترقب لخطواتكم الايجابيه للرفع
ن مستوياته في مختلف الميادين
حسبنا اخيرا ادراككم مايترتب
على التمهل والبطء في تحقيق
مطالب هذا الشعب العادله .

امامطا لبنا في هذه العريضة وهي
بعض من مطالب لنا - فتتلخص
في الآتى :

(١) تحقيق الوحدة الحضرميه
(٢) تعديل المعاهدات مع حكومه
صاحبة الجلاله (٣) العمل على
استخراج ثروه البترول (٤) تكوين
مجلس تشريعى حضرمى . .

وبقليل من التفصيل ندون
المذكرات القصيرة الآتيه عن
المواضيع الانفة الذكر :

١ ـ الوحدة الحضرمية

حضرموت بحدودها المعروفة كل
لايتجزأ ولظروف خاصه وتحت
عوامل معينه معروفه للجميع عملت
يد الزمن على تمزيق وحدة حضرموت
ولم يستمرىء الحضارم لافي الساحل
ولافي الداخل هذه التفرقه ولاهذا
التمزيق لجسم بلادهم ولكنهم وهم
لاحول لهم ولاقوة رضخوا لحكم
الزمن حينا من الدهر على مرارة في
نفوسهم وهم يتحينون الفرص لاستعادة
وحدتهم ولم شمل جسم وطنهم
والآن حانت الفرصه من جديد ولم
يعد في القوس منزع ولاللصبر معنى
ولا لتحين فرصة اخرى اي مبرر
وواجبكم السعى والسعى الحثيث
جدا لتحقيق هذه الوحده واتخاذ
واتباع كل السبل المؤديه لوحدة
حضرموت وهذا هو الوضع الطبيعى
لهذه البلاد والتى تربطها ببعضها كل
الروابط ـ بكل مافي كلمة « كل »
من معنى .

٢ ـ المعاهدات ..
مع حكومة صاحبة الجلاله

ولحكومتنا مع حكومة صاحبه
الجلاله معاهدات منها القديم ومنها
الحديث وقد آن الأوان ـ بل لعله
قد آن من زمن بعيد ـ لاعادة
النظر في هذه المعاهدات .

ان التطور العالمى العام والتطور
الحضرمى هنا وأن الاوضاع القائمه
في حضرموت والاوضاع المرتقبه
يوجب كل ذلك وغير ذلك ـ اعادة
النظر في هذه المعاهدات بجعلها قابلة
لروح العصر الحديث ومسايره للتطور
المنتظر .

وان مايربطنا بحكومة صاحبه
الجلاله ـ بصرف النظر عن المعاهدات
يجعلنا شديدى الامل بقبولها ماتقترحونه
من تعديل وهذا الى جانب مانلمسه
منها من المساعدات التى تقدمها لنا
في المجالات المختلفه ، ولانشك ان
حكومة صاحبه الجلاله ستعيد النظر
اذا طلبتم منها ـ في كل المعاهدات
المذكوره لتصبح معاهدات صالحه
ومشرفه لها ولنا .

هذا مطلب اجمالى نسوقه لكم
ثم انتم ادرى .. ونحن لانقل عنكم
درايه ، بما يجب ان يشمله التعديل
ومايجب ان يدخل على المعاهدات
المشار اليها من تحسين يخدم قضيه
البلاد الحضرميه .

٣ ـ البترول

والبترول الذى نقبت عنه في هذه
البلاد شركة امتيازات البترول
المحدوده ثم فتح باب المفاوضات بينها
وبين الحكومات الحضرميه على أساس
مسودات اتفاقيات تقدمت بها الشركه
وتقدمت بها حكومتا حضرموت ،
ولكن سرعان ماانقفل هذا الباب
وانقفل بعده مباشرة باب الحديث عن
هذه الثروه اننا نطالبكم ملحين في
مطالبتنا بان تبذلوا كلما في وسعكم
لاستخراج هذه الثروه من باطن
الارض سواء مع الشركه المشار اليها
اومع غيرها . وكفى حضرموت
وكفى الحضارمة فقرا ومرضا وجهلا
وتشريداً والمرض والجهل والتشريد
سببها الفقر ـ ولامعنى لأن تقف
شركة في سبيل اسعاد قطر كامل
هو صاحب الحق في اسعاد نفسه من
ثروة بلاده وارضه .

واننا نعتقد ان فتح الباب امام
الشركات الاخرى يجلب لنا زبائن
ولاشك ان هذا يحتاج الى اتباع
سبل متعدده للحصول على عروض
طيبه من شركات كبيرة تعود على
هذه البلاد واهلها بالخير العميم .

اننا بهذا الحديث انما نذكركم
فقط باهميته والافأننا نعتقد انكم
مهتمون به وباذلون جهدكم على انجاح
العمل فيه بمايرضي رغبات المواطنين
من البلاد .

٤ ـ المجلس التشريعي

واخيرا فالمجلس التشريعي هو
رغبة ملحه لابناء هذه البلاد ونأمل ان
تتحقق فكرته ويشكل المجلس في
اول فرصه تواتيكم ومن نافلة القول
ان وجود مجلس تشريعى بهذه البلاد
يعبر عن آراء الشعب بواسطة ابناء
الشعب هو ضرورة قصوى لهم ، وهو
في مقدمة الضروريات والحديث
الطويل عنه في غير محله لأنكم
تذكرون تماما وجهة نظر الشعب عنه
ورغبته فيه .

يامعالى الوزير :
تلكم اربع امنيات من امنيات

البقيه على صفحه ـ ٥ ـ

اعلان

نعلن لجميع ملاك مكائن (آرمسترونج سيدلي وبيتر)
بان الذى لديه شهادة تسجيل محركات « آرمسترونج ـ بيتر »
سيخصم له المرجوع المقرر في قطع الغيار مع التسهيلات
والذي لم يحمل هذه الشهاده لا يحصل على ما ذكر اعلاه
ومن اراد الحصول على هذه الشهادات فليتقدم بطلبه الى
الوكيل .

عوض سالم باعبيد واولاده

شبام ـ حضرموت

ملحوظة : كما نعلن ايضا بان الباب مفتوح للحصول
على هذه الشهادات من الآن حتى يوم
٢ محرم عام ١٣٨١ هـ الموافق ١٥ يونيو ١٩٦١ م .

عند ماتصل الى ثغر الجنوب « عدن »

فاقصد : مستودع الجفري

لصاحبه : السيد عمر بن حسين الجفري

سوق الطعام عدن

تجد احسن اصناف . القماش حرائر ، قطنيات
اصواف ، اجواخ ، نايلون ، ساتين ، الخ .
وستجد اعلا انواع العنبر ، واجود انواع
العود ، وارقى انواع العطورات .

مستودع الجفري ـ عدن
سوق الطعام . ص . ب : ٧٦٥
يرضى ذوقك .. ولايرهق جيبك
GIFRI STORE
(DAHNA BAZAR) P . O . BOX 765
CRATER — ADEN

سوف تدخل على نفسك البهجة والسرور
اذا فرشت منزلك بالمشمع الحديث :

كورفلت
CORFELT

جميع الطبقات تفضل استعمال مشمع كورفلت

كورفلت

المشمع الذي غزا جميع بلاد العالم
وصلت الى المكلا لأول مرة تشكيلات لطيفه من مشمع كورفلت
اطلبه من جميع المحلات التجارية
أو من الوكلاء الوحيدين

السادة حسين ابن الشيخ ابوبكر واخوانه
(المكلا حضرموت)

محلات البكرى للصياغة
لصاحبها :
سالم ابوبكر باعلى
واولاده
صياغة متقنة ، معاملة حسنة ،
شعارنا :
الصدق والامانة ، ، والاخلاص في العمل
صندوق البريد ـ ١٢٢ تلغرافياً ـ (البكري)
المكلا ـ حضرموت

المطالبة بتأسيس حزب جديد يسمي :

«الحزب الاسلامي التعاوني الحضرمي» بالمكلا

بسم الله الرحمن الرحيم والحمد لله رب العالمين . والصلاة والسلام على سيدنا محمد الداعي الى الحق والصراط المستقيم وعلى اله وصحبه اجمعين .

حضرة معالي وزير السلطنه القعيطيه – المحترم .

تحيه طيبه : –

نحن الموقعين ، الاعضاء المؤسسين (للحزب الاسلامي التعاوني الحضرمي) نرجو موافقتكم على اعطائنا ترخيصا بفتح هذا الحزب الذي سيعمل طبق الدستور المرفق بهذا الالتماس ، فان البلاد بحاجه ماسه الى قيام هيئات سياسيه تعبر عن اراء الشعب في حقوقه المشروعه . وغير خاف ان البلدان المجاورة وغيرها تتمتع بحريات واسعه النطاق في هذا المضمار ، وكون العصر هذا عصر التطور السريع وفسح المجال للشعوب في ان تشارك في الحكم وادارة دفه الامور بحريه صحيحة ، وبما ان شعوبا اقل من شعبنا حضارة ، قد نالت استقلالها وغيرها تسير بخطا واسعه اليه بمساعده المؤتمنين والقائمين بالعداله والديمقراطية عليهم . اذ ان هدفهم تحقيق رغبات وامانى الشعوب . وانتم تدركون هذا بما لا يدع مجالا للشك . وعشمنا ان لاتقلوا عنهم حرصا وشفقه على هذه الامه والوطن العزيز .

لذلك فنحن واثقون من اعطائكم طلبنا هذا في القريب العاجل ، مع تكرمكم بالتسهيلات . والتشجيع وننتظر جوابكم ، ودمتم .

التوقيعات

بسم الله الرحمن الرحيم

نحمده ونستعينه على كل حال والصلاة والسلام على عبده ورسوله الهادي الى الصراط المستقيم . سيدنا محمد وعلى اله وصحابه وتابعيهم باحسان الى يوم الدين :

وبعد . فهذا دستور (الحزب الاسلامى التعاوني الحضرمى)

يسمى هذا الحزب . « الحزب الاسلامى التعاونى الحضرمى » « مركزه الرئيسي » بالمكلا . وفروعه في البلدان حسبما تقتضيه الحاجه .

مواده واهدافه . .

١ – الحث على امتثال اوامر الله واجتناب نواهيه والعمل بمقتضى القرآن العظيم والسنه الصحيحه وما اتفق معهما من اصلاحات وتوجيهات المصلحين في كل مرافق الحياه واهدافها المشروعه . . وتعتبر هذه المادة ثابته لاتبدل ولاتعدل ، بدليل قوله تعالى (ماآتاكم الرسول فخذوه ومانهاكم عنه فانتهوا) قرآن كريم .

٢ – خدمة المصلحة العامة للامة والبلاد وانعاشها ، والبناء بناء سليما من جميع النواحى وخاصه السياسيه والثقافيه ، والاجتماعيه ، والاقتصاديه والتعاونيه ، وجمع الكلمه وتوحيد الجهود للصالح العام والعمل على تحقيق وحدة حضرموت وفسح المجال المطرد للمواطنين في المشاركه لتولى المناصب العالية وادارة دفة الامور وتحمل المسؤوليات في الدوله للتطور السريع المشروع ونشر المحبه والاخاء بين افراد الشعب وبث روح المساواه بينهم وانهم جزء من العالم الاسلامى والامه العربيه ورفع مستوى التعلم الصالح والمستوى الصحى ومايتسب اليه بالوسائل السريعه المشروعة وتوجيه الجميع ، وارشادهم ونشر مايجب لهم وعليهم وتعزيز روابط الثقافه بين حضرموت والاقطار الأسلاميه والعربيه ، والمحبة للسلام . . وارسال البعثات وجلب المدرسين وتسهيل امورهم ، خدمة للعداله ورحمه بالانسانية ، والتوعية لتهيئة فرص الخير وتحسين احوال العمل والمعيشه لكافه طبقات الشعب والتعاون من ومع الدولة بمايعود بالنفع العام للامه والبلاد طبقا للعدالة والديمقراطيه الصحيحتين .

٣ – الغاء انواع التفرقه والتجزئه وان يكون حل الخلافات والمشاكل بالطرق السلميه .

٤ – محبة السلام للأنسانيه والعمل على تثبيته بين افراد الامه بنشر النصيحه وتطبيق حقوق الانسان .

٥ – العضوية مفتوحه بموافقة الهيئه لكل مواطن مسلم مؤمن لايقل سنه عن ثمانية عشر عاما . دافعا للاشتراك وعاملا مخلصا على تحقيق اهداف الحزب ومهماته وممتثلا لقوانينه حسبما يقره الدين .

٦ – لايمكن القاء الخطب والمحاضرات في حفلات الحزب العامه الا بموافقة الاداره وبعد ان يسلم المتكلم صورة طبق الاصل من خطابه موقعا عليه بنفسه وعلى مسؤليته او يحمل اذنا يخول له الكلام بمقتضاه من (الاداره) .

٧ – شعار الحزب ، قوله تعالى : وتعاونوا على البر والتقوى ولاتعاونوا على الاثم والعدوان .

٨ – مالية الحزب من التبرعات والاعانات والاشتراكات والوسائل المشروعه .

٩ – على كل عضو ينسحب او يفصل فليس له حق المطالبه فى شيء مما ذكر او مايخص الحزب .

١٠ – الاداره يتكون الحزب من (مجلس اعلى) مدته لاتقل عن سنتين ويجتمع في كل ثلاثه اشهر . وعند الضروره ينتخب من قبل المؤسسين وعدد اعضائه (٢١ عضو) وبدورهم ينتخبون « اللجنه التنفيذيه » ولاتقل عن خمسه اشخاص وتشرف على اعمال اللجان في الحزب ، وعلى العموم فالمجلس عاملا لمايعود على الحزب الامه بالمنفعه العامه ، ولاعضاء مجلسه الحق ان يضيفوا من شاؤا اليهم للاستشاره والاستزاده في المعلومات والمحاماه عن الحزب ومصالحه وافراده كلما دعت الحاجه واذا نشاء خلاف فى مجلس الادارة تحضر الهيئه التأسيسة بدعوه رسميه لحل الخلاف بالتصويت حسب القواعد المتبعه وفى حالة عدم حضور الجميع يسرى مفعول القرار بثلثى الاعضاء مع توضيح اسماءهم .

١١ – يعدل الدستور بموافقة ثلثى اعضاء هيئة التأسيس في مالا يتعارض مع الدين الاسلامى ، وبالله الاعتماد . . ونسأله التوفيق والهدايه والبركه فى كل حال .

وصلى الله وسلم على عبده ورسوله سيدنا محمد وعلى اله وصحبه أجمعين

● غادرنا الى عدن يوم السبت الماضى بطريق الجو ، صديقنا قاسم محمد باحيمود ترافقه عائلته . . بعد ان قضوا فترة قصيرة في المكلا .

وبهذه المناسبه يقدم الزميل قاسم باحيمود بجزيل شكره وثنائه الى جميع الذين قابلوه بالحفاوة والتكريم اثناء اقامته بالمكلا ، ويخص بالذكر منهم ، الاديب محمد مكرم خان ، الشيخ على سالم باعشن ، الشيخ عوض صالح باخريبه . والسادة : حسين محمد البار وعلى عبد الرحمن بافقيه .

كما يشكر جميع الشباب الذين اتاحوا له فرصة التعرف والاجتماع بهم في شتى المناسبات . ويدعو الله بان يأخذ بايدى الجميع الى مافيه خير البلاد ورفاهيتها . وسفرا سعيدا

المنظمة الوطنيه للخدمات العمومية

شركة مساهمه

اغراضها

* التنميه الاقتصاديه وتحقيق مستويات اكبر
* مساعدة المزارع والعامل والموظف والعمل على رفاهيتهم

الاعمال التى تقوم بها حاليا :

توزيع الوقود

(١) الديزل (البترول) (الجاز)

استيراد البضائع بكميات كبيرة

ولدى المنظمة مشاريع اخرى لانشاء محطات كبيرة للبنزين وجلب سيارات لنقله مما سيكون له اكبر الاثر في تخفيض الاجور الحاليه

العنوان : المكلا (حضرموت) ص . ب (٥٨)

تستطيع ان تضمن سفرا ممتعا ومريحا باستعمال :

تايرات :

اتشو تاير

OTSHU — TIRE

قويه ومتينه صالحة لجميع الطرق الصخريه

توجد لدينا تايرات من جميع المقاسات لسيارات اللندروفر

وسيارات اللوري الكبيره

الوكيل الوحيد بحضرموت :

عبد الله عبيد بامطرف واخوانه

المكلا – حضرموت – صندوق البريد رقم (١٩)

عبد القادر باحسين

مستعد لاصلاح جميع الآلات الكاتبه ، عربى ، وانجليزى مع اصلاح اجهزتها وقطع غيارها وكذلك اصلاح « الاقلام » على اختلاف انواعها . .

اقصدوا محله الواقع بمنزل : الشيخ احمد على باحشوان

برع السده – بالمكلا

اوصندوق البريد رقم – ١٠٩

النص الكامل لمذكرة اعضاء مجلس الدولة القعيطيه المرفوعة الى وزير المستعمرات البريطانية

حضرة صاحب السعاده المستر بان مكلاود وزير الدوله للمستعمرات بريطانيه

بعد التحيه ،

١) نحن اعضاء مجلس الدوله الموقعين على هذه الرساله نرحب بقدومكم الى بلادنا ونامل ان تكون زيارتكم ذات فائده لهذه البلاد واهلها على اسس الصداقه القديمه القائمه بين حكومة صاحبة الجلاله وسلاطين هذه البلاد .

٢) اننا ياصاحب السعاده كلنا نود لو طالت مدة اقامتكم في بلادنا حتى يتسنى لكم ولنا المزيد من الوقت لنستعرض بصورة اوسع مطالباتنا ولكن نظرا للوقت الذي تحت تصرفكم ونظرا لأهمية هذه المطالبات التى هي في الوقت ذاته مطالبات الشعب الحضرمى في الدوله القعيطية قررنا ان نقدم لسعادتكم هذه المطالبات مكتوبة حتى تتمكنوا من دراستها والتفكير فيها والعمل على اجابتها .

٣) ان هذه ليست بالمره الاولى التى نتقدم فيها بهذه المطالبات فقد سبق لنا ان تكلمنا فيها بصورة مفصلة مع عدد من الشخصيات البريطانية الرسمية الكبيرة التي زارت بلادنا في اوقات مختلفة وفي مقدمتهم سلفكم المستر ليونكس بويد ، ومندوبكم المستر وات ، وسعادة والى عدن السابق السير وليم لوس وسعادة والى عدن الحالى السر تشارلس جونستن . كما تقدم الى سعادتكم عدد من المواطنين برسالة لاتخرج عن فحوى مطالباتنا .

٤) ونعرض هذه المطالبات فيمايلى :

٥) الاصلاح الدستوري

لقد تزايدت رغبات شعب الدولة القعيطية منذ عده سنوات مضت في المشاركة في تحمل مسؤليات الحكم في بلادهم وكانت تلك الرغبة منهم على اساس ان تكون لهم كلمة نافذه في اداره شئون بلادهم ، ورؤي ان أنشاء مجلس تشريعى للدوله ذى صلاحيات مطلقة هو السبيل الامثل لتحقيق الرغبه الشعبية الملحه في هذه البلاد على ان يتكون المجلس التشريعي المطلوب انشاؤه من اعضاء باغلبية منتخبه انتخابا مباشرا ولكى نجعل من هذا المجلس التشريعي مجالا للمساهمه الشعبيه في ادرة شئون هذه البلاد لذلك طالبنا له بصلاحيات مطلقه واغلبيه منتخبه انتخابا مباشرا ذلك بلاريب سوف يمس بصورة او باخرى المعاهدات القائمه بين حكومة صاحبة الجلاله وبين سلطان هذه البلاد لذلك فأن تعديل المعاهدات القائمة اصبح في نظرنا امرا اساسيا وفي مجال عرضنا هذا المطلب بلغنا من الحكومه البريطانيه انها غير مستعده لاسباب لم تقتنع بها ان تقبل تعديل المعاهدات على اساس مطلبنا المذكور بالفقرات السابقه ونحب ياصاحب السعاده الانخفى عليكم اعتقادنا ان موقف حكومتكم من مطلبنا العادل هذا يقلل من فرص التعاون المثمر بين حكومتكم وبين اهالى هذه البلاد . لذلك فأن في يد حكومتكم وحدها يقع اعطاء الفرصه المناسبة للحصول على التعاون الصادق الفعال لما فيه تقدم هذه البلاد وتوطيد عرى الصداقه الحقيقيه بين حكومه صاحبة الجلالة وبين سلطان هذه البلاد . على اننا مستعدون ان نتوسع فى شرح هذه النقطه بالذات في اى فرصه مع من ستعينه حكومتكم للتفاوض معنا .

٦) المساعدات المالية

لايخفى على حكومة صاحبة الجلاله حاجه هذه البلاد الى مزيد من الاصلاح في النواحى الاقتصاديه والثقافيه والطبيه والمواصلات والادارة وغيرها من نواحى الاصلاح الاخرى . واننا نعتقد ان المعاهدات القائمه بين حكومه صاحبه الجلاله وسلطان هذه البلاد تلزم الحكومة البريطانية بمد يد المساعده الفعالة في هذه النواحى لهذه البلاد ويقتضينا الواجب ان نقول اننا نقدر مع الشكر الجزيل المساعدات التي بذلتها ولاتزال تبذلها حكومة صاحبة الجلالة في توطيد الأمن في الدوله القعيطيه وكان لتلك المساعدات احسن الأثر في اشاعه روح الطمأنينه بين افراد هذا الشعب ولكننا رأينا ان مساعدات حكومة صاحبه الجلالة في النواحى الاصلاحيه الاخرى محدوده جدا .

٧) وحيث ان سلطان هذه البلاد بحكم المعاهدات القائمه بينه وبين حكومة صاحبه الجلالة والتي نسعى الان لتعديلها لا يستطيع طلب المساعدات المماثله حتى من الأقطار العربيه الشقيقه فواجب تقديم المال اللازم لرافق الاصلاح في هذه البلاد يقع جزء منه على عاتق حكومه صاحبه الجلاله .

٨) ان حكومه الدوله القعيطيه لم تأل جهدا في القيام باصلاحات اوليه معينه في حدود طاقه هذه البلاد الاقتصادية وبما ان موارد هذه الدوله الماليه تاتى لدرجه كبيره جدا من الرسوم الجمركيه على الواردات وهذه بدورها تعتمد على ما يرسله بعض المواطنين في المهاجر لذويهم بهذه البلاد فان مواردنا الماليه لن تفى بما تتطلبه هذه البلاد من اصلاحات جوهريه فالضرائب التي يتحملها افراد الشعب مرهقه بالنسبه لدخوهم المحدوده وبالنسبه لدرجه معيشتهم المنخفضه وعلى ذلك فان ميزانيه الدوله مهدده باستمرار بالعجز اذا تعرضت وارداتنا من الخارج للنقص او اقفلت سبل الكسب في اوجه المهاجرين الحضارم في الخارج كما حدث فعلا في عدة بلدان يعتاد الحضارم الهجره اليها على انه من تحصيل الحاصل القول بان الرقعة الزراعيه الضيقة بهذه البلاد والمراعى التى يعتمد عليها جزء لا يستهان به من السكان تعتمد على الامطار واننا مهددون في اى لحظه بالجفاف وبالتالى بالمجاعات المخيفه كما حدث في السنوات القريبه الماضيه لذلك كان لزاما على حكومتنا ان تحتجز لسنوات عديدة ماضيه جزءا صغيرا من ايرادها المحدود اما للتحسين او لمقابله هذه المفاجئات الخطيره المتربصة وبهذه المناسبه نحب ان نعرب عن شكرنا لما بذلته حكومة صاحبه الجلاله من مساعدات في تخفيف وطأة المجاعات التى اجتاحت هذه البلاد والتى مات بسببها الوف من الناس .

٩) ومن المهم القول ان المساعدات الماليه الفعاله التى نطلبها من حكومه صاحبه الجلالة سوف تكون حتما مساعدات موقته حتي يتسنى لهذه البلاد استثمار ثرواتها المعدنية والمائيه ونامل ان يكون ذلك قريبا حتى تصبح هذه البلاد في درجة من الاكتفاء الذاتي تغنيها عن طلب المعونة المالية الخارجية .

١٠) هذه ياصاحب السعادة هى مطالبنا الاساسيه المستعجلة وضعناها بصوره مركزه ومختصره واننا على استعداد ان نناقشها بصورة مفصله مع حكومة صاحبه الجلاله .

الوحده الحضرمية

انكم ياصاحب السعاده لاشك تعلمون ان الاتجاهات العالميه التقدميه تهدف الى توحيد الجهود ولم الصفوف لتحقيق اكبر فائده للمجموعه ، وان قطرنا الحضرمى عاش سنين عديدة مجزأ الاوصال مما سبب ولايزال يسبب متاعب لاتحصى للحضارم في بلادهم . لذلك راينا ان احسن طريقه لايجاد ترابط بين اجزاء هذه البلاد هى توحيد دولتيها القعيطيه والكثيريه في دوله واحدة تدعى بالدوله الحضرميه وفي حكومه واحدة تدعى بحكومه الدوله الحضرميه . ومنذ أكثر من شهرين تقدم سلطاننا صاحب السمو السلطان عوض بن صالح القعيطى برساله اخويه الى صاحب

(البقيه على صفحة - ٨ -)

اقض على عادة التدخين
باستعمال دواء (ماجيكال) السحري
متوفر لدى :

الوكيل الوحيد لعدن والمحميات واليمن والمملكة العربية السعودية والحبشة وجمهورية صوماليا
علي عبد الله باطويل باعشن
شارع الزعفران (طريق الكسح)
صندوق بريد ٤٣٧ عدن - بلاد العرب تليفون ٢٦٥٥

● « ماجيكال » احدث ماوصل اليه العلم الحديث للقضاء على عادة التدخين
● انتشر استعماله في العالم واستفاد منه الملايين طريقة استعماله سهله بسيط
● القضاء على عادة التدخين يكسبك الصحة ويوفر المال لك ولأسرتك
الموزعون الوحيدون للمكلا وضواحيها
السادة : حسين احمد البطاطى وشركاه
المكلا حضرموت

كاكو أبو سالم
صانع الحلي الذهبية الطريفة
المكلا - ص . ب ٧
يقدم
لصيادى السمك
غزل وشباك نيلون
اقوى وافخر انواع
الغزل لصناعة اشباك الصيد
(ماركة ابوطير)
الوكيل الوحيد لشركة ،
Toyama Fishing Net Mfg Co., Ltd.
OSAKA JAPAN

اعلان

اطارات جنرال الاميركيه ذات القوة والمتانه
وبطاريات جنرال ذات العمر المديد .
تجدونها دائما لدى :
الوكيل الوحيد لجنوب الجزيرة العربية
السيد عيدروس الحامد « عدن »
ص . ب ١٢٥ - تلفون ٣٥٠٨

مستودع باكرمان وشركاه

يوجد لدينا اقمشة بانواعها ، صواريم جاوي ، وفوط حرير اشكال منوعة ، وساعات يدوية أتوماتيكية وارد المانيا اسعار مقبوله ، نزاهة في المعاملة ، مباشرة تامة

وكلاء بالخدمة موردون مصدرون

العنوان .

الشارع الرئيسي بالسوق ص . ب (٣٧) المكلا

اربعه مطالب شعبيه (بقيه)

الشعب الحضرمي نقدمها اليكم في هذه الورقة وكلنا امل وثقه في ان تجد هذه المطالب والامنيات سبيلها الى التحقيق في زمن قريب وهي مطالب وامنيات جديرة بالاهتمام لانها تعبر عن رغبات شعب تجرد عن الحيف فيها وتجرد عن المطالبه بما ليس من حقه ولم يطالب الا بما هو حق له عليكم .

واخيرا فاننا ننتهز فرصه زيارة سعادة وزير المستعمرات البريطانيه لحضرموت لنقدم لمعاليكم هذه العريضه ولتتكرموا وتقدموا له في نفس الوقت الصوره التي له بواسطتكم وذلك لما يربط تلكم المطالب كثيرا بحكومة صاحبة الجلاله التي يمثلها في هذا المجال سعادته . ونحن واثقون ان سعادته سيقدم كل المساعدات اللازمه لكم في كل المطالب المذكوره .

وفقكم الله

التوقيع كالآتي : -

حسن قحطان ، احمد عمر باصره ، حسين عبدالقادر العيدروس ، عبدالله بن عثمان الشاعر العمودي ، عبدالله عبيد باطرف ، محمد بن عبدالله باجنيد ، عبدالرحمن بكير ، سالم عمر بلفقيه محمد سعيد الناخبي ، سالم بوبكر باغويطه ، محمد سالم باشغيفي ، عبدالله باعمر بانقيطه ، محمد بن حسن بازر[illegible] صالح محمد بادويلان ، فرج سلمان الغشيري ، محمد عقيل مسلم [illegible] سعيد احمد باحاج ، احمد سعيد حداد [illegible] حسين محمد البار ، عبدالله علوي الصافي [illegible] محمد بوبكر باحاتم ، هادي بن احمد بن الشيخ بوبكر ، فرج احمد بوسعد [illegible] عبود سالم بوعسكر ، سالم سعيد باني [illegible] احمد علي باحشوان ، احمد عوض باوزير ، خالد ابوبكر بارحيم ، محمد بن احمد السييلي باموسى [illegible] احمد بن محمد الفيل باطويل [illegible] عمر محمد باحشوان ، سالم صلاح البطاطي ، محسن بن محمد الناخبي .

* * *

سافروا على بواخر :

الخطوط البحرية السعودية

(الظهران) (ابقيق) (عرفات)

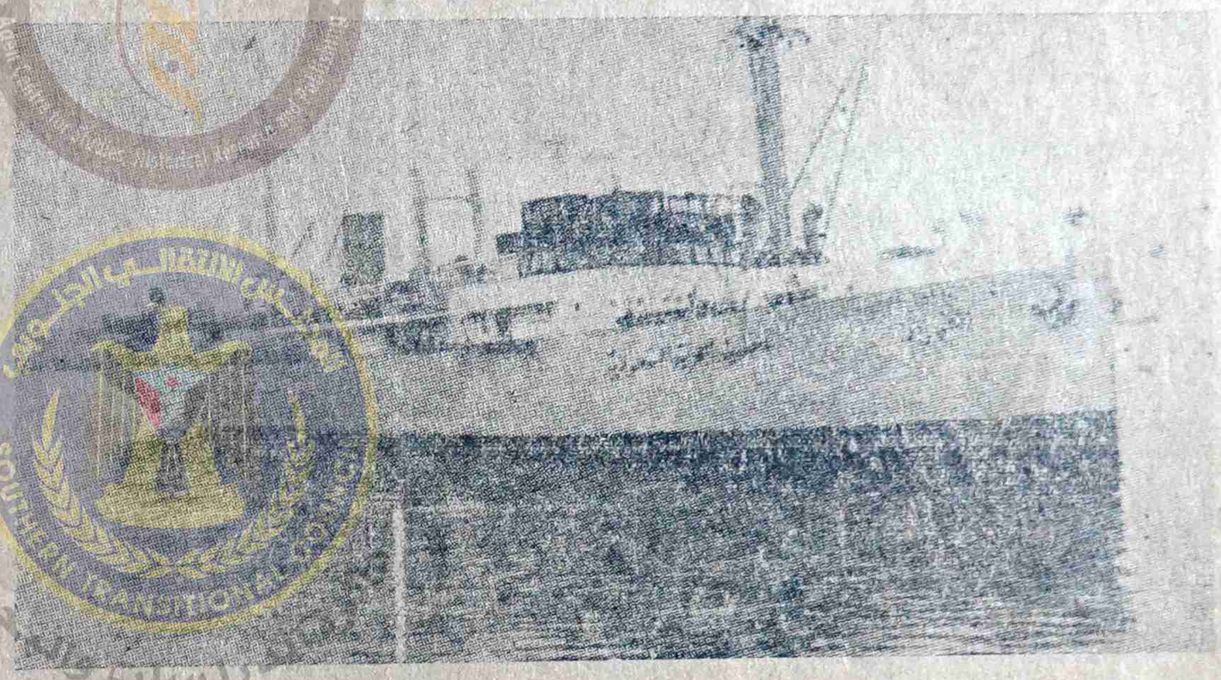

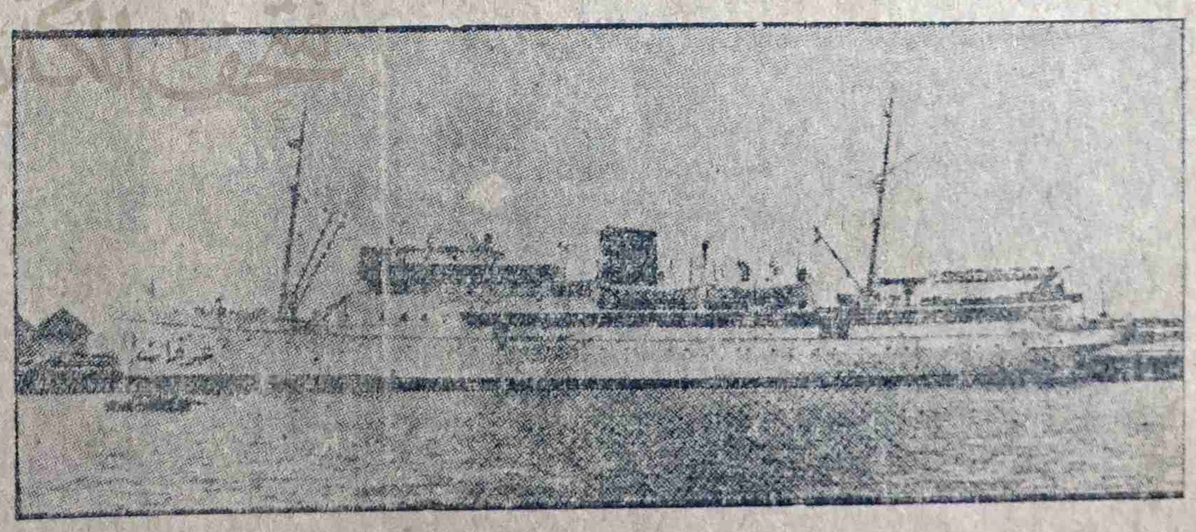

مهم جدا : تعلن الخطوط البحرية السعوية انه تقرر ان تقوم بواخرها الثلاث بثلاث رحلات الى المكلا وسيكون ميعاد الرحله الاولى يوم ١٨ شوال والرحلة الثانية ١٠ ذي القعده والرحله الثالثه ٢٨ ذي القعده وعندما تصل احدى البواخر الثلاث يوم ١٨ شوال فستبحر من ميناء المكلا في اليوم التالي لوصولها مباشره .

فعلى الراغبين في السفر الى الاراضي المقدسه ان يكونوا على اتصال بالوكيل الوحيد في المكلا

الشيخ عمر عبدالله باسويد واخوانه

المكلا (حضرموت) ص . ب : ٣٥

اتصالات في الكثيرية وعريضة تطالب بتحقيق الوحدة الحضرمية

تريم – لمراسلنا الخاص

لقد قام الاستاذ احمد بن حسين بن سميط بأعداد عريضه موجهة الى السلطان حسين بن علي الكثيري تتضمن الحث على المبادرة بالوحده الحضرميه ، خصوصا بعد ان تقدم السلطان القعيطي اليه مبديا رغبته في تحقيق الوحدة .

كما تتضمن هذه العريضه ايضا الاشاره الى ان تكون هذه الوحده محققه لمصالح ورغبات الشعب الحضرمي . وان لا يتقدم السلطانان على اي ارتباط جديد اومعا الا في حدود مايكفل ويحقق مصلحة الشعب وبما لا يتنافي مع عزته وكرامته . خوفا من ان يزاد اغلالا وقيودا فوق ماهو حاصل .

(البقيه على الصفحة الاخيرة)

يا مسحها

المسح ثوب معروف لدى نساء حضرموت يلبسنه في المناسبات الكبيره كالأعراس والافراح وله تفصيل محلي قديم له ذيل واردان كبار .

ومن الغريب ان هذا المسح لم يثر شاعرية شعراء حضرموت ولكنه اثار شاعرية الشاعر السوداني الأستاذ السيد محمد عبد الله الشيخ عبيد اللاه بعد زواجه بحضرميه فقال هذه القصيده العصماء تمجيدا لهذا الثوب الحريري المخملي .

يا مسحها يا دافيء
الالوان ياحريقي
الذيل والردان
يركضان في عروقي
يا لهفتي ياثوب من
قوامها الرشيق
كوزه تموج . . في
عبابك الطليق
يا مسحها يا نابض
الرسوم والبريق
ياجائع الخيوط . . قد
ضيعت لي طريقي
في موجك ابتلعتني
كشهقه الغريق
يا مخملا . . نسخت من
براده العقيق

طرزت من تحرقي
فكنت من شهيقي
ولونت خيوطك الـ
شقراء بالشروق
وبعضها من سوسن
ونرجس فتيق
يا نكهه الخريف في
بلادي والرحيق
انعشتني بطيبك
المزغرد الرقيق
يا مسح يا فراشه
في برجها العريق
سلوتني في وحدتي
والنخل والرفيق
ان كنت لي في وحشتي
يا مسحها رفيقي

تعقيب عـــلى رسالة رمضـــان للشيخ بكـــير

الحمدلله

حضرة الاستاذ الغيور السيد حسين محمد البار رئيس تحرير جريده « الرائد » الغراء المكلا

تحية واحتراما

ارجو ان لاتبخلوا بنشر هذا للملاحظة على ماكتبه فضيلة الشيخ عبدالله عوض بكير رئيس المجلس العالى ورئيس لجنه الشئون الدينيه بالمكلا في منشوره « رساله رمضان » وماقرره من الحكم فى عدم فساد الصوم بأخذ الحقن المدواه سواء فى العضل او تحت الجلد وذلك لان مايدخل منها الى الجسم يدخل من منفذ غير طبيعى وغير مفتوح ثم انها لاتصل الى المعده .

فان من الواجب بهذا المقام الاستدراك بالتعليق على مايقرره فضيلته وذلك بتسجيل بعض مابحثه وقرره غيره من العلماء ممن سبقوه في تحقيق هذه المسأله تنويرا وتبصيرا للجمهور بشيء من هذه الابحاث الدقيقة بهذا الشان والتحقيقات العميقه المستوفاه للحكم الفقهي فى المذهب الحنفي والمالكى والشافعي في الموضوع بمانجده يخالف مايقرره فضيلة الشيخ عبدالله بكير في رسالته

وبمانود ان نقتصر على اثباته هنا هو مانشرته مجله « نور الاسلام » التى كانت تصدرها مشيخة الازهر الشريف بمصر وذلك في العدد السابع من المجلد الثالث الصادر في رجب سنة ١٣٥٤ هـ

ـ توجد نسخة من هذا العدد لدى الشيخ العلامة سالم سعيد بكير باغشيان بتريم .. من الجواب على سؤال هذا الفظة (هل الحقن داخل الجلد وفي عرق الشريان تفطر الصيام ام لا ؟) حيث كان الجواب على هذا السؤال مقررا للحكم بفساد الصوم باخذ الحقن سواء للدواء او للتغذيه او التقوية او لاكثار الدم او تخدير الاعصاب .

ونكتفى هنا فيما تنقله من هذا الجواب على مايأتى :ـ

فقد قال بعد ان بدأ بالكلام اولا عن مذهب ابى حنيفه ماصورته بالحرف (ان المناط الذي يبنى عليه الحكم بالفطر هو وصول الشيء الى الدماغ او الجوف فمتى تحقق الوصول افطر الصائم ولاشك في ان الحقنه التى تعطى تحت الجلد او فى العضلات او فى الوريد او في قناة النخاع الشوكى تصل الى الجوف لانها تصل عند اعطائها الى الدوره الدمويه وهذه توزعها الى اجزاء الجسم كل بحسب طلبه .

وعلى هذا يتبين أن الحقن التى يعطيها الاطباء للصائمين في نهار رمضان مفسدة لصومهم واذا لوحظان اعطائها قد يكون للتغذيه واكثار الدم ولتخدير الاعصاب وان الاطباء انفسهم يقررون ان هذ الحقن تمتصها الاوعيه للمقاومه ومنها الى الدورة الدمويه ثم توزعها هذه الاخيره الى اجزاء الجسم كل بحسب طلبه ففى حقن التقويه ينال الكبد الجزء الاوفى وهكذا ينال الجزء المصاب اكبر مقدار من الاملاح العلاجيه ويقررون ان حقن الزرنيخ محقق افرازها بالامعاء وان حقن الكافيين والاستركنين والمورفين والكوكايين والهوريين مؤكد وصولها الى المخ يتضح جليا انها مفسده للصوم هذا مايمكن اخذه من مذهب ابى حنيفه في هذا الموضوع.

اما مذهب المالكيه والشافعيه فهو ماياتى :ـ

اما مذهب المالكيه فهو ان الصوم يفسد عندهم بوصول مائع الي الحلق من الفم او الانف أو الاذن أو العين وان لم يصل الى المعده وبوصول جامد الى المعده من منفذ عال فلو ابتلع الصائم حصاه ووصلت الى المعده فسد الصوم ويفسد بوصول دواء الى المعده او الامعاء ، بواسطه الحقنه اذا جعلت في منفذ واسع اما اذا كان المنفذ غير واسع لايمكن وصول شيء منه الي المعده فلا .

ومن هذا يؤخذ ان الحقنه تحت الجلد ان وصل الدواء المحصول فيها الي المعده او الحلق او الامعاء افطر الصائم اولا فلا والمعده عندهم ماتحت منخف الصدر الى السرة

واما مذهب الشافعيه فوصول عين الشيء قليلا كان الواصل او كثيرا مأكولا او غير ماكول الى الجوف من منفذ مفتوح كحلق ودماغ وباطن اذن وبطن واحليل وشانه مفسد للصوم ومنه يعلم حكم الحقنه تحت الجلد رقد علمت انها تصل الى داخل الجوف قطعا والله اعلم .

ومما ينبغى ان نشير اليه هنا انه اتفق مجلس الافتاء بتريم منذ ما يقرب من شهرين اى فى شهر شعبان الفارط وبحث هذا الموضوع بحضور اعضائه الذين من بينهم فضيلة رئيس المجلس الشيخ سالم سعيد بكير والسيد محمد بن سالم بن حفيظ والسيد محمد بن أحمد الشاطرى والسيد عبدالله بن على المشهور وقرىء في خلال البحث هذا الجواب الانف الذكر المنشور بمجلة « نور الاسلام » المصرح بالحكم بفساد الصوم بتعاطى الحقن المشار اليها مطلقا فأقر ذلك مجلس الافتاء المذكور .

ونزيد بيانا وايضاحا للموضوع بنقل عبائر أئمتنا الشافعيه في المسأله فيما يلى ففى المنهاج مع التحفه فى شروط صحة الصوم مالفظه والامساك عن وصول العين راى وشرط صحة الصوم الامساك) اي عين وأن كانت اقل مايدرك الى مايسمى جوفا لان فاعل ذلك لايسمى ممسكا بخلاف وصول الأثر كالطعم وكالريح بالشم وبخلاف الوصول الى مايسمى جوفا كداخل مخ الساق أو لحمه ثم قال فيها وقيل يشترط مع هذا المذكور من كونه يسمى جوفا أن يكون فيه قوه تحيل الغذاء والدواء لأن مالايحيله لاينتفع به البدن فكان الواصل اليه كالواصل لغير جوف وردوه بأن الواصل للحلق مفطر مع انه غير محيل فألحق به كل جوف كذلك فعلى الوجهين باطن الدماغ والبطن والامعاء والمثانه مفطر بالاستعاط أو الاكل أو الحقنه أو الوصول من جائفه ومأمومه ونحوهما قال في التحفه وكأن القيد بالبطن لانه الذى يأتى على الوجهين فلا يقال ان قضيته ان وصول عين لظاهر الدماغ او الامعاء لايفطر فليس كذلك بل لو كان برأسه مأمومة فوضع عليها دواء فوصل خريطه الدماغ افطر وان لم يصل باطن الخريطه وكذا ولو كان ببطنه جائفه فوضع عليها دواء فوصل جوفه افطر وان لم يصل باطن الامعاء اه ثم قال منهما ايضا والتقطير فى باطن الاذن والاحليل وهو مخرج بول ولبن وان لم يجاوز الحشفه او الحلمه مفطر

(البقيه على صفحة ـ ٨ ـ)

وكالات شهاب للتامين

للتأمين والتجارة (المحدوده) ـ عدن اكبر وكالات مؤسسات التأمين في منطقة البحر الأحمر .

متعاملون في كل انواع التأمين

للاستفادة اتصلوا بهم شخصياً في شارع الملك سليمان ـ عدن أوبرقياً بعنوان « شهاب » اوتلفونيا برقم ٣١٤١ ستجدون المعاملة الحسنة والاسعار المعقولة مع الضمان الكامل .

اعلان

اطمئن على جهاز الراديو بعد اليوم

فان راديو بديع

يضع خبرته في خدمتك دائما ، اتصل عند الحاجه بالمهندس

«حسام محمد متحد الايراني»

عمارة بن كوير برع السدة ص . ب ٩٥

المكلا ـ حضرموت

محلات باعلى للصياغة

لصاحبها احمد عبدالله باعلى واولاده

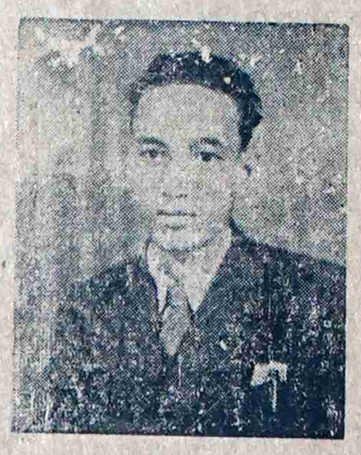

بالحارة ـ وبرع السدة تقدم افخر انواع الحلي الذهبية الطرينه على جميع اشكالها باسعار معقولة وضمان دائم

تلغرافيا : باعلى

ص . ب رقم ١٢١

المكلا حضرموت

لزيادة اقتصادياتك وترقية نفسك وحفظا لماليتك لك ان تختار المحركات الممتازه نوع :

محركات بيتر

ارمسترنج سيدلي

من منتوجات اتحاد هاوكى سيدلى

المحركات التى حازت الشهره في انحاء المعموره وقد صممت هذه المحركات خصيصا لاقطار الشرق الاوسط الحاره وقد امتازت بانها تعمل لجميع الاغراض الزراعية والصناعية والبحريه وللانارة وغيرها .

وما عليك اذا اردت المعاينه او الشراء الا ان تتصل بوكالة:

عوض سالم باعبيد واولاده

المكلا ـ عدن ـ الشحر ـ شبام ـ ميفعة بيحان واليمن

تعقيب على رسالة رمضان « بقيه »

في الاصح بناء على الاصح ان الجوف لايشترط كونه محيلا

ثم قال متن المنهاج وشرط الواصل كونه منفذا (اى من منفذ) مفتوح فلا يضر وصول الدهن بتشرب المسام (قال في التحفه وهي ثقب لطيف جدا لاتدرك) ولا الاكتحال وان وجد طعم بحلقه اه . قال في التحفه اذ لا منفذ من عينه لحلقه فهو كالواصل من المسام أه . وقال ابن قاسم قول المتن مفتوح اى عرفا او فتحا يدرك اه وعباره النهايه والمغني ولوطعن نفسه أو طعنه غيره باذن فوصل السكين جوفه افطر اه . وقريب منها في التحفة وعبارة فتح الجواد في تعداد المفطرات ما نصها و كجوف وصل اليه نحو سعوط بان جاوز الخيشوم وان لم يصل للدماغ او حقن وان لم تصل للامعاء او طعنة من نفسه أو ماذونه اه.

ومن هذه العبارات تعرف ان وصول العين الى ما يسمى جوفا مفطر اذا كان من منفذ مفتوح سواء كان ذلك الجوف المعده او غيرها وسواء كان فيه قوه تحيل الغذاء أو الدواء اولا ولا فرق في المنفذ بين المفتوح خلقة والمستحدث بشرط ان يكون مدركا وان ذلك ينطبق على الحقن بالابره سواء للدواء او التغذيه او التقويه او لاكثار الدم او تخدير الاعصاب اذ الواصل بها عين الي الجوف من منفذ مفتوح فتحا مستحدثا مدركا كما لا يخفا فلو لم تصل الى الجوف لما انصب الدواء المحقون بها اذ من المعلوم ان الجوهر لا بد ان يشغل فراغا ولو لم يكن الحقن بها فتحا لمنفذ مفتوح فتحا مدركا لما كان يتيسر صب قارورة بها من الدواء ونحوه في لحظات .

وتعرف ايضا هذه العبارات انه لايشترط في المنفذ ان يكون طبيعيا اي خلقيا ولا في الجوف ان يكون المعده بخصوصها كما قال فضيلة الشيخ بكير .

وان الحقن الشرجي فمجرد ادخال رأس « البشكار » في الدبر الى ما وراء المنطبق منه ولو بدون سائل فيه لتصل الي المعده مفطر مطلقا كما صرحوا بذلك في المختصرات فضلا عن غيرها .

تريم « ملاحظ »

(الرائد) تنشر هذا عملا بحرية النشر وان كنا لا نشارك الكاتب الملاحظ فيما ذهب اليه وننكر عليه ان يكتب في موضوع علمى كهذا باسم مستعار .

والذى نراه ونعتقده هو ان فتوى او رسالة رئيس المجلس العالى لم تشذ على القواعد الشرعيه الاسلاميه في اية فقرة منها، كما انها جاءت ملائمة لروح هذا العصر والدين حيث صورت عظمة هذا الدين وسماحته ويسره، والدين كما نعلم نظام كامل شامل فيه تربيه وتهذيب وفيه سماحه ويسر واذا كان المسلم لن يتعاطى حقن الدواء الا فى الحالات المرضيه الاضطراريه وهى حالات ربما اباحت له اكثر من استعمال الدواء فلا نرى مبررا لهذا الحشد من الملاحظات للتدليل على ضيق الافق وعدم السماحه واليسر .

النص الكامل لمذكرة مجلس الدولة « بقية »

السمو السلطان حسين بن على الكثيرى اعرب فيها عن هذه الرغبه التى هي في الواقع رغبه الشعب في هاتين الدولتين . ونحن متفائلون ان رغبه سلطاننا سوف تلقى القبول لدى السلطان الكثيري كما اننا نأمل في الوقت نفسه انه اذا تحققت هذه الوحدة بين الدولتين القعيطيه والكثيريه ان ينضم اليهما من اراد من سلاطين المحميه الشرقيه .

وفي الختام نأمل باخلاص في ان زيارة سعادتكم لهذه البلاد سوف تكون نقطة تحول لعلاقات اكثر تعاونا وامتن صداقه بين حكومه صاحبة الجلاله وسلطان هذا البلاد .

وتقبلوا مزيد تشكراتنا وخالص تحياتنا ونرجو لكم زياره سعيده موفقة في مهمتكم التي غادرتم بلادكم من اجلها

جهان خان، عبدالله عوض بكير، بوبكر بن عبد الله بارحيم ، احمد بن ناصر البطاطى ، عمر عبدالله باسويد، محمد عبد القادر بامطرف عمر بن محمد باحشوان ، عبدالله بن احمد الناخبى ومسلم عوض بلعلاء ورحمان خان واحمد عمر بازرعه واحمد بن سالم باحكيم وبوبكر سالم باذيب وحسين بن عبدالله العيدروس

اتصالات في الكثيرية « بقية »

هذا وقد طلب الاستاذ بن سميط توقيعات شخصيات تريم البارزة واعيانها على هذه العريضه كما طلب توقيع رؤساء الحويف وتوجه الى تاربه وبور وسيئون وغيرها لهذا الغرض وقد صرح بانه سيجمع الامضاءات من غالبية بلدان المنطقة

تصحيح

● تبين لنا ان الخبر الذى قدمه لنا احد المواطنين حول « انقلاب سياره عند بئر باز نبور » والذى نشرناه في العدد الماضي هذا الخبر مكذوب من الاساس . ونحن نستنكر تزويد الصحف بمثل هذه الاكاذيب .

ONE new truck IN every FOUR is a BEDFORD

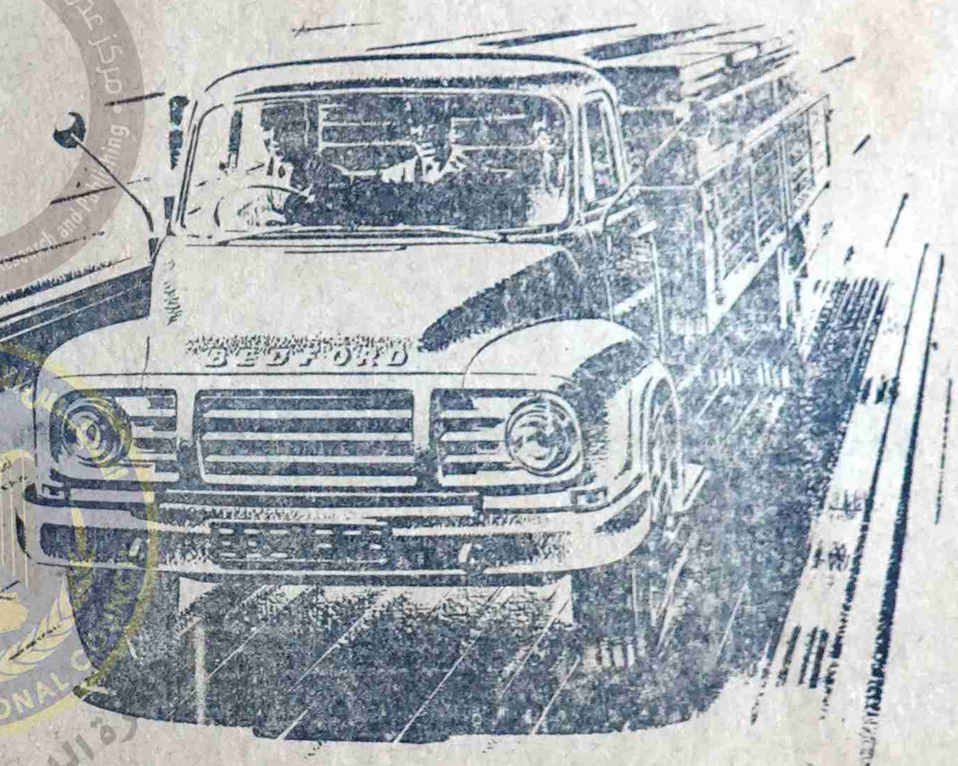

Yes, one in every four new trucks registered in Britain is a Bedford. Bedford is Britain's best selling make at home and abroad. Bedfords lead in sales because they lead in value.
Look at this new normal control 7-tonner . . . this is the job for fast freighting on long trunk hauls. This is the truck to cut your costs per payload mile.

سيارات « بد فورد » الجديدة . . . لقد اثبتت على الدوام ملاءمتها لهذه البلاد لانها :

« ١ » قويه ومتينة الصنع . .
« ٢ » مناسبة للطرقات الوعرة .
« ٣ » اقتصادية في الاستهلاك . .
« ٤ » قطع غيارها متوفره . .
« ٥ » انتاج أكبر المصانع في انجلترا . .

وقد ورد الينا كمية محدوده للبيع ، نقدا او بطريقة الاقساط . .

«لكافة الاستعلامات اتصلو بالوكيل الوحيد لمحمية عدن الشرقية»

سعيد احمد باحاج

(ص . ب . رقم ٣٨) المكلا - حضرموت

اعلان

احمد وعلى حسين الوجيه

صندوق البريد ٣٨٢ عدن بلاد العرب

تجار عموميون وكلاء واصحاب بواخر وكلاء لعدن والمحميات واليمن

سيارات حمل وحراثات انترناشنل المشهورة

سجاير فيليب موريس ذات الشهرة العالميه

وكلاء اطارات ميشلين لعدن والمحمية الغربية واليمن

نرحب بكافة الاستفسارات

طبعت بمطابع المستقبل بالمكلا