جيولوجيون من شركة بان أمريكان للنزيت يصلون إلى سيئون
الشركة تستقدم عربات صغيره تشبه «الموتر سيكل» للطرقات الوعره

ان الرائد لا يكذب أهله

اسبوعية • قومية • جامعة
صاحبها ورئيس تحريرها المسئول
حسين محمد البار
سكرتير التحرير
على عبد الرحمن بافقيه
ثمن العدد ٦٠ سنتاً

الرائد
AL-RAED
WEEKLY MAGAZINE
بموجب ترخيص حكومى رقم ٢٩ - ٢٨ - ١٤ المكلا - حضرموت

«الاشتراكات»
فى داخل المنطقة الحضرمية ٢٥ شلن
وفى الخارج بالبريد الجوى فى المملكة العربية السعودية والكويت والبحرين والبلاد العربية الأخرى ٥٩ شلن
وفى عدن ٣٥ شلن وفى اليمن ٤٠ شلن - ترسل الاشتراكات بواسطة حوالات أو أذونات بريدية الى رئيس التحرير ص.ب ١٢٥

العدد ١٠٤ - السنة الثالثة - الأثنين ٨ جماد الثانى ١٣٨٢ هـ الموافق ٥ نوفمبر ١٩٦٢ — VOL. 3 NO. 104; MONDAY 5 NOVEMBER 1962 (MUKALLA)

بان أمريكان - حضرموت - للزيت تدفع ١٠٠ الف دولار أمريكى لدولتى حضرموت

سيئون : لمراسلنا

وصل فى الاسبوع الماضى فريق من رجال شركة بان أمريكان الجيولوجيين إلى سيئون وذكر انهم سيعاودون الرحله إلى ثمود عقب استجمامهم مدة قصيره بسيئون .

هذا وقد أحضروا معهم هذه المره عربات تشبه «الموتر سيكل» جلبت خصيصا للطرقات الوعره غير المعبده الصحراوية منها والجبليه وقيل عن هذه العربات إنها ذات قدره خاصه وانها تسير بالهواء المضغوط أو مايسمى (الوساده الهوائيه) وذلك فى حالة عبورها على الطرقات الوعره ومرورها على الاحجار أو المطبات أو الحفر.

ولم يذكر أى مصدر من المصادر هنا بعد بأن هذا الفريق واصل سفره إلى منطقة التنقيب .

ويبدى كثير من الحضارم هلعهم الشديد من موقف حكومتيهم السلبى تجاه هذا المشروع الحياتى الذى يعلق عليه الحضارم كبار الآمال لانتشالهم من هوة الفقر والتشريد والبطاله التى لم يقاس مثلها شعب من الشعوب .

ويستغرب الكثيرون موقف الحكومتين من الشركه وكأن الامر لايعنيها ولايهمها فى شىء وتتزاحم على الشفاه كثير من الاسئله الحائره أين المكتب المشترك المفروض أن يتولى الاشراف على الشركه وعلى كل صغيره وكبيرة من اعمالها والذى شرط أن تتحمل هى نفقات إنشائه ؟ أين الخبراء الجيولوجيون الذى يمثلون الجانب الحضرمى للرقابه على أعمال الشركه ؟ أين مشاريع تشغيل الايدى الحضرميه المتسكعه فى الوطن والمهاجر ؟ أين مكتب العمل ؟ اين مكتب التأهيل ؟ وبالتالى يتساءل الكثيرون عن المطالبه بتنفيذ مواد الاتفاقيه التى مر عليها عام بأكمله

عندما وقعت الاتفاقيه التى وصفتها بعض الصحف العربيه وقالت عنها إنها يجب ان تكون مرجعا لكثير من بلدان الشرق الاوسط المنتجه للبترول لما حققته من جديد المكاسب عندها هلل الشعب الحضرمى فى وطنه ومهاجره ولكن احداً لم يتصور ان هذه المكاسب سوف يكون نصيبها الاهمال والتجميد من قبل المسؤلين

اننا نربأ بمسؤلينا أن يكون هذا الموقف نتيجه لخلاف شكلى على رئاسة مكتب أو اداره ونحن مع علمنا بأن الشركه تواصل عملها الا اننا نرى أن سلبية الموقف الذى تتخذه حكومتا حضرموت لايشيع الرضى ولايبعث على الطمأنينه .

«وعجب الله من قوم يساقون الى الجنة بالسلاسل»

هذا وعلم مؤخرا مندوبنا فى

(البقيه على صفحة - ٨ -)

«الهيئه المركزيه» لتحرير الجنوب العربى باندونيسيا تؤيد ثورة اليمن

أصدرت هيئة تحرير الجنوب العربى باندونيسيا بيانا جاء فيه :

يسر هيئة تحرير الجنوب العربى أن تعلن فى غبطة وسرور تأييدها لثورة الجيش العربى المتحرر فى اليمن وأننا بصفتنا مواطنين فى بلد اسلامى حر ثائر فلنا الشرف فى أن نرحب بالثورة اليمنية وقد ضرب بلدنا هذا مثلا رائعا فى تاريخ الثورات الوطنية المتحرره وهذه الانتفاضه اليمنيه الجريئه الموفقه كانت محل الدهشه والاعجاب من الجميع .

وقال البيان «ومما يزيد فى أهمية هذه الثوره أن تقوم فى ركن من أركان الوطن العربى الممتاز بموقعه الجغرافى وهو الجنوب العربى الممتد من اليمن الى الخليج العربى» .

وقال «أن اليمن نفسه هو جزء من الجنوب العربى فكان لزاما أجتماع هذه الاجزاء من الجنوب العربى والاقسام فى وحده شامله باسم الجنوب العربى، وبهذا الاعتبار فأن الجنوب من عدن الى الخليج العربى يرحب بهذه الثوره المتألقة

(البقيه على صفحة ٨)

أول جراره زراعيه ضخمه لمزارعى المنطقه الكثيريه

تريم من : (ابن الغناء)

وصلت أخيرا الجراره الزراعية للجمعية التعاونيه لمزارعى المنطقة الكثيرية وهى من نوع (أنترناشنل) العامله بالديزل ، والجدير بالذكر انها أول جرارة يساهم المزارعون والعمال وخاصة مزارعى تريم فى شرائها .

وقد أشترك كثير من المزارعين فى شرائها بحصصهم من التمور التى سوقت هذا العام من المنطقة والتى تقدر بـ ٣٠٠ بهار ؛ والمعروف أن هذه التمور قد صدرت الى المكلا لتموين الجيش البدوى الحضرمى .

هذا وقد اشتركت أيضا المنظمه الوطنية فى شراء هذه الجراره بمعدل الربع من قيمتها .

وستعمل الى جانب الجرارة السابقة التى أستوردها بعض أصحاب المكائن والمزارعون وبالاشتراك ايضا مع المنظمه الوطنية .

وتسعى الجمعية الزراعية لتحقيق بعض المطالب الزراعية، مثل أحقية المزارعين فى تولى بيع المحروقات الزراعيه ، وفتح مستودعات فرعيه لبيع قطع المحروقات فى المدن والقرى النائية مثل تريم وغيرها والسعى لحل الخلافات الزراعية بواسطة هذه الجمعية وخاصة فيما بين صاحب المكينه والمزارع .

هذا وذكر سابقا أن المزارعين بمون والمنطقه الشرقية قد كونوا مثل هذه الجمعية ، وأستوردوا جرارة زراعية أيضا .

ان الشعب يود أن ينظر الى هذا المرفق الحياتى بعين الاهتمام والرعايه، ولأن تصرف تلك المبالغ الطائله لماتسمى بأدارات الزراعه والتعاون والسدود والاغاثه على مايعود على هذه المرافق الحيويه الهامه بالازدهار خير من صرفها على المشاريع والتجارب الفاشله

أحرص دائما على شراء لوازمك الكهربائية باختلاف أنواعها من منتوجات شركة :

جى. أى. سى.
G. E. C.

ثلاجات ومراوح وغيره فاندا
خلاصة تجارب وخبرات ستين عاما .
الوكيل الوحيد لحضرموت وبلاد لواحدى :

خالد أبو بكر بارحيم وشركاه
صندوق البريد ١٠٠ المكلا

أطلب مصاغاتك الذهبيه والمجوهرات من محل :

سالم سعيد العمارى واخوانه

الرياض حلة : القصمان

المملكه العربية السعوديه

توجد لدينا جميع

أصناف المصاغات الذهبيه

مع ضمان دائم :

والتجربة اكبر برهان

السادة عبد الرزاق واحمد

المكلا - حضرموت

وكلاء اخراج ، وكلاء تصدير وشحن ، متعهدى بناء موردى سكر ، رز ، أسمنت ، ومواد غذائيه أخرى .

ولدينا ورشه مجهزة بأحدث الالات والأدوات وكلاء فرعيين لراديوهات شركة فلبس ومنتوجات أخرى وذلك فى جميع محمية عدن الشرقية وموردى عقاقير وأدوية من الشركات المنتجة الكبرى .

تنبيه هام

نعلن لكافة أبناء الشعب الحضرمى باننا فى انتظار وصول كميات كبيرة من المواد الاتية :-

سكر مقصوص . CUBE SUGAR

ملح الاندروس . ANDREWS LIVIR SALT

ابن مغشينا . MILK OF MAGNESIA

احجزوا طلباتكم مقدماً :

ممثلين للساده :

أ . بس وشركاه ﴿ عدن ﴾ المحدودة

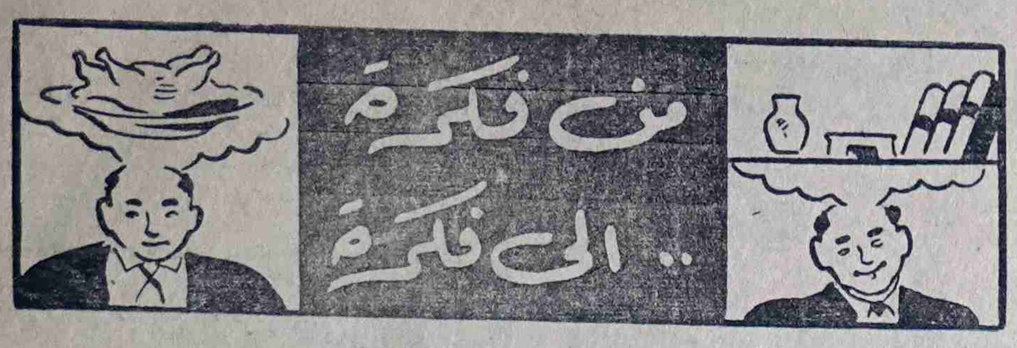

يكتبها هذا الاسبوع : حمزه محسن السقاف

غرفة المعلمين .. والدستور العجيب!

فى الطابق الثانى من ذلك البيت التاريخى الصامد فى وجه عوامل السنين وأهوال الدهور والذى يقع فى قلب العاصمه وكأنه الديناموا المحرك لسيرك الحياه فى هذه المدينة الزاخره بالحيوية والنشاط هناك وفى الشقه التى تقع على الشارع العام بالذات تقع (غرفة المعلمين) التى تتكون من غرفتين يتوسطهما سطح فسيح بضم بعض الاثاث المؤلف ، من عدة كراسى لا تتجاوز أصابع اليدين ومائدتين ، رسم الدهر عليها مايجعل مرهيا كاها المتهاوية ورونقها الباهت من أثر حرارة الشمس قصة تاريخ هذه الغرفة (الأدبية أو الاجتماعية كما أظن) التى أكتنفها الغموض أو بالاحرى طالما تكاثفت سحب وسحب من التستر والركود المملل حول خفايا دستورها والاهداف التى من أجلها كانت وأسست ، فتملأ نفوسنا الحيرة ويقفز الى مخيلاتنا أكثر من سؤال يظل رهن عجلة مفرغه من الجمود وعدم الاجابة !

وبمجرد نظرة نلقيها على ذلك الاثاث المتآكل نعرف عن تاريخ الغرفه ، كونها أسست منذ أمد بعيد لا ندركه ، ومنذ أن عرفنا عن وجودها بين ظهرانينا ونحن نعيش بعيدين كل البعد عن محور نشاطها المجمد ونطاق دستورها الغامض ولست مبالغا أذ أقول أن كلما نعرفه عن هذه الغرفه (الثقافية) أنها ملتقى الاصدقاء والزملاء من معلمين وغيرهم دونما عضوية تذكر حيث يقضون فترات فراغهم بين اللهو ومجاذبة أطراف الحديث مع قرع أكواب الشاى أو تناول أطباق الاطعمة أحيانا ، ومنذ أيام فقط نمى الى سمعنا ماجعلنا نتفاءل خيرا لمستقبل هذه الندوة الثقافيه التربوية فقد بدأ ديناموا النشاط المشلول بها يتفاعل مع العوامل الباعثه على الحيوية والقوة فيه من كبار المعلمين والمسؤولين فى المعارف الامر الذى من أجله تتابعت الجلسات وأنعقدت الاجتماعات التمهيدية فى نشاط دائب يغرى الاعضاء بالتعاون والتجاوب من أجل مستقبل أزهى ونشاط أجدى .

ومما تم العمل فيه خلال هذه الاجتماعات هو (الدستور) الذى طالما طواه الكتمان طويلا وأكتنزته غياهب ذلك الدولاب الأغبر سنينا ، ولقد عرض الدستور الغامض ليتفهمه الاعضاء ويعرفوا عنه أهداف ونظام هذه الغرفه ! غير أنه للأسف لم يقدم أحد منهم (أقصد كبار القوم) على قراءة ذلك الدستور على الاعضاء وكأنه عمل غير صالح أو هو بالهين واللامجدى حتى لم يعد من الواجب عليهم عرضه واستيعابه ، ولكن أمام اصرار بعض الاعضاء وتشبث الاخرين منهم على الاطلاع ولو دون مناقشته (مبدئيا) أرسل الدستور العجيب ، كما أسماه بعضهم ، الى بعض مديرى المدارس الذين فى المكلا فقط حيث ألقوا عليه ستارا كثيفا (أن صح إرساله اليهم) ذلك لأن حضرات المدرسين لم يكن لهم نصيب فى الاطلاع عليه كما عرفت من البعض منهم ذلك ، ولم ندر بعد كنه سر هذا الحصار اللامباشر على دستور لغرفة أجتماعية ثقافية كهذه !

وفوق هذا وذاك عاد الساده أعضاء اللجنه التمهيديه المؤقته ، عادوا وقد فرضوا أن لم يفترضوا تعديل الدستور ، دون أن يناقش أولا للوقوف على حقيقته كما هو النظام المعروف ، ولو وقفت ياعزيزى القارىء على ماتم ادخاله من تعديل لما أستطعت أخفاء ابتسامه تعجب ونظرة استغراب تبدوان باهتتين على محياك ، نعم لقد أبلغنى أحد الاعضاء وهو من المتذمرين كما ظهر لى من حديثه ، أنه بات مسموحا لكل مدرس من مدرسى المدارس الحكوميه الاشتراك كعضو عامل فى غرفة المعلمين وحرام ذلك على الاهليين أو أى مدرس ليس من موظفى مدارس العاصمه المكلا ، وانما يعتبر الاخرون أعضاء شرف ، لامنهم ولا أليهم ، بل كمستمعين فقط ، وهذه الخطوة أو التعديل يفسد أسمى أهداف دستور الغرفه ألا وهو توحيد الصف بين المعلمين لتتوحد كلمتهم وتثمر جهودهم عن وعى وأدراك ، وفوق هذا يغدو دخل الصندوق محدودا كحد عضوية العاملين ! والان ألست معى أن ذلك الدستور عجيب غامض ؟

عجب فى مادته الطارئه المعدلة وغامض كل الغموض على أعضاء كثيرين عاملين أو غير عاملين وهو مع كل هذا لايجمع بين كتل المدرسين الكادحه فى مساواة حتى يجعل منها صرحا تربويا منيعا يحمى أجيالنا وفلذات الاكباد فى

(البقية على صفحة - ٧ -)

وكالات شهاب للتأمين

للتأمين والتجاره ﴿ عدن ﴾ المحدوده

أكبر وكالات ومؤسسات التأمين فى منطقة البحر الاحمر

متعاملون فى كل أنواع التأمين

للاستفادة أتصلوا بهم شخصياً فى - شارع البنك - عدن

أو برقياً بعنوان ﴿ شهابيون ﴾ (CIHHABION)

أو تلفونياً برقم ٤٤١١ - ٤٤١٢ ستجدون المعامله الحسنة

والأسعار المعقوله مع الضمان ؟

مسؤول فى « الجمعيه الوطنيه الحضرميه بعدن » يتحدث إلي (مراسل) الرائد :

الخلاف بين أعضاء الهيئة الاداريه سببه وجود عقليتين متباينتين داخل الجمعيه

النهوض بالجمعيه من رقدتها لن يتحقق إلا بمساعدة الاعضاء وتعاونهم جميعا

لقد قرب موعد الانتخاب فعلى الاعضاء ان يعدوا انفسهم للدخول فى المعركه فانها فرصتهم

أستفحل الخلاف أخيرا فى الجمعية الوطنية الحضرمية وبلغ حد الخطوره . وفى هذا الاسبوع قدم خمسة من الاعضاء الاداريين استقالاتهم الى رئيس الجمعية . . والخمسة الاعضاء هم من الشباب الواعى ولن أذكر اسماءهم هنا . . لأن أستقالاتهم لم تقبل بعد وقد أتصلت باحدهؤلاء الشباب وقدمت له عدة أسئلة للاجابه عليها تنويرا للرأى العام فقبل ذلك مشكورا شريطه الا أذكر أسمه حفاظا على المصلحة العامه . وفيما يلى الاسئله واجوبتها

ابن أحمد عدن

س - ماهو العمل الذى قامت به الجمعية بعد افتتاح المقر الجديد ؟

ج - كان أول عمل قامت به الجمعية بعد افتتاح المقر الجديد هو دعوتها للشباب الحضرمى الى حضور الاجتماع الذى تقرر عقده يوم الأحد ٢ سبتمبر ٦٢ فى مقر الجمعية الجديد وذلك لغرض تشكيل لجان فرعيه منهم تساعد الجمعية على القيام ببعض الاعمال مثل (لجنة التوعية والنشر) و(لجنة التعليم والبعثات) ولكن هذه الدعوة لم يستجب لها سوى ثلاثة من الاعضاء فقط الامر الذى جعل تشكيل هذه اللجان متعذرا .

س - هل قمتم بمحاولة أخرى بعد فشل المحاولة الاولى لتشكيل اللجان .

ج - نعم قمنا بمحاولة أخرى لتشكيل هذه اللجان حيث قامت الجمعية بتعيين بعض الاشخاص الذين رأت فيهم الكفاءه لشغل هذه اللجان وكتبت الى كل واحد منهم رسالة تشعره فيها بهذا التعيين وتطلب منه الرد بالموافقه غير أن بعضهم لم يرد والبعض الاخر اشترط لقبوله عدم اشراف الهيئة الاداريه على جميع اعماله وهكذا فشلت هذه المحاولة أيضا ولم يتم تشكيل اى لجنة حتى الآن .

س - هل صحيح ماأشيع اخيرا من أن هناك انقساما خطيرا فى الهيئة الادارية واذا كان الأمر كذلك فما هى الاسباب ؟

ج - قد يكون لهذه الاشاعة بعض الصحة وأعتقد ان الاسباب لهذا الاختلاف (وليس الانقسام كما تسميه) هو وجود عقليتين متباينتين بين اعضاء الهيئة الادارية فهناك عقليه محافظة حذره مسالمه وأخرى متحرره مندفعة صريحه ومن هنا ينشاء الخلاف فى أكثر مايقدم الى الهيئه من اقتراحات .

س - يشاع بان هناك محسوبية داخل الهيئة الادارية فهل لهذه الاشاعه شيء من الصحة ؟

ج - لاأدرى ماذا تعنى من كلمة (محسوبية) فاذا كنت تعنى بذلك الانتفاع المادى أو المعنوى وتفضيل شخص على آخر لقرابته أو صداقته فان هذا الانتفاع لاوجود له البته فى الجمعية ولهذا فلا وجود اذن للمحسوبيه وبالتالى لاصحه مطلقا لهذه الاشاعه .

س - هل صحيح ان النشره الشهريه للجمعيه قد توقفت الى الابد وماهى اسباب توقيفها ؟

ج - نعم . لقد توقف صدور النشره الشهريه الى أمد وليس الى الابد (كما تقول) إذ أن فى الامكان استئناف صدورها متى انتفت الاسباب الداعيه لتوقفها ومن هذه الاسباب عدم تشكيل لجنة التوعيه والنشر التى هى مسؤله عن صدور هذه النشره .

س - ماهو الحل فى نظرك للنهوض بالجمعيه من رقدتها ؟

ج - ان الحل الوحيد (فى نظرى) للنهوض بالجمعية تقع مسؤليته بالمرتبه الاولى على الاعضاء جميعا قبل ان يكون على الهيئه الاداريه مهما كانت قدرتها وكفاءتها اذ أنها لاتستطيع أن تعمل أى شيء بدون مساعده الاعضاء وتعاونهم ولكن على هذه الهيئه ان تكتل الاعضاء وتحفزهم للعمل وتبث فيهم الوعى والشعور بالمسؤليه لاأن تجلس منزويه وتنتظر من الاعضاء أن يساعدوها من تلقاء أنفسهم .

س - عفوا سيدى لقد اخذت من وقتك الكثير ولكن اريد أن لااطرح اليك هذا السؤال الاخير هل لديك كلام آخر تريد أن تقوله للقراء ؟

ج - نعم .. إننى أريد أن أوجه

(البقيه على صفحة -3-)

مستودع الهوشى

توجد لدينا اقمشه وعطورات وادوات مختلفه . زوروا محلنا تجدوا مايسركم

العنوان : ص . ب . ٧٧ - المكلا

ترقبوا وصول الدفعة الأولى من

حليب كيكوز

الغذاء المفضل لأطفالكم المركب من مجموعة فيتامينات باشراف أمهر اطباء هولندا والمحتوى على نصف الدسم والدسم الكامل

وهو سريع النمو للأطفال

حليب كيكوز

دار حضرموت للطباعه والنشر المحدوده ● دار حضرموت للطباعه والنشر المحدوده

مما لاشك فيه ، أن هذا العصر الذى نعيشه .. هو عصر النظام والسرعه .. وعصر الحضاره والتمدن .. ولذا فان من مستلزمات بل ومن ضروريات هذا العصر ان يرتب كل فرد فى المجتمع اساس معاملاته مع الآخرين على احدث النظم والمبتكرات حتى يشعر انه فى تطور مع العصر الحديث . واهم تنظيم يحتاج اليه الفرد هو : طباعة أسمه وصفة عمله وعنوانه على أوراق الرسائل التى يتبادلها مع الاخرين ثم تنظيم حساباته فى دفاتر وفواتير ، واستلامات ، مطبوعة تحمل اسمه وعنوانه .. وذلك من أجل أن يضمن تثبيت معاملاته مع الناس وليزداد شهرة وتوسعا فى اعماله . ومن أجل تسهيل هذه المهمه لكافة المواطنين فى الساحل والداخل .. فان :

دار حضرموت

للطباعة والنشر

يسرها ان تقوم بتلبية جميع طلبات المواطنين وتسهل لهم طباعة مختلف الاعمال التجاريه : من دفاتر رسائل ، وفواتير ، ورصائد استلامات ، وكارد مستودع ، والزروف ، واوراق العواد والزواجات ، وغير ذلك بالعربى والانجليزى ، حسب الطلب .. وكذا طباعة تجاريد ، قوانين الشركات والكتيبات والقصص وغيرها .. أقصدوا :

دار حضرموت للطباعة والنشر المحدوده

عمارة البافقيه - حافة برع السده ، الشارع الرئيسى الثانى بالمكلا

دار حضرموت للطباعه والنشر المحدوده دار حضرموت للطباعه والنشر المحدوده دار حضرموت للطباعه والنشر

خطاب مفتوح إلى :

أعضاء المجلس البلدى بالمكلا

وبعد فأود أن تسمحوا الى بشيء من رحابة الصدر اذا كنتم على شيء منها بتوجيه هذا الخطاب اليكم لقد كان معظمكم الى وقت قريب على اتصال بالسلطات الحكوميه تطالبون باشياء كثيره باسم الشعب على اعتبار أنكم تمثلونه ومن بينها اصلاح الطرقات ثم فجاءة توقفت هذه المطالبات واختفت تلك الوجوه بعد أن أعتليتم كراسى المجلس . ودعونى الآن اخاطبكم متسائلا عما هى الاعمال التى انجزتموها خلال تلك الفترة التى ربما تكون طويله بالنسبة لما قطعتموه من عهد على انفسكم أثناء معركة الانتخابات ؟ لاشيء مع الأسف غير الجلسات المتتاليه وقبض مقابلها بالوفاء والتمام ويكفى للدلاله على ذلك الشارع الرئيسى العام وطريق خلف فاذا علمتم لهذا وذاك فأين الناس وتألمهم أخذ يزداد رداءة .. الشارع وخطورة الطريق التى تعرض حياة الناس للخطر .

وانتم دون غيركم مسؤلون عن هذا التألم ومحاسبون على كل ما حدث ويحدث بسبب رداءة هذه الطرق وخطورتها والتى تقع مباشرة تحت مسؤليتكم وضمن اختصاصكم قد تتذرعون بعدم كفاية المال اللازم لاصلاح تلك الطرق ، غير أننا نتحداكم ونخالفكم فالمال متوفر بما فيه الكفاية ، ولكن الواقع هو التفكك الموجود بينكم وعدم الانسجام وقصر التفكير - كل هذا كان من الاسباب الرئيسيه . وأنا شخصيا أشعر أنه بحكم احتكاكى بكم وصداقتى للبعض منكم فقد لمست فيكم انكم جميعا من الطراز الذى يقول مالا يفعل ويتفوه بما لا يملك .

وأخيرا اكفى فقد عرفناكم عن كثب ونحن مضطرون بعد هذا أن نصبر على مضض الى أن تنتهى الدورة القائمة الآن ولا تنتظروا بعد الان منا نحن الشعب أن ننخدع فقد أصبحنا ندرك ونميز الصالح من الطالح واللبيب اللبيب من أتعظ والتجربه أكبر برهان والسلام عليكم .

(أبن الشعب)

« الرائد » نشرنا هذا الخطاب عملا بحرية النشر ؛ وخدمة للمصلحة العامه .

مياه الشرب بالمكلا وعدم تصفية مستودعاتها

أثار أحد المطلعين موضوع مياه الشرب وعدم العنايه التى تلقاها من مسؤلى الصحه والمجلس البلدى ومما قاله « ان المعروف هو أن المستودعات « الجوابى » مر عليها زمن طويل ، لم تقم أية جهة من جهات الاختصاص اثناءها بتصفيتها تصفية كاملة كجزء من الوقايه اللازمة ضد الامراض التى تكون عادة ناشئه عن هذه المياه وعدم العناية بتصفية مستودعاتها ..

وأضاف هذا المتحدث .. إنه يقترح أن تقوم ادارة الصحة بالتعاون مع المجلس البلدى بتنظيف هذه الجوابى على الاقل فى الشهر مره واحده ، اسوه بما يحدث فى مدينة الشحر ، حيث يقوم المشرفون على هذه المياه بعملية تصفية الجوابى كل أسبوع ، وفى خلال ذلك يقوم مندوبون عن الصحة والبلديه بتكليف موظفين بوضع الاسماك الصغيره التى تساعد على استئصال كثير من المكروبات الضاره »

هذا وقد لفت النظر هذا المتحدث المواطن الى انه لم يشاهد احد المواطنين فى السنوات الخمس الماضية قام بأى عمل من هذا النوع فى أى مستودع للمياه . وتساءل كيف يحدث هذا مع وجود ادارة الصحه والبلدية ؟

نادى الكوكب ينتخب هيئه إداريه جديده

تم فى مساء الاربعاء الموافق ٢٤ - ١٠ - ٦٢ اجتماع عام للهيئه العامه لنادى كوكب الصباح الرياضى بالمكلا . لانتخاب هيئه تنفيذيه جديدة ، وبالاقتراع السرى أسفرت النتائج عن فوز الساده الآتيه أسماؤهم فى الوظائف التالية

١ عبد الكريم محمد بارحيم (رئيسا للنادى) ٢ - حسين مسلم المنهالى (نائبا للرئيس) ٣ - سالم أحمد حميد (سكرتير ادارى) ٤ - صالح محمد الناخبى (سكرتير رياضى) ٥ - محفوظ عمر بامحفوظ (أمين المال) ٦ - عامر على بن كوير مستشار - ٧ عبدالله حسن يافعى مستشار

مسؤل فى الجمعيه الوطنيه (بقيه)

كلمه الى أعضاء الجمعيه وخاصه الذين يوجهون الانتقادات الى هذه الهيئه الاداريه وأحب أن أقول لهم بان موعد الانتخاب الجديد قد قرب وعليهم أن يعدوا أنفسهم من الان للدخول فى هذه المعركه فهذه فرصتهم لتحويل أقوالهم الى أعمال اذا كانوا حقا يقصدون المصلحه العامه ويودون خدمة بلادهم وأمتهم .

وودعت العضو المسؤل وشكرته على صراحته التامه ؟

السيد الصبيح يزور المدرسه الاهليه

قام السيد على أحمد الصبيح مدير دائرة المرور فى حكومة الكويت بزيارة المدرسه الاهلية بالمكلا يوم السبت ٢٧-١٠-٦٢م حيث رافقه كمندوب عن السادة أعضاء هيئة أدارة المدرسه الاهلية الوجيه الشيخ عبد الله عبيد بامطرف وقد قابل الزوار المدرسين والطلبه بفصول التعليم كما مروا فى طريقهم

(البقيه على صفحة -٥-)

BRIDGESTONE
The Name & Brand
That Helps Your Life
& Economy

تايرز بريجستون
تساعد حياتك
واقتصادياتك

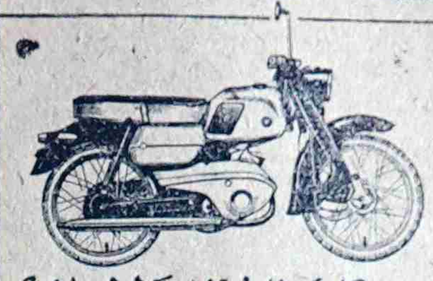

TOP QUALITY
LIGHT MOTORCYCLE
BRIDGESTONE 7

صالح وعمر بن عبد الله آل مخاشن واخوانهم
المكلا - حضرموت ص ب ٢٢

شركة لويد البريطانيه العالميه للتأمينات
تقوم بفتح مجال لخدمات التامين بحضرموت

تأمين الممتلكات الثابته والمنقولة
تأمين السفن والسيارات والبضائع وغيرها

شركة « لويد » للتأمينات

شركه عالميه كبرى ذات فروع متعددة فى أنحاء العالم
خدماتها مضمونه وإيجارها مناسب
وهى مستعدة لقبول جميع طلبات التأمين من أبناء المحميه الشرقيه

للحصول على جميع المعلومات أتصلوا :
بالوكيل الوحيد للمحمية الشرقيه

سعيد أحمد باحاج

المكلا - ص . ب ٣٨ تلغرافيا « باحاج »

الرائد دائما فى خدمة الشعب

اعلان

أحمد وعلى حسين الوجيه

صندوق البريد ٣٨٢ - عدن

وكلاء : شركة برنس للسيارات . ووكلاء تايرات ميشلين . والاسمنت المصرى . ووكلاء شركات الادوية التاليه : -

ليدرلى - أورجانون - كارلو اربا
LEDER LE , ORGANON , CARLO ERBA .

بيت تجارى مشهور ، فى جنوب اليمن وكثير من الاقطار المجاوره .. متعامل مع أكبر الشركات العالميه .

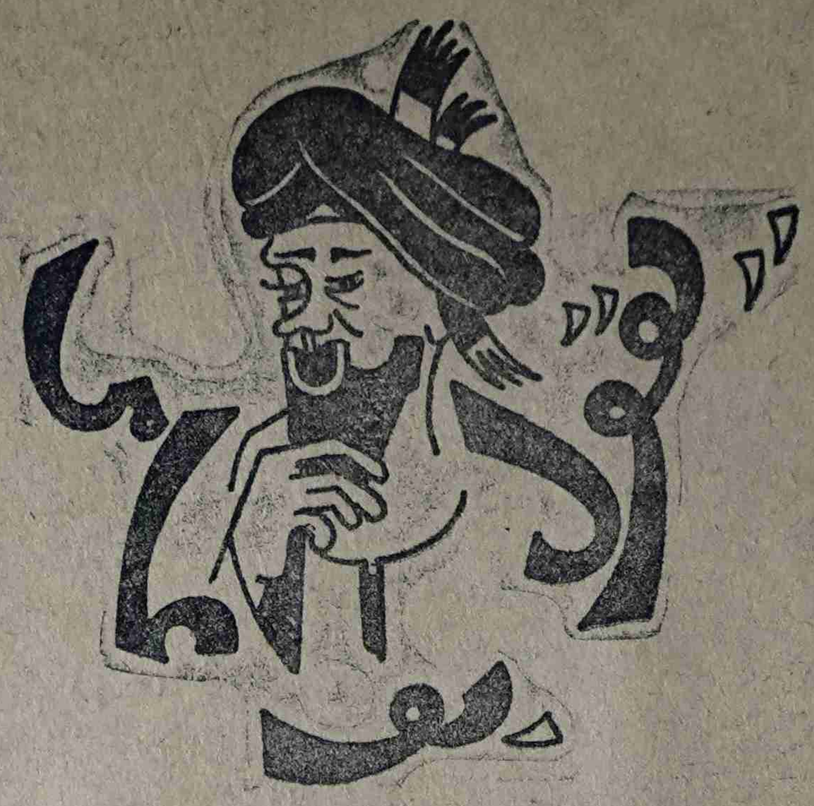

يقول بوعامر ورا المجلس مزنغ بالحمول ؟
وين الدعايات الكبيره والمرافع والطبول ؟
ماحسبت بعض الناس يطرح هامته بين الرجول

انتخاب المجلس البلدى لى وقع فى المكلا من مدة ثلاثه أو أربعة أشهر ؛ وفرحوا به الناس كلهم ؛ وياخير به ؛ كانما فرحنا به جم ؛ لأنه معادجا الا وقد كاين يتمناه وحد من الناس قده الامصدق مكذب فيه ، وتم الانتحاب . . وقلنا معاد أحسن منه ، وذه خطوه باتعقبها غيرها ، ومسأله أعما النظافه والصيانه وغيرها ، معاد بانهتم بها جم فى المكلا ، قد فيها مجلس زين أنتخبه الشعب برضاه وأختياره ، وطرح ثقته فى رجاله وحملهم الامانه ، وجلس مساهن .

جلس مساهن ، وطال السهن ، والسهن اذا طال يثقل جم على القلوب ، وأبتدت بعض الناس تقول ذه وذه ، وهيين ووين ؟ وقلنالهم ياجاعه شوكم بلاصبر والظاهران الله نهار قسم الصبر بين خلقه جيتر امتخلفين ولاحصلتوا منه الا القليل ايش بكم ماتصبرون شوى وتخلونا نشوف البحر من من البر . ونشوف الرجال لى طلعوا فوق المسوح إيه يلقون وايه بايقولون . وايه الروايه لى بايمثلونها وصبروا الناس واليوم قد للخلق ثلاثه أو أربعه شهر والصبر ثقيل عليهم والسهن قاتلهم . ولالها ولاعليها .

والخبار فى البلد تزيد وتزيد وحد يقول كذا وحد يقول كذا . والاشاعات اذا انتشرت ماشى يوقفها . والجمل لاسقط كثرة شفاره حد يقول ان ميزانية المجلس عادها عند الوزير ويعلم الله متى بايقدمها الوزير الى مجلس الدوله . وحد يقول آه لقوا رجال المجلس من يوم دخلوه . ماشفنا وحده فى السوا ولاشفنا شى تغير أو تبدل القهامات جم والوضر فى الشوارع والمطاريق معاد اكثر منه ورجال الليل بلا حسيب ولامراقب وكلين يمشى على كيفه .

وحد يقول إن أهل المجلس بينهم البين ذا مشتق من ذاك وذاك مدحوس من ذا كلام جم وحكاوى جم مالها أول ولاآخر .

وهذا كله مانحنا دارين آه سببه وآه لى جابه .

العمل فى المجلس ومن المجلس ماشى والناس مساهن ، وسهنها طال وطال ورجع الاكما السراب ولامال

وبوعامر قعد متحير ومتغير ويشوف ان بعض الحوال ومايصلح تقع وبعض الامور ماهو سكوت الرجال عليها لاداخل المجلس ولا خارجه والناس لى انتخبوا اهل المجلس لهم حق ان يتكلمون ويطالبون والثقة ثقة الشعب ماهى سهله وان حد يظن فى نفسه انها سهله ورخيصه فهذا واهم وحسابه مغلوط والتاليه باتبين كل شى ولى فى الطست بايبينه المقدح .

والنصيحة واجبه ، الناس يتناصحون ويتهاودون بالرأى والمشوره لجل صلاح الصوره ، وستر المعوره ، وعادنحنا بغينا أشيا جم من ذا المجلس ، الاوأن ذا ربض فى التعنوق .

ياعيالى .. أسمعوا كله من الشيبة شوفوا السكوت على العطال عطال ن لايليق بعقال الرجال ، واذا قدكم باتقعدون فى المجلس الاالاوائم والشوائم ، والسباب والشتائم . من القاعد والقائم ، والصاحى والنائم ، فلا حاجه لبعض الكلام وبعض الكلام الاملام والسلام .

(بوعامر)

الصبيح يزور المدسه الاهليه - بقيه بمتحف الطبيعه وتفقدوا نادى التلميذ حيث شاهدوا معارض مختلفه لجمعيات النشاط المدرسى وفى نهاية زيارتهم قابلوا ناظر المدرسه بمكتب الادارة حيث اطلعهم على نظام سير التعليم والنشاط فى المدرسه وقد تلقى ناظر المدرسه مؤخرا رسالة من السيد على صبيح يشكر فيها أدارة المدرسه وهيئة التدريس على مالمسه من تقدم مطرد . كما أهدى الضيف الكريم ناظر المدرسه نموذجين لعلم دولة الكويت فى عهد استقلالها المجيد .

تهانى

* عبد العزيز أبوبكر بارحيم ، يهنىء صديقه الرياضى ، محفوظ سالم باغفار بمناسبة خطوبته ، متمنيا له مستقبلا زاهرا .

* السيد صالح بن محمد بادويلان الموظف بمصلحة القضاء الشرعى يهنىء السيد عمر سالم بادويلان بدوعن بمناسبه زفافه متمنيا له حياة زوجيه سعيده وألف مبروك .

* محفوظ بن عوض بانى ، مبروك بشير بن عسله ، خميس عوض مدرك . يهنئون صديقهم . . صالح سالم بن عيشان بمناسبة ارتزاقه مولودا أسماه (صبرى) جعله الله من أولاد السلامه والعافيه وألف مبروك ياأباصبرى .

محلات البكرى للصياغة
صاحبها : سالم أبوبكر باعلى وأولاده

صياغة متقنة ومعاملة حسنة
شعارها : الامانة والاخلاص
فى العمل مع ضمان دائم
تلغرافيا : (البكرى)
ص . ب . - (١٢٢)
المكلا - حضرموت

اعلان بفتح ادارة شركة كهرباء الغيل

تعلن شركة الكهرباء بغيل أبى وزير لجميع المواطنين فى الداخل والخارج بأن الاداره قد فتحت فعلا بالطابق الثانى من عمارة الشيخين سالم وسالمين الحضرمى أعلا قهوة الحريه بغيل ابى وزير وهى تقوم الآن باستلام المقرر دفعه من قيمة الاسهم المطلوبه فعلى الراغبين فى الاشتراك الاتصال بالأدارة بانفسهم أومندوبيهم لدفع المبلغ المقرر واستلام الرصيد بذلك مع ملاحظة أن المده المقرره لقبول الاشتراك تنتهى بنهاية شهر نوفمبر ١٩٦٢ م

اعلنوا عن بضائعكم فى (الرائد)

« قطعة من برلين »
لصاحبه : عبدالجبار حسن

شارع السبل ص . ب . ٢٣٠ كريتر - عدن
يوجد لدينا جميع انواع العطورات ، وادوات التجميل بمافى ذلك عطورات « بترا » و « صوفى نرفل » الشهيره
كل هذا تجدونه فى :-
قطعة من برلين
معاملة حسنه .. جربونا فالتجربه اكبر برهان

بقالة الجنوب
لصاحبها :
محمد سالم بوسبعه

تجدون لدينا فى محلنا الواقع أمام المستشفى والمسمى « بقالة الجنوب » جميع طلباتكم من المأكولات الطازجه الزبده ، واللحم ، والجبن ، وأنواع الشوكلاته والبسكويت وجميع المعلبات . ونحن مستعدون لخدمتكم .

شركات التأمين فى الشريعه الاسلاميه

بقلم : الاستاذ
عبدالرحمن عبدالله بكير

بعض الاعلانات فى صحفنا المحلية تشير الى وجود مجال لخدمات التأمين بحضرموت تقوم بها شركة لويدالبريطانية . أوهى يؤمن على الممتلكات الثابته والمنقوله، وتؤمن السفن والسيارات . الخ ولها وكيلها الخاص بحضرموت .

ومع أنى لاأعلم الرأى الرسمى للحكومة فى ذلك . وهل لها قانون ينظم مثل هذه الاعمال لمثل هذه الشركات أو الخدمات ، ويبين مدى سلطة الحكومة عليها ، الاانى أعلم ان الحكومة دينها الاسلام وقانون محاكمها مذهب الامام الشافعى من الشريعه الاسلاميه ، وأن قوانينها تصطبغ بالصبغه الاسلامية فى الاغلب .

ومن أجل ذلك فأننى ساضع هنا مناقشه بسيطه للاراء الاسلامية فى التأمين ، والتأمين تقوم به فى الغالب شركات وعقد التامين يقوم على اشتراطات تقع بين مالك المال اذاكان التامين على مملوك وشركة التامين تتخلص فى أن يدفع المالك مبلغا من المال تلتزم الشركه بمقتضاه ان تكون مسؤوله عن هذا المال مدة معينة من الزمن أو الى ان يصل الى منطقة معينه أو مكان معين سالما من الافات كالحرق والغرق وماإلى ذلك فان تلف أو تلف بعضه خلال تلك المده أو قبل وصوله الى المكان المفروض وصوله اليه باسباب ينص عليها فى عقد التأمين هى ماالتزمت الشركة بمقتضاها بالسلامه فان الشركة تكون مسؤلة عما تلف .

وعلى هذا الاساس من الالزام الالتزام والمقابل الذى تأخذه الشركه وقديكون بسيطاوزهيدا، والعوض الذى تدفعه عندالتلف ، وقد يكون اضعاف اضعاف مادفع لها ، وقد لاتدفع شيئا لغلبة السلامة فى مدة العقد ، أقول على هذا الاساس يأتى الدرس الاسلامى لهذا العقد ، ويمكن أن نضع أساسا للمناقشه على النحو الاتى :-

١ - هل عقد التأمين مقيس على الجعاله ؟ وبالقاء الضؤ على عقد الجماله نجدها ، عوضا يتسلمه عامل مقابل عمل . وليس الامر كذلك هنا ، فالشركة لاتقوم بأى عمل للمؤمن ، ثم أن الدفع لازم من قبل المؤمن ، وقد تدفع شركة التأمين عند التلف ، وفى هذه الحاله يتساوى المؤمن والشركة فكلاهما يدفع ، وإذن فهذا العقد ليس شبيها بعقد الجعاله ولو من وجه من وجوهه .

٢ - هل مايدفعه المؤمن أجرا مقابل حراسة ماله ؟ وبالنظر الى واقع الامر نجده ليس كذلك .

فالشركة لاتقوم بأى حراسه أذ المال يودع أو يستعمل ولاتعلم الشركة شيئا عنه بعد ذلك ولا عن استعماله أوطريقة استعماله

٣ - هل هو عقد دعت اليه الضروره يدخل تحت عموم العقود الجائزه شرعا ؟ وبالنظر الى العقود الجائزه فى الشريعة الاسلاميه نجدها تستبعد العقود التى يداخلها القمار والغبن والغرر والربا وفى عقد التأمين شىء من القمار لان أحد طرفيه يدفع مالا قليلا ليربح به مالا كثيرا وقد يربحه وقدلا يربحه والغبن فيه واضح فاحد الطرفين مغبون لامحاله وهو المؤمن ان جاء ماله سالما . أو الشركة ان حصل للمال ماأوجب التعويض عنه والغرر هو الاخر . محقق لان العوضين على خطر أما الربا فلان مايأخذه المؤمن من العوض يصل فى بعض الاوقات الى الاضعاف المضاعفه التى حرم الربا من أجلها .

٤ - هل هو عقد تم بطريق الالتزام وما التزمه ملتزم الزم به والجواب على هذا انه لايجب الوفاء ولاتلزم الشريعه الابما كان له أصل فى الشريعه الاسلاميه وعلى الاقل هو أمر مباح وليس هذا منه فهو التزام لما لا يلتزم شرعا وهو شبيه بما يعمله المرابون هنا حيث يلتزم المقترض للمقرض باعطائه مبلغا فوق مبلغه نظير المدة التى يمهله أياها ولم يقل عالم من علماء الاسلام بوجوب الوفاء بهذا الالتزام .

٥ - جاء فى حاشية العلامة ابن عابدين المسماه رد المحتار شرح أحمد المختار (فقه حنفى) جزء (٣) ص (٣٤٥) مطلب احكام الستامن قوله جرت العاده ان التجار اذا استأجروا مركبا من حربى يدفعون له أجرته ويدفعون ايضامالامعلوما لرجل حربى يقيم فى بلاده يسمى ذلك المال «سوكره» على أنه مهما هلك من المال الذى فى المركب بحرق أو غرق أو نهب أو غيره فذلك الرجل ضامن بمقابله مايأخذه منهم - الى أن قال - واذا هلك من ماله فى البحر شىء يؤدى ذلك المستأمن - المقيم فى بلاد التجار بدله تماما والذى يظهر لى أنه لايحل للتاجر أخذ بدل الهالك من ماله لان هذا التزام مالا يلزم فان قلت ان المودع اذا اخذ أجرة على الوديعه يضمنها اذا هلكت قلت مسالتنا ليست من هذا القبيل لان المال ليس فى يد صاحب السوكره بل فى يد صاحب المركب وان كان صاحب السوكره هو صاحب المركب يكون أجيرا مشتركا قد أخذ أجره على الحفظ وعلى الحمل

(البقية على صفحة -٧-)

اعلان

اطمئن على جهاز الراديو بعد اليوم

فان

راديو بديع

يضع خبرته فى خدمتك دائما ، اتصل عند الحاجه بالمهندس

« حسام محمد محمد الايرانى »

عمارة بن كوير برع السده ص . ب . ٩٥

المكلا — حضرموت

مستودع باكرمانه وشركاه

يوجد لدينا أقمشه بانواعها ، صواديم جاوى ، وفرط حرير اشكال منوعه ، وساعات يدويه أتوماتيكية وارد المانيا ، اسعار مقبولة ، نزاهة فى المعاملة مباشرة تامة :-

كما يوجدلدينا أجود انواع العسل (البغية)

قرص . . صبيب

طوال السنه ونحن مستعدون بتوريده الى أى محل مقابل الخدمة :

- وكلاء بالخدمة — موردون مصدرون -

العنوان الشارع الرئيسى بالسوق ص . ب (٣٧) المكلا

حقيقة الصراع فى الجمعيه الوطنيه الحضرميه بعدن

يرى القارىء فى غير هـذا المكان حديثا أجريته مع أحـد المسؤلين الشباب فى الجمعيه الوطنيه الحضرميه بعدن حول الاوضاع العامه المتدهوره فى الجمعيه وفى هذا الحديث بعض الصراحه وان حاول المسئول أن يخفى بعض الاسباب لحقيقة الصراع الموجـود حاليا داخل الجمعيه وهذا الصراع الخطير كما أسميه أو الاختلاف كما يسميـه العضو المسئول كان متوقعا ان يحدث قبل الان سيما وان هناك عناصر جامـده مسيطره على زمام الامـور فى الجمعيه وتقف حجر عثرة فى كل مامن شانه الدفع بالجمعيه الى التقدم ومسايرة الزمن .

ونحن حـين بدأنا انتقاداتنا حول الاوضاع الشاذه فى الجمعيـه لم نكن نقصد غير المصلحه العامـه ولكن بعض المسؤاين ساءهم أن يوجه اليهم النقد البناء واعتـبروه ماساً بكرامتهم ونحن لم نكن نقصد غير تصحيح الاخطاء التى سارت عليها الجمعيـه منذ قيامهـا وتبصـير المسؤلين فيها كى لايقعوا فى الخطأ مرة أخرى والعـاقل من اتعظ .

ولكن يظهر ان الامور فى الجمعيه تسير على غير ذلك فما أن قراء بعض الاعضاء الاداريين النقد الموجه الى الجمعيه فى عدد الرائد الفائت حتى غضبو الذلك واحتدم النقاش بينهم وبين الاعضـاء الاداريـين من الشباب لماذا لانهم لايريدون احدا ان ينتقد اعمالهم وافهمهـم بعض الشباب ان كل مانشرته (الرائد) واقع ولم يقتنع الرؤسـاء الكبـار بذلك وتأزم الموقف وعندها قـدم خمسه من الاعضاء الاداريين الشباب استقالاتهم وصمموا على قبولهـا وبلغت الحالة فى الجمعيه مرحـله الخطورة وتهـدد بتوقف نشاطها لهذه الاسباب وحفاظا على الجمعيـه التى شاءت الظروف ان تحمل اسمنا جميعا ومن اجل ان تبقى الجمعيـه رمزا للحضارم جميعا اقدم هـذه الاقتراحات علها تجـد قبـولا لدى المسئولين الكبار وكل همى كما قلت اكثر من مره هو المصلحه العـامه .

يقول بعض الشباب ان السبب فى عرقلة المشاريع التى تنوى الجمعيه ان تقوم بها هم الشيوخ الاداريون الذين يرون أن الطريقه التى تمشى عليها الجمعيه هى الاصلح والانسب فاذا صح هذا فنحن نقـترح الاتى

اولا : ان يدعى الى اجتماع عام للهيئه العامه ويشرح للحـاضرين الحـالة التى وصلت اليها الجمعيه

ثانيا : فى حالة عدم حضـور العدد الكافى من الاعضاء الاجتماع (وهـذا محتمل) يطالب الاعضـاء الثائرون مـن الرؤساء الشيوخ ان يتخلـوا عـن مراكزهم الحاليه أوان يفسحـوا المجال للشبـاب بالعمل حتى نهـاية الدوره الحاليه للجمعيـه وعندهـا سيقرر مصير كل متخاذل عن اداء الواجب .

ثالثا : وهذه هـى طريقـة أنسب .. أن يعطى للشيوخ الكرام عضويـة شرف نتيجة لما قدموه للجمعيـه من اعمـال حميـده طوال توليهم زمام الامور ولاباس من استشارتهم فى بعض المسـائل الهامه نتيجة لتجاربهم الطويـله شريطة الا تكون استشاره ملزمه .

رابعا : تكون لجنة الامناء على البيت من هؤلاء الشيوخ وتكون مهمتها الاشراف الكلى على البيت ورعايته .. هذه الاقتراحات البسيطه املاها على حبى الشديـد للجمعيـه ولوطنى أرجو ان يتقبلها المسؤلون فى الجمعيـه ويعملوا على تطبيقهـا حفاظا على الجمعيه من التدهور الغير المحدد والله يوفقنا لما فيه خير امتنا .

«إبن أحمد» عـدن

كل مانشره عن الجمعيه **الرائد** لايعبر عن رأينا وإنما هو يعبر عن رأى كاتبه .

من فـكره إلى فـكره (بقيه)

التدهور والانحلال بفضل التعاون والعمل فى المبدأ معا ويكون لهم السد المجير والمنار الهادى الى حياة اسمى ومستقبل أفضل دعامتهـا الفضيلة وقوامها التعاون والعمـل تحت راية الوحده الشاملة !

فألى المسؤولين (أعضاء اللجنة المؤقته) أناشد متفائلا !

(فنان الشبـاب)

الفـن رساله مجيـدة جـدير بالشعوب - مهما كانت - تقديسهـا والعمل على رفع مستوى تقدمها ، لانها دعامه شامخـه ولبنه كبرى فى صرح القوميات بمختلف أنواعها وجدير بنا أن نحذو حذو أشقائنا الشعوب العربية فنجعـل من الفن جبهة قوية وأداة قوميه تترجـم مشاعرنا القـومية وأحاسيسنـا الوطنيه ! وكونه أى الفن رسالة قوميـه عـريقه ، فلابد أن يكون لها فى التاريخ نصيب وبين رائديهـا حسيب . والفن الموسيقى الحضرمى لم يكن وليـد اليـوم فى تاريخـه ولاصنيع الامس فى صقله وتنسيقه وانما قضى عشرات السنين أن لم تكن مئات منهـا يرزح تحت وطـأة تصرفات عقول سائمـة وتفاعلات قوى زاحفـه لم تجعل منه سوى نغمات متباعده لاتقوى على الخلق والابداع أو التجـديد والتطور ! ولـكن مانلمسه اليـوم من أنتاج وفـير ونحسه فى نغمات ذلك الانتاج من تأثيرات متفاعلة فى اللحـن وخلجـات مقاطـع الموسيقى جعلت مـن فننا منافساً بين فن الجـنوب أو لنقـل الخليج بأسره ، ومستقل بذاته ومميزاته ويعـود الفضـل فى ذلك الى شيخ الفن الحضرمى الاستاذ الـكبير محمد جمعه خان ، وإذا كان الاستـاذ جمعه خان شيخ الفن فى بلادنا فأنه لمن الجحود وعدم الانصاف ان ننسى (فنان الشبـاب) ومجدد نهضتنـا الفنيه وباعث تراثهـا فى نغـمات ألحانـه المجدده وتقاسيـم عـوده المتفـاعله الاستـاذ (عبـدالرب ادريس) .

ولست مبالغا فيما أقول ففى

(البقيه على صفحة -٨-)

سيارات (بدفورد) الجديده

ONE new truck IN every FOUR IS a BEDFORD

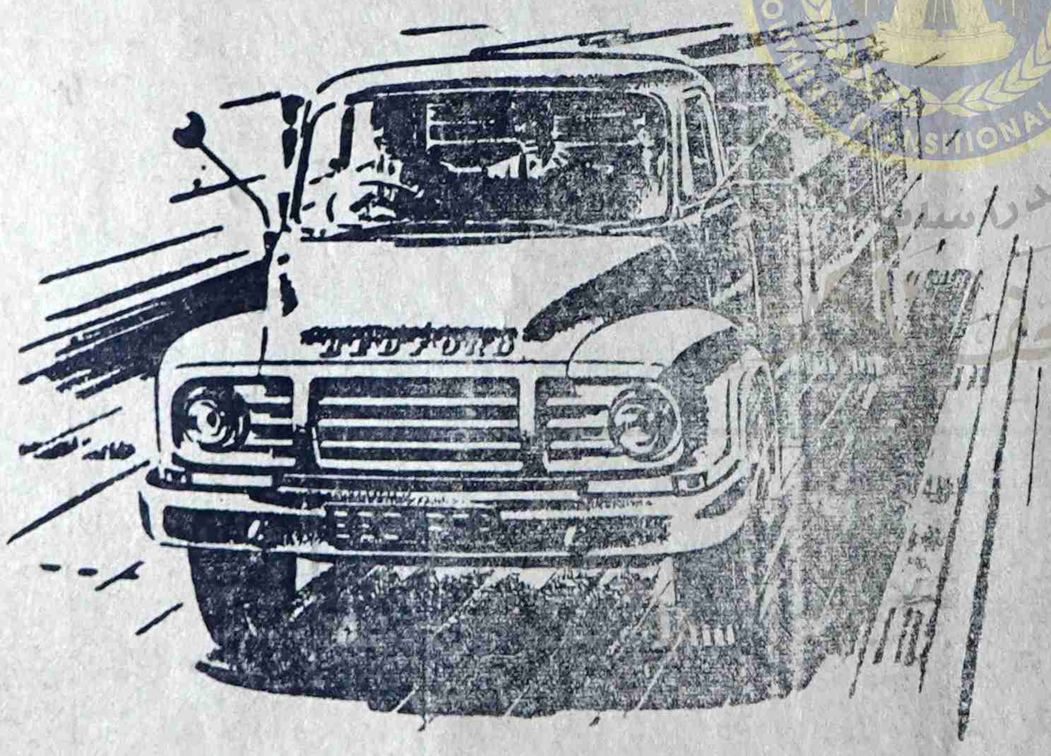

Yes, one in every four new trucks registered in Britain is a Bedford. Bedford is Britain's best selling make at home and abroad. Bedfords lead in sales because they lead in value.
Look at this new normal control 7-tonner . . . this is the job for fast freighting on long trunk haule. This is the truck to cut your costs per payload mile.

لقد أثبتت سيارات بدفورد الجديدة على الدوام ملاءمتها لهذه البلاد لانها :-
(١) قوية ومتينة الصنع . (٢) مناسبه للطرقات الوعره . (٣) اقتصاديه فى الاستهلاك
(٤) قطع غيارها متوفرة (٥) أنتاج اكبر المصانع فى انجلترا (٦) ديزل وبترول
كما وردت الينا كمية محدوده للبيع نقداً وبطريقه الاقساط .

(لكافة الاستعلامات اتصلوا بالوكيل الوحيد لمحمية عدن الشرقية)

سعيد أحمد باحاج

صندوق البريد رقم (٣٨) المكلا - حضرموت

شركة بان امريكان حضرموت - للزيت تدفع ١٠٠ ألف (بقية)

الدوائر الرسمية أنه بات من المقرر أن يصل يوم السبت القادم المستر ويست المدير العام لأعمال شركة بان بحضرموت ، وسيكون بمعيته بعض رجال هذه الشركة ومن بينهم الاستاذ السيد انور محمد خالد

ويعتقد أنه سيعقد اجتماعا هاما مع المسؤلين فى القطاعين القعيطى والكثيرى وذلك فور وصوله .

ويتردد هنا أن وصوله هذه المره سيكون لبحث أمور هامه مع الدولتين تتعلق بعمليات الشركة بحضرموت .

ومن ذلك دفع الحصه المقررة عن السنه الثانية للأمتياز وقدرها مائة ألف دولار أمريكى .

هذا وقد أتصلنا بأحد المصادر المطلعه لاستطلاع الحقائق عن حقيقة مايتردد بصدد رحلة المستر ويست هذه المرة الى حضرموت فأكد لنا هذا المصدر صحة مايتردد من أن ذلك لغرض البحث مع المسؤلين ودفع المقرر عن السنه الثانية للأمتياز .

ونشرت جريدة فتاة الجزيرة « كلمة عن هذا الموضوع جاء فيها « دفعت شركة بان أمريكان مبلغ ١٠٠ ألف دولار سلطانى حضرموت فى المكلا وسيئون مقابل إيجار العام الثانى لامتياز البحث عن البترول فى المناطق الشماليه .

ومعروف أن الاتفاقية بين السلطنتين والشركة تنص على اقتسام الارباح بمعدل ٥٥ ٪ لحكومتى المنطقة و٤٥ ٪ للشركة عند استخراج النفط وعرضه للبيع فى الاسواق العالمية »

وقالت الصحيفه « لقد بدأ الحضارم يشمون رائحة الذهب الاسود التى أخذت تفوح من وراء الربع الخالى .

شركات التأمين (بقيه)

وكل من المودع والاجير المشترك لايضمن مالا يمكن الاحتراز عنه كالموت والغرق ونحو ذلك - ثم قال - ولايخفى ان صاحب السوكره لايقصد تغرير التجار ولايعلم بحصول الفرق هل يكون ام لا واختتم العلامه أبن عابدين كلامه هذا ماظهر لى فى تحرير هذه المسأله فاغتنمه فانك لاتجد غيره فى هذا الكتاب والى هنا ينتهى كلام العلامه أبن عابدين ؛ والافهام فلفظ السوكره يعنى باختصار (مال التأمين) .

ونحن أمام هذا الكلام نسأل أليس كلام هذا العالم من علماء الشريعه الاسلاميه ينصب على عقد التأمين وبمقتضاه تكون عقود التأمين باطله والمال المكتسب بواسطتها حراما؟

وبعد - فان لكثير من العلماء المسلمين المعاصرين أراء فى هذه العقود يميل بعضها للصحه وكل ما اكتسب بواسطتها ؛ ويميل البعض الآخر لبطلانها ولحرمة ما اكتسب بواسطتها ، ونحن بمقالنا هذا نضع الموضوع للبحث والمناقشة نظرا لما البلاد قادمه عليه من تطور سيكون منه وجود شركات التامين ولاشك بل ان بعضها بدأ يمارس نشاطه بالفعل بهذه البلاد ، وأن الغرض من نقاش ذلك لنعرف - أيضا - موقف محاكم الدوله من هذه العقود لو قدمت اليها للقضاء فى حادثة من حوادثها

أننا فى انتظار آراء رجال الفقه فى الشريعه الاسلاميه فى هذا الموضوع وسنشارك بلاشك برأينا فيه ، والله يهدى الى أحسن الطرق وأفضل الآراء .

عبد الرحمن عبدالله بكير

الهيئة المركزيه (بقيه)

فى قوة الصاروخ .

الجنوب العربى مملوء بالامارات والمشيخات والسلطنات التى تعيش فى عزله تامه تحت نظام القبليه والاعتزاز بالفردية والطائفيه تلك الصفات التى ورثناها من عصور الجاهليه .

ومضى البيان بقول (وما أروع مافالته جريدة (دوتاشركت الاندونيسيه) الصادرة فى ١٣ يوليو سنه ١٩٦٢ فى تعليقها على أخبار الجنوب العربى قالت (أن أول شرط للكفاح الحديث ضد الاستعمار هو تكوين الشعور الوطنى القومى العام تم مواجهة الاستعمار فى جبهة متكتلة تشمل جميع طبقات الأمه ، ومتى أصطدمت الوطنية المتكتله بالاستعمار كان الفوز للوطنيين ولشعب واحد تحت راية واحده)

من فكره (بقيه)

الحانه رقة وتفاعل عاطفى كبير وبين نغمات ونقاسيم عوده خلجات ملهومه من ثرات فن موسيقى حضرمى عريق وليظهر صحيح قولى ولست أنا الوحيد فيما أحس وأقول .. بل جماهير من الشباب ومشجعى الفن معى يظهر ذلك جليا كاشفا لمن اراد أن يكذب فى الكثير من أغانى (فنان الشباب) والتى اذكر من بينها تلك الاغنيه القوميه الخالده القوية النبرات التى صاغها لحنا شجيا رائعا وأوجدها (جديده) فى نغم موسيقى بديع ! (حضرمى عدنى) كذلك الأغنية العاطفيه الشاعرية فى كلماتها والساحره فى نغماتها (ماقدرت أنساك) وغيرها .

وأننى لأستغرب بشده رغم أيمانى الجازم بحرية النشر ما كتبه الاخ عزيز الشعالبى من أن (الفنان عبدالرب ادريس) صورة مهزوزه من المرشدى ومحمد سعد ليس الا ، وماذلك الاادعاء خاطىء أرجو التراجع عنه

المكلا : حمزه محسن السقاف

الحلى المتقنه تجدونها فى محل الصائغ

محمد صالح الخلاقى

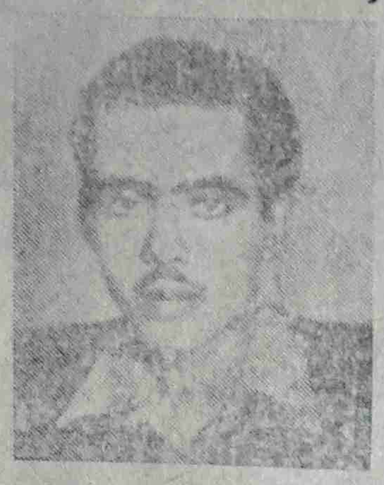

(حافة العيدروس) الشحر - حضرموت

صياغه فنيه حديثه . انجاز سريع فى الطلب معامله طيبه .

زيارة واحده لمحلنا تقنع الزبون بصحه مانقوله

الشركة الاهلية للكهرباء بالقطن

يسر شركة الكهرباء الاهلية بالقطن المحدوده ان تعلن للجمهور أنه قد تمت المصادقه على قانون الشركة من قبل الحكومة واعطى للشركة الامتياز ولذا نرجوا من المساهمين أو ممن يرغب فى المساهمة من جديد أن يتقدم بـ ٧٥ ٪ من قيمة أسهمه الى رئيس الشركه بالريضه الشيخ صالح بن محمد بامطرف والاسهم المتبقية جزء قليل فكل من يرغب المساهمة يعجل بطلبه فى خلال مده اقصاها خمسه وأربعين يوما ٤٥ من حال التاريخ .

- صالح محمد بامطرف -

رئيس الشركة الاهلية للكهرباء

بالقطن - الريضة

الى باعة العطورات وادوات التجميل :-

لكى تجتنبوا الغش وتتأكدوا من جودة ما تبيعونه لن بائنكم اشتروا محتاجاتكم من العطورات وأدوات التجميل من « قطعة من باريس »

عمارة السقاف عدن :- لصاحبها : على أحمد شعلان صندوق البريد « ٢١ » عدن كريتر

طبعت بمطابع المستقبل بالمكلا