ثـــورة مجيـــدة يقوم بها الجيش السوري البـــاسل

اسبوعية قومية . جامعة

صاحبها ورئيس تحرير المسؤل

حسين محمد البار

ثمن العدد ٦٠

الرائد

شرقاوي

AL-RAED

WEEKLY MAGAZINE

بموجب ترخيص حكومي رقم ٢٩ - ١٨ - ٤ المكلا - حضرموت

«الاشتراكات»
في داخل المنطقة الحضرمية ٢٥ شلن
وفي الخارج بالبريد الجوي في المملكة العربية السعودية والكويت والبحرين والبلاد العربية الأخرى ٥٩ شلن
وفي عدن ٣٥ شلن وفي اليمن ٤٠ شلن - ترسل الاشتراكات بواسطة حوالات أو اذونات بريدية الى رئيس التحرير / ص.ب ١٢٥

العدد ١١٢ السنة الثالثه الاثنين ١٥ شوال ١٣٨٢ هـ الموافق ١١ مارش ١٩٦٣ — VOL. 3 NO. 112 MONDAY 11 FEBRUARY 1963 (MUKALLA)

أول اضراب من نوعه يقوم به عمال المناهيل في منطقة ثمود
العمال يطالبون بزيادة الأجور أو اعتبارهم كعمال المكلا

كتب مندوبنا في المناطق الشمالية يقول : إنه إثر وصول قافلة السيارات الأولى لشركة بان الامريكية الحضرمية جرى اتفاق بين العمال المناهيل وغيرهم من ابناء البادية وبين مندوبي الشركة على أن تكون أجرة إفراغ هذه الشحنه ٢٠ شلنا لكل سيارة ، ولكنه عند وصول القافله الثانية طالب العمال بزيادة أجورهم فوافقتهم الشركه على اضافة خمسة شلنات الى المقرر

وقبل الموعد الذي كانت ستصل فيه هذه القافلة الثانيه وعندما كانت على بعد ٣٥ ميلا قابلتها دوريه من جيش الباديه قادمة الى المنطقه ؛ وانضمت الى القوة المرافقه للقافله وذلك على أثر الاشاعه القائله إن بعض الباديه ينوون اعتراض هذه القافلة ، وقد وصلت الى ثمود دون ان يعترضها أحد .

وبعد وصولها رفض العمال مرة ثانيه أن يعملوا بهذه الاجور ٢٥ لكل سياره وطالبوا بمبلغ ٣٤ شلنا للسيارة أو أعتبارهم مثل عمال المكلا ، غير أن موظفي الشركة أصروا على تحديد الأجر بـ ٢٥ فقط بحجة عدم كفاءة هؤلاء العمال ومكثت القافلة ثلاثه أيام دون أن تفرغ حمولتها ، وبعد ذلك طوقت المنطقه كلها قوة من جيش البادية وكلفت حرس الصحراء غير النظامي بافراغ الحموله .

أحرص دائماً على شراء لوازمك الكهربائية بأختلاف أنواعها من منتوجات شركة :

جي . أي . سي .

G.E.C.

ثلاجات ومراوح وغيره فانها خلاصة تجارب وخبرات ستين عاما .

الوكيل الوحيد :
لحضرموت وبلاد الواحدي
خالد ابوبكر بارحيم وشركاه
صندوق البريد ١٠٠ الكلا

سواح من الايطاليين يزورون حضرموت
ويصورون لعبة (الطمبره) ومناظر مؤذية

تريم : إبن الغناء

زار في الاسبوع الاخير المنصرم لفيف من السواح الايطاليين قدموا بواسطة عدن ومن بينهم مهندس يعمل منذ مدة هناك ويدعى السنيور « بيتماس » وسيده فرنسيه تعمل في احدى المؤسسات الايطاليه العالميه .

وذكروا انهم على أهبة أخذ مناظر في آسيا وأفريقيا ، وقد قاموا بزيارة بعض البلدان العربيه ومنها الكويت والبحرين وعدن واخيرا حضرموت وسيكونون في طريقهم إلى سوريا بعد زيارة أثيوبيا .

وقالوا إن رحلتهم هذه سوف تنتهي بسنغافورا حيث يقومون بتصوير ثلاثين فيلما .

ومن المناظر التي أخذوها بحضرموت رسوم القصور السلطانيه بكل من تريم وسيون وافراح حرس السلطان وصورا لعبه « الطمبره » الافريقيه المعروفه والتقطوا منظرا لقافله تمر أمامهم من الجمال كما التقطوا صوراً لبعض الألعاب القديمه ذات الطابع البدائي ويقال انهم صرفوا مبالغ كثيره للذين هيأوا لهم هذه المناظر

وقد شكروا الامير بدر بن عبدالله الكثيري الذي سمح لهم بتصوير أفراح يوم الزينه كما قامت « وكالة الكاف السياحيه » بترتيب إقامتهم وتنظيم مواصلاتهم الى الأماكن المقرر زيارتها .

هذا ولا يعرف المواطنون بحضرموت طبيعة هويات هؤلاء السواح واغراضهم ويتساءل الجميع هل يعرف المسؤلون هذه المعلومات عن هؤلاء الناس ؟ وهل يوجد رقيب أو حسيب على أعمالهم التي يقومون بها داخل بلادنا أم أن الحبل متروك على الغارب .

كما يتساءل الجميع إلى متى ستظل البلاد مفتوحة على مصراعيها لمن هب ودب من هؤلاء السواح وغيرهم ؟ دون قانون يقيد القادمين ودون أن تستغل البلد شيئا من وراء هذه الزيارات واستنكر كثير من المواطنين دخول هؤلاء الاجانب إلى الاماكن المقدسه كالمساجد والمقابر ورفع مكتب الاخوه والمعاونه مذكرة للسكرتير طالب فيها بوضع قانون .

إعادة ترخيص « الرأي العام »

علمنا من مصدر مطلع أن السلطات قد نظرت في الطلب المقدم من قبل الزميل الاستاذ علي عبدالرحمن بافقيه بأعادة ترخيص صحيفة « الرأي العام » التي كانت السلطه قد ألغت تصريحها منذ مدة وقد سمح بصدورها الآن .

تهانينا الحاره للزميل البافقيه والى ميدان الكفاح من أجل حياة أفضل .

ثورة مجيدة

في نبأ اذاعه راديو دمشق صبيحة يوم الجمعه الماضي ١٨ مارش ٦٣ م أن ثورة جديدة نشبت في سوريا ، يقودها بعض ضباط الجيش السوري .

وقد أذيع بيان عن قيام هذه الثورة جاء فيه أن الثورة تؤيد ثورة اليمن والعراق ، وقد ندد بالعملاء والاستغلاليين .

وألفت حكومة وطنيه برئاسة السيد صلاح الدين البيطار .

افتتاح محطة البترول الجديدة
زيارة مدير عام البنك الشرقي لحضرموت

أفتتحت المنظمه الوطنيه بالمكلا وشركة شل بعدن محطة التموين الجديدة عصر يوم الجمعه الفائت ١٨ مارس ٦٣ م بساحة المحطه في العيقه ، وقد أقامت وليمة عشاء فاخرة في مساء ذلك اليوم دعت اليها كثيرا من رجال الدولة والمواطنين وأقيمت على الطراز الحديث وجهزت بالعدادات وجميع المعدات اللازمه وزار هذه البلاد المستر قولد سمث المدير العام للبنك الشرقي المحدود بلندن يرافقه المستر دي بيت المدير العام لبنك تشارترد بلندن ، في جولة تفقديه .

وأقام مدير البنك بالمكلا مأدبة عشاء فاخرة مساء الاحد الماضي دعا اليها كبار رجال الدولة ورجال الأعمال والتجار .

وعمل على زيادة مرتبات موظفي البنك بصورة عامه .

كوكب الصباح الرياضي بالمكلا .. يقدم .. كوكب الشرق

المفاجأة الكبرى السارة تشاهدونها في الفلم السينمائي التاريخي العظيم دنانير

اعـلان

احمد وعلى حسين الوجيه

صندوق البريد ٣٨٢ - عدن

وكلاء | شركة برنس للسيارات
| تايرات ميشلين . والأسمنت المصرى

« شركات الادوية التالية :

ليدرلى - أورجانون - كارلو اربا

LEDER LE, ORGANON, CARLO ERBA.

ببت تجارى مشهور فى جنوب اليمن

وكثير من الاقطار المجـــاوره

متعامل مع ا بر الشركات العـالمية

الساده عبد الرزاق واحمد

المكلا — حضرموت

وكلاء اخراج ، وكلاء تصـدير وشحن ، متعهدى بناء موردى سكر ، رز ، أسمنت ، ومواد غذائية أخرى .

ولدينا ورشة مجهزه بأحدث الآلات والأدوات وكلاء فرعيين لراديوهات شركة فلبس ومنتوجات أخرى وذلك فى جميع محميه عدن الشرقيـــة وموردى عقاقير وأدوية من الشركات المنتجه الكبرى .

تنبيـه هـــام

نعلن لكافة أبناء الشعب الحضرمى بأننا فى انتظار وصول كميات كبيرة من المواد الآتية :-

سكر مقصوص CUBE SUGAR

ملح الاندروس ANDREWS LIVIR SALT

لبن مغنسيا MILK OF MAGNESI

احجزوا طلباتكم مقدماً :

ممثلين للساده :

أ . بس وشركاه (عدن) المحدودة

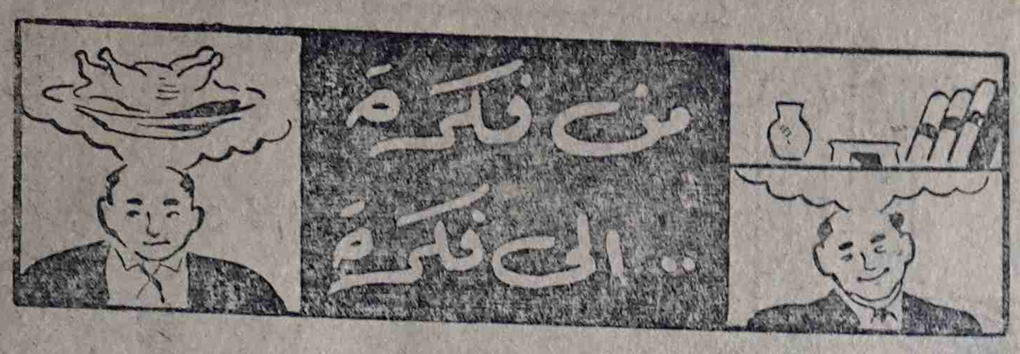

يكتبها هذا الاسبوع : (سندباد على الورق)

كيف .. لو جلسنا على الكراسى ؟

من يقـول أنه لاتوجـد دار للسينما بالمكلا !

ان السينما آس واقـع ، رغـم أنفى وأنفك وأنف المعارضـين ؛ وعلى وعلى أعدائى يارب .

الشاشه موجوده ، وأسكوب كمان !!

وآلـة العرض جاهـــزة ، ومقاس ٣٥ مليمتر أيضا ! !

والدار ، الله يخلى ساحة القصر والـكراسى ؛ عليكم (بالحبوه) فانها كرسى العرب ! !

أما الشعب ، فمضطر ؛ مضطر يحضر ، ويجلس على الأرض ساعات ويشاهـد نفس الفلم أياما ، ويدفع اكثر من أى بلاد .

ورحـم الله الأمام فلـم تكن شروطه للسينما أقسى من شروطنا فقد كان رحمه الله اشتراكيا بطبعـه (رغم العقيدة التى أسىء فهمهـا) والا لماذا طالب بأن يدخل الشعب السينما بالمجان ؟!

ماعلينا . هـذا موضوع آخر والامام قدمات ، ولـكن السينما لم تمت وقـد دخلت صنعـاء والحديدة : وهكذا الايام

ونرجع الى أحوالنا ونسأل المعارضين للسينما أين هى معارضتهم؟

هـل المعارضـة فى أن تكون السينما بالـكراسى لان الـكراسى بدعه مثلا .

أم المعارضه فى شىء آخـــر نجهله ، لاننا لم نرتفع ونحن جالسين على الارض الى مستوى تفكيرهم ؟

جائز .

ولـكن المؤكـد هو ان منـع السينما أصبح نكتـه . نكتـه بايخه .

سقطت كل الحجج ؛ ولم تبق الاحجه واحده ؛ هى حجه العناد .

والعنـاد - ياحضرات الساده حجـه ومن لايقبلهـا فهو معانـد والعياذ بالله !

ونحن ؛ والعيـــاذ بالله ؛ معاندون .

لأننا لانريد أن نضحك للنكته حتى مجامله ، ولانقبل بالعناد حجه.

السينما موجوده ..

فـكيف نطالب بهـا ؟!

اننا نطالب بشىء اهم !

« واضبطوا اعصابكم »

اننا نطالب « بالـكراسى »

لا .. لا .. لا ..

ليست كراسى « البرلمان »

.. .. ..

كراسى السينما تـكفى !

● ● ●

وبعدين ياساده ياكرام ..

الحلال حلال .. والحرام حرام والاستغلال حرام ..

ولاننا لانحب الحرام نطالب بان يلغى الاستغلال وان يسمح لكل من شاء ان يفتح دارا للسينما

ولان .. أهلا وسهلا ..

علان .. يامرحبا ..

مندرى من .. ياخير ده ..

شركات مساهمه .. على الراس والعـــين .

ولكن الاحتكار .. لا .

ولوكانت شركـة ومساهمـة واهليه فالشركة المساهمه شىء .. والاشتراكيه شىء آخر والاهليـه قد تـكون من الاهل ولـكنهـــا ليست من الشعب .

وبلاش استغفـال !

السينما تجاره . والسينما ترفيه . والتجاره والترفيه حق للجميع .

والمنافسه فى صالح الشعب .

مفهوم ؟!

هذا الـكلام نقوله ونحن جالسين على الارض كيف لوجلسنا على الـكراسى ؟!

قالوا

« انك تستطيع أن تخدع بعض النـاس كل الوقت ، وتستطيـع أن تخدع كل النـاس بعض الوقت .. ولـكنك لاتستطيع أن تخـدع كل النـاس كل الوقت . »

« سندباد على الورق »

شكر

يشكر قائم وادى عمـد الشيخ أحمد عبدالله اليزيدى معالى الشيخ محمد عوض بن لادن على كرمـــه السخى ومساعدته الجبارة فى مشاريع الغيـول بـوادى عمـد وقد تبرع فضيلته أخيرا لمشروع غيـل قبلين بمسافة كيلو متر قصب أبو هنشين وقد بلغ القصب الى المكلا واستلمه الشيخ عامر بن محمـــد الهندى كما يشكر .

الشيخ سالم بن أحمد بن محفوظ الذى تبرع بمبلغ ٢٠٠٠٠ شلن والسيد عبـد الرحمن الجفرى الذى تبرع بمبلغ ٥٠٠ شلن والشيخ احمد سعيد بقشان الذى تبرع بمبلـــغ ١٥٠٠ شلن والشيخ عمر أحمد سبيع الذى تبرع بمبلغ ٣٠٠ شلن .

كما يشكر كافة المتبرعين فى هذا المشروع الحيوى .

وكالات شهـــاب للتأمـين

للتأمين والتجاره (عدن) المحدوده

أكبر وكالات ومؤسسات التأمين فى منطقة البحر الاحمر

متعـاملون فـــــى كل أنواع التأمـــين

للاستفاده أتصلوا بهم شخصياً فى : - شارع البنك - عـــدن -

أو برقياً بعنوان ﴿ شهابـــون ﴾ (CHHABION)

أو تلفونياً برقم ٤٤١١ - ٤٤١٢ ستجدون المعامله الحسنه

والاسعار المعقوله مع الضـــمان ؟

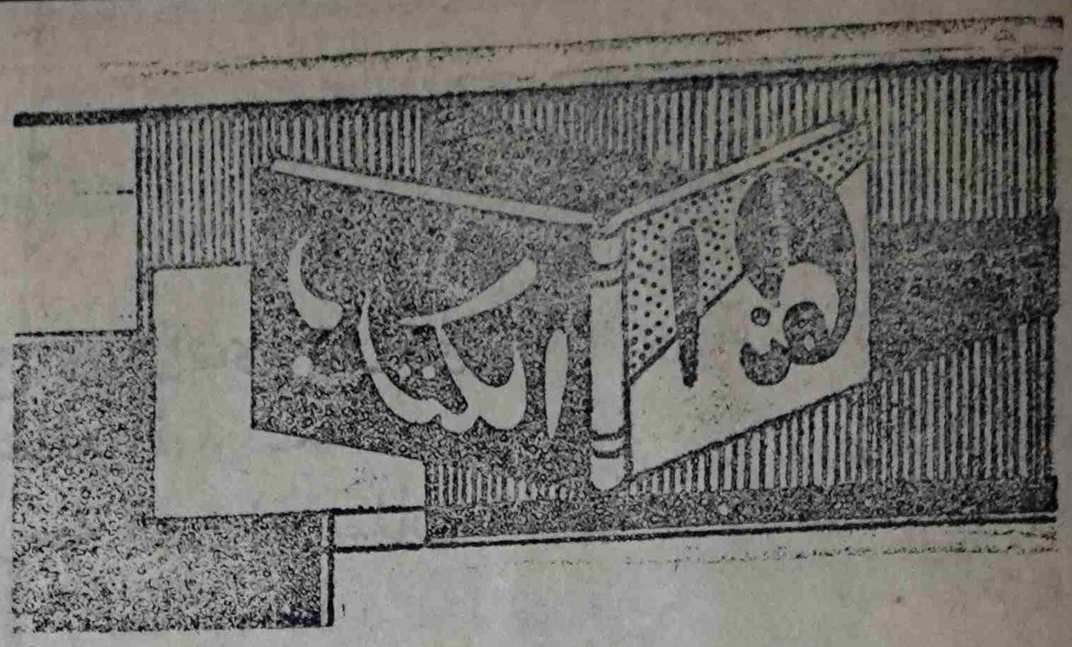

الشعوبية .. والقومية العربية

تأليف الاستاذ : عبدالهادى الكيكى

تقديم وعرض : القارىء العربى

أعتادت « دار الآداب » ببيروت ، أن تقدم للقراء العرب من آن لآخر دراسات قوميه ، للمفكرين العرب والعاملين فى الحقل القومى ومن حسن الحظ أن كتاب « الشعوبيه والقوميه العربيه » قد صدر فى الوقت الذى تحتضر فيه الشعوبيه بالعراق بعد ثورة ١٤ رمضان المجيده التى أعادت الثقه الكامله بالنضال الشعبى ودوره فى تحقيق أهداف الامة العربيه فى الوحده والحريه والاشتراكيه .

والمؤلف أحد الشباب العراقيين الذين قضوا زهرة حياتهم خارج العراق هاربا من بطش نورى السعيد ورعونة الزعيم الاوحد من بعده ويحتوى الكتاب على ماده مركزه تناولت الشعوبيه بالبحث والتحليل فى سته فصول .. بعد مقدمة طويله لكاتب عربى كبير تناولت بالتفصيل الشعوبيه وتطورها التاريخى .

وقد جاء فى الفصل الاول ، تعريف بالشعوبيه حيث بذل المؤلف قصارى جهده فى تتبع امهات كتب التاريخ والادب العربى التى تناولت الشعوبيه ليخرج بعد ذلك بتعريف شامل وهو (الشعوبيه كلمة تطلق على كل اجنبى يكره العرب وينكر عليهم أمجادهم ويفضل غيرهم عليهم بدافع من الحقد والبغضاء) وللمؤلف رأى خاص عن نشأة الشعوبيه ، فيرى بخلاف الآخرين ان الشعوبيه غرست جذورها منذ العصر الجاهلى ؛ الا أنها بقيت زمنا طويلا ؛ وحتى مابعد حركة الاسلام ؛ دون أن تنظم صفوفها أو تبلغ مستوى التنظيم الحركى ويستشهد (بحرب ذى قار) - بين العرب والفرس - باعتبار موقف (النعمان بن المنذر) ملك الحيره ، من ملك الفرس ؛ لم يكن الارد فعل للتحدى الفارسى الشعوبى ؛ الذى أراد كسر شوكة العرب ؛ ونسف تقاليدهم وعاداتهم وأخلاقهم .

وفى الفصل الثانى ؛ أستعرض المؤلف كل الحركات الشعوبية التى شهدتها البلاد العربيه ؛ والتى أدت بالتالى الى تعميق الوعى العربى وعملت على بلورة مفهوم العروبة وايقاظ الشعور العربى ؛ لأن الشعوبيه لم تكن مجرد كره للعرب وحقد على حضارتهم وامجادهم كما يتصور البعض ؛ بل أصبحت الشعوبيه أواخر العهد الأموى وفى العصر العباسى حركات منتظمة لها أتباعها ؛ ودعاتها وأساليبها فى العمل ؛ فى شتى المجالات سواء فى السياسه أو الفكر او الأدب

وفى الفصل الثالث : سرد المؤلف عدة صور من تآمر الشعوبية ذلك التآمر الذى بلغ ذروته على العرب ؛ فى العصر العباسى ؛ لان (هارون الرشيد) أعتمد على الفرس فى بداية حكمه اعتمادا كليا ووثق بهم ثقة عمياء فوجدوا أن الفرصة قد سنحت لهم ؛ لقلب الدوله العربية وهدم الكيان العربى والتاريخ أكبر شاهد على دور (الفضل بن يحيى) وغيره من

البقيه على صفحة — ٦ —

معرض الاقبال

للحصول على جميع طلباتكم من الرقم على اختلاف انواعها والملابس الحريريه المفصلة وغيرها بحالى وحريمى ، صواريم منوع ، وشميزات وعمائم وأحذيه وعطورات اتصلوا بـ :

معرض الاقبال

الواقع فى الشارع الرئيسى تحت مسجد عمر

لصاحبه : صالح بن عبدالقادر باشنفر

تجدوا جميع ماتحتاجون مع معامله طيبه واسعار متهاده والتجربه اكبر برهان .

العنوان المكلا ص . ب . (٣٢٤) تلغرافيا الاقبال

« قطعة من برلين »

لصاحبه : عبد الجبار حسن

شارع السبيل ص . ب . ٢٣٠ كريتر - عدن

يوجد لدينا جميع أنواع العطورات ، وأدوات التجميل بما فى ذلك عطورات « بترا » و « صوفى نرفل » الشهيره .

كل هذا تجدونه فى :-

قطعة من برلين

معاملة حسنه . جربونا فالتجربة أكبر برهان

أعلنوا عن بضائعكم فى ﴿ الرائد ﴾

THE EASTERN BANK LTD.

WHOLLY-OWNED SUBSIDIARY OF THE CHARTERED BANK (INCORPORATED BY ROYAL CHARTER 1853)

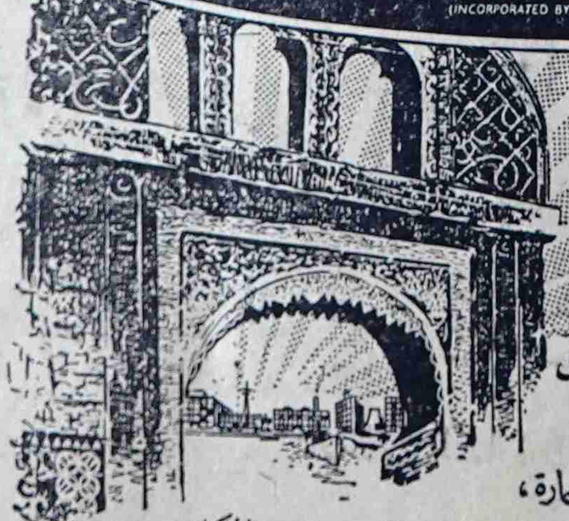

البنك الشرقى المحدود

طريق مؤدية إلى الشرق الأوسط

مجموع اموال بنك تشارترد والبنك الشرقى المحدود ٤٠٨,٠٠٠,٠٠٠ جنيه استرلينى

العراق — بغداد (فرعان)، البصرة، العمارة، الموصل، كركوك

لبنان — بيروت

جزيرة البحرين — المنامة

قطر — الدوحة

امارات الساحل المتصالح — الشارجة، ابوظبى

عدن — كريتر

حضرموت — المكلا، سيؤن

الباكستان — كراتشى

الهند — بومباى، كلكتا، مدراس

سيلان — كولومبو

اتحاد الملايو — كوالا لامبور

سنغافورة — مدينة سنغافورة

HEAD OFFICE: 2 and 3 CROSBY SQUARE LONDON, E.C.3.

رسالة دوعن

- ثلاث مدارس ابتدائيه جديدة سوف تفتح فى وادى دوعن
- نائب دوعن يقوم بحمله سريه لضبط البضائع المهربه
- « لحنف » و « باقحدوم » الهاربان من وجه العداله يسلمان نفسيهما
- وزير السلطنة يرد على عريضة الاهالى التى تطالب بطبيب لدوعن

تأكد الآن أنه تمت الموافقه على فتح مدرسة حكومية ببلدة قيدون وذلك بفضل المساعى الحميدة التى بذلها المشائخ آل السويني مع نائب الدوله السيد أحمد ناصر المرفدى الذى أولى هو الآخر الموضوع اهتماما خاصا حتى تمت الموافقه عليه وتقرر فتح المدرسه تقريرا نهائيا وقد حذا أهالى بلدة الخريبه حذو « القيدونيين » فتقدموا باستماره لفتح مدرسه حكومية فى بلدتهم المكتظه بالاطفال المتأهلين المستعدين للالتحاق بالمدارس وقد أكد لى مسؤل كبير ان هذا الطلب سيلقى كل ترحيب وأنه متفائل بأن مدرسة فى الخريبه سوف تفتح فى أول السنه الدراسيه القادمه . . وفى خبر من « بطه » ان استمارة أخرى قد كتبت وأنها فى طريقها الى السلطات المسؤله .

المهربون والأموال المهربه

دعى بعض التجار من بلدة « لجرات » و « بطه » و « القرين » لمقابلة نائب دوعن فى مكتبه وقد علمت ان التحقيق جار الآن عن تسرب خمسة عشر حملا من البضائع المختلفه من خارج حدود الدوله كان قد شوهد مرورها بعقبة « لجرات » ولم يعرف بالضبط المحل الذى أتجهت اليه هذه البضائع والمعروف ان الحكومه مشددة الآن فى موضوع تهريب البضائع الى داخل أراضيها وذلك حفظا لمصلحة الدوله والتجار الشرفاء من تلاعب الاسعار وضياع حقوق الدولة ويقال ان كثيرا من العيون والارصاد تراقب حركة مرور القوافل فى (السيطان) .

الفرار من وجه العداله

فى العام الماضى نشرت هذه الصحيفه خبر حادث اطلاق النار بين قبيلة آل باسالم سكان « الوايجات » ذات التاريخ المعروف وقد كانت نتيجة الحادث كما نشر آنذاك أصابة بين خميس الذى عولج فى مستشفى دوعن وشفى وقد فر الجناه وهم لحنف باسالم وزميله باقحدوم وراجت منذ أيام شائعه تقول أن الحكومه تفكر فى أعطاء قبيلة المجنى عليه حق الدفاع عن النفس فاضطر الهاربان الى الوصول الى مركز الشرطه وتسليم نفسيهما للبوليس وهما الآن رهن التحقيق بالخريبه .

هل تصدق الاحلام ؟ ؟

آخيرا رد صاحب السعادة وزير السلطنة على العريضه التى أشرنا اليها فى رسالة سابقه والتى تقدم بها أهالى دوعن الى سعادته مكررين فيها مطالبتهم بطبيب لمستشفى دوعن وهذا هو نص الرد ننشره هنا وكلنا رجاء فى أن ينجزو حرماوعد :

السكرتاريه ـ المكلا

رقم ٦٩-١١-٢٩

تاريخ ٦ رمضان ٨٢ هـ

موافق ٣١ يناير ١٩٦٢ م

الكرام :

رئيس مجلس الخريبه

« « القويره

« « الرباط

« « القرين

« « الرشيد

« « رحاب

وبقية مقدمى العريضه المحترمين

بوسطة نائب دوعن بالنيابه

بعد التحيه :

تسلمت عريضتكم المؤرخه ١ شعبان ٨٢ هـ حول طلبكم تعيين طبيب لدوعن وأود أن أبلغكم ان الحكومه تنظر بعين الاعتبار الى عريضتكم هذه وسوف تبذل كل مجهود لتوفير الاطباء فى الألويه وسيتحصل لواء دوعن على الطبيب فى أقرب وقت ممكن ان شاء الله

وزير السلطنه القعيطيه

نسخه : لرئيس الأطباء بالمكلا

« لنائب دوعن بالنيابه

اعـلان

تتشرف ونعلن للمسافرين عن مواعيد وصول البواخر الى ميناء المكلا خلال شهر رمضان ١٣٨٢ هجرية .

الباخرة	من	الى	التاريخ
كمفيوز	الخليج العربى	دبى ـ البحرين قطر ـ الكويت	٢٢ شوال
وزبالنج	السواحل وعدن	عدن وممباسه زنجبار ودار السلام	٢٠ شوال

لحجز تذاكر السفر اتصلوا بمكتب

راشد على بهى غلام حسين

وكيل عام للبواخر

تلفون رقم ٤٦ ـ ص. ب. ٣٢

برقياً : راشد على ـ المكلا (حضرموت)

تستطيع أن تضمن سفراً ممتعاً ومريحاً باستعمال

تايرات « أتشو تاير »

OHTSU - TIRE

قوية ومتينه وصالحة لجميع الطرق الصخرية

توجد تايرات من جميع المقاسات لسيارات اللاندروفر

ـ سيارات اللورى الكبيرة ـ

الوكيل الوحيد للمحمية الشرقية :

عبد الله عبيد بامطرف

صندوق البريد (١٩) المكلا ـ حضرموت

الحلى المتقنه تجدونها فى محل الصائغ

محمد صالح الخلاقى

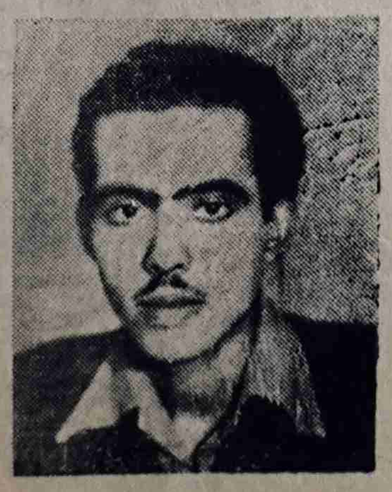

(حافة العيدروس) الشحر ـ حضرموت

صياغه فنيه حديثه . انجاز

سريع فى الطلب معامله طيبه

زيارة واحده لمحلنا تقنع

الزبون بصحة مانقوله

• عصابة بالشحر من الحبانيين تقوم بحرق مشاهد الاولياء
• إحراق ضريح الفقيه بالحاج . . وابنه الشهيد « العتيق »

ظهر جماعة بحضرموت فى الآونه الأخيرة حصروا أهتمامهم فى محاربة المشاهد والاضرحه والزيارات وقبور الموتى ، وقد بدأ بعض هؤلاء عملهم بحملات خطابية مركزه فى المساجد وبعض الاجتماعات العامه ، كانوا يندون فيها بهذه الاشياء باعتبارها آثارا مضلله تدعو الى الشرك والوثنيه أو بدعا محدثه فى الاسلام ما أنزل الله بها من سلطان .

ويبدو أن دعوة هؤلاء الخطباء لم تصادف أى نجاح يذكر نظرا لعدم حيوية الموضوع وأتصاله بالوجود المؤلم الذى تعيشه جماهير هذه البلاد ، وبعده كلية عن الواقع المرير ، هذا من جهة ومن جهة أخرى ما آنسه الكثير من أن هذه الأفكار والتوجيهات التى يقوم بعرضها أولئك الدعاة ان هى الا أفكار وتوجيهات (مستوردة) وربما لاسباب أخرى أيضا .

وعندما شعر هؤلاء (الدعاة) بالفشل لجأوا الآن الى وضع مخططاتهم موضع التنفيذ متجاهلين ماقد يترتب على ذلك من الاخطار التى فى مقدمتها انقسام وحدة هذا الشعب ، للمساس بالشعور العام وتعرض البعض من ابنائه لمقدسات كان الواجب أن ترعى لها حرمتها وقدسيتها .

وفى عطلة عيد الفطر حدثت فى لواء الشحر ثلاث حوادث ، لعلها الأولى من نوعها فى بلاد الجنوب العربى كله ، فقد اعتدى جماعة يدعون

(البقية على صفحة -٨-)

نشرة الجمعيه الخيريه العليا - بالمكلا رقم (٦)

اجتمعت اللجنه فى ١٨ نوفمبر ١٩٦٢م وقدمت المساعدات الآتيه :

مصاريف على التعليم

عرض على اللجنة موضوع أبن السيد صالح بن علوى العطاس فى أمر مصاريفه وقررت أن يعامل كابناء البادية بمدرسة القطن كما ساعدت طلبة سيئون الفقراء بطاقتين بفته وثلاث طاقه مريكان بنظر السيد على بن شيخ المقدم الطلب

وساعدت ابن الشيخ صالح العامرى بـ ٩٠٠ لترحيله بالطائره الى الجامع الازهر وزادت فى مرتب أمان الحبشى ١٥ شلن ليكون مرتبه ٩٠ شلن .

وساعدت الطالبين على عوض غداف وصالح عمر بن زقر لترحيلهما الى مدارس الكويت بمبلغ ١٠٠٠ الف شلن وقررت اللجنه اعطاء مكنس أحدى المدارس ٢٠ عشرين شلن أسوة باخوانه .

مساعدات شهريه مستمره ومؤقته

عرض على اللجنه أسماء اشخاص فقراء وبعضهم مرضى وقررت الآتى :

الاول ٣٠ لمدة ثلاثة شهر — والثانى ٦ شلن شهريا
الثالث ٢٥ شهريه — الرابع ١٥ « «
الخامس ١٥ « — السادس ٢٥ « «
السابع ٢٥ لمدة ثلاثة أشهر — الثامن ٢٥ لمدة ثلاثة اشهر
التاسع ٣٠ « « « — العاشر ٣٠ شهريه
الحادى عشو ٣٠ شهريه — الثانى عشر ٣٠ لمدة خمسة شهور
الثالث عشر ٥ زيادة ليكون المقرر ٢٠ شـ — الرابع عشر ١٠ شهريه
الخامس عشر ٣٠ شهريه — السادس عشر ٢٥ شهريه
السابع عشر ١٠ شهريه وقميص للصلاة — الثامن عشر ٥ شهرية
التاسع عشر ٢٠ شهريه — العشرون ١٢ شهريه
الحادى والعشرون ١٠ شهريه — الثانى والعشرون ٣٠ شهريه
الثالث والعشرون ٢٥ شهرية — الرابع والعشرون ٥٠ شهريه
الخامس والعشرون ٢٠٠ دفعه — السادس والعشرون ٥ دفعه

مساعدات عامه للفقراء وابناء السبيل دفعه واحدة

عرض على اللجنه أسماء ١٨ شخصا فقراء ومنقطعين وساعدتهم كالآتى :

الاول ٥٠ دفعة — الثانى ٢٥ دفعة — الثالث ٥٠ دفعه
الرابع ١٥ « — الخامس ٢٥ « — السادس ٦٠ «
السابع ٢٠ « — الثامن ٥٠ « — التاسع ١٥ «
العاشر ٥٠٠ « — الحادى عشر ٣٠٠ « — الثانى عشر ٣٠٠ «
الثالث عشر ١٠٠ « — الرابع عشر ٢٠٠ « — الخامس عشر ٢٠ «
السادس عشر ٤٠ « — السابع عشر ٣٠ « — الثامن عشر ١٥ «

مساعدات لمشاريع عامه

ساهمت الجمعيه باعطاء غرفة المعلمين ٢٠٠٠ شلن لتأثيثها وساهمت فى حفر بئر ببلد دهر بالفى شلن ليد الشيخ على بن أحمد المقصف

المسئول عن النشرة

السمن الهولندى النقى
ماركة
(البقره) الصفراء
تجدونه دائما بمحلات الوكيل الوحيد لحضرموت
أبو بكر عمر باناعمه
والتعبئه كالآتى
تنك كامل ميزان — ٤٠ رطل صافى
« أبو ربع ميزان — ١٠ رطل
« « « « — ٥ «
علب « رطلين « — ٢ «
علب « رطل « — ١ «
الكميات متوفره على الدوام . والاسعار مناسبه ومعقولة ولا تقبل المزاحمة .
العنوان : المكلا حضرموت ص . ب ٢٣٠ برقياً باناعمه

هذا الكتاب (بقية)

البرامكة فى اثارة المشاكل وتأليب الاعداء بغية هدم كيان الدولة العربية بعد اضعافها بواسطة جيشهم الشعوبى الذى اطلقوا عليه اسم (جيش العباسيه) .

ويعتقد المؤلف ان عهد الامويين هو العهد العربى الخالص وان عصرهم عصر التفتح القومى العربى وان التعصب الذى يحلو للبعض ان يرميهم به هو حبهم لامتهم العربية وسعيهم لاقامة دولة عربيه فى أسسها السياسيه والاداريه تستند الى العرب وحدهم لتأمين شر أعدائها الذى بان خطره وأستفحل .

وفى الفصل الرابع : يتحدث المؤلف عن الشعوبيه فى التاريخ والأدب العربى لأن المعركة الادبية أو الصراع الادبى بين العروبة والشعوبيه لاتقل ضراوة وخطوره عن المعارك السياسيه والعسكريه بينهما، ومن أبرز الشعراء الشعوبيين كما ذكرت أغلب المصادر الادبيه: (١) بشار بن برد (٢) أبو نواس (٣) ديك الجن (عبد السلام بن رغبان) . وغيرهم .

أما الكتاب الشعوبيه فقد برز منهم : (سهل بن هارون) وابن المقفع .

فقد دأب الشعوبيون على دراسة اللغه العربيه ، والتاريخ ليطلعوا عن طريق الثقافه ويدركوا سر قوة القومية العربيه وصمودها وليتمكنوا بعد ذلك من التسلل الى المجتمع العربى ليسهل عليهم نشر دعوتهم وتنفيذ أغراضهم وخططهم فى نسف الكيان العربى وتفكيك مجتمعه وأفساده عن طريق الغزو الفكرى . وقد وجهت سهامها الى الثقافه العربيه والى اللغة العربية لتطعن فيها وتقلل من شأنها فى حين راحت تمجد الثقافات الاعجمية وخاصة الفارسية وأخذت نشوة تاريخ العرب ، نفس الطريقة التى تتبعها الشعوبيه الجديدة فى التقليل من أهمية اللغه العربيه ، وقدرتها ومرونتها الفائقه فى استيعاب كل العلوم الحديثة .

وفى الفصل الخامس : يتحدث المؤلف عن الاتجاهات والحركات الشعوبيه الجديده فيقول :

لقد ظلت بلادنا العربيه تحت سيطرة العناصر الأعجمية مدة لاتقل عن الف ومائة عام أشاعت خلالها فى المجتمع العربى كل معانى الانحلال والفساد وحاربت كل ماهو عربى وقاومت كل نزوع قومى الى النهضه والتطور ذلك أن الشعب العربى ما ان تخلص من غزوات البويهيين والديلم والتتار والسلجوقيين ، حتى ابتلى بالطغاه الجدد من (آل عثمان) الاتراك فقد بقى تحت سيطرة الأتراك أربعة قرون قاسى من جور هؤلاء ومحاربهم للعروبة وطغيانهم الذى كان يعرض العربى الى الانتقام والبطش ان هو انتسب إلى العروبه أو لهج بها ومن الحركات الشعوبيه الجديده حركة (التتريك) التى قادها (الطورانيون) الأتراك والتى دعيت فيما بعد بجمعية (الاتحاد والترقى) التركيه وقد تمثل رد الفعل العربى هذا بتأليف الحركات والجمعيات العربيه السريه التى اخذت على عاتقها تنظيم الوعى القومى وقيادة الجماهير العربيه .

ويعتبر الفصل السادس من الكتاب الفصل الهام والاخير ، والذى يتعرض فيه الى الشيوعيه المحليه ، باعتبارها ذروة الشعوبيه وامتدادها وقد ظهرت الشيوعيه فى الوطن العربى بعد تجزئته إلى دويلات عدة هزيلة من قبل الدول الاستعمارية الكبرى وبعد معاهدة سايكس بيكو ١٩١٦ م والثابت ان الذين أوكلت اليهم قيادة الاحزاب الشيوعيه فى الوطن العربى جلهم من الاعاجم الحاقدين على العروبه وقد اثبتت الشيوعيه المحليه عمليا أنها لاتعدو كونها امتدادا للحركات الشعوبيه التى ابتلى بها الشعب العربى منذ بزوغ فجر دولته العربيه ومواقف الشيوعيه المحليه من قضية الاسكندرون وفلسطين بل ومن فكرة الوحده العربيه بالذات خير دليل على خيانتهم للعروبه وتآمرهم على الحركة العربيه التحرريه وحقدهم على كل مايمت الى العروبه بصله .. وما اكثر الشواهد والدلائل والبراهين التى تثبت أن الأحزاب الشيوعيه المحليه كانت وماتزال وستبقى حربا على القوميه العربيه وفكرة الوحدة العربيه تعمل إلى جانب الاستعمار على هدم كيانها وكثيرا ماالتقى هؤلاء الشعوبيون مع الاستعمار على صعيد واحد خاصه فى العراق وسوريه فبعد ثورة ١٤ تموز ١٩٥٨ فى العراق جوبهت القوميه بتحد جديد هو تحدى الشيوعيه وبدأ صراع بين القوميه العربيه والشيوعيه كشف عن كثير من الرواسب فى المجتمع العربى فالصراع فى الاساس هو بين مفاهيم وآراء تتغلغل جذورها فى صميم الامة العربيه وتنبثق من وعيها الكلى فى حياتها الكليه وبين آراء وافدة لاجذور لها فى التربه والشيوعيه لذلك تتنكر فى بلادنا للتراث وتنكر دور العرب فى التاريخ ولاتعترف لهم برسالة حضاريه وتريد التلاعب بالتاريخ لنزعزع مفهوم الأمه وتؤكد على صراع الطبقات .

ومن الحركات والاتجاهات الشعوبيه التى برزت فى هذا العصر «الحزب القومى السورى الاجتماعى» الذى اسسه انطون سعاده عام ١٩٣٦ وهو ينكر عروبة سوريه والاردن وفلسطين والعراق ودعوته للقوميه السوريه ونفيه مقومات القوميه العربيه واعتباره العرب قوما من الغزاه الدخلاء وان سوريه ليست جزأ من الامه العربيه وانما هى أمة قائمه بذاتها ولم يتورع هذا الحزب عن التعاون مع الاستعمار ومصافحته للعمل على محاربة الامة العربية ، وقد أرتكب جرائم عدة منها اغتيال الشهيد رياض الصلح والشهيد العربى الخالد العقيد الركن المجاز (عدنان المالكى) لماعرف عنه من ايمان بالوحده والحريه والاشتراكيه ، وآخر مؤامراتهم محاولة الانقلاب الفاشل فى لبنان قبل اكثر من سنه ، والذى لايزال القضاء اللبنانى ينظر فى القضية حتى كتابة هذه الاسطر !

ثم عرج المؤلف أخيرا على ذكر (الدعوة الفرعونية) التى وجدت تربة خصبة فى مصر قبل ثورة ١٩٥٢ م التى اعادت لمصر وجهها العربى ، واكدت اصالتها القومية، ويستشهد بالكاتب (سلامه موسى) كممثل للشعوبية فى ذلك الوقت ، حيث دعى فى كتاباته ، بابدال حروف اللغه العربيه بالحروف اللاتينيه وهو الداعى بالاتجاه شطر أوروبا، وهذا المنطق يوجد من الشعوبيين الجدد من يدعو له ، كما هو الحال فى تونس مثلا !

واخيرا وبعد هذه الرحله على الورق مع الشعوبية فى صراعها مع القوميه أتساءل ،هل استطاعت الشعوبية أن تحقق أى نصر على القوميه العربيه والجواب بكل تاكيد لا فقوميتنا العربيه أصبحت حقيقه ووجودا ، بمثابة الاطار اما المحتوى الذى تمثله فى الوقت الحاضر فهو الوحده ، الحريه ، والاشتراكيه هذه الاهداف التى اصبحت بيد الجماهير التى لاتقهر والتى تسير من نصر الى نصر فى الجمهورية العربيه المتحده ، والجزائر ، واليمن ، واخيرا فى العراق حيث أزاحت ثورة ١٤ رمضان الشعبيه التقدميه عهد الدكتاتور الاوحد وطعنته الشعوبيه الحاقده من طريق الشعب الى الابد .

« القارىء العربى »

سيارات فولكسواكن

* دى لوكس
* كومبى (عربة نقل مقفلة وباص للركاب)
* بيك أب
* أو توبيس

يسر الشركه العربيه للهندسه المحدوده بعدن أن تقدم الى المواطنين بحضرموت سيارات :—

فولكسواكن

السيارات الواسعه الانتشار فى أنحاء العالم :

قطع غيارها متوفره بصورة دائمه ، وبأرخص الاثمان .

ضمان دائم . . والبيع بالنقد والتقسيط .

الوكيل الوحيد للشركة العربية الهندسية المحدودة بحضرموت

صالح محمد عمر باوجيه

المكلا حضرموت

ص . ب رقم ٢١٩ — تلغرافيا « التوفيق »

للحصول على المعلومات أتصلوا بالوكيل الوحيد بحضرموت

(معرض الجندول المكلا)

الهجـــــرة وأسبابهـــــا

بقلم :
علي محمد الصبان

لا أريد أن أتحدث عن الهجرة والمشاكل التي تعانيها أمتنا من ورائها وانما أريد ان اتحدث عن الاسباب التي حدت بنا إلى سلوك هذا السبيل ؛ وأعتقد أن ذلك يتلخص في سبب واحد . الا وهو (الفقر) .

لقد غزا الفقر هذه البلاد ومكن قواعده فيها منذ زمن طويل فهاجر أهلها الى شتى اقطار العالم باحثين عن لقمة عيشهم وقد حالف بعضهم الحظ فنجحوا في بعض الاقطار حتى أصبحوا ممن يمتلكون الملايين ومن كبار أغنيائها البارزين وللأسف أن هؤلاء المحظوظين من أبناء هذه البلاد الذين أعتبروا من رجال المال والأعمال نسوا أو تناسوا وطنهم ومسقط رأسهم ؛ علما بان هؤلاء المتنصبين لهم أسر تعيش في وطنهم البائس وان تذكروا فانما يتذكرون أسرهم فقط ؛ فيرسلون لهم مبلغا من المال ليعيشوا في رغد من العيش بين الاسر الفقيره أما أن أردت أن تذكرهم بأن لهم وطنا بائساً وفقيرا بطلب النجده من ابنائه الذين وسع الله عليهم في الرزق ؛ ليفتحوا مصانع ويقيموا مشاريع خيريه ويفتحوا مدارس ومستشفيات - ليقاوموا البؤرة الجاثمه على صدر هذا الوطن وهي الفقر وزملاؤه الجهل والمرض ان هذا وللاسف مرة أخرى لايخطر على بالهم وأعتقد جازما ان بأمكان ابناء هذا الوطن الذين وسع الله عليهم في الرزق في جميع أنحاء العالم أن يحاربوا هذه المشاكل المتأصله في وطنهم العزيز والجدير بالذكر ان الزمن أرانا كثيرا مما نجهل فقد صفعنا عدة صفعات متواليه أولاها في أندونيسيا والهند وغيرها وهنا يجب أن نقف قليلا لنفكر ونعتبر .

لقد توالت الهجره على البلدين الآنفي الذكر وتوفق الكثير من أبناء هذا الوطن في كلا البلدين مثل غيرهم حتى اصبحوا من اغنيائها البارزين ؛ ولكن ماذا حدث لهذه الأموال ؟ وماهو المصير الذي آلت اليه لقد صودرت وأعتبرت حقا من حقوق الوطن المقيمين فيه دون أن ينتفع وطننا ولو بالنزر اليسير من هذه الأموال مع ملاحظة أن غيرهم من الاجانب الآخرين أستطاعوا ان ينفعوا بلادهم ، ولو حصل التفكير الطبيعي للاستفاده من هذه الأموال لخطا وطننا اليوم خطوات عظيمه في مضمار التقدم والازدهار .

وعلى هذا الاساس أوتحت تأثير هذا الحال يجب أن ندرس المشاكل - والملابسات التي حصلت أثناء هذه التطورات والتي أدت الى مصادرة هذه الأموال دراسة كاملة وشاملة وبما أن الكثير من أصحاب الأموال المصادره موجودون الآن بين ظهرانينا ولمسوا بأنفسهم هذه المشاكل نحب أن نوجه اليهم نداء نطالبهم فيه أن يوضحوا السبب الرئيسي الذي أنساهم وطنهم عندما كانوا يملكون الملايين ؟ والسبب الذي حال بينهم وبين انقاذ وطنهم من واقعه المرير الذي يعيشه وعلى اساس اجاباتهم على تساؤلاتنا يستطيع أغنياؤنا الحاليون في المهجر أن يقيموا مخططاً صحيحا يعالجون به المشاكل التي يعانيها وطنهم الآن .

اننا لازلنا نطمع في أن يساهم رجالنا الذين وسع الله عليهم في الرزق في جميع بقاع العالم أن يساهموا مساهمة فعاله في النهوض بالوطن العزيز وهذه المساهمة يستطيعون ببساطة تنفيذها إذا ماقدر لها أن تلقى تجاوبا في نفوس هؤلاء الرجال وستعود هذه المساهمة عليهم وعلى أولادهم وذويهم ومواطنيهم أيضا بالنفع الدائم الذي يمكنهم من مسايرة التطور في جميع المجالات وبهيء لهم الفرص التي تمكنهم من اللحاق بالعالم المتحضر وامامنا فرص مهيأة وماعلينا الا أن نفكر مخلصين ونجعل من ماضينا عبره لحاضرنا وان لاندع الفرص تفلت من بين ايدينا وليسبقنا الهنود والسيوت إلى اقتناص تلك الفرص ونترك على فتات الموائد إذا جاز هذا التعبير وعلى حكامنا أن تتجاوب مع اولئك الاغنياء ميسوري الحال وتمد لهم يد العون المعنوي وتذلل من هول العقبات التي قد تعترضهم

هذا والى مقال آخر نسأل الله أن يوفق لما فيه خير الصالح العام .

علي محمد الصبان

• •

سيارات (بدفورد) الجديده

ONE new truck
IN every FOUR
is a BEDFORD

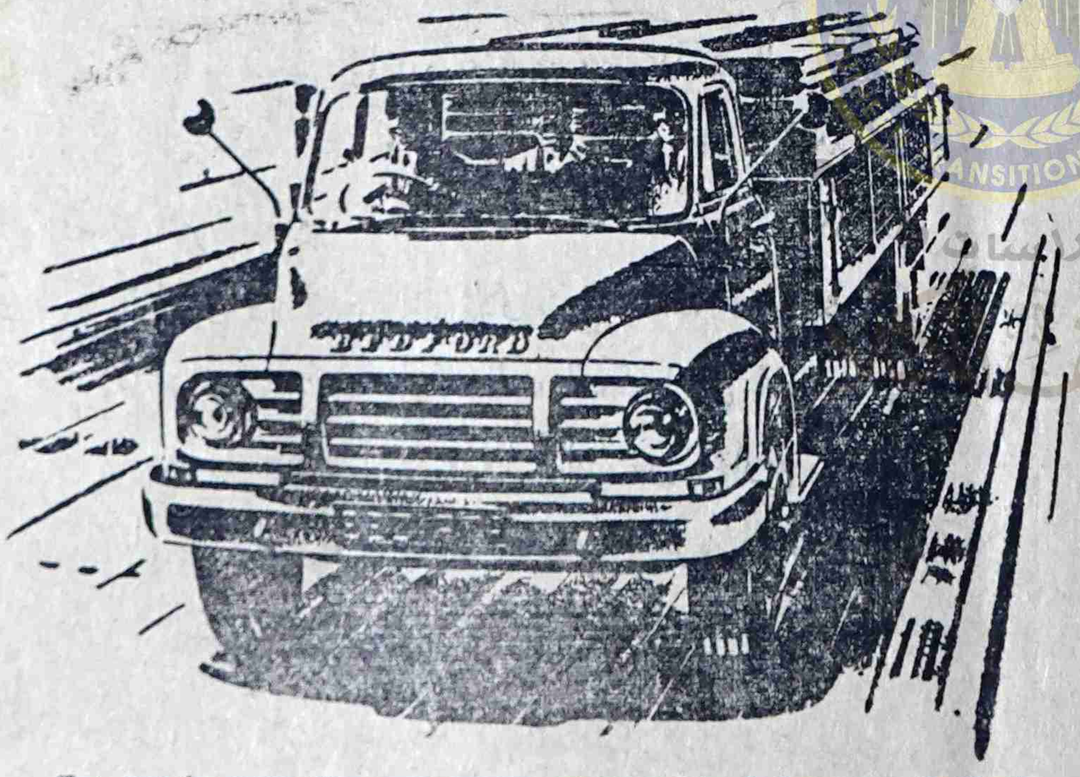

Yes, one in every four new trucks registered in Britain is a Bedford. Bedford is Britain's best selling make at home and abroad. Bedfords lead in sales because they lead in value.
Look at this new normal control 7-tonner . . . this is the job for fast freighting on long trunk hauls. This is the truck to cut your costs per payload mile.

لقد أثبتت سيارات بدفورد الجديدة على الدوام ملاءمتها لهذه البلاد لأنها :-
(١) قوية ومتينة الصنع (٢) مناسبة للطرقات الوعره (٣) اقتصاديه في الاستهلاك
(٤) قطع غيارها متوفرة (٥) أنتاج أكبر لمصانع في انجلترى (٦) ديزل وبترول
كاوردت الينا كمية محدودة للبيع نقدا وبطريقة الاقساط .

(لكافة الاستعلامات أتصلوا بالوكيل الوحيد لمحمية عدن الشرقيه)

سعيد أحمد باحاج

صندوق البريد رقم (٣٨) المكلا - حضرموت

الخطوط البحرية السعودية

تعلن انه ستكون احدى بواخرها الثلاث

الظهران - عرفات - ابقيق

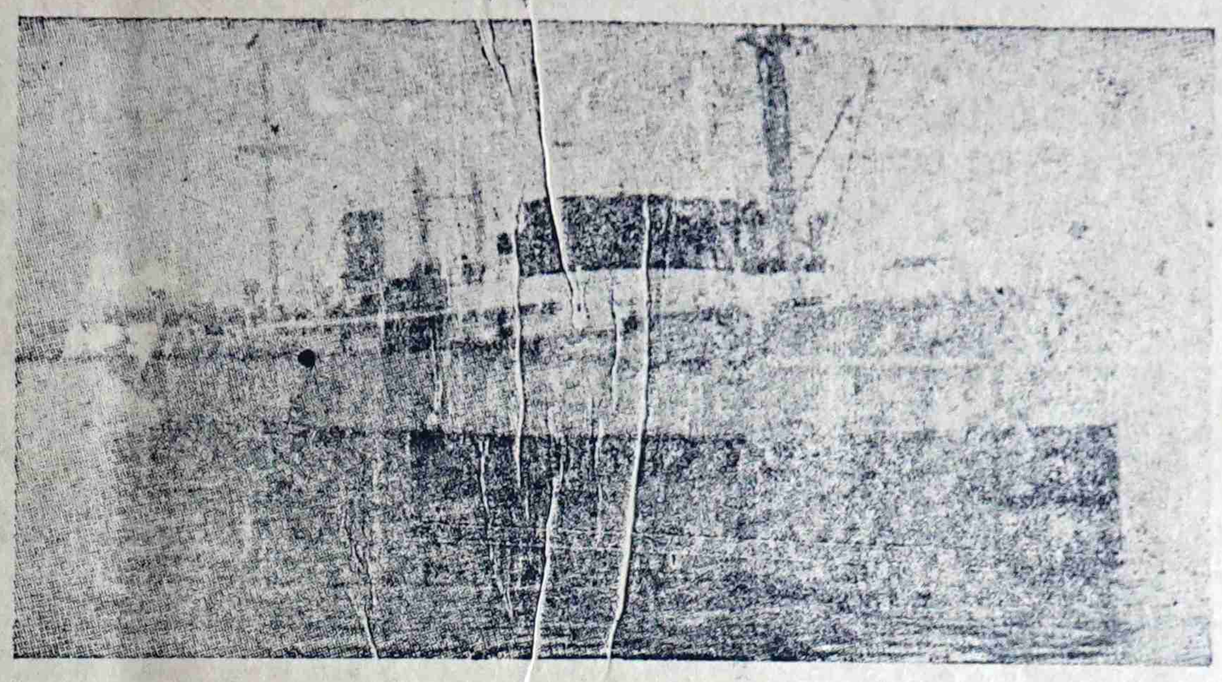

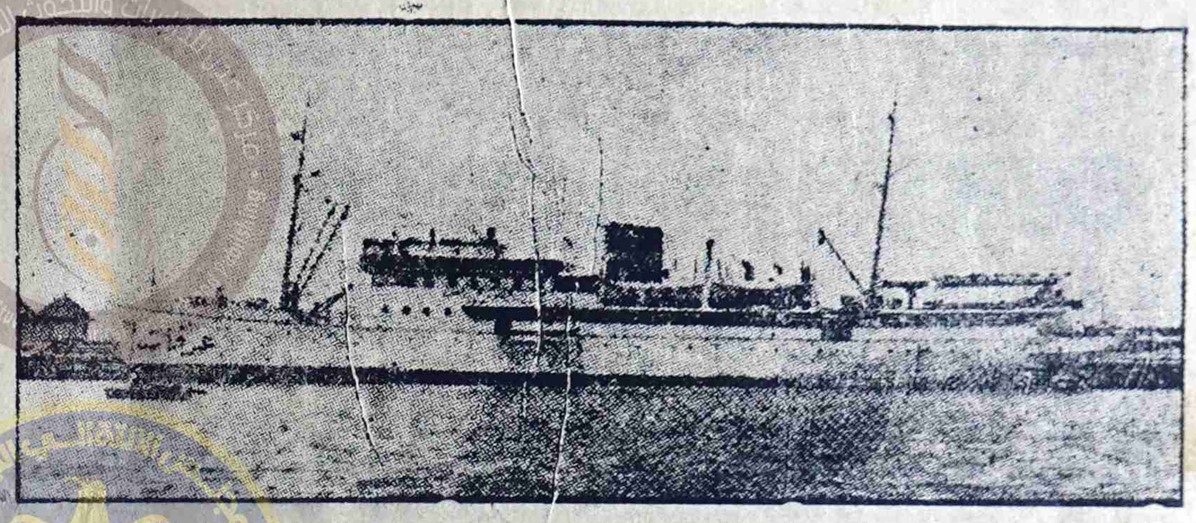

مستعدة لنقل الركاب فى المواعيد الآتيه :-

الدور الاول - تصل الباخره عرفات يوم ١٧ شوال ٨٢ هـ

الدور الثانى - « « « « ٧ القعده ٨٢ هـ

الدور الثالث - « « « « ٢٥ « « ٨٢ هـ

فعلى جميع الراغبين فى السفر إلي الاراضى المقدسه أن يصلوا الى المكلا قبل عشرة ايام من ميعاد السفر وذلك ليتمكنوا من اخراج شهادات التطعيم والجوازات من المكلا أو يستعدوا بذلك من الخارج .

اتصلوا بالوكيل الوحيد لبواخر الخطوط البحريه السعوديه بالمكلا

عمر عبدالله باسويد واخوانه

صندوق البريد (٥٣) المكلا - حضرموت

عصابة بالشحر من الحبانيين « بقيه »

بالحبانيين وهدموا مقبره بالواسط وسووها بالأرض ؛ كما قاموا فى الديس بالمشروع فى احراق زاوية تعرف بزاوية (بن سماعيل) وفى الشحر أيضا شرع هؤلاء فى إحراق ضريح العلامه الفقيه الكبير الشيخ عبدالله بن أحمد بالحاج بافضل وهو إحدى مفاخر حضرموت إذ انه أحد كبار فقهائها فى القرن العاشر ومن الذين خدموا الشريعه الاسلامية والفقه الشافعى خدمة لاسبيل الى إنكارها . وهو مؤلف كتابى (مختصر بافضل) الكبير والصغير اللذين كانا يدرسان فى المعاهد الدينيه بحضرموت الى عهد قريب ، وقد شرح الكبير فيهما العلامه الامام ابن حجر .

كما أحرق ضريح ابنه الشيخ أحمد بافضل المدفون فى نفس مشهده وهو صاحب معركة البرتغال ومن الابطال الذين دافعوا عن الشحر وأبلوا فى ذلك بلاء حسنا فى رد عدوان الاستعمار البرتغالى على هذه المدينه الخالدة .. وقد أستشهد فى هذه المعركه فأطلق عليه لقب (الشهيد العتيق) .

وقد تنبه الاهالى للحادث الاخير ليلة وقوعه وهرعوا إلى ضريح الفقيه « بلحاج » واطفأوا النار التى كانت قد علقت ببعض جوانب « التابوت » الخشبى . وقامت إدارة الامن فى الحال بألقاء القبض على أولئك الحبانيين واحتجزتهم رهن التحقيق . وتفيد المصادر أن التحقيق قد اسفر عن عن اعتراف البعض منهم بارتكاب هذا العمل وقيل إن البعض منهم قد صرحوا بأنهم قاموا بذلك أعتقاداً منهم بأنه عمل صالح يؤدونه خدمة للشريعة الاسلاميه .

والقى القبض مع هؤلاء الحبانيين على الاستاذ السيد حسن محمد العمارى واعظ لجنة الشؤن الدينيه واحتجز معهم رهن التحقيق وقد اتهم بالاشتراك فى هذا العمل غير أنه انكر التهمه الموجهه اليه .

وفى رسالة بعث اليغابها استنكر ماقامت به ضده الشرطه من القاء القبض عليه وسجنه فى أيام العيد (فرح المسلمين والمسلمات وحرمانه بهجه العيد بين أهله وأصدقائه) وهو يقول انه لايعرف الواسط ولم يدخل أية قبة من قباب الشحر ولا مقابرها ولا مشاهدها (القبور الوهميه)

أعلان

يعلن سلاح الطيران الملكى بالريان أنه سيعرض للبيع بالمزايده السريه سياره بيدفورد حمولة ثلاثه طن .

وعلى الراغبين فى شرائها الاتصال بضابط المحطه فى الريان لفحصها ومشاهدتها هناك ، وللحصول على الاستمارات الرسميه الخاصه بالمزايده قبل اليوم الثالث عشر من شهر مارس ٦٣ م لتقديم عطاءاتهم فيها .

تقدم العطاءات إلى ضابط المحطه بالريان وآخر موعد لقبولها هو الساعه العاشره والدقيقه الخامسه عشره من صباح يوم ٢٧ - ٣ - ٦٣ م

السيارة ليس معفاه من الرسوم الجمركية .

المستشار المقيم والمعتمد البريطانى

دنانير

دنانير الفلم الذى ينقلكم الي العصر الذهبى الخالد .. عصر بغداد والرشيد والمأمون

دنانير صورة من حضارة العرب وفنهم فى ازهى العصور العربية

دنانير .. حضاره .. وتاريخ .. وفن .. وغناء

تسمعون فيه من حنجرة كوكب الشرق السيده أم كلثوم سحر الانغام وألحان الخلود

العرض بساحة القصر السلطانى مساء يوم الأثنين .. التذاكر مع الباعه وموفره فى كل مكان

لاتدع هذه الفرصه الغاليه تفلت من يديك فأنها فرصة الابد

احجز تذكرتك من الآن

طبعت بمطابع المستقبل - بالمكلا