الرائد

AL-RAED
WEEKLY MAGAZINE

بموجب ترخيص حكومي رقم ٢٩ - ٢٨ - ١٤ المكلا - حضرموت

اسبوعية . قومية جامعة

صاحبها ورئيس تحريرها المسؤل

حسين محمد البار

ثمن العدد ٦٠

(لاتعاد الرسائل لأربابها نشرت أم لم تنشر)

إن الرائد لا يكذب اهله

الاشتراكات

في داخل المنطقة الحضرمية ٢٥ شلن
وفي الخارج بالبريد الجوي في المملكة العربيه السعودية والكويت والبحرين واليمن والبلاد العربية الأخرى ٦٠ شلن
عدن وباقي السلطنات ٣٥ شلن
ترسل الاشتراكات
بواسطة حوالات أو أذونات
بريدية الى رئيس التحرير - ص. ب ١٢٥

العدد ١٢٧ السنة الثالثه الاثنين ١٠ صفر ١٣٨٢ هـ الموافق ١ يوليو ١٩٦٣

VOL. 3 NO. 127 MONDAY1 JULY 1963 (MUKALLA)

قضية ضباط الشرطه المسلحه متى يتوقع صدور الحكم فيها ؟

فرغ المجلس العسكرى الذى تألف للتحقيق فى تهمة الاختلاسات التى حدثت بوحدة الشرطه المسلحه من جميع الاجراءات فى هذه القضيه التى شمل الاتهام فيها خمسه من كبار ضباط هذه الوحده وهم :

القائد السيد ناصر عوض البطاطى

الملازم أول السيد عيدروس عمر العيدروس

الملازم ثانى السيد حسن على النعمى

الرئيس السيد محمد عبود الكثيرى

الرئيس « عمر بن دغار

كما شملت تهمة الاختلاس عدة أشياء أخرى عدا البترول منها الرصاص وسليط الانجيل وسليط القير وعددا من البنادق.

ويتألف هذا المجلس من ثلاثة ضباط برئاسة القائد محسن المرفدى ناظر السجون وعضوية كل من القائد أحمد عبدالله اليزيدى قائد جيش النظام والقائد محمد صالح بن منيف قائد الشرطه المدنيه . كما أنتدب فضيلة الشيخ عبدالرحمن عبد الله بكير المفتش القضائى لمساعدة المجلس بوصفه مستشارا قضائيا له .

ومثل الادعاء العام الملازم السيد على بن رواس وتقدم بدعوى مطوله ضمت أتهام ثلاثة من ضباط وحدة الشرطه المسلحه ثم تقدم باتهام آخر ضد اثنين من هؤلاء الضباط .

وعلم مندوبنا أن هؤلاء الضباط قد انكروا أثناء التحقيق مانسب اليهم فى دعوى النيابه ونفوا نفيا قاطعا أن يكون لهم أى يد فى هذه الاختلاسات المدعى بها .

هذا وقد أعطيت لهم الفرصه للدفاع عن أنفسهم بواسطة محامين يختارونهم للقيام بهذه المهمه وتقدم بعضهم بمرافعات ضد الاتهام الموجه اليهم وكانت ابرز المرافعات التى قدمت أمام هذا المجلس مرافعة القائد البطاطى وقد جاء فيها « أن دعوى المدعى العام التى رفعها ضده غير مسموعه من أساسها لانه لايملك أى دليل مادي يدينه .

وجاء فيها أن « الطريقة التى عولجت بها هذه القضيه غير صحيحه وأن تصرفات خاطئه قد حدثت فيها مخالفة للقانون العسكرى ومنافية للنظام وان تبعة ما حدث لاتقع عليه بعد أن سلب سلطاته

البقيه على صفحة - ٨ -

الاستاذ بن عقيل يغادر الكويت ليستقر فى مناطق الجنوب

الكويت : لمراسلنا

قطع الاستاذ الكبير السيد على عقيل صلته بالعمل فى حكومة الكويت بعد ان ظل يخدم هذا الجزء من الوطن العربى الكبير قرابة عشرة أعوام .

هذا وقد فهمت من الاستاذ نفسه أنه سيكون بحضرموت فى منتصف شهر يوليو الحالى وسيزور الداخل والساحل فى حضرموت لغرض الاطلاع والدراسة كما تقرر أن يقيم نهائيا فى منطقة مامن مناطق الجنوب وقد حاولت أن أعرف المحل الذى وقع عليه أختياره الا أنى فهمت أن ذلك مازال متروكا للظروف .

والاستاذ بن عقيل أحد خريجى جامعة دمشق وهو أديب وشاعر فحل وكاتب لايشق له غبار ولاسيما عندما يتناول القضايا من وجهة النظر العربية الشامله التى لاتؤمن بالفواصل والحدود .

وهو من أعظم شبابنا النشيط العامل فى حقل القوميه العربية كما هو من كرام العرب فى الكويت ومواقفه فى تشجيع الراغبين فى العلم والدراسة بالكويت مواقف لامعة وعطفه على الطلبه العرب الحضارم موضع الاشادة الاكبار وأعظم مثال مايلقاه هؤلاء على يده فى بيت الطالب الحضرمى الذى كان له القدح المعلى فى تأسيسه .

اننا نرحب بالاستاذ الكبير بن عقيل والى لقاء قريب معه .

حزب الرابطه بعدن يصدر صحيفة الرأى العام

بعد أن حصل حزب رابطة أبناء الجنوب العربى بعدن على الترخيص بأصدار صحيفة تنطق بلسانه قام الاستاذ السيد محمد سالم باوزير بأصدار صحيفة أسبوعيه تحمل أسم (الرأى العام) وقد صدرت منها حتى الان بضعة أعداد .

والاستاذ باوزير هو أمين حزب الرابطه بالنيابه ومن المتفانين فى خدمة قضايا التحرر فى هذا الجنوب وله فى هذا المجال مواقف لاتنسى وبالاضافه الى ذلك فهو أحد الكتاب البارزين فى الجنوب العربى

ومما يذكر أن مطالبة هذا الحزب للجهاز الحاكم فى عدن بأعطائه هذا الترخيص قد ظلت مستمرة طيلة ثمانى سنوات ونحن نرحب بالزميله الجديده الرأى العام ونتمنى لها التقدم والازدهار فى ميدان النضال من أجل جنوب عربى متحرر موحد

وهنا فى المكلا ينتظر أن يصدر الاستاذ على عبدالرحمن بافقيه صحيفته الاسبوعيه (الرأى العام) أيضا بعد أن اعيد له حق اصدار هذه الصحيفه التى يترقبها الناس صدورها فى الايام القريبه

أحرص دائماً على شراء لوازمك الكهربائية بأختلاف أنواعها من منتوجات شركة:

جى. أى. سى.

G.E.C.

ثلاجات ومراوح وغيره فانها خلاصة تجارب وخبرات ستين عاما .

الوكيل الوحيد :
لحضرموت وبلاد الواحدى
خالد ابوبكر بارحيم وشركاه
صندوق البريد ١٠٠ المكلا

النائب الكسادى يزور القاهره للاستشفاء

غادرنا اليوم الى عدن فى طريقه الى القاهره نائب لواء المكلا السيد بدر أحمد الكسادى يرافقه السيد سالم أحمد حميد والغرض من هذه الرحلة هو الاستشفاء وحضور أعياد ٢٣ يوليو بالقاهره .

وقد علمنا من السيد الكسادى أنه ينوى أن يزور بعض البلدان العربيه الاخرى وبعض مهاجر الحضارم فى أفريقيا .

ونحن نتمنى للسيد بدر وللصديق حميد رحله طيبه موفقه وعودا حميدا

هذا وقد عهد الى السيد على محفوظ بن بريك بشغل منصب نائب لواء المكلا اثناء غياب النائب الكسادى وتسلم هذا اليوم مهامه السيد بن بريك

أما السيد أحمد ناصر المرفدى فقد عهد اليه هو الآخر بتسلم أعمال مقاطعة فوه وميفع وبروم بدلا عن القائم حبيشان .

اعـلان

احمد وعلى حسين الوجيه

صندوق البريد ٣٨٢ - عدن

وكلاء | شركة برنس للسيارات
| تايرات ميشلين . والأسمنت المصرى

شركات الادوية التالية :

ليدرلى - أورجانون - كارلو اربا

LEDRE LE, ORGANON, CARLO ERBA.

بيت تجارى مشهور فى جنوب اليمن

وكثير من الاقطار المجـاوره

متعامل مع اكبر الشركات العالمية

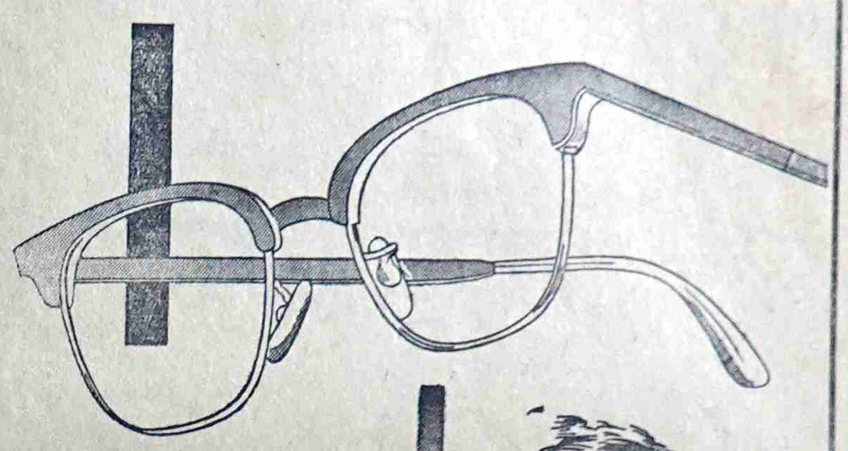

اخصائى

فحص العيون

النظارات العدنية

تفضلوا بزيارة

طريق السيلة كريتر عدن

للحصول على جميع المعلومات أتصلوا :

الشركة العدنيه للنظارات عدن - كريتر

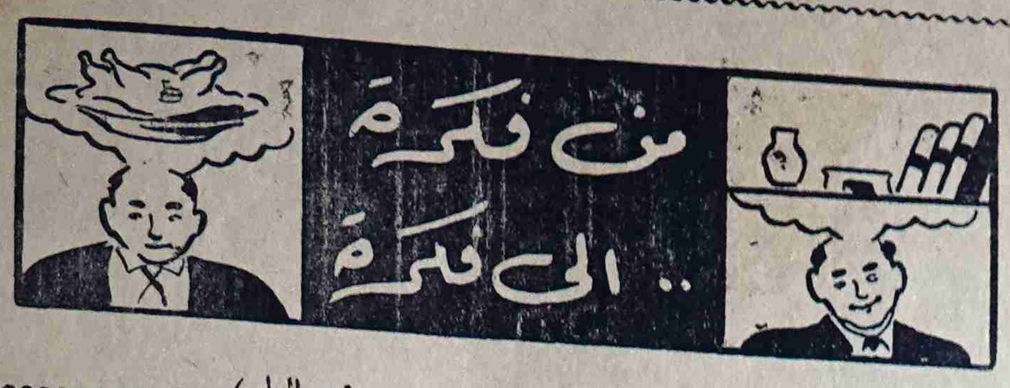

يكتبها هـذا الاسبـوع : (حسين محمد البار)

غلاء السكر وعدم المراقبة
التقنين . التقنين . التقنين
ليس فى الامكان أسواء مما كان

حديث الناس فى هـذه الايام ينصرف الى الازمه الآخـذه بالخناق والناشئه عن غـلاء السكر هذا الغلاء الفاحش الذى لايزال يوالى صعـوده الى حيث يصبح تهديدا خطيرا لجيـوب الناس وخاصة المحـدودى الدخل منهـم واذ ذكر غلاء السكر فان الاذهان تنصرف دائما وبصورة فوريه الى ناحيتين اولاهما التساؤل عن المدى الاخير الذى يمكن أن يقف عنده هذا الغلاء المتصاعد والناحيه الثانيه عماهو واجب الحكومه ازاء مثل هذه الحاله الشاذه والخطيره .

نحن نعلم ان هذه الازمه ليست أزمة محليـه أفتعلها تجـار البلد ليربحوا من ورائها الربح الوفير وليثروا فى ظلالها على حسابنا نحن جماعة المستهلكين الجياع ونحن نعلم ان هذه الازمه أزمه شبه عالميه نصيبنا فيها نصيب الكـثير من البلدان التى لاتجـد الاكتفـاء الذاتى من هذا الشىء الضـرورى ولكننا نعلم أيضا ان الحبل اذا ترك على الغارب فان الحاله سوف تزداد سوءا وان الافلاس سيهدد جيوبا كثيره لان السكر سيظل يصعد ويصعد الى ماشاء التجـار الجشعـون الذى لايكتفون بالارباح المعقوله ولهذا فنحن نطالب الحكومـه بأن تتخذ اجراء مناسبا يوقف هـذه السرعه الجنـونيه لغلاء أسعـار السكر . . وبدون ذلك فانه سيظل فى ارتفاع حتى يصبح من العسير الحصـول عليه لدى محـدودى الدخل اننا نطالب بوضع رقابه معقوله تضع فى حسابها امكانيات هـذا الشعب الاقتصاديه المحدوده كما تضع ارباح التجار المحليـين فى الاعتبار الذى يجب أن توضع فيه وأننا لمنتظرون.

• •

القانون حماية ووقايه وعلاج والاجتماع الانسانى مفتقـر دائما الى القوانين لتنظيم شؤنـه المختلفـه وتسيير أموره على نهج من الطمانينه وهدى من النور والمجتمـع الذى تنقصـه هـذه الناحيـه يشعر بالاضطراب وتهدده الفوضى نتيجه لاحتياجه الى هـذا الشىء اللازم الضرورى .

ونحن من الشعوب المتخلفه فى مجال التقنين ونواحى النقص عندنا فى هذا المجال كثيره وبارزه حتى لتأخذنا الحيره ونحن نريـد أن نطالب رجال الدوله باعطاء هـذه الناحيه ماتستحقه من العنايه الجدية فلاندرى بـاى شىء نطالب وعلى أية ناحية نضع أصابع المعنيين من رجال الدوله فكل النواحى فى نظرنا تحتاج الى ان تمتد اليهـا يد التقنين وتصلـح مـن أمـرها وتقـوم من أعوجاجها وتضـع الاسس المتينه للحياه الراضيه المطمئنه التى يتوق اليها كل مواطن بهذه البلاد .

إن الموظفين الذين لايجدون أمامهم قوانين لمختلف الشئون ونواحى الحيـاه التى يعالجونها يضطرون إلى ان يتصرفوا حسب اجتهاداتهم الخاصه وبمقتضى أفهامهم وهم معذورون فى ذلك ولعلهم لن يحرموا من أجر الاجتهاد وبعضهم يتصرفون على طريقـة المرحـوم (قراقوش) ناسين أو متجـاهلين أنهم انما يمثلون مهازلهم وعبثهـم باخوان لهم ومواطنين يدفعـون الضرائب للدوله لتعطيهم منها مرتباتهم ونفقاتهم وكان حقهم أن لا تغيب عن اذهانهم هذه الحقيقه وهم يمارسون شئون أعمالهم .. هذا اذا لم يريدوا أن يتذكروا حق المواطنه وتكريم المواطن وغـير ذلك من المثـل والاعتبارات التى يجب أن يضعها كل موظف نصب عينيـه والذى أوجد هذه الحاله هو بدون شك نقص التقنين فلـو وضعت أمام هؤلاء واولئك القوانين واللوائح التى تنظـم خطوط السير وتحمى الناس من بعضهم لما وجد هـذا المجال العريض للعبث والاستهتار

لهذا فاننا نتساءل هـل يشعر رجال الدولة المسؤلون بما نشعر به ازاء هذه الحالة فيكون لمطالبتنا أياهم بسد النقص أثره الفعـال ؟ أم أنهم من أعالى كراسيهم التـى يتربعـونهـا لايشعرون وهنا الطـامة الكبرى .

(البقيه على صفحة -٤-)

وكالات شهـــاب للتأمين

للتأمين والنجاره (عدن) المحدوده

أكبر وكالات ومؤسسات التأمين فى منطقة البحر الاحمر

متعـاملون فـــى كل أنواع التأمـــين

للاستفاده أتصلوا بهم شخصياً فى : - شارع البنك - عـــدن -

أو برقياً بعنوان (شهابـــون) (CIHHABION)

أو تلفونياً برقم ٤٤١١ - ٤٤١٢ ستجدون المعامله الحسنه

والاسعار المعقوله مع الضـــمان ؟

السلطنه الواحديـه

هذه السلطنه الواحديه كل فرد من ابناء الجنوب العربى يعرف موقعها الجغرافى ويعرف أن عدد سكانها يتراوح بين خمسه وستين او وسبعين الفا ويعرف أن سلطانها ناصر بن عبدالله الواحدى شاب عربى مثقف دمث الاخلاق ذو كرم حاتمى وشهامه عربية وحبيب شعبه بحق لاتملق فى هذه الكامه ولكن الذى لم يعرفه أبناء الجنوب عن هذا الشعب وأعنى شعب هذا السلطان العظيم . انه وللاسف لايجب أن يقترن بهذه المقدمه ولكننى سوف أمر على كل الذى لم يعرفه أبناء الجنوب عن هذا الشعب نعم سوف أمر مر الكرام وعلى من بأيديهم مصير هذا الشعب أن يعملوا على تلافى كل مامن شأنه تشويه سمعتهم تجاه هذا الشعب الكريم الشعب المصاب بالثالوث المخيف الفقر والجهل والمرض .

إننى وبكل أسف أقول أنه غير معروف لدى ابناء الجنوب جميعا أن هذا الشعب يعانى الامرين لعدم وجود منهج للتعليم فى هذه السلطنه وان وجد هذا المنهج فهو حبر على ورق لأنه لايوجد تعليم فى هذه السلطنة وقد يتساءل أحد الاخوان الاتوجد مدارس فى هذه المنطقه بتكاملها وبعدد سكانها الذى يعدها ثسلا بالنسبه لامارات ومشيخات أخرى مجاوره يتمتع ابناؤها بما حرم منه أبناء هذه المنطقة فأقول له نعم لاتوجد مدارس الامدرسه واحده ابتدائيه فى ميفعه المركز الرئيسى للدوله وهى لاتفى بحاجة أهالى ميفعه انفسهم مع غثاثة التعليم فيها وماعدا هذه المدرسه اليتيمه اذا عدت مدرسه لاتوجد مدارس لاأبتدائيه ولايحزنون بل جهل مطبق اللهم الا بعض المدارس الاهليه القديمه التى أسسها أهل الخير من أثرياء حبان والحوطه ولايزالون يصرفون عليها الى الآن وهى وللأسف وان أدت بعض الخدمه للبلاد فى العهد الاظلم الا أنها بدون منهج ولتعليم القرآن ومبادىء الفقه ومثلها مثل أى كتاب آخر فى اى منطقه وعلى هذا فأننا لانتكر فضل مؤسسيها فلهم من الله الاجر ومنا العرف بالجميل أما أن دولتنا قدمت لهذا الشعب مدرسه واحده أو مدرساً واحدا فهذا ماعجزت عنه ولله الحمد اللهم الا اذا كان لدولتنا غرض فى عدم الاهتمام بالتعليم وترى انه يجب على هذا الشعب أن يبقى كما هو قبل مجيئها وتريد منه الاحتفاظ بعادة الجد والأب للمحافظه على تراث البلاد وعاداتها كمتحف من المناطق القديمه فهذا مانجهله نحن ويرفضه الشعب ونطلب من المسؤلين توضيحه مع قولى بأننى سوف أمر مر الكرام على كل مايجهله شعب الجنوب العربى عن هذه البقعه من الوطن العزيز هذا عن التعليم ولايغرب عن بالك ياأخى أن هذه السلطنه بطولها وعرضها وندرة المدارس فيها المصيبة الكبرى فيها هو انه يوجد بها ادارة المعارف ومدير معارف منتدب فتساءل معى ياأخى مافائدة هذه الادارة ومافائدة مديرها المحترم ؟ وبما أنه لا توجد مدارس ولايوجد تعليم اماكان الأفضل الغاء هذه الادارة وترحيل المدير وتوفير مصروفاتها وصرفها فى وجهة أخرى أو لزيادة مرتبات كبار الموظفين المثقفين ؟ ومايقال عن ادارة التعليم يقال عن الادارة الأخرى التى لاتقل أهمية عن زميلتها انها ادارة الصحة فمع ان المثل يقول العقل السليم فى الجسم السليم الا أنها أى ادارة الصحة فى السلطنة الواحدية تقول ان العقل السليم فى الجسم العليل وقد تسأل ياأخى عن صحة ذلك وكيف تطبيق هذه الادارة المحترمة فأقول ادارة الصحه إن لها مستوصفا

البقيه على صفحة - ٦ -

من فكره إلى فكره

بقيـة صفحة - ٢ -

• •

كنا نتحدث عن سوء الاحوال فى بلادنا وارتجاج هذا الشعب المسكين مما يعانيه من تعب وجحود وما يلاقيه فى وطنه وفى مهاجره فقال لى صديق هل يوجد فى الامكان أسوأ مما كان قلت : إن الحضرمى مازال يفكر ببطنه ويعيش من أجل بطنه ولهذا فانه يبدو عائشا على السطح ولم يصل بعد أو هو لايريد أن يصل الى مستوى المعركه التى يكمن فيها خلاصه من فساد الاحوال قال : والناس الذين يفكرون له أو يفترض فيهم أنهم يفكرون له ألم يكن جديرا بهم أن يحسنوا التفكير فى اصلاح الحاضر ورسم المستقبل بما يكفل لهذا المواطن الحياة الكريمه ويجنبه زلازل الهجره والتسول التى أصبحت تشكل جزءا من كيانه ؟

قلت : بلى ولكن لعل لهم عذرا وأنت تلزم على أنى لاأكتمك أنى أصبحت أشعر بانه فى ظلال هذا الحاضر القاتمة وامام ابواب المستقبل المظلم المجهول يحق لى ولك ولكل مواطن أن يقول : بملء فيه ليس فى الامكان أسوأ مما كان :

حسين محمد البار

أعـــلان

هل تتذكرو شاهى « بن طالب » الشهير

عد بذاكرتك الى ماقبل الحرب العالميه الاخيره

وتذكر مذاق شاهى بن طالب

شاهى بن طالب

أفخر شاهى عرفته حضرموت إنه يوجد الآن

لدى الوكيل الوحيد

السيد سالم أحمد الجفرى وأخوانه

المكلا — حضرموت

الرائد دائما فى خدمة الشعب

إبن الغناء الاخيره منتهاها فقد وصل سعر
بلغت ازمة السكر والسجائر الفراسلة السكر مابين ٢٣و٢٥شلن
بحضرموت الداخل فى الاسابيع ولايزال ينتظر طلوعه ولم تلتفت

الحلى المتقنه تجـدونها فى محل الصائـغ:

محمد صالح الخلاقى

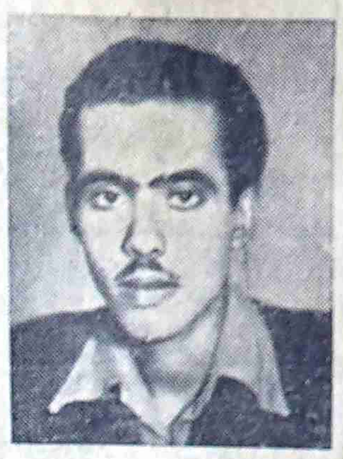

حافة العيدروس) الحضرموت الشحر

صياغـه فنيه حديثـه . انجاز

سريع فى الطلب معامله طيبه

زيارة واحده لمحلنا تقنع

الزبـون بصحة مانقوله

أخبار من تريم

السلطات الى هذا الموضوع الخطير الذى يهدد اقتصاديات المواطنين ويربك دخلهم المحدود ويهـدد حياتهم المعيشيه وقدم مكتب جمعية الاخوة لفت نظر حول ذلك الى المجلس البلدى بتريم ليضع حدا لهذا الارتفاع المطرد ليقوم برقابة البيع وتنظيمه وعدم احتكاره بيد طبقه أو قطاع معين غير أن المجلس البلدى النشيط الموقر لم يحرك ساكنا وكذلك نيابة تريم الذى نسخ لها من هذه الرسالة وكان الامر لايعنيها فى شيء كما ان السجائر بلغت رقما قياسيـا فى ارتفاع الاسعار فى الاسبوع الماضى وذلك لعدم ورود شيء منها الى المورد المختص التاجر بسيؤن عوض باسلامه وقد داهمت الشرطه المسلحة دكان عوض باسلامه المذكور وبيته بتهمة اخفائه للسجائر وبيعها بالسوق السوداء غير أن التفتيش والبحث لم يثبت هذه التهمة ولم يجدوا شيئا من السجائر بدكان عوض باسلامه ولا بيته ومما يذكر أن السجائر فى القطاع الكثيرى تعطى للتجار على أساس مزاد فى المبلغ الذى يقدمه التجار كل سنه ولاى مكانة أو وسيلة أخرى هذا ومما يذكر ان السجائر قد مكثت مدة طويله لدى أحد الشخصيات المقربه وكثيرا ماتختفى من السوق فى عهد توزيعه وتباع بالسوق السوداء حتى حققت هذه السوق نجاحا كبير اهذا وتردد أن توزيع السجائر للسنة القادمه سيعطى لاحد التجار المقربين .

● أجرى فى الاسبوع الماضى اتحاد الطلاب الحضـارم - فرع تريم - مع نادى الشباب مباراة فى لعبة كرة الشبكة وقـد أسفرت المباراه عن فوز اتحاد الطـلاب بنقطتين ضد لاشيء هذا وقد غادر تريم فى الاسبوع الماضى رئيس فرع اتحاد تريم الى عدن الطالب النابه محمد بن زين الكاف للسعى للحصول على منحة دراسيه ، أو الالتحاق بعمل وخلفه فى رئاسة الفرع الطالب المجد عمر أحمـد شهاب هذا ويقضى اعضاء الاتحاد أوقات فراغهم فى العطله الصيفيه بمقر فرع الاتحاد هـذا وكم كان الشباب والطلاب بحاجة الى الرعايه والمراقبه خاصة فى مثل العطـل المدرسيه الطويلة وفى مثل هـذه السن (سن المراهقه) بالذات .

● حكمت محكمة الاستئناف الشرعيه (بسيئون) بنقض الحكم الذى حكم به فضيلة قاضى تريم الابتدائى والذى صدر بعدم صحة زواج الصغير ابن بلدروم بابنة عمه فى قضيتهم الشهيره التـى لاتزال حديث المجالس والمجامع وأيـد دعوى بلدروم بصحة عقد نكاح ابنه بابنة اخيه غير أن الطرف الثانى وهو وكيل البنت التى هـى ربيبته وعائلته منذ زمن قديم من صغرها ، قام باتصـالات هامه مع كل من عظمة السلطان حسين وسكرتير الدوله الكثيريه للمطالبه برفع هذه القضيه الى مجلس الدوله الكثيريه كما قام المعنيـون بهذه القضية الخطيره باعداد عريضه الى السلطان حسين ليمضى عليها اكبر عدد ممكن من الشخصيات البارزه ورؤساء الهيآت لمطالبه برفع هذه القضية الى مجلس الدولة وأن يشكل المجلس لجنة سياسيه للتحقيق الدقيق فى شهادة الشهود الذين ذكرت العريضه بانهم تحوم حولهم الريب والشكوك ولهم عدة سوابق فى مثل هذه المواقف المريبه كما تطلب العريضة أن يشكل المجلس لجنة من طلبة علوم الشريعه والدين لاعادة النظر فى القضيه .

● ●

لا .. يابـان أمريـكان

طالعتنا صحيفتنا الغراء الرائد فى عددها ١٢٣ الصادر فى ١١ محرم ٨٣ بمقال تحت عنوان (تذمر العمال الحضارم من شركة بان) فقد ذكر الرقيب بأن هناك موظفا يدعى عبدالله حسن عجمى الأصل حيث روى عن لسانه قوله بأنه ماأتى حضرموت الالاهانة الحضارم وتوطية رؤسهم)

دعنا نسألك أيها المـوظف المحترم ماذا تقصد بقولك هـذا وماهى الدوافع التى جعلتك تصرح بمثل هذا القول ؟

هل هى ثقتك العمياء برؤسائك ومن هم رؤساؤك ؟

يجب أن تعلم جيدا بأن الحضارم شعب لايقبل التشدق بالألفاظ وعلى مايبدو لنا بانك قليل التفكير والاكيف تسمح لك نفسك بأهانة شعب واع عركته التجارب وله تاريخ مشرف فى ميدان الحياه والجواب واضح جدا وأسبابه

(الهلى

(شجعـوا صحيفتكـم الوطنيـه)

تستطيع أن تضمن سفراً ممتعاً ومريحاً باستعمال

تايرات « أتشو تاير »

REIT - USTHO

قوية ومتينه وصالحة لجميع الطرق الصخرية

وبالاضافه إلى ذلك فأنك لن تشكو صعوبات الطرق بعد اليوم

فقد وردت لنا كميات ضخمه من :

تايرات نايلون

الصالحه لجميع الطرقات الوعره وغيرها

تايرات نايلون

مضمونة فى كل الطرق ، واسعارها مغريه وعلاوة على ذلك ففيها تخفيض بمقدار ١٥ ٪ وهو يشمل التايرات والنايلون .

للحصول على جميع المعلومات اتصلوا :

بالوكيل الوحيد فى حضرموت

عبدالله عبيد بامطرف وأخوانه

صندوق البريد (١٩) المكلا - حضرموت

يقول بوعامر تكلمنا وردنا الكلام
ماشى لقا حاجه واصحاب الكراسى إلا نيام
ياخس حاله فى بلدنا يامسلم ياسلام

الليل لسود لى مافيه نجوم ، ولافجر يطلع والغبب المتلاطمه لى ماتعرف لها أول ولاآخر وحالة الاحتضار لى تجى بعد التعذيب وتطول إلى مالانهاية ولى مايفيد معها دواء ولاعلاج .. والضياع لى معاد بعده ضياع .. والشتات لى يخلى الانسان يخب فى فجاج الارض بلا عقل وبلا حس ماهو دارى متى باتغلق الرحله . ومتى باينتهى هذا الحال .

هذه الحالات ولوصاف واكثر منها تنطبق كلها علينا البو حضرم وزائد على ذلك أن كثير من الشعوب لى مر بها بعض من لى نقاسيه وبعض الشعوب لى هى فى طريقها الى الخلاص .. هذ يلا حالتهم ماهى كماحالتنا لانهم يكافحون ويناضلون وطريق الخلاص واضح وأهداف النضال باينه أما نحنا فنحنا واقعين فى حالة يأس مظلم وأيادينا مكتفه مانقدر نتحرك يمين أو شمال .. لان الجماعه البو نقرز ماقصروا فى معاهداتهم ربطوا نحنا بالحبال والقيود . ولعادخلو النافكه من مشاوراتهم ونصائحهم لى هى دائما فى مصلحتهم ولاجل مصلحتهم .. مالنا فيها شى لاجم ولاشوى .

هو من لى يقدر ينكر هذا الكلام وان قال شى بانسأله وين نوادينا الثقافيه ؟ وين هيئاتنا السياسيه ؟ وين مجالسنا ، وين الحكام لى يشعرون بلى نقاسيه فى وطننا وفى مهاجرنا وين الحكام لى يعملون من أجلنا ولى يحققون من قدانا ويغيرون على مصالحنا . شى لنا أقتصاد ، شى لنا سياسه معينه مرسومه ، شى لنا كيان قائم معترف به أو نحنا نمشى فى الضياع نوهم أنفسنا أن نحنا شى قائم والحال يعلم به الله ويعلمون به الجماعه لى رسموا لنا الطريق والزمونا بالتبعيه الى أن يشيب الغراب ويفنى التراب .

تكلموا الناس وكتبوا مالقوا شى .. جمعوا وفودوا القوا اعرائض وصاحوا بغوا شى يتعدل أو يتبدل ولكن الاحوال بقيت كما يوم كانت والظاهر أنها باتبقى إلى أن يشيب الغراب ويفنى التراب واللوم على لى هم متربعين فوق كراسى الحكم ماحد غيرهم اللوم عليهم لى مابغو يتحركون أو يتكلمون أو يعملون شى يذكرونهم الناس به ويذكرهم التاريخ به ناس مايحسبون هذا الحساب لاتاريخ ولاذكر زين ولاشى من ذى يحسبونه كل الناس فى كل بلاد .. واذا سألت نفسك وعلى ايش جالسين فوق الكراسى مابغوا يتركونها وهم مالقوا شى للبلاد والشعب ماحصلت حد يجيب لك سبب معقول . الناس لى يحكمون فى كل مكان اذا شافوا انهم ما بايحققون لشعوبهم شى وخذهم العجز تركوا كراسى الحكم ولكن أصحابنا عادهم الايمتسكون ياجماعة حرام - وعيب أرحمونا شونا فى ليل مظلم - ويأس شديد والسلام .

(بوعامر)

لاياشركة بان (بقيه)

دوافع الغرور الأحمق من ناحية ورواسب الحقد الدفين من ناحية أخرى ولكن تأكد تماما بأن الذين حاولت أن تهينهم بالفاظك القذره سوف يكيلون لك الصاع صاعين فأن فيهم الكفاءه والقدره لان يقوموا بأكثر الوظائف الحساسه التى تحاول ابعادهم عنها هذه الشركه الجليله !

واخيرا فأن ابناء الشعب الحضرمى يلفتون نظر شركة بان إلى ان الحساب سيكون عسيرا فى النهايه اذا حاولت الشركه أن تمضى فى سيرها على هذا المنهاج فيجب أن تحسب حساب كل شيء لاسيما وهى فى أول الطريق .

الرياض : عمر المرزوق بارمضان

انخفاض نسبى فى أسعار السكر

اتضح أن انخفاضا نسبيا قد طرأ على أسعار السكر بصوره مفاجئه وقد بلغ سعره للجونيه الواحده ٢٣٠ شلنا الامر الذى أوجب أن نطالب الحكومه باتخاذ التدابير اللازمه والكفيلة على الاقل بأيقاف السعر عند هذا الحد بعد تلك السرعه الهائله التى أرتفعت بها أسعاره .

اعلان

يعلن مجلس ادارة شركة الكهرباء الاهليه بغيل ابى وزير لجميع المشتركين بانه تقرر دفع القسط الثانى وهو النصف المتبقى من قيمة الاسهم المشترك بها الى ادارة الشركه بغيل ابى وزير لهذا يطلب مجلس الاداره من كل مشترك دفع ماتبقى عليه من قيمة الاسهم المشترك بها الى ادارة الشركه واستلام الرصيد بذلك على أن يتم الدفع فى مدة أقصاها نهاية شهر أغسطس ١٩٦٣ م

سعيد على بامخرمه

رئيس الشركه

أعلان بيع

تعلن ادارة الاوقاف والتركات بالمكلا والبالغون من ورثة المتوفى أحمد بن سالم باحكيم عن رغبتهم فى بيع بناية المشرب الواقع فى الشارع العام بسوق المكلا قبل مسجد عمروهى تتكون من طابقين - فعلى كل راغب فى شرائها أن يقدم عرضه لهذه الاداره الاداره كتابا فى مدة خمسة وأربعين يوما من تاريخ هذا الاعلان .

عن مدير الاوقاف والتركات العام

عبدالله عبد الكريم بفلح

نادى التجار .. يافطة على الجدار !!

أى والله لقد صح حديث الكثير انه سيصبح هذا كما كان . . وبالرغم مما قاله الرئيس والسكرتير المحترمان ليلة البعث للنادى فى حفل الشاى الذى وزعت فيه الكواب الشاهى وقراطيس البسكويت وقيلت فيه الكلمات التى لم يتبعها عمل ولم يتحقق بها أمل .

كان الناس يأملون من المتنفذ ان الاعتباريه التجاريه المسلوبه لرجال الاعمال فى هذا البلد الحبيب ستستعيد مكانتها الاولى ولو بنصيب مشجع وكانوا يتوقعون أن القضايا التجاريه والمماثلة لها ستحل بين الاطراف بواسطة هيئات فرعيه من النادى فاذا بها ترسو أشهراً فى ملفات بعض المحاكم دون حلول وكان الناس ايضا يطمعون فى أن المسؤلين فى النادى من التجار ولاسيما الذين لهم الصول والحول فى المجالس الحكوميه : سيعملون جادين على رفع مستوى التجاره والعاملين بها .. وسيبذلون الجهد فى تطوير القوانين التجارية فى البلد فاذا بالايام والاشهر تمر ونحن نخشى من السنين أن تكر ورجال النادى لايعملون الا على تعليق اليافطه والتسبب فى انهيار حالته الماليه بالارهاق فى الصرف دون أن يفكروا فى الموازنه للدخل بما يدل دلالة واضحة على العقلية المتحجرة والتى دوما تتخذ من قبول وتحمل المسؤليات مجالا للكسب .

فعلى المسؤلين نضع اللوم الكبير على هذا الجمود وبالاعضاء المشتركين نهيب فى أن يسعوا جادين فى اللحاق بالركب التقدمى ولايتركوا ناديهم يافطة على الجدار .

م . ع . باعباد

• •

حمله صحيه

قام موظفو ادارة الصحه بالمكلا وعلى رأسهم السيد عمر ابوبكر خمور برحلة الى بعض مقاطعه لواء الشحر ومنها الديس الشرقية والحامى والغرض من ذلك هو مكافحة البعوض والحشرات الضاره وارشاد الاهالى الى أحسن الطرق للوقايه من الآفات الناتجه عن انتشار البعوض .

السلطنه الواحديه (بقيه)

فى ميفعه وآخر فى الحوطه وثالث فى حبان ورابع فى جردان وخامس يمكن فى بلدة أخرى علم الله بها انما لايهمنا وجوده أوعدم وجوده فباستطاعة أى انسان أن يشترى البنسلين من أى دكان وأن يأخذ ألإبر من أى مكان اذ انها أى ادارة الصحه الموقره لاتقدم أكثر من هذا فى حالة تكرمها وهذا لايهم أبناء الشعب الضعفاء فباستطاعتهم شراء تلك الاشياء ولكن المهم من يشخص المرض الاهم من يعرف الداء ليصف الدواء وهذا ولله الحمد على كل بلوى غير موجود فى المنطقه باسرها نعم والله غير موجود دكتور واحد أو حتى صيدلى واحد يمكن أن يطلق عليه هذا الاسم بحق وحقيق نعم يوجد صيادلة تمرنوا على اعطاء الحقن وصرف حبوب الاسبرو اوما أشبه ذلك ومدة تمريناتهم أو دراستهم للطب من شهرين الى سته شهور يحصل بعدها على شهادة الدكتوراه فى الطب ويصبح الطبيب فلان ابن علان يانخته خدم وطنه ورفع مستوى أمته وأعلى شأنها انهم بحق دكاتره ولكن ليس فى الطب ولكن فى الجهل فلو أنهم ملكوا شيئا من الشهامه أو العلم لما استساغوا معالجة المرضى من عباد الله وبغير معرفه والدليل على ذلك اعطاؤهم الاسبرو لكل مرض وحقنهم الناس بالبنسلين لكل داء أفلا يعلمون أن فى خلق الله أناسا عندهم حساسيه ضد هذا الدواء فهل وجب على المريض الاأن يأخذ البنسلين مهما كلفه ذلك ولو أدى الى هلاكه أن هذا الامر يعود للدكتور المتخرج فى سته شهور ويعود كذلك للأداره الموقره التى لايهمها من أمر هذا الشعب الصابر شيئا ان السلطنه القعيطيه لديها دكاتره بحق يحملون شهادات من الجامعات ولديها صيادلة متخصصون فعلا لاقولا ولديها أخيرا ادارة تعلم أن لشعبها حقا عليها وفوق كل هذا يطلبون المزيد فهل يعلمون اننا اخوانهم وجيرانهم لايوجد فى بلادنا دكتور ولاشبه دكتور ولامدرس ولاشبه مدرس الحرام علينا ذلك اللهم لاوانتم معنا فى هذا أليس كذلك اننا نطالب نحن أبناء الشعب الضعيف نطالب عظمة السلطان ناصر وهو من نعرف باجراء تغيير شامل فى مجرى التعليم والصحه فى البلاد ونطالبه ونكرر أن يبنى على أساس متين أجهزة الادارتين المذكورتين حتى نلحق الركب السائر من حولنا ونطالبه بالاسراع فى التنفيذ ونقول لعظمته ان التاريخ لايرحم ولانريد لعظمته غير تاريخ ناصع البياض ونسأل الله أن يأخذ بيده ويوفقه لما فيه خير شعبه .

محمد سعد العمرى

جده المملكه العربيه السعوديه

ص . ب ٤٠٢

شعارها : الكتمان والامانه

وكالات :
١ — وكلاء وممثلون لعديد من المصانع والشركات فى أنحاء المعمورة
٢ — وكلاء حجز وبواخر
٣ — وكلاء بالخدمه للصادر والوارد

تجارة : وكلاء وموردون الأصناف التاليه :
١ — سيكل ناريه بمختلف الاحجام مع لوازمها
٢ — ثلاجات كهربائيه وعلى الجاز
٣ — مراوح وراديوهات
٤ — أدوات كهربائيه
٥ — أثاث منزلى
٦ — البان ناشف ومائع
٧ — طبق الاخشاب الملون والغير ملون
٨ — أدوات التجميل — للمعطرات والصوابين

خدمات عامه : واحالا : مقالاون عموميون فى جميع الضروريات والكماليات
مترجمون / عرضحالجيون / وكتاب على الآله
اتصلوا بنا دوما نحن فى خدمة المواطنين الموردين والمصدرين والمستهلكين

عنواننا : تلغرافيا : (ابن البلد)
كتابيا : المكلا ص . ب « ١٧٥ »
محليا : عمارة باعباد — الشارع الشرقى إلى خلف المكلا

بيان وطنى هـام من الجمعيه الوطنيه الحضرميه

نشرت الطليعـة فى عـددهـا ١٩٨ الصـادر بيـــوم ١ مايو ١٩٦٣ خبرا بعنوان ٣٥٠ مليـون دولار لتمويـل مشاريع للأنماء بحضرموت من قبل شركه أمريكيه للانشاء والتعمير مفاده أن الشركة المذكوره تقدمت بعرض بأنشاء المطارات وبناء الموانىء وشق الطرقات وتخطيط المبـانى الى غير ذلك من أعمال الانشاء والتعمير على أن تقطع نفقات هذه المشاريع الانمائيه من عائدات الزيت الحضرمى فى حالة العثور عليه .

وقد تساءل الـكثيرون من الحضارم عن الغرض من وراء هذا العرض الذى تقدمت به شركة أمريكيه احتكاريه كما تساءلوا عن اهتمام أمريكا المتزايد بحضرموت فى المـده الاخيره وليس غريبا أن تحاول أمريكا مد نفوذها الى جميع أجزاء العالم ولكن المؤسف أن تصبح حضرمـــوت هدفاً للنفوذ الامريـكى دون أن تجد من يقف فى وجهها ويقول لهـا لا . إن قبول مثل هذا العرض لايخـدم قضية الحريـه فى بلادنا بل بالعكس يجرها إلى نهاية مؤلمه تحت نفـــوذ الاحتكارات الامريكيه ويكبلها بقيـود والتزامات هـــى بمثابة صك العبوديه للشعب العربى فى حضرموت وقد يظن العامه من الشعب اننـا سنستفيد من مثل هذه المشاريـــع الانمائيه كما يسمونها ولايدركـون أن وجود المطـــارات والموانىء والطرقات التى تشيدهـا هـذه الاحتـكارات أنـما سيفيد منها بالدرجه الاولى التوسع الامريـكى الذى أخـذ يتغلغل فى بلادنا ولايخفى على أحد نوايا أمريكا التوسعيـه ويكفى دليلا أهتمامها المتزايد فى حضرموت هـــذا القطر الفقير والذى يعيش أهله فى درجة من البؤس كبيرة . ومن الواضح إن الاحتكارات الامريكيه تـدرك مـدى البؤس الذى يعانيه شعبنا وتريد أن تستغل هذه الظروف القاسيه التى يعانيها الشعب وتنفذ من خلاله لتحقيق مآربها الاحتكاريه ونرى من الواجب الوطنى أن نلفت نظر حكومتينا فى كلا القطاعين ونظر جميع القوى الوطنيه الى هذا الخطر الامريكى والعمل من أجل عدم السماح لمثل هذه الشركـات بالعمل فى وطننـا والوقـــوف منها موقفـا حازما يحفظ لبلادنـا بعض كرامتهـا .

ونحن عندما ندعو الى مثـل هذه الدعوه أنما نستوحى ذلك من ضمائرنا ومن مواقف أمريكا نفسها ازاء البلدان التى جعلت منها مرتعا لاحتكاراتها وفرضت عليها سلطتها فى جميع النواحى لهذه البلدان وهذه الحقيقه لاتخفى على أحد ونظره واحده الى هـذه الحقيقـه تكفى لان تقنع الجميـــع بصحة مانقول ، والمسؤليه التاريخيه أمام حكومتينـا وأمام جميع القوى الوطنيه مسؤليه جسيمـة وليس من شك أنهم يدركون ذلك ادراكا تاما لهذا نصدر هذا البيان الوطنى من أجل مصلحة وطننا ومن أجل مصلحة الاجيـال الحاضـرة والقادمـه حتى لاتكون بلادنا حقـلا تستثمره الشركات الامريكيه لصالحها دون أن تعود علينا مشاريعهم بالخير بل العكس هو الصحيح بمعنى أن هذه المشاريـع لايمكن الا أن تخدم مصالح من يقـومون بتنفيذهـــا ولاتعـــود علينا الا بالخسران وبالقيود الثقيله وبالتـالى لابد أن ندرك جميعا هذه الحقيقه ونجعلها نقطة انطلاقنا من أجل الوقوف صفا واحدا فى سبيل صون كرامتنا وكرامة أرضنا من التوسع والتغلغل الامريكى المتزايد النشاط .

ان بناء المطارات والموانىء وشق الطرق هى استراتيجيه الاحتكارات والرساميل الامريكيه التى يجب علينا صدهـا ولايمكن أن يتحقق هذا الا إذا أدركنا بوعى حقيقة هذا الخطـر ومايحتوى عليـه من التبعية لهـــذه الاحتكارات والرساميل الفارغه من كل محتوى انسانى .

هذا هو موقفنا من هذه القضيه ونود أن نلقى أستجابة من جميع المعنيين بالامـر فى حضرمـوت من مسؤلـــين حكوميين ومن جميع القطاعات الشعبيه حتى نقى بلادنـا مايترتب على هذه المشاريع من التزامات مجحفه تسلبنا حريتنا وإنسانيتنا وكرامتنا وأى أتفاقيه تبرم من هذا النوع دون أعتبار لارادة الشعب وأخذ رايه فيها لايمكن بأى حـــال من الاحوال أن يكون شعبنا ملتزما بها فى أى وقت من الاوقـات

عدن . فى ٢٠-٦-١٩٦٣م

الهيئه الاداريه

للجمعية الوطنيه الحضرميه

● قررت هيئة الشؤن الدينيه بالمكلا عدم السماح بعرض الفلم السينمائى (المراهقات الثلاث) الذى أستصحبه معه فريق نادى الاحقاف الرياضى والغريب انه شوهد فى شؤن

سيارات (بدفورد) الجديده

ONE new truck
IN every FOUR
is a BEDFORD

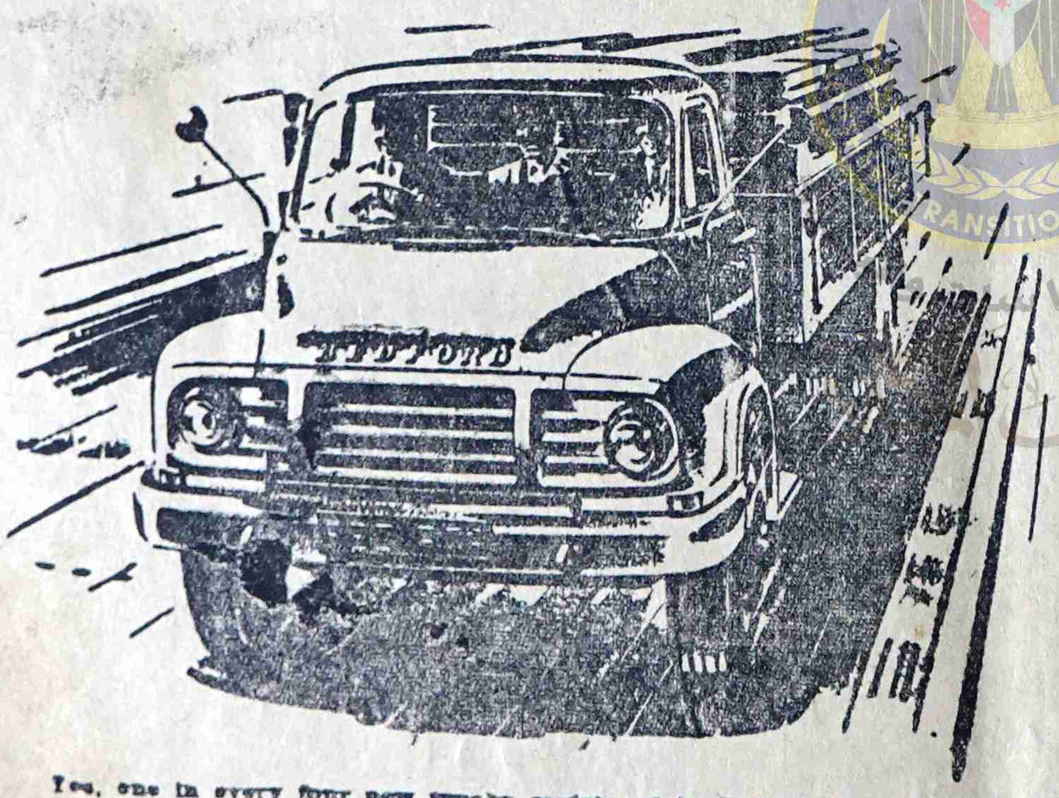

Yes, one in every four new trucks registered in Britain is a Bedford. Bedford is Britain's best selling make at home and abroad. Bedfords lead in sales because they lead in value.
Look at this new normal control 7-tonner . . . this is the job for fast freighting on long trunk haulage. This is the truck to cut your costs per payload mile.

لقد أثبتت سيارات بدفورد الجديدة على الدوام ملاءمتها لهذه البلاد لأنها :-
(١) قوية ومتينة الصنع (٢) مناسبة للطرقات الوعره (٣) اقتصاديه فى الاستهلاك
(٤) قطع غيارها متوفرة (٥) أنتاج أكبر لمصانـــع فى انجلترا (٦) ديزل وبترول
كما وردت اليناكمية محدودة للبيع نقدا وبطريقة الاقساط .

(لكافة الاستعلامات أتصلوا بالوكيل الوحيد لمحمية عدن الشرقيه)

سعيد أحمد باحاج

صندوق البريد رقم (٣٨) المكلا - حضرموت

فرع
دار الكتب العربية
ص.ب ١٧١
عدن
تليفون ٢٢٧٠
إدارة عبد المجيد حاج عبادي
تجدوا جميع لوازمكم من كتب عربية وانجليزية وادوات مدرسية

شكاوى من مجلس إدارة كهرباء الشحر

تلقينا عددا من الشكاوى التى فيض المراره ضد مجلس ادارة كهرباء مدينة الشحر الذى وصف بأنه ينوى تجميد أعمال هذه الشركه بعد أن شارفت نهايتها ودخلت فى آخر مراحلها الحسمه بالنسبه لهذا المشروع الحيوى.

وتعرب هذه الشكاوى عن تقاعس أعضاء مجلس الادارة فى تأديه واجباتهم وعدم تعاونهم بالصورة الفعالة التى تتطلبها هذه المرحلة مع رئيس هذه الشركه السيد باعباد الذى يجمع أهالى مدينة الشحر على أنه لولا جهوده واخلاصه للمشروع وتفانيه فى العمل من أجل نجاحه لما بلغ الى هذه المرحله.

والجدير بالذكر هو أن آلات الكهرباء قد وصلت الى مدينة الشحر وقد ركبت فى الموضع التى أختير لها. ومن جهة أخرى فأن أعمال التسليك قائمة على قدم وساق كما أن تسجيل الراغبين فى الانارة الكهربائيه يسير بصورة مشجعه وقد سجل أكثر من مأية شخص حتى الآن.

عدن تستقبل جثمان البيومى

أستقبلت مدينة عدن يوم الجمعه الماضى جثمان المرحوم السيد حسن على بيومى كبير وزراء عدن الذى توفى فى لندن وشيعت جنازته وصلى عليه بمسجد حسين الاهدل وعطلت الدوائر الحكومية ومدن الاتحاد الفيدرالى ورثاه وزراء الاتحاد وعدن وابنه من محطة عدن للاذاعه السير شارلس جونسترن المندوب السامى للاتحاد

ويجرى التفكير الان فى تعيين خلف البيومى والانظار تتجه الى السيد زين باهارون نائب رئيس الوزراء.

والمعروف أن المندوب السامى هو الذى يتولى تعيين رئيس الوزراء وهذا يعتبر من السلطات التى أحتفظ بها لنفسه.

قضية ضباط الشرطه المسلحه بقيه

الرسميه وطالب المجلس بتحديد المسئوليه بالنسبة الاخطاء المتعمده التى أتخذت فى هذه القضيه.

وقال انه اذا أعتبر مسئولا بالتبعيه فالقياس الصحيح هو أن يتهم غيره من رجال الدوله أما اذا كانت المسؤليات محدده وموزعه فكل مسئول عن طبيعة عمله وعن تصرفاته وتساءل عما اذا كان الغرض من بعض التصرفات التى حدثت هو تصفية قيادة الشرطه المسلحه.

هذا وينتظر أن يتقدم الادعاء العام بمرافعة أيضا.

وعلم مندوبنا أنه يوجد بالمجلس العسكرى أتجاه يهدف الى عدم الاقتصار على محاكمة هؤلاء الذين شملتهم دعوى الادعاء وتجاوز ذلك الى محاكمة جميع الذين يرى المجلس أن لهم صلة بهذه القضيه ويرمى هذا الاتجاه الى ايقاف أى قرارات قبل اتخاذ هذا الاجراء.

رحلة طبيب الاسنان الى الداخل

سيقوم الدكتور الياس بتر طبيب الاسنان برحلة الى بلدان الداخل بتاريخ ٣ جولاى ٦٣م وسيزور مدن وقرى المنطقتين الكثيريه والقعيطيه ووادى عمد وليسر ودوعن وغير ذلك من مناطق الباديه وسيزور بعض مناطق اللواء الغربى وسيقوم أثناء جولته هذه بمباشرة خدماته الصحيه.

تهنئه

السيد حسين محمد بن زيد يهنىء الساده عمه سعيد بن محمد بن زيد وأولاده وأبناء عمه أحمد بن محمد بن زيد بسلامة القدوم من الحبشه لزيارة الاهل والوطن فأهلا وسهلا.

محلات

بركات أحمد باحكيم - بالمكلا - حضرموت

تقدم للجمهور الكريم فخر الصناعه العالميه

راديو سيرا صنع هولندا

SIERA RADIO

MADE IN HOLLAND

ان منتوجات مصانع (سيرا) الهولندية بلغت القمه فى عالم الصناع.

راديوهات سيرا ومسجلات سيرا ترانستور بالكهرباء والاحجار تعطيك أكبر متعه.

ان محلات بركات أحمد باحكيم ترحب بالزبائن الكرام وتقدم بكل اعتزاز منتوجات مصانع.

« سيرا » الهولندية

كما تقدم أفخر السجائر العالميه

سجائر نمرة ١ NUMBER ONE

وتقدم أيضا ماكينات خياطه وتطريز بجميع لوازمها وادواتها.

لزيادة المعلومات أتصلوا بمحلات:

بركات أحمد يسلم باحكيم

ص ب رقم ٤٧

المكلا - حضرموت

اعلان

من مصلحة المعارف

(المعهد الدينى الثانوى)

بهذا يسر مصلحة المعارف أن تعلن للجمهور الكريم بانها تعتزم قبول فصل ثانوى بالمعهد الدينى بالغيل سيكون المقرر فيه على غرار المعاهد الدينيه الثانوية فى الازهر الشريف وغيره.

فعلى الراغبين من الطلبه الذين اكملوا دراستهم المتوسطه بنجاح ان يتقدموا الى ادارة المعارف خلال أسبوع من تاريخه

ناظر المعارف

الى باعة العطورات وادوات التجميل :-

لكى تجتنبوا الغش وتتأكدوا من جودة ما تبيعونه لن بائنكم اشتروا محتاجاتكم من العطورات وأدوات التجميل من (قطعة من باريس)

عمارة السقاف عدن : لصاحبها : على أحمد شعلان صندوق البريد « ٢١ » عدن كريتر

طبعت بمطابع المستقبل - بالمكلا