الرأى العام

AL-RAIALAAM

MUKALLA — HADRAMOUT

الثمن: ٢٠ ش

العدد - ٢٤ - السنة الأولى

الجمعه ٢٠ ديسمبر ١٩٦٣م

موافق ٤ شعبان ١٣٨٣ هـ

VOL. 1 NO.24

FRIDAY

20 DECEMBER 1963

الطريق الوحيد

طريق واحد لحل مشاكلنا وخروجنا من ربقة الاستعمار دون خسائر. هذا الطريق هو الاستفتاء على المصير تحت أشراف الامم المتحده. ماعدا ذلك لن تكون نتائجه مأمونه. ينبغى علينا كشعب يرغب فى الامن والاستقرار الا نسمح لاحد أن يزور ارادتنا ويلعب بمصيرنا.

مستشار وزارة المستعمرات فى شؤن الصحه الحيوانيه يزور حضرموت

فى صباح يوم ٢٩ نوفمبر الماضى وصل الى مطار الريان المستر ماكروان مستشار وزير المستعمرات البريطانيه فى شؤن الصحه الحيوانيه، يرافقه المستر بلهولند ناظر الزراعه بالنيابه.. وكان فى استقبالهم كل من ضابط التطور التعاونى، المستر ستيرج، وضابط الزراعه بمنطقة ميفع المستر فرس وقد قام المستر ماكوان بزيارة خاطفة لمركز تربية الدواجن بفوه حيث تفقد مختلف أنواع الدواجن ومحلات الحضانه وبحث الفصل فى توسيع المركز التى من جرائها يمكن ان يحقق نجاحا اكثر مرتكزا على زيادة الانتاج التجارى لكميات البيض، ومع وضع جميع الاعتبارات فأن بعض انواع الدجاج فى المركز تعطى دخل صافى يقدر بأربعه وعشرين شلن للدجاجه الواحده فى السنه وقد زودت مدينة المكلا بكميات كبيره من البيض الممتاز ولحوم الدجاج من انتاج المركز.

وقد أعجب المستر ماكوان وصحبه بالتقدم الذى أحرزه المركز والعنايه الصحيه ادارة شؤن المركز وهنأ مدير المركز على ذلك وعاد الزوار الى عدن فى نفس اليوم.

عيد جلوس السلطان الكثيرى

أحتفلت السلطنه الكثيريه يوم ٢٤ رجب الماضى، بعيد الجلوس الخامس عشر، لعظمة السلطان حسين بن على الكثيرى، وقد أقيم مهرجان كبير فى العاصمه سئون حضره جمع غفير من أهالى البلاد والقيت فيه الخطب والقصائد احتفاء بهذه المناسبه، كما قام طلبة المدارس بعرض بعض الالعاب.

ومن الجدير بالذكر أن السلطان الكثيرى يقوم فى الوقت الحاضر برحله فى شرق أفريقيا.

لبن الاطفال

« بيبى فود »

BABY FOOD

يمتاز عن غيره

بوفرة مواده الغذائيه

وما يحتويه من فيتامينات وحديد ومعادن اضافيه أخرى

والدسومه فيه متوفره بنسبة ١٠ ٪ ٢٥ ٪

كما يساعد على نمو الأطفال

يطلب من محلات المورد الوحيد:

عبدالرحيم سعيد باسلامه

الشارع الرئيسى بالمكلا — ص ب: ١١٧

أو من الموزع بالشحر: سعد عمر بارزيق

(كما توجد لدينا - خلاطات - للبن ألمانى الصنع)

الامم المتحده تقرر اعطاء الجنوب حق تقرير المصير

وافقت الجمعيه العامه للامم المتحده، فى الاسبوع الماضى، أغلبية ٧٧ صوتا، على عدة قرارات بشأن مستقبل الجنوب (عدن ومحمياتها) وهذه هى أهم القرارات:

تؤكد الهيئه العامه حق شعب المنطقه فى تقرير مصيره والحصول على حريته من الحكم الاستعمارى بناء على تصريح الامم المتحده الخاص بمنح الشعوب المستعمره استقلالها، وترى أن بقاء القاعده العسكريه فى عدن يهدد أمن المنطقه وأن تصفيتها المبكره أمر مرغوب فيه وعليه توصى بالسماح لشعب عدن ومحمياتها بممارسة حقه الشرعى فى تقرير مصيره على أن يأخذ هذا الحق سبيل الرجوع الى الشعب بكمله فى أسرع وقت ممكن على أساس اجراء انتخابات عامه يشترك فيها المواطنون، رجالا ونساء، وبهذا الخصوص تناشد الامم المتحده الدوله المسيطره دوليا على المنطقه بالغاء جميع القوانين التى تحد من الحريات العامه، وأن تفرج عن جميع المسجونين والمعتقلين السياسيين.. وتسمح بعودة أولئك الذين صدرت ضدهم أوامر النفى والابعاد لنشاطهم السياسى. وأن تكف فى الحال عن أعمال الاضطهاد ضد شعب المنطقه.

وناشدت الهيئه العامه الدوله الحاكمه بالكف عن الحملات العسكرية وقصف القرى بالقنابل كما ناشدتها بادخال التعديلات الدستوريه الضرورية لانشاء هيئه تشريعيه تمثل الشعب تمثيلا صحيحا واقامة حكومة مؤقته للمنطقه كلها بناء على رغبات الشعب على أن يتم قيام ذلك فى أعقاب الانتخابات العامه فى حدود الاحترام الكامل لحقوق الانسان الاساسيه وحرياته.. إن الجمعيه العامه ترجو من سكرتير الامم المتحده بالتشاور مع اللجنه الخاصه والدوله الحاكمه، أن تتخذ الترتيبات التى تكفل حضور الامم المتحدة فى المنطقة قبل وبعد الانتخابات وعليه فهى توصى باجراء هذه الانتخابات قبل أعطاء الاستقلال لكى يأتى متجاوبا مع ارادة الشعب. وتوصى الجمعيه بفتح المحادثات بهذا الخصوص فى الحال.

كما ترجو الجمعيه العامه من سكرتير عام الامم المتحده تبليغ هذه القرارات الى الدولة الحاكمه وان يحط علما اللجنه الخاصه بشأن تنفيذه.. كما ترجو بأن تفحص من جديد الحاله فى عدن، ويرفع تقرير بذلك الى الجمعيه العامه فى جلستها التاسعه عشره.

الصيدليه التعاونيه تساعد مرضى السل

شبام: (لمراسلنا الخاص)

عقدت الجمعيه العموميه (للصيدليه التعاونيه) بشبام، جلسه يوم ٩ ديسمبر الجارى، وذلك لغرض بحث الميزانية العامة للصيدلية لعام ٦٢و٦٣ م ومناقشة النشاط الذى قامت به خلال العام الثانى من تأسيسها. وقد قدمت الهيئه الاداريه تقرير الحساب الختامى الى الاعضاء حيث تمت المصادقه عليه.

جدير بالذكر أن الصيدليه احرزت نجاحا بزيادة رأس مالها الى ٢٤ الف شلن موزعه على ٢٤٠٠ سهم وقد تم تحديد أرباح العاملين المنصبين بـ ٢ شلن للسهم، بالنسبه للمساهمين الاوائل الذين بلغت أسهمهم ١٤٣٠ سهم. وشلن واحد لأسهم المتأخرين التى بلغت ٩٧٠ سهم وكان أكبر مكرمة تقدمها هذه الصيدليه هى منحها مبلغ ١٥٠٠ كمساعدة منها لعلاج مرضى السل. وسوف يصرف هذا المبلغ حسب أوامر طبيب المنطقه.

الف مبروك

أسرة تحرير صحيفة الرأى العام وموظفو وعمال شركة المستقبل للطباعه والنشر يتقدمون بأحر التهانى الى زميلهم: سعيد صالح بن شريشر بمناسبة نزاقه مولوده البكر (مطيع) والف الف مبروك

سعيد أحمد عبدالرزاق يهنئ صديقه محمد سعيد الحيك بمناسبة رفد مولودته الجديد (أفراح) جعلها الله قرة عين لديها والف مبروك.

الرأى العام

ص. ب ٣١٣ المكلا حضرموت.

تلغرافيا: (الرأى العام)

صاحبها ورئيس تحريرها

على عبدالرحمن باقيه

الاشتراك السنوى

فى حضرموت (بريد عادى) ٢٥ شلن وفى الجنوب (بريد جوى) ٣٥ شلن، وفى السعوديه واثيوبيا والسودان والصومال وشرق افريقيا ٦٠ شلن وبقية البلاد العربيه ٦٥ شلن، وفى اندونيسيا واوروبا ١٥ شلن.

الفنان الدوعنى باسليم يتحدث الى قراء الرأى العام

كتب « مراسلنا » فى الخريبه ، يقول : الفنان محمد عبيد باسليم شخصية فنيه معروفه فى الاوساط الشعبيه الدوعنيه .. كما أنه مطرب وملحن مشهور فى عدة عواصم عربيه . وقد سنحت لى الفرصة بزيارته فى منزله برباط باعشن بدوعن ؛ وطلبت منه فى هذه المقابله أن يتحدث الى قراء صحيفة « الرأى العام » عن بعض مايتعلق بالشؤن الفنيه . وفيما يلى نص الحديث الذى دار بيننا :

س - يمكن ياأخ محمد تعرفنا باختصار عن تاريخ نشأتك الاولى وتعليمك ؟

ج - فى عام ١٩٣٧ ولدت فى رباط باعشن بدوعن وترعرت بها حتى التحقت بالمدرسه الحكوميه بالرباط ومنها تخرجت ثم سافرت أولا الى عدن وعدت إلى الرباط ثم غادرتها فى عام ١٣٧٦ هـ الى السعوديه .؟

س - منذ متى بدأت تميل الى الطرب والغناء .

ج - فى عام ١٣٧٦ هـ وأنا بالسعوديه وكان أستاذى فى هذا الفن هو المطرب المعروف السيد على السقاف الملقب « بنقاله » حيث كان فى ذلك الوقت موجودا بالسعوديه وبالتدريج قمنا بتأليف فرقه موسيقيه حضرميه مؤلفه من السيد على السقاف رئيسا وعضوية كل من صالح سالم باشريف . وعوض بشير . وسعيد عبيد حارث وأنا .. وقد سميت تلك الفرقه (بالفرقه الحضرميه) وواصلت نشاطها الفنى وقد قمت أنا شخصيا بتسجيل عدة أغانى للاذاعه السعوديه .

س - هل كنت متأثر بأحد من الشعراء أو الفنانين .

ج - نعم أميل أولا الى الشعراء الحضارم ومن بينهم باحسن وحسين البار . وحسين المحضار . والشعراء العدنيون محمد عبده غانم . ومن الفنانين الحضارم الاستاذ محمد جمعه خان . وأستاذى السيد على السقاف .

س - كم عدد الاغانى التى قمت بتلحينها ؟

ج - قمت بتلحين ثمان أغان هى : يابدر ، ياحمام ، سيبونى ، ليالى العيد ، فرحه غامره ، ياريت فى يوم تلاقونى ، ياحاج بيت الله وجميعها من كلمات الشاعر الحضرمى الشهير فى السعوديه أحمد سالم باعطب . وأغنية أخرى من كلمات الاستاذ صالح محمد جمال صاحب مكتبة الثقافه بمكة المكرمه ، ورئيس تحرير صحيفة « الندوه » السعوديه

س - ماهى طريقتك فى ضبط الالحان وحفظها ؟

ج - طريقتى الوحيده هى (الدندنه) لاغير .. والسروح مع كلمات الأغنيه حتى يطلع منها اللحن المناسب .

س - كثيرا مانستمع لبعض اغانيك من بعض المحطات العربية فكيف كانت طريقة تسجيلها لهذه الاذاعات .

ج - قمت بتسجيل بعض أغانى لمحطة الاذاعه السعوديه خصيصا ثم محطة الكويت . ومحطة البحرين وذلك بدعوة رسميه وجهت لى كما قمت أيضا بأحياء حفلات مماثله (لتلفزيون) الظهران بالسعوديه وتلفزيون الكويت .

س - ماهو رأيك فى مستوى فننا الحضرمى .

ج - فى الوقت الحاضر لابأس به الا أننا نطالب بالمزيد من رفع مستوى هذا الفن فى هذا الوطن

س - ما هى آخر أغنيه سجلتها

ج - سجلت آخر أغنيه (ياقلب حاربك الكرى) من كلمات الأمير عبدالله الفيصل تلحين السيد على السقاف وأخيرا شكرت الفنان باسليم بتفضله بالرد على هذه الاسئلة متمنيا له التوفيق ومزيدا من الانتاج ؟

أنتظروا حديثا آخر مع الفنان العدنى احمد بن احمد قاسم

النشره الشهريه للجمعيه الخيريه العليا بالمكلا (١٠)

القسم الأول

أجتمع بمنزل معالى الوزير أعضاء الجمعيه الخيريه بتاريخ ٩ جماد الثانى ٨٣ هـ الموافق ٢٧ أكتوبر ٦٣م وحضر أكثرهم وقدمت المواضيع الآتيه :-

١) عرض سكرتير الخيريه واردات الخيريه لستة شهور مضت من السنه وتقرر الغاء الصرف بواسطة الرئيس وعضوين وأن يكون باللجنه للمساعدات المستعجله من الرئيس وثلاثه أعضاء وهم :- الشيخ أبوبكر عبدالله بارحيم والشيخ عمر عبدالله باسويد والشيخ عبدالله احمد الناخبى على الايتجاوز الصرف الشهرى خمسمائة ٥٠٠ شلن .

٢) عرض السكرتير الميزانية الجديده المنقحه مع التعديلات عليها ووافق عليها الاعضاء كما وافقوا على زيادة مادة لمكتبة المعارف بغيل أبى وزير بمبلغ ١٠٠٠ شلن .

٣) أثير فى الجلسه زيادة واردات الخيرية نظرا للصرفيات الكثيريه وتقرر أن تدرس اللجنه الماليه بمساعدة نظر الجمارك العام وضع ضريبه جديده وتقدم قرارها الى اللجنه العامه .

٤) صودق على صرف مبلغ ٢٢٩٨ شلن صرفه الرئيس وعضوان .

(مساعدات عامه)

٥) وافق الاعضاء على صرف الآتى :-

أ - خمس جنيه لطالب بالجمهورية العربيه المتحده .

ب - يستمر الصرف شهريا بخمس جنيهات لأحد الطلبه الى أن يتم الحاقه بالجامعه ويزاد المبلغ الى عشر جنيهات على ضوء الاستماره التى سيرسلها السكرتير فيما بعد .

ج - سوعد أحد الطلبه بـ ٥٠٠ شلن لترحيله الى الكويت للدراسة .

د - صرف خمس جنيهات لطالب فى لبنان نظرا الى اكماله دراسة الطب .

٦ - تقرر أن تعقد اللجنه الفرعيه بانتظام للنظر فى الطلبات المقدمه والبت فيها ثم تقدم القرارات الى اللجنه العامه فيما بعد .

(جلسه اللجنه الفرعيه الخاصه بالبعثات بتاريخ ٧ رجب ٨٣ هـ الموافق ٢٣ نوفمبر ١٩٦٣ م)

٧ - وافقت اللجنه على مساعدة ثلاثه طلبه لكل واحد ٥٠٠ شلن أثنين منهم الى الازهر الشريف والثالث الى سوريا .

(جلسه اللجنه الفرعيه الخاصه بالبعثات فى ١٩ رجب ٨٣ هـ الموافق ٥-١٢-١٩٦٣ م)

٨ - وافقت اللجنه على صرف المبلغ الذى دفعه الجفرى لعلاج أحد الطلبه وقدره ٦٩٠ مليم و ١٦ جنيه وعلى صرف أجرة علاج لطالب آخر فى حدود عشره جنيهات .

٩ - بتاريخ ٤ رجب ١٣٨٣ هـ الموافق ٢٠ نوفمبر ١٩٦٣ م وافق أعضاء الجمعيه الخيريه بالاجماع على صرف مبلغ الف ١٠٠٠ شلن مساهمه الجمعيه الخيريه فى الوحده الصحيه المتنقله الخاصه بعلاج العيون وستعمل هذه الوحده فى المحميه الشرقيه من نوفمبر ٦٣ م الى أبريل ١٩٦٦ م

١٠ - بتاريخ ٧ رجب ٨٣ هـ الموافق ٢٣ نوفمبر ٦٣ م وافق أعضاء الجمعيه الخيريه بالاجماع على صرف مبلغ ثلاثه الاف ٣٠٠٠ شلن مساهمة الخيريه فى بناء المدرسه الابتدائيه بالسويرى .

(جلسة اللجنه الفرعيه بتاريخ ٢٠ جماد الثانى ٨٣ هـ الموافق ٧ نوفمبر ١٩٦٣ م)

عرض على اللجنه أسماء أشخاص مرضى وبعضهم فقراء وقررت الآتى :-

الاول ٥٠ شلن دفعه واحده لمناسبة مرضه - الثانى - ٣٥ شلن دفعه واحده لمناسبة مرضه

الثالث ٣٠ « قيمة نظارة عيون - الرابع - ٣٠ « « قيمة نظارة عيون

الخامس ٣٠ « « « - السادس - ٣٠ « « « « «

السابع ٣٠ « « « - الثامن - ٣٠ « « « « «

التاسع ٣٠ « « « - العاشر - ٣٠ « « « لمناسبة مرضه

الحادى عشر ٣٠ « دفعة واحده لمرضه - الثانى عشر - ٣٠ « « « « «

الثالث عشر ٣٠ « قيمة نظارة عيون - الرابع عشر - ٣٠ « « « « «

الخامس عشر ٣٠ « لمناسبة مرضه - السادس عشر - ١٥ « « « « «

السابع عشر ١٠ « « « - الثامن عشر - ٣٠ « « قيمة نظارة عيون

التاسع عشر ٢٠ « شهريا من نوفمبر ٦٣ م الى نهاية السنه الماليه مارس ٦٤ م

العشرون ١٠ « « « « « « « « «

الحادى والعشرون ٦٣ شلن مصاريفه لشهر نوفمبر ١٩٦٣ م دفعه واحدة لمناسبة شفائه وخروجه من محل المجاذيم .

« يتبع فى العدد القادم »　　(المسؤول عن النشر)

أيام — يكتبها: «مواطن»

تحيه لشعبى كينيا وزنجبار

قريبا. قبل أيام مضت انحسر الظل الاستعمارى الكئيب زنجبار وكينيا ورفرف علم الاستقلال منتصرا فوق أرض ق فريقيا المناضلة معلنا نهاية عهد أسود مضى الى غير جعة واشراقة فجر جديد من الحرية والكرامة.

ان القاره السوداء تسير حثيثا فى الطريق التحررى لتأخذ كانها اللائق بين الامم وتغير بذلك نظاما أستعماريا عتيقا ستغل الشعوب السوداء واستنزف خيراتها وجعلها مكمشه لواء حدود مصطنعة أقامها الاوروبيون الغزاه.

وقد أنتفض المارد الأفريقى معلنا ثورته على العبوديه عاله قيوده وأغلاله وهو فى طريقه الشاق لنيل أستقلال نبقى من القارة العظيمه.

تحية لشعبى كينيا وزنجبار وأكبارا لكفاحهما الجبار.

نحن ومفاتيح الجنه

لدينا وعلى مستوى طيب شعور عميق بأوضاعنا المعكوسه ل واجماع على شجبها وضرورة أفساح المجال لجماهير شعبنا طلائعه بان تقول كلمتها وتؤدى واجبها المقدس تجاه الوطن

لكن وعينا لايتعدى السلبيه بأوسع معانيها اذ لايتعدى طالبتنا أطلاق الحريات العامه بما نكتبه من مقالات فى صحافة المحليه أو ماسبق أن قدم من طلبات للحكومه فتح الوادى والاحزاب وشاء المسؤلين أن ترقد تلك الطلبات فى له المهملات بينما وقت تتفرج وكان الحكومه ستسلمنا تيح الجنه التى نحلم بها تحت الأضواء.

أن كل الدلائل تشير الى أن الحكومه لم تستجب بعد لاى طالب شعبى وكل ماتعد به هذا الشعب الطيب كطور دستورى، مجلس تشريعى قادم لاتزال تفصيله سرا الايذاع ولغرا حبر لاذمان.

والطلام الذى نشد ل يكون له آخر مالم نوكد العزم على ن تكون له نهايه المحرمه بمابعد المطالبه بحقوق المشروعه ولكل شعب له الحق فى أن يسير على ارادته.

كلنا مدعون الى التكاتف وتوحيد الكلمه شبابا وشيوخا نوكد عزمنا وقديما قال أجدادنا (ماضاع حق راءه مطالب) دلائل التاريخ الحديث تؤيد بأن شعوبا أستقلت وحققت ريتها بسواعد أبنائها ولم تزل عليها الحريه كرامة من السماء مائدة كالتى أنزلت على سيدنا عيسى وحواريه.

شبابنا مدعو لبذل جهوده وتوحيد صفوفه للسير بجماهير شعبنا الى الامام:

وما نيل المطالب بالتمنى ولكن تؤخذ الدنيا غلابا

المكلا (مواطن)

تعيين مدير لشركة بان امريكان

عين المستر (المستر جيمس و. فاندربيلت الذى كان من ل مديرا للتنقيب فى نصف الكره الشرقى فى شركة الزيت امريكن العالميه - عين - مديرا لها (لشركه بان أمريكان، جمهوريه العربيه المتحده للزيت) فى القاهره.

وستضطلع هذه الشركه بالتنقيب عن الزيت فى أمتياز مساحته ٢٨٠٠٠ ميل مربع فى الصحراء الغربيه من الجمهوريه العربيه المتحده. «عن نشرة الشرق الاوسط الاقتصاديه»

نحن.. والغلاء.. والحكومه..

كل منا يشعر بهذا الداء الفتاك داء غلاء اسعار السلع الضروريه الذى بدأ يزداد يوما بعد يوم، وما ذلك الا نتيجه لعدم وجود رقابه حكوميه على الاسعار.. فالتاجر وهو (البطل) يقوم بمسرحيته التمثيليه ونحن نشاهدها وكأنما هو قد كتب لنا (طلاسم) أفقدتنا أحاسيسنا بينما الحكومه لم تفكر فى الامر لتسوية مشكلة الغلاء ولم تضع حدا لها. ونرى التاجر يتذرع بحجة زيادة الضرائب التى تفرضها الحكومه، فى حد ذاتها ضريبة لنا فهل من ولكن لو تتبعنا هذه المزاعم عن كثب لوجدنا أن التاجر يقتضى ربحا أكثر من نصف قيمة السلعه أو السلع.. واذا ناقشناه فى ذلك سارع فى القاء الايمان المغلظه حتى يستطيع أن يستحوذ على أفكارنا ويضعنا أمام الامر الواقع.

هذا بالنسبة للسلع التى عليها ضرائب فماهو الموقف ياترى بالنسبه للاشياء المعفاه من الرسوم، أن أسعارها ايضا فى تفاع، وهى الذوق أن نترك لهؤلاء الجبل على الغارب ا... فى الماء الكدر. ان نطالب الحكومه بوضع حد هذا الغلاء الفاحش وتشكيل لجنه لمراقبة الاسعار، فهل يجد هذا الاقتراح صدى لدى المسؤلين.

المكلا: (أكرم عبيد)

تهنئه

أود أن أقدم أخلص التهانى الى الاخ، أحمد ربيع المعشى المقيم حاليا فى الكويت بمناسبة أرتزاقه مولودته البكر التى أسماها (وفاء). جعلها الله قرة عين لوالديها وانبتها نباتا حسنا.

شارك الملايين
في الاستمتاع بتدخين
سجاير روثمان كنج سايز فلتر

الزيادة في طول السيجارة والفلتر الدقيق يعطيانك نعومة مزدوجة

أوسع سجاير كنج سايز فرجينيا انتشارا في العالم

الوكيل الوحيد لحضرموت — حسين محمد العمودى —

أنباء الرياضة في أسبوع

أصيبت الأنديه الرياضيه فى لاسبوع الماضى بشلل ، نأمل أن ازول أعراضه . ففى يوم الجمعه الماضى لم تقام أية مباراه . وكان مقررا أن يتبارى ذاك اليوم فريق شباب الجنوب بالشحر مع فريق الشباب بالمكلا ولكن نظرا للتطورات فى نادى الشباب لم يتمكن من أقامة المباراه . ولما كانت الانديه كما قلنا مصابه بالشلل فهى لم تحاول أستغلال هذه الفرصة ولو فى آخر لحظه بأقامة مباراه . أى مباراه ؛ وفى اليوم التالى وهو السبت ولمناسبه عطلة (عيد المعراج) كان الأمل ضعيفا فى أقامة أية مباراه غير ان نادى الكوكب الرياضى بالمكلا الذى ساءه ان تمر مناسبتين دون ان يتمتع فيهما الجمهور بمباراه أبت عليه روحه الرياضيه إلا أن يخلق مباراه من العدم تقديرا لشعور الجمهور وكانت مناسبه سعيده حينما وصلت الى الميناء فى ذلك اليوم الباخره (وان ريبيك) التابعه لوكالة السيد راشد على بهانى فأجرى الكوكب أتصالات سريعه مع المسؤلين فيها بغرض أقامة مباراه وديه مع فريقها وتمت المعجزه ؛ سرى النبأ بين الناس بسرعة البرق وحضر الى أرض الملعب جمهور لا بأس به . كانت المباراه ترفيهيه اذ أن الدخول اليها كان مجانا . وفى الرابعه والنصف أعلن الحكم السيد أحمد هادى بهيان بدايـة المباراه وكان يساعده رجل الخط السيد صالح محمد الماخبى بمفرده . ولقد كان من الطبيعى أن يكسب الكوكب هذه المباراه . لأنه نزل بأقوى لاعبيه . وثانيا لأن فريق الباخره لم يكن مدربا كما ينبغى ، لذلك كانت النتيجه ٣ أصابات فى الشوط الأول و ٤ فى الشوط الثانى جميعها لصالح الكوكب وانتهت المباراه بفوز الكوكب بسبع أصابات ضد لاشىء .

(سيئون من مراسلنا الخاص)

بدأت الدوره الرياضيه فى المنطقه الكثيريه هذا العام على (كأس باسلامه) وقد تقابل أولا فريق الهلال الرياضى مع فريق القرن . وأسفرت النتيجه عن أصابتين لصالح الهلال ضد لاشىء ثم تقابل الهلال مع اتحاد الطلاب الحضارم وكانت النتيجه ستة أصابات لصالح الهلال أيضا مقابل أصابتين لصالح الطلاب . وبعد ذلك تبارى الهلال مع فريق الاهلى وقد كسب هذه المباراه الاهلى حيث أحرز اصابتين ضد لاشى .

وسوف يتقابل الفريق الاهلى مع فرق تريم والحوطه ، فى خلال الايام القادمه وسوف أوافيكم بنتائج مباريات هذه الدوره اولا بأول .

خلى بالك

● لايزال المستعمر يعتقد أن سياسه الضحك على الذقون سياسه فعاله .. لقد تغيرت الدنيا ولم تعد الدبلوماسيه هى فن ممارسة الكذب السياسى . ان الدبلوماسيه الناجحه هى الدبلوماسية الصريحه .. فمتى يفهم المستعمر ؟

● كل من يقرأ صحفنا المحليـة يلاحظ أن هناك يقظه فى صفوف قبائلنا تمثلت فى مطالبهم التى تقدموا بها الى الحكومه وكان من بينها مطالب سياسيه . أن على الواعين من أبناء هذه البلاد أن يعملوا على خلق جو من الثقه والتفاهم بين مختلف طوائف الشعب ليفوتوا الفرصه على من يريد الصيد فى الماء العكر .

● فى العدد ١٥ كتبت الرأى العام تـاءل أصحاب الفضيلة عن بيع العهده وموقف الاسلام منه وبلغنا أن هناك تفكيرا فى تخفيض الربح المستحق فى مثل تلك الاحوال . وبعض الشر أهون من بعض .

● ماهى صورة حضرموت المستقبل ؟ سؤال لايمكن الجواب عليه الا اذا بدأنا نحن فى رسم تلك الصوره .. وحتى الآن الرسام الوحيد ليس هو الشعب !!

● قضية حضرموت السياسيه لن تتحرك ولن تنجح الا اذا كسرنا جدار العزله السميك الذى يكاد يخنقنا ونحن كشعب اكثره من المهاجرين أقدر الشعوب على الخروج من العزلة فهلا أستفدنا من هذه الامكانيات .

تهانى

● عبدالله محمد محروس وجميع افراد أسرته ، يهنئون : على أحمد باحسين بمناسبه زواجه الميمون والف مبروك .

● احمد عبود دومان ، احمد محمد بابجار محمد سالم الخامر ، عوض سالمين مسجدى عبدالله سالم بادويحه يهنئون اخاهم : خميس مبارك بازهير بمولوده الجديد الذى إسماه (سالم)

متى تتحد الانديه الكثيريه ؟

فى سيئون ، عاصمة الدوله الكثيريه سته نواد رياضيه منها ثلاثه نواد مسجله رسميا وهى : « نادى الاحقاف » الذى تأسس منذ حوالى ٢١ عاما ، ويضم حوالى مائة عضو . (والنادى الاهلى) وقد أسس منذ عام ونصف ، ويضم ستون عضوا .. و (نادى الهلال) الذى تأسس أخيرا وبه حوالى خمسين عضوا . أما الثلاثه الاندية الاخرى فغير مسجله ؛ بل هى فرق رياضيه صغيره . وهى : (اتحاد الطلاب الحضارم بسيئون) المدرسه الوسطى ، نادى الوحده بالقرن .

ومن المؤسف ان هذه الانديه أو الفرق ، لايتحلى أعضاؤها بالروح الرياضية الصحيحه ولم يعملوا على تشجيع الرياضيه فى هذه المنطقه ، بل أننا نرى - مع الاسف الشديد - هذه الانديه وكل منها تريد تحطيم الآخر باستثناء النادى الاهلى الذى ينظر اليه جميع المواطنين نظرة اعجاب واكبار لانه أسم على مسمى

وأنى أود أن أوجه ندائى هذا الى جميع أعضاء الانديه الرياضيه فى المنطقه الكثيريه وأقول لهم : اننا أخوه وأبناء شعب واحد فلماذا هذه الكراهيه ، وهذا البغض أن من الواجب علينا أن ننظم صفوفنا ونوحد كلمتنا أن التفرقه ليست من الانسانيه فى شىء . وواجب علينا نبذ الخلافات والتعصبات الفرديه فمتى نراكم ياأعضاء الانديه الرياضيه فى هذه المنطقه وقد ساد السلام والوئام بينكم .. متى نراكم وقد كونتم أتحادا رياضيا يهدف الى رفع شأن هذا الفن ...

واننا لمنتظرون

سيئون (ابن البلد)

اعلان

تتشرف ونعلن للمسافرين عن مواعيد وصول البواخر الى ميناء المكلا كالآتى :-

الباخرة	من	الى	التاريخ
كمفيوز	السواحل	دبى والبحرين قطر الكويت	٢١ شعبان
ويبالفق	الخليج العربى	عدن وممباسه وزنجبار دار السلام	٢٩ شعبان

لحجز تذاكر السفر اتصلوا بمكتب

راشد على بهى غلام حسين

وكيل عام للبواخر

تلفون رقم ٤٦ - ص. ب. ٣٢

برقيا : راشد على - المكلا (حضرموت)

الصائغ الفنان

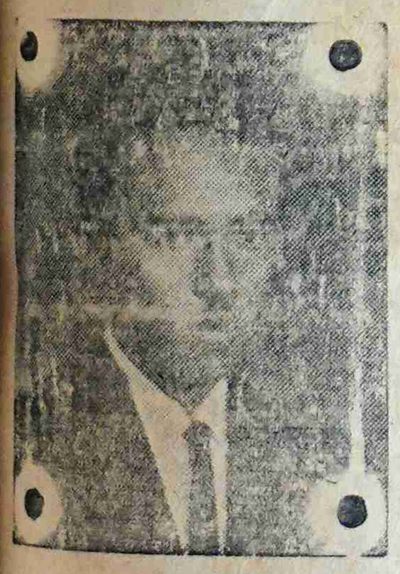

عبد الله وعلى ناصر عمبر

حارة القاضى قسم سى

شارع رقم ٢٠ ص ب : ٨٤٧

عدن - كريتر

نعلم الجمهور الكريم اننا على اتم الاستعداد لصياغة جميع أنواع الحلى الذهبية صياغه ممتازه ومعامله حسنه

والتجربة أكبر برهان

بشرى لمزارعى حضرموت

لم تعد الوسائل البدائيه القديمة لحراثة الارض صالحة فى هذا العصر الذى يتطلب زيادة الانتاج وخفض التكاليف واختصار الزمن .

لقد أصبحت الآلات الحديثه

متوفرة الآن بأثمان مناسبه

يمكنك الحصول على المحاريث الزراعيه الحديثه الدركترات

ماركة : ماسى فريجسون

MASSEY - FERGUSON

بواسطة الموزعين العموميين لحضرموت :

عبدالله عيد بامطرف واخوانه

المكلا - حضرموت ص ب : ٩