رأي العام

صحيفة اسبوعية جامعة

صاحبها ورئيس تحريرها: علي عبد الرحمن بافقيه

AL-RAIALAAM

MUKALLA — HADRAMOUT

السنة الرابعة العدد - ١٣٦ الاثنين ٢٥ يوليو ١٩٦٦م موافق ٧ ربيع ثاني ١٣٨٦هـ الثمن ٣٠ فلسا

VOL. 4 NO. 136 MONDAY 25 JULY 1966

مسيرة شعبية بمناسبة ذكرى ٢٣ يوليو الخالدة

واحتفال في سطح المجلس البلدي تقيمه الهيئات الشعبية

نظم كل من اتحاد عام نقابات العمال بحضرموت والحزب الاشتراكي العربي، واتحاد الطلاب الحضارم، وجمعية الفكر والادب مسيره شعبيه مشتركه عصر يوم السبت الماضي، بمناسبة عيد ٢٣ يوليو. وقد اشترك في هذه المسيره وفود من مختلف طبقات العمال الذين وفدوا من عدد من المناطق وقد بدأت المسيره من المكان المعروف (بالعيقه) مخترقة الشارع الرئيسي للعاصمه حتى أمام مقر الحزب الاشتراكي. وقد كان المشتركون في هذه المسيره الشعبيه يحملون اللافتات التي تمجد المناسبة التاريخية وهي مناسبة ٢٣ يوليو؛ ولافتات طنيه أخرى كما كانوا يهتفون بهتافات معاديه للاستعمار وعملاء الاستعمار.

وفي المساء اقيم احتفال في سطح المجلس البلدي بالمكلا، اشترك في اعداده كل من اتحاد عام نقابات العمال بحضرموت والحزب الاشتراكي العربي؛ وجمعية الفكر والادب؛ واتحاد الطلاب الحضارم؛ وقد القيت في هذا الاحتفال عدد من الخطب احتفاء بمناسبة ذكرى ٢٣ يوليو

وجدير بالذكر ان معظم المواطنين في المكلا عبروا عن ابتهاجهم بالعيد الرابع عشر لثورة ٢٣ يوليو بمختلف الوسائل، فقد شوهدت على بعض البيوت والمحلات التجاريه أعلام الجمهوريه العربيه المتحده كما شوهدت المصابيح الكهربائيه الملونه مضاءة على بعض البيوت؛ وقد ظلت السيارات ترفرف عليها أعلام الجمهوريه العربيه المتحده طوال اليومين الماضيين.

ركاب طيران العربيه المتحده يتعرضون للمضايقات

عقد السيد عبد العزيز حلمي (مدير شركة الطيران العربيه المتحده في عدن) مؤتمرا صحفيا في الاسبوع الماضي، أعرب فيه عن أسفه الشديد لما يلاقيه، ركاب طائرات شركة الطيران العربية المتحده من مضايقات خارجه عن ارادة الشركه. ولهذا فانه يرجو من المسافرين على طائراتهم أن يسبقوا موعد السفر بساعتين الى المطار حتى تتم اجراءات السفر في المطار ويسافروا في الموعد المحدد.

وقال: أن سلطات الامن في مطار عدن المدني أختطت نظاما جديدا ضايق الركاب والشركة على السواء، اذ انها تحتجز جوازات سفر المسافرين حتى آخر لحظة ثم تجمعهم قرب الطائره لتنادي اصحاب الجوازات وتسلم كل مسافر جوازه ليركب الطائره. ومن بين هذه الاسماء نساء واطفال يتضايقن من اعلان اسمائهن على الملاء؛ وهو أمر يتنافى مع تقاليدهن وعاداتهن، بالاضافة الى أن يؤخر موعد سفر الطائره وهو أمر يؤثر على نظام الرحلات بين عدن والقاهره؛ وفي مطار القاهره نفسه.

وقال السيد حلمي: أن هذا الاحتجاز يجري على طائرات شركة طيران العربيه المتحده وحدها وعلى المسافرين في هذه الطائرات فقط دون غيرهم.

وأضاف يقول: أنه يقدر ماشعر بالمضايقه للاركه شعر بالاسف لمضايقة المسافرين ولهذا أحب أن يعلن للمواطنين بان الامر خارج عن ارادته وانه يطلب من المسافرين أن يصلوا الى المطار قبل ساعتين من الموعد حتى يكون السفر في الموعد المحدد

عودة السيد أحمد عمر بافقيه الى عدن

أفادت الانباء الوارده من عدن أن السيد أحمد عمر بافقيه، رئيس تحرير صحيفه (الجنوب العربي) التي أغلقتها السلطات البريطانيه في عدن قبل حوالي ثمان سنوات، وعضو بارز في حزب رابطة أبناء الجنوب بعدن قد عاد في الاسبوع الماضي الى عدن بعد غياب دام نحو ثمان سنوات.

وكان السيد أحمد عمر بافقيه قد غادر عدن منذ ذلك الحين بعد أن أغلقت السلطات البريطانيه صحيفته (الجنوب العربي) التي كانت تنطق لسان حزب الرابطه وظل منذ ذلك الوقت مقيما في القاهره مع عائلته. الا أنه مثل الرابطة في بعض المناسبات في عدد من البلدان العربيه.

وجدير بالذكر أن السيد أحمد عمر بافقيه، كان أحد أعضاء (الحزب الوطني) السابق في المكلا.. وقد غادر حضرموت في عام ١٩٥١م عقب (الحادثه المشؤمة) بعد أن تم الافراج عنه

نتائج خريجي الثانويه تصل من السودان

ذكرت «النشرة الشهرية» التي تصدرها ادارة المعارف بالمكلا أنه وصلت أخيرا من السودان - الشقيق، نتيجة طلبة السنه الرابعه بمدرسة المكلا الثانويه الذين جلسوا لامتحان تلك الشهاده وقد نجح منهم سبعه ٧ طلبه ويتوقع وصول النتائج التفصيليه لكل الطلبه الذين جلسوا للامتحان وعددهم ٢٧ طالبا.

وجدير بالذكر، أن هذه هي أول دفعه تتخرج من المدرسه الثانويه بالمكلا، وكان قد جرى امتحانهم على غرار امتحان مدارس السودان الثانويه.. وتم تصحيح نتائجهم في السودان.

٨٠ الف ريال لاقامة برج الساعه الناطقه بمكه المكرمه

صرح، في مكه المكرمه السيد عبدالله بن صديق، مساعد أمين العاصمه مكة صرح بأن امانة العاصمه قد تسلمت مخططا يشتمل على نوعين من الابراج التي تقام عليها الساعات الناطقة؛ وقد وضع هذا المخطط على الطراز الاسلامي، واعتمد له مبلغ ثمانين ٨٠ الف ريال سعودي. وقال ان مناقصه عامه سوف تطرح قريبا لاقامة هذا البرج؛ وسوف يبدأ العمل في التنفيذ حالما يتم ارساء المناقصه واختيار الموقع المناسب لاقامة هذا البرج الذي سيكون مزودا بأحدث الساعات الناطقه.

تصحيح

ذكر خطأ في اعلان البنك الشرقي المحدود بالمكلا، الخاص فتح حساب التوفير أن الحد الادنى هو ٥٠٠ فلس، يقيد مرتين في العام، والصحيح أنه ٢٥٠ فلس يقيد مرة واحدة في العام فقط

اتجاه تهدد بلاد المهره

ذكرت الزميله (الاخبار) العدنيه، أنه تم نقل ١٥ الف رطل من الاغذيه من الالبان والتمور والرز والدقيق والسكر، الى بلاد المهره على طائرة حربية تابعه لسلاح الطيران البريطاني؛ وذلك لمكافحة المجاعه التي تهدد حوالي ثلاثة آلاف نسمه في بلاد المهره.

وقالت الصحيفه، أن منطقة المهره قد أصيبت بجفاف شديد هذا العام لم يحصل الاهالي على الحصاد المطلوب الامر الذي دعا ادارة المستشار البريطاني الى تشكيل لجنة خاصة لمكافحة هذه المجاعه)

وجدير بالذكر، أنه رافق نقل هذه المواد الغذائيه الى بلاد المهره بعض الصحفيين العدنيين، بدعوة من دار المندوب السامي بينما لم تتلقى الصحافة الحضرمية أي دعوة لمرافقة هذا الوفد، الامر الذي يجعلنا نتساءل.. لماذا.

هـــذا الجسر .. لاتظلمـــوه !!

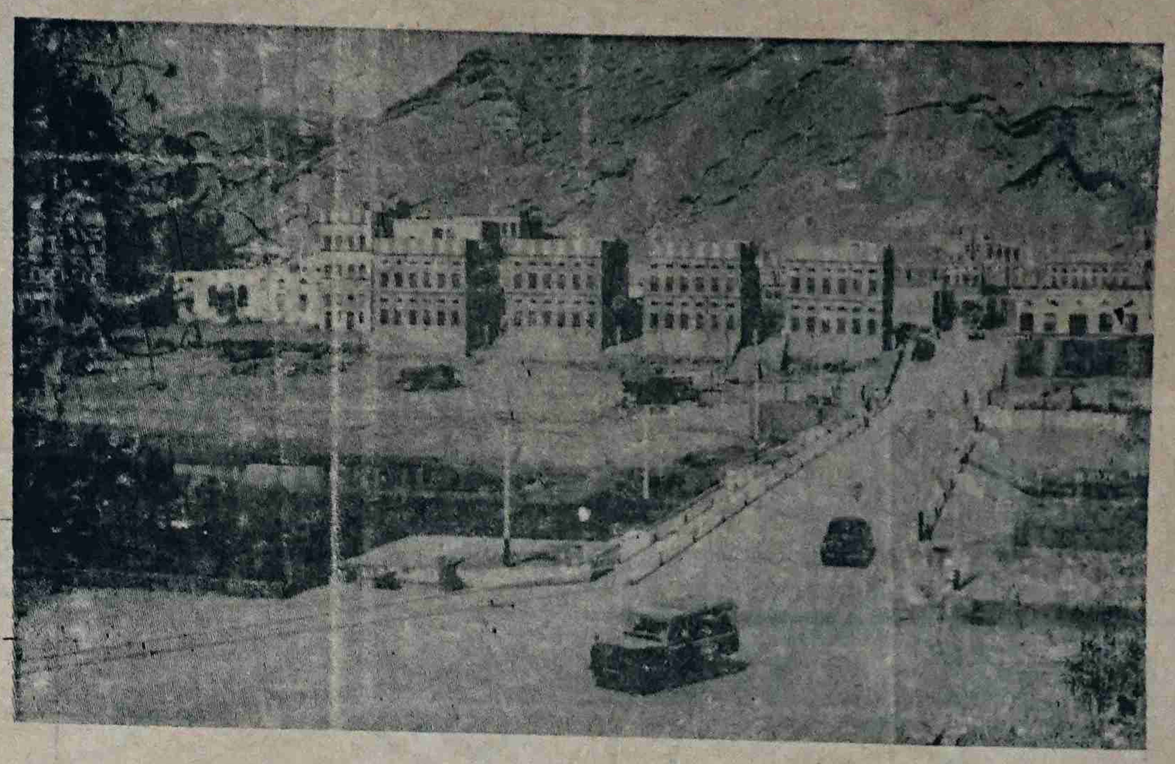

كنا قد استبشرنا كثيرا بانشاء (جسر العيقه) الذى اكتمل بانشائه ربط الشرج بالعاصمه .. وكنا قد مللنا وكبرنا لاقامة هذا الجسر ثم باقامة فرعه الشمالى لانهما وضعا على اساس مرور سيارتين وذلك ماترضه بالفعل مساحة عرض الجسر وفرعه التى تتراوح بين ٣٤ و٤٣ قدم ، وهذا يعنى أن أزمة المواصلات بين العاصمه المكلا وكلا من ضوا حيها الشرج والديس ، تكاد أن تكون حلت نظرا لان هذا الجسر وفرعه يتسعان لمرور سيارتين ذهابا وايابا وبكل سهوله واتساع كامل ، ولكن الذى حدث هو عكس ماكنا نتصوره وتحولت البشرى الى نوع من الامتعاض ، ذلك ان (الجسر) وفرعه ، أصبحا يستعملان لطريق واحد فقط .. واصبح معظم أصحاب السيارات يستعملون (بطن العيقه) فى طريق عودتهم من الشرج الى المكلا وكأننا يابدر لارحنا ولا جينا .

ولقد قيل لنا : ان ادارة الاشغال العامه ليس لها دخل فى موضوع استعمال الجسر أو فرعه وسواء كان لطريق أو لطريقين وانها قد أدت واجبها كاملا فى اتمام عملها وقيل لنا : ان تحديد الجسر وفرعه لطريق واحده فقط انما جاء كقرار (قسم المرور) التابع لادارة الامن صاحبة الحق فى استعمال الطرقات .

ونحن لانريد ان نبحث فى هذا المجال ، عمن هو صاحب الحق فى أتخاذ القرار باستعمال هـذا الجسر أو من ليس من اختصاصه اتخاذ قرار بهذا الشأن لكن الذى يهمنا هنا هو أن نلفت النظر الى أن القرار الذى اتخذ باستعمال الجسر وفرعه الشمالى لطريق واحد فقط ، يجب أن يعاد النظر فيه وبأسرع وقت .

ان مبلغ ٢٢ الف دينار تقريبا والتى صرفت فى انشاء الجسر وفرعه الشمالى ليست مبلغا هينا والمسافه الواسعه فى عرضه ما هى مسافة كافية لمرور سيارتين بارتياح فلماذا يستعملان كطريق واحد فقط .. ان ذلك ظلم . وأساء الى الجسر ، والى الهدف من وراء اقامته .

ولا زال لنا أمل كبير فى اعادة النظر فى قرار تحديد استعمال طريق الجسر ، بما تمليه المصلحه العامه وما يشرف الغرض من اقامة امثال هذه المشاريع .. ولنا عودة الى الموضوع اذ لزم الامر .

عيد ميلاد

السيد سعيد أحمد عبدالشيخ الريدى ، يهنىء من اعماق قلبه ، نسيبه السيد أنور محمد مبارك بمناسبة احتفاله بعيد ميلاده العشرين الذى أقامه فى الاسبوع الماضى واشترك فى احيائه عدد من الفنانين المحليين ويتمنى له كل تقدم وازدهار .

● عوض صالح عبدالشيخ ، عبدالله سالم الخباط ، على عمر بارهدى ، عبده باخربه ، فؤاد عبدالعزيز ، على فرج عبدالشيخ يتقدمون الى زميلهم السيد : انور محمد مبارك بأحر التهانى بمناسبة عيد ميلاده العشرين ، وعقبال مائة سنه يا أنور .

من الأعماق

عيضه وسعيد ابنى سالم الجابرى يتقدمان بخالص تهانيهم القلبية الى أخاهم الضابط الصحى : صالح ربيع الجابرى بمناسبة ارزاقه مولوده الجديد (على) جعله الله قرة عين لوالديه والف مبروك

جمعية العمال وارباب العمل للمهن الحره تعقد اجتماع

عقدت هيئة مندوبى المهن الحره فى جمعية العمال والمهن الحره بالمكلا اجتماع لها فى مقر الجمعية وقد ناقشت فيه عدة مطالب هامه تتعلق بمطالب عماليه ومطالب أخرى تهمهم وتهم مهنهم سيعلن عنها فى وقت آخر :

ومن بين الذين حضروا الاجتماع مندوبى ثمان مهن عمالية ومهنية وهى كما يلى :

مندوب عمال النجاره ، عاشور محفوظ بامدحج .

مندوب سوق الخضره ، سالم عبدالاله الخلاقى .

مندوب عمال الماء السقايين فرج مقدم فودل .

مندوب أرباب عمل النجاره محمد يسلم بن دهرى .

مندوب سوق اللحم ، أحمد عبدالله باعشن .

مندوب صناعة الجلود ، عوض سالم مقرم

مندوب المطاعم ، فرج على باحداد

مندوب الحلاقين ، سعيد على العطاء

كما أن مهنتين منضمة الى الجمعية لم تنتخب مندوبتها بعد مع مهنتين مقدمة طلب بانضمامها سوف تختار مندوبها فور لكى ينظموا الى زملائهم مباشره لتكون عدد المهن المنضمة الى الجمعية اثناعشر مهنه كما ستعقد هيئة المندوبين اجتماع لها آخر قريبا لترد فيه على طلب الامين العام بتحديد موعد للاجتماع العام لاختيار أعضاء الهيئة الثانية المشرفه على مواد الدستور بعد الاعمال المشرفه والتى قام بها فى اختصاصه

الحمره تعقد اجتماع

التى بذلها فى اقناع هذه المهن الانتساب الى الجمعية وأن مندوبى المهن المختلفه قد عقدوا اجتماعا كلا بمهنته تفاهموا بالقضايا التى تهم مهنتهم ومهنة أخرانهم فى هذه الجمعية كما تقرر كل مهنة لها اجتماع شهرى وهو خاص بمحو الاميه وانشاء الله سنعلن فى مشترك مايهمنا وهم منظمة وأعمالنا والله الموفق وعاش الحركه العماليه والنصر لنا

طبقة العمال الكادحين

هيئة مندوبى المهن الحره

اعلان مدرسى

يسر ادارة المدرسة الاهلية الابتدائيه بالمكلا أن تعلن للمواطنين الكرام أن تسجيل أبنائهم الطلبه للقبول بالسنه الاولى فى المدرسه لهذا العام الدراسى الجديد سيبدأ بمقر المدرسه (الكائن بدار المحاضير قرب الجابية) ابتداء من يوم الاحد ٢٤-٧-٦٦ م الموافق ٦ ربيع ثانى ٨٦ هـ من الساعه ٩.٣٠ صباحا الى ١٢ ظهرا ، ويستمر تسجيل الطلبة حتى يوم افتتاح المدرسه الموافق ١-٨-٦٦ م .

مع ملاحظة مجانية التعليم بناء على قرار ادارة المدرسة باعفاء جميع الطلبه من رسوم التعليم الشهرية .

(ادارة المدرسة)

حليب الاطفال كيكوز

دائماً فى الطليعة

الوكيل فى حضرموت

عبدالله عوض باجبير

الموزع : حسين احمد البطاطى وشركاه المكلا

ص ب ١٣٣

من الاعماق

السادة عبد الرزاق منصور عبد أحمد ، سعيد محمد بابة ، عبدالرحمن ربيع العمارى ، على رويشد ، عثمان عمر بلحاف ، مبارك أحمد باصالح ، سالم باطويح ، عبدالرحمن محمد باطويح ، مصطفى محمد الرشيدى ، من الكويت يهنئون صديقهم : محمد المزجاجى بمناسبة ارزاقه مولوده الجديد (حسين) جعله الله قرة عين لوالديه والف مبروك

خواطر وأفكار

وحدة الجنوب خطوة ضرورية للمرحله الحاضره

يجب الايذهب عن بالنا ، نحن أبناء هذا الجنوب ، بأن الوضع المخيم على جنوبنا الحبيب ، بانعزاليته اللعينه جعلنا فى مؤخره الشعوب ، وجعل من فتاتنا وهيئاتنا واحزابنا صراعا سياسيا وفكريا ، لان هذه الانعزالية بدائها المسموم البغيض تأصلت فى عقليات الكثير منا والاصوات التى تنادى بالعودة الى الوراء لتجعل من شعب هذه المنطقه حروبا مستمره ونازعات حاميه الوطيس هذه الاصوات أصوات شر ويليه وهذيان فيجب أن تخنق هذه الاصوات ويجب أن نثق ثقة تامه بأن ما آل الينا وما لحق بمجتمعنا من نكسات كان دافعه الرئيسى بعد وجهات النظر واختلاف المبادى والاهداف والتفرقة المتمرغه بين جنبات هذا المجتمع والمرحله التى نحياها الان هى مرحله انطلاقه مباركة تحتاج منا الى التضامن الشعبى والى تشابك الايدى لنبنى وطننا من جديد، هذا الوطن الذى يئن تحت وطأة الجوع والمرض والجهل ، فوحدة الجنوب أصبحت الان ضروريه وحتميه وذلك لطبيعة هذه المرحله مرحلة الجهاد والتطور ؛ ومرحلة البناء لنبنى هذا الجنوب فى وجهه الجديد ؛ ويجب أن ننظم تحت لواء هذا الجنوب فى تنظيم جزئى موحد فكفانا من تمزق واختلاف وتفرق واشقاق .

صوره من المجتمع

نحن شعب لايجسر ان يقول الحق، ولوكان واضحا ، ولايثور على الاوضاع الفاسده ليغير منها ولو شيئا بسيطا ولايجرؤ ان يقول للمعتدى قف عند حدك ويقول للظالم والمرتشى والحرامى هذه أعمال شيطانيه بل العكس هو الصحيح نحن شعب جامد ، نحن لانقول للظالم أنت ظالم حتى ولو ظلم ولانقول المرتشى انت حرامى حتى ولو رأينا الحرام بأم اعيننا وهذه هى طبيعة شعب المغلوب على أمره .. السكوت والجمود والمجامله والمداهنه والنفاق ،

لابد أن نثور ضد الظالمين ، لننصف المظلوم من ظلم الظالمين ولنخلق من مجتمعنا هذا الجامد ، مجتمعا حيا عادلا لان العدالة طريق نحو المساواه والتفاهم والاخاء لابد أن نصرخ فى وجه المرتشى والظالم والسارق والناهب لخيرات الاخرين لانه بشر مثلنا فنحن وهو نكون هذا الشعب فلا مجال لان للسكوت او المجامله والتواطؤ أو الخداع فنحن نريد مجتمعا يعترف بحقوق الفرد والجماعه ومعترف ايضا باهداف الانسانيه .

ازمات على طريق الصحافه

لا أنكر مطلقا بأن صحافتنا المحليه فى وضعها الراهن لاتنبىء

البقيه على صفحة (٦)

أعلان

لماذا لاتفتح وديعه توفير مع البنك الشرقى المحدود - بالمكلا فأنه يمكن فتح الحساب بمبلغ تحدد أدناه ٥٠٠ فلس وفائدتها المدفوعة حاليا هى ٣ فى المائه فى السنه لجميع التفاصيل لهذه وللخدمات الاخرى التى يقدمها البنك أكتب أو تفضل زياره مدير البنك الشرقى المحدود بالمكلا .

التخطيط التربـــــــوى (٥)

بقلم

على محمد العطاس

اود هنا أن أنوه بمصادر التجربه العالميه فى مجال التخطيط التربوى لاطلاع الرأى العام العربى وأخص حضرموت بالذات على المكاسب التى تمت فى ميدان التخطيط التربوى فى العالم وعلى مانقدمه فى هذا السبيل المؤتمرات الدوليه التى عقدت، لان التجربه التخطيطيه فى البلاد العربيه جزء من تجارب شامله تقوم فى مختلف بلدان العالم لابد من تحقيق التواصل بينها وبين تلك التجارب ولابد من تعريف المربين والمسؤلين بالنتائج التى توصلت اليها الجهود المبذوله هنا وهناك فى البلدان المتقدمه وفى البلدان السائره فى طريق النمو وفى البلدان المتخلفه ولاسيما حضرموت وهنا أريد أن اذكر على سبيل المثال أهم الجهود التى بذلت على النطاق الدولى فى سبيل التعريف بالتخطيط التربوى .

وهى جهود يجدر بكل بلد عربى يقبل على بناء التخطيط عنده ويعمل على اشاعة الوعى التخطيطى اللازم لذلك أن يعنى بها ويعرف نتائجها وهى :

١ - حلقة الدراسات الاقليميه حول اصلاح التعليم فى آسيا الجنوبيه الشرقيه المنعقده فى نيودلهى عام ١٩٥٨ م وقد قدمت نتائج دراساتها الى اجتماع كراتشى الذى ساشير اليه فى الفقره التاليه .

٢ - الاجتماع لممثلى الدول الاسيويه الاعضاء فى منظمة اليونسكو حول التعليم الابتدائى الذى عقد فى كراتشى بين ٢٨ ديسمبر ١٩٥٩ م الى ٩ يناير ١٩٦٠

٣ - مؤتمر وزراء التربيه للبلدان الاسيويه الاعضاء فى اليونسكو المنعقد فى طوكيو خلال شهر أبريل ١٩٦٢ م

٤ - مؤتمر الدول الافريقيه حول النمو التربوى فى افريقيا الذى أنعقد فى أديس ابابا بين ١٥ ٢٥ مارس ١٩٦١ م

٥ - أجتماع وزارة التربية للدول الافريقيه التى أسهمت فى مؤتمر أديس ابابا وذلك فى مركز اليونسكو بباريس بين ٢٦ و ٣٠ مارس ٦٢ م

٦ - حلقة دراسات الدول الامريكيه حول التخطيط التربوى العام المنعقده فى واشنطن ١٩٥٨م

٧ - مؤتمر سانتياغو حول التربيه فى علاقتها بالتنميه الاقتصاديه والاجتماعيه فى دول أمريكا اللاتينيه المنعقده فى مدينة سانتياغو شيلى ١٩٦٢ م

هناك مؤتمرات أخرى وحلقات أخرى عنيت بالتخطيط التربوى ساشير اليها خلال أحاديثى المقبله واملى الوحيد من وراء هذه النماذج ان تكون معبره عن النشاط العالمى فى هذا الميدان واشير الى ضرورة التفات الدول العربيه وبالاخص حضرموت الى مثل هذه الابحاث التى قامت على قدم ساق واذا أتسع لى المجال لذكر التفاصيل عن المؤتمرات السابقه سوف لا أضن بذلك كخطوه هامه فى سبيل اشاعة الوعى التخطيطى بين الشعب الحضرمى .

على محمد العطاس

(يتبع)

فى العدد القادم
التخطيط والطاقة البشرية

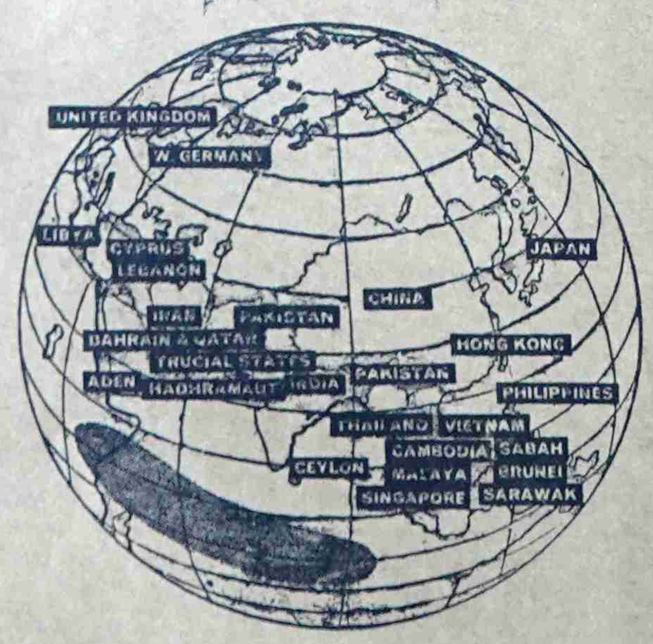

فروع فى عدن (كريتر)، والمعلا، والشيخ عثمان، ومكلا، وسيؤن وكذلك فى لبنان، والبحرين، وقطر، وامارات الخليج المتصالح وبلاد اخرى فى الشرق.

التجارة الدولية

ندعوكم للاستفادة من الخدمات المصرفية والاستعلامات التى يقدمها البنك الشرقى المحدود وهو عضو فى مجموعة بنك تشارترد التى تتوفر خدماتها فى البلدان الموضحة على الخريطة المنشورة الى اليسار. ولها ٢٣٠ فرع وتوفر خدمات مصرفية كاملة ولها شبكة عالمية واسعة من مراسلى البنوك.

البنك الشرقى المحدود

THE EASTERN BANK LTD.

المركز الرئيسى

2/3 CROSBY SQUARE LONDON EC3

عزيزى : المسؤول - ٢

تطلعات هادفه

يكتبها : يحيى عبود بن يحيى

الصحافة ليست مهنة انما الصحافة رسالة

فى العدد (١٢٤) من الرأى العام نشرت كلمة تحت هذا العنوان وكنت قد أوعدت لان أعود للحديث وكان دافعى فى ذلك أن أترك ولوقت قصير التحدث عن مشكلة الجنوب لادعها للزمن ولوعى الجماهير الواعيه فى بلادى التى تنشد الخير والمنعه والكرامه وتنافح عن مستقبل بلادها برجوله وشجاعه منقطعة النظير ذلك لان هناك أشياء (داخليه) تجرى فى بلادى . هى فى حاجه لمن يسلط عليها الاضواء الكاشفه لعل من يعيها ويتفهم موجباتها ويسعى حثيثا لمعالجتها بضمير المواطن المخلص والمسؤل الراعى (ايجابا) لاسلبا ولكم يحز فى نفسى (وأنا) ممن ابتلوا كغيرى بتوجيه مثل هذه الكلمات ان المسؤلين فى بلادى لايقرأون واذاقرأوا لايفهمون واذافهموا أو حاولوا الفهم هزو رؤوسهم استخفافا أو رددوا كلمات باهته المعنى عديمة الفائده وحجتهم فى ذلك أن الامر يحتاج الى وقت طويل والى أرصدة ضخمة والى مجهودات شاقه ولكم سالت نفسى وسألت الناس من حولى كيف يفهم هؤلاء المسؤليه . أهى تربع على الكراسى واستعلاء على المواطنين وتسلط لامبرر له ولامرجب . وباتيق الجواب قاسيا ومؤلما .

ولكن (نحن الشعب) مادورنا فى الحياه ، مافيمتنا فى الوجود ، ما السبب لان نعيش (هكذا) ساكتين خائفين ننتظر رحمة السماء بان تلهم اولئك المسؤلين شيئا من الادراك ومزيدا من الوعى وفهما لواجب المسؤليه طالما أن الواقع والدلائل الملموسه والمشاهده رأى العين أن لاامل ، ولافائدة ترجى لان رحمة السماء لاتنزل على مثل هؤلاء القوم الذين تناسوا مسؤلياتهم وخانوا واجباتهم وتلحفوا برداء اللااحساس واللاايمان بالمسؤلية ، ودعونى هنا أبتعد قليلا عن (الرمزيات) لالج فى صلب الموضوع وأنا فى حيره من أمرى كيف ابدأ ، هل أتكلم عن الظلم المتسلط على الرقاب والمنجيات الرعناء التى يمارسها بعض حكام المقاطعات والقرى هل أتكلم عن انعدام التعليم وسلحفائيته وتأخره فى القرى والمدن النائيه عن العاصمه أو منطقة الساحل بوجه عام هل اتكلم عن انتشار المرض والوباء الخطير نتيجة لعدم وجود امكانيات صحيه (مسؤلة) تنقذ المواطنين مما ابتلوا به هل أتكلم عن ضياع الاوقاف واستئثار بعض الناس واستحواذهم عليها بدون رادع ولاضمير هل اتكلم عن الطرق الشاقه العنيفه التى يمر بها المواطن فى طريقه الى وطنه . . هل أتكلم عن تهافت صغار الموظفين بالمكلا واستصغارهم واحتقارهم (لاهل النيود) كما يهلوسون ويغطرفون هل أتكلم عن الخيريه التى تقطع رسميا على رأس كل مواطن يلج البلاد بعد طول عناء فى أرض الغربه مبلغا من المال من دمه وعرقه لتقوم بصرفها منساقه عبر نظرات (مصلحية) مجامله فى ذلك زيد وعبيد من الناس لان هذا لزيد وذلك العبيد ينتمى الى عائلة معينه أو قبيلة معينه وتحرم ذلك الصرف على المحتاج والضعيف والمسكين واذاجادت بشىء فاجادة تافهة لاتسمن ولاتغنى من جوع تماما كاجادة (هيئة الغوث) على اللاجئين الفلسطينيين

وهل اتكلم . . واتكلم . . نعم كل هذه المآسى فى حاجة الى كلام ولكن !! هل الكلام يفيد . . اقصد هل هناك نتيجه . . هل هناك ايمان بالمسئولية . . لا ادرى !! وسوف اتكلم هنا عن ثلاث نقاط وباختصار لضيق المجال . وخوفا من صديقى صاحب الرأى العام ، ان يضيق بمثل هذا الكلام . . فلعن اليوم الذى وافق على كلماتى لترى النور . لكننى على ثقه من رجولة وشجاعة رئيس تحرير الرأى العام ومدى تمسكه بحرية الرأى فليعفوا عنى اذن . . فانا من الشعب ومن اجل الشعب اقول . ان القوام والقضاه يتصرفون فى مدننا وقرانا وكأنهم (أباطره) وكأنهم حاكمون بأمرهم . . وخذوا مثلا . . فى حريضه مسقط راس هناك قائم وقاضى . . وشرطة ايضا اما القائم والقاضى . فلهما مكانان فى حريضه وعمد . ونتيجة لهذه العملية الصعبة يجب على المتشاكين واصحاب الحقوق ان يجروا خلفهما ان كانو فى حريضه وعمد . . وتعطى لهم المواعيد . . الساعة كذا . . تكون امام المحكمه . فاذا حضرت فى الساعة المحدده فسيادتهما لازالا يغطان فى نوم عميق . او امامهما سفرة الشاى ومعهما الخلان

(البقيه على الصفحه المقابله)

اطارات نيتو الممتازه

رمز الضمان والقوه

NITTO

متوفره بمختلف الاحجام لدى الوكيل الوحيد :

أحمد صالح العطاس

ص ب . ٢٥٠ المكلا - حضرموت

والتجربه أكبر برهان

تطلعات (بقيه)

الاصدقاء يتضاحكون ويطالون
على الجنس البشرى الجالس
على التراب تحت باب المحكمة..
وتوسط الشمس فى كبد السماء
ثم اولئك الحكام لينزلوا
مسرعين الى محكمتهم ليطلبوا
من المتشاكين تمشياً للروتين
فيخاصمونه فى مد وجزر وتعقيد
يدور اياماً وشهوراً — والحليم
يعلم بلا شك فاهمون لماذا
كيف.. هل اتكلم.. هل اوضح
الستر عليه الله !! فاذا تأخر
المتشاكين عن الحضور حسب
موعد المكان ترى هل يتغاضى
هناك (كاتب) له الف عين وعين
يرسل مذكرة للشرطه كى تقوم
بحجز ذلك المراطن المجرم، لأنه
تعدى على سلطات الحكومة.
يخالف الأمر.

اما التعليم وأى تعليم هذا،
بمدرسة حريضه شاهد على ذلك
أطفال فى عمر الزهور تضيع ايامهم
هباء لانهم لم يجدوا المدرس
الكفؤ ولم يجدوا المقررات المدرسيه
ولم يجدوا الاخلاص من قبل
اصحاب الشأن أقصد المعارف
لماذا. لانهم فى منطقه بعيده وتأتى
هنا الى الامراض. هل هناك
صيدلى متخصص لا.. هل هناك
صيدلية بها أدويه.. لا.. هل هناك
طبيب يأتى أسبوعيا للمرور عبر
وادى عمد. لا.. واذا كان
فلساعات محدوده وكانه فى نزهة
ترفيهية بحته وتخطرنى هذه القصة
أتى مرة طبيب (هندى) لكى
يعالج المرضى فى وادى عمد ومن
ضمنها حريضه دخل وادى عمد
العصر مساء والساعه أثنين عربى
أى بعد العشاء كان موجودا بحريضه
وتصوروا عشرين قريه أو اكثر
كان المفروض أن يمر بها هذا
الطبيب ليعالج مرضاها يمر بها
فى خلال أربع ساعات. كيف
عالجهم، وبأى منطق؛ هل أصبح

(البقيه على صفحة -٦-)

الحكم الفردى يعالج فى القاهره

غادرنا يوم الخميس الماضى متوجها الى القاهره السيد احمد محمد الفردى، لاعب نادى الشعب رئيس المكلا ورئيس جمعية الحكام وذلك للعلاج فى احدى مستشفيات القاهره، ولحضور احتفالات ٢٣ يوليو. وقد زود السيد الفردى بالوصيات اللازمه من الجمعية الرياضيه بحضرموت الى اتحاد كرة القدم بالقاهره. فنتمنى له سفراً سعيداً.. وعودا حميدا.

الف مبروك يا أبا على

الملازم احمد محمد الاغبرى وجميع موظفى مكتب السكرتير الحربى، بادارة السكرتاريه بالمكلا ومحفوظ محمد الاغبرى، وناصر محمد القعيطى. يتقدمون بأخلص تهانيهم القلبيه الى صديقهم الملازم (الضابط الصحى) صالح ربيع الجابرى بمناسبة ارتزاقه مولوده الجديد الذى أسماه (على) داعين المولى تعالى ان يجعل المولود من ابناء السعده والعافية ومن البارين بأبويهم.. والف مبروك يا اباعلى.

● موظفى مكتب السكرتير الحربى بالمكلا، يهنئون زميلهم عمر عبيد النهدى بوفود مولوده الجديد، متمنين من المولى تعالى ان يجعله من اولاد السلامة والعافيه فى ظل رعاية والديه الكريمين.

● الشيخ احمد على بازنب وابنه محمد يهنئان كلا من السيدين عمر عبد الله مخير بالكريت وعبود احمد باوادى بعدن، بمناسبة ارتزاقهما مولوديهما الجديدين داعين داعين المولى تعالى للمولودين بدوام الصحة والسعادة فى ظل رعاية ابويهما الكريمين.

شارك الملايين في الاستمتاع بتدخين سجاير روثمان كنج سايز فلتر

الزيادة في طول السيجارة والفلتر الدقيق يعطيانك نعومة مزدوجة

أوسع سجاير كنج سايز فرجينيا إنتشارا في العالم

الوكيل الوحيد بحضرموت حسين محمد العمودي ص ب ٦٩

أقصدوا: فندق الشعب

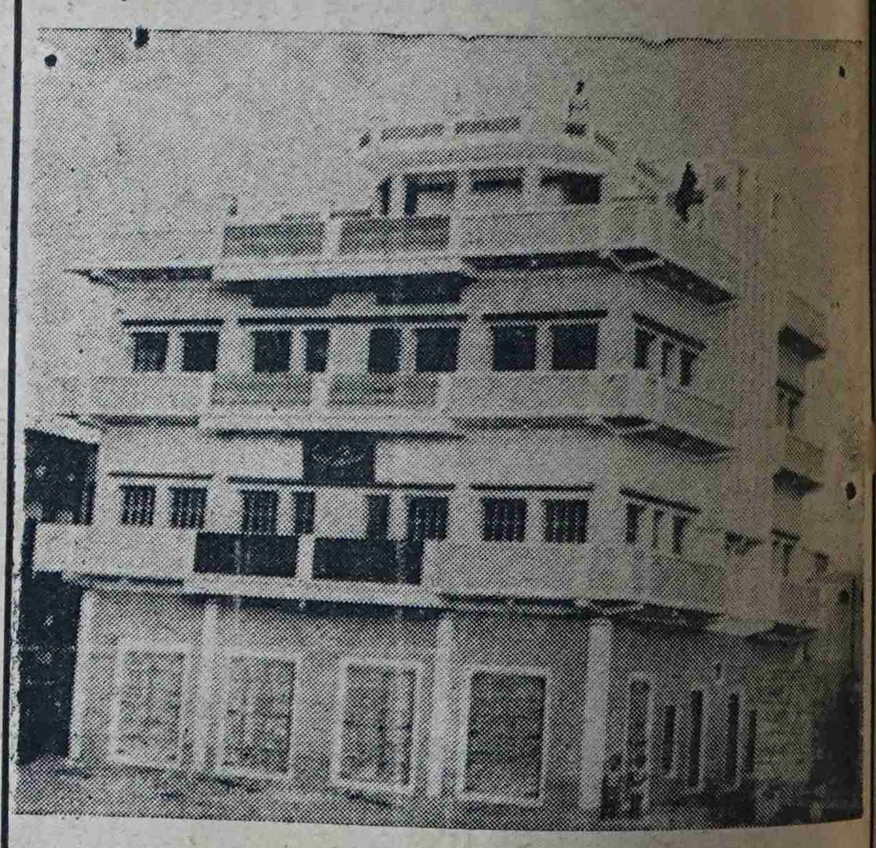

لصاحبه: عمر عبدالرحمن باكرمان

بجول الديس - المكلا حضرموت

بشرى. ثم بشرى، للجمهور الكريم، أفتتاح فندق الشعب فندق الشعب من الشعب والى الشعب ● وفى خدمة الشعب ● فندق الشعب توجد فيه غرف للنوم صحيه ● فندق الشعب به تهوية مثاليه ● فندق الشعب فيه مأكولات شهيه ● فندق الشعب فيه مشروبات لذيذه من كل نوع ● أيها الزائر الكريم لاتقلق بعد اليوم فان فندق الشعب قد أمن لك المأوى، وكل مايسرك بأسعار زهيده ومغريه.

لزيادة المعلومات وللحجز، أتصلوا بالمسؤل عن الفندق على العنوان التالى:

صندوق بريد ٣٧ أو برقيا باكرمان - المكلا

اعــلان

يسر مستودع (سالم سعيد باضروس) أن يعلن الكافة الزبائن أنه وردت اليهم مؤخرا . سرر للنوم ؛ سرر للرحلات والمتعه فرش اسبرنج ممتازه ؛ مكائن خياطة ماركـة (باضروس) أبو أسد وأبو نسر ، ومراوح كهربائيه ماركة : اس أم ، سى ، من جميع الاحجام . أقصدوا مستودع :

سالم سعيد باضروس

الشارع العمومى - ص . ب ٢ - المكلا حضرموت

اعــلان

نظرا للاستهلاك المتزايد للتيار الكهربائى بالمركز الرئيسى والفرع وللتوسع فى الانارة لعدد من المناطق الجديدة وذلك بمضاعفة الطاقة الكهربائيه الانتاجيه بمحطة التوليد وبناء على قرار الجمعية العمومية للمساهمين يسر مجلس ادارة الشركة الاهلية للكهرباء المحدودة بشبام حضرموت أن يعلن للجميع بأنه تقرر زيادة رأس مال الشركة باربعة ألف (٤٠٠٠) سهم جديده قيمة السهم الواحد خمسة دينار (الجنوب العربى) وسيكون للاسهم الجديده جميع الحقوق والالتزامات التى للاسهم السابقه فعلى الراغبين الاتصال كتابيا أو شخصيا بادارة المركز الرئيسى شبام أو بفرع الشركـه بالحوطه بالدوله الكثيريه لدفع قيمة مايكتتبون به ، ويستمر دفع القيمه فورا كامله نقدا أو حواله بنكيه أو على التجار المعتمدين ، وستعطى لهم ايصالات رسميه بذلك .

الرجاء الاتصال بنا فورا لأن المدة محدوده وشكرا .

(مجلس الادارة)

خواطر وافكار (بقيه)

عن أى تقدم فهى رغم ظروفها الحاضره ظروفها السيئه التى تحيط بها لاتألوا جهدا فى السير على الطريق الذى رسمته لنفسها دون أزر يشدها . سوى الله . وجنود مجهولون قلائل .. فهى تعانى من جهة أوليه أزمة مشتركين أزمـه كتاب وأزمة اعلانات ثم أزمـة قراء أيضا فالمشتركون فى صحافتنا المحليه عدد ضئيل جـدا رغم ان اشتراكهم فى الصحف الاخرى بصوره اكبر وصحافتنا تعـانى أزمة كتاب ، فالشباب لايجهـد نفسه فى تنمق سطور يوحى بها خاطره خدمة للصحافة والوطن ثم ظهور كتاب واختفاء البعض يعتبر سببا آخرا ثم ان هناك أزمة أخرى أزمة اعلانات فاصحاب الاعلانات يبخلون على استمرار هذه الاعلانات واخيرا أزمـة القراء فبعض الشباب عدد قليل جدا لايقبل على الصحافه المحليه وهذا سبب يعرقل سـيرها .. وفق الله رؤسا تحرير صحفنا المحليـه والمهم مزيدا من الصبر لتحمل المشاق الصعبه ليقودوا سفينـة الوطن بسلام الى شاطىء الحقيقه

كلمة عتاب

تصل صحيفة الرأى العام الى الغيل متأخره عن صدورها بيوم أو يومين فنجـد ان الشباب يستفسرون عن صدورها وقـد يكون هذا التأخير أو بمعنى أدق التقصير سببه رئيس التحرير نفسه أو المطبعه وهذا امر محتمل حدوثه نادرا وقد يكون رئيس التحرير سامحه الله لن يقيم وزنا للزمره المثقفه من شباب الغيل ، الذين ينظرون الى الصحافة المحليه نظرة واقعيه أو انه يعتبرهم هذا استباق منى غير متعاونين أو انعزاليين ، ولكنى أقول هنا لرئيس التحرير ان صحيفتكم تلاقى أقبالا من الشباب المثقف بالغيل فهم كاخوانهم فى سائـر مناطق حضرمـوت يشاركون فى بناء صرح هـذا المجتمع وليسوا ببعيدين عن اطاره كما وصفهم البعض ونحن نرجو من رئيس التحريـر أن يحافظ على ارسال الجريده كما كان سابقا وارجو منه ان يعتبر هذه الكلمات المسطره مجـرد تنبيه بسيط أريد به تسوية الطريق أمام الرأى العـام والله الموفق .

وعام مبارك

فى الثانى عشر من شهر يوليو العظيم يكون قد انقضى على عمر هذه الصحيفه ثلاثة أعوام وهذه الاعـوام مليئـة بالانتصارات مشحونه أيضا بالازمات والمتاعب تعرضت لها هذه الصحيفه فهى فى أعوامها الماضيه كان تستجـذب بالمواطنين ليؤزروها ماديا وادبيا وذلك حرصا منها لانارة الطريق أمام الحيارى من ابناء هذا الشعب لم يأتى عامها الرابع وهى أصلب عودا من أعوامها السابقـه وذلك بعزم رئيس تحريرها النابه الذى أصر على أن تبقى هذه الشمعه تبـدد معالك الظـلام الدامس الذى لايزال يصر على أن تستمـرق طريق التوعيه الجماهيه خوفا منه ان يخسر هذا الشعب شمعه من شموع الكفاح فالى الامام وعام مبارك أن شاء الله .

سالم شيخ باوزير

أهلا وسهلا

أنسنا بزيارة الصديق الفاضل: عوض عمر بامنصور الذى قدم من العربيه السعوديه فى زياره قصيره للاهل والوطن ، فاهلا وسهلا

تطلعات (بقيـه)

وادى عمد خاويا من الامـراض والمرضى كلا والف كلا وانا حين تكلم عن حريضه وعمد لايعنى هذا أن الالويه الاخرى والمدن الاخـرى فـى بلاد الاحقاف لاتشتكى من شىء (فهم فى الهم سواء) ثم ماذا أقول ان المسؤليه أمانه والامانـه تبرأت منها الجبال وحملها الانسان وكان هذا الانسان ظلوما جهولا أيها المسؤلين كفى وكفى جدا هـذا الاستهتار أفيقوا من مخدرات التسلط والاوهام فنحن فى القرن العشرين وسنكمل باقى الحديث فللحـديث بقيه ان شاء الله .

يحيى عبود بن يحيى

الموزع الوحيد
فى حضرموت لاطارات
يوكوهاما

صالح سالم بن بشر
المكلا - حضرموت

عمارة باعشن
صندوق البريد
رقم ١٩٠

من هو رجل التجديد المرتقب ؟

بلادنا بحاجه الى رجل قوى الايمان بربه ، صلب الارادة أمام المتجبرين الطغاه ، كالصخره فى الذى لاتؤثر فيه معاول الهدم والتخريب ولاتنيه العواصف لايوهن من عزمه الوعيد ولا التهديد ، ذا عقل راجح وبصيرة نافذه وحكمه ودرايه ، لالتف حوله الجمهور معه ونضع أمانينا فى يده للسير بسفينتنا ونحن معه فى خضم هذه الحياة وهذا الرجل المرتقب نريد منه أن يخلق من مجتمعنا المتهاوى الضعيف مجتمعا متماسكا قويا ومن الضرورى جدا احداث تغيير جذرى فى حياتنا على كل المستويات .

فى مجال التعليم يتولى تربية وتنشئة الاجيال الصاعد أناس ذوى خبره وتجارب على أسس صحيحه سليمه من الشوائب وخلق جيل نعتز ونفخر به بين أمم العالم .

وجيشنا معروف ببسالته وشجاعته النادرة التى يتمتع بها رغم قلة امكانياته وما يملكه من سلاح عتيق ، لذا نرى لزاما تطويره بأن نجلب له السلاح الحديث على اختلاف أشكاله ، ليمتلك القوة الضاربه حتى يصبح بمقدوره الذود بجداره عن حمى أرضنا وقصم ظهر العدو المستعمر متى ماحدثته نفسه بالعوده الى بلادنا بعد رحيله عنها

وأرضنا المعدنيه والبترولية تتطلب جهداً صادقا لاستخراجها من باطن الارض لينعم بها شعبنا وبذلك يحدث تطور هام وسريع فى شتى مرافق الحياه .

وهناك أمور كثيره غيرها ومذكرة فى حديثى ماهو الا على سبيل المثال لاالحصر وكلها تريد تخطيط وعمل جاد ، وما أجلها من مسؤلية وما أعظمها من تبعات .

فمن هو الرجل المرتقب ياترى ليتحمل هذا العبء ويحدث كل هذا التغيير ونحقق على يده مبتغانا مع الحفاظ على كياننا واستقلالنا .

أن التجارب التى مررنا بها أثبتت أن من قدر لهم أن يتزعموا هذه البلاد من سابقين ولاحقين أنسوا قوا وراء مطامعهم فواصلوا بالفشل فى سياستهم اللامباه والسلبية وكان الخوف والتردد طابعا ملازما لهم

فهل آن لنا أن نعلن رجل التجديد قريبا أننا لفى انتظارك ياجمال حضرموت والله يرعى الوطن برعايته وحفظه آمين

سالم سعيد باريدى

قصيدتى :

إلى فتاة اليوم

يابنة الاحقاف يازهر شذاها ... يافتاة الجيل فى كل رباها
نهضة الاجيال أيسامة فجر ... أنت ياحواء نا كل رؤاها
أنت شمس طالما غيمها ... طيف سحب سوف تصليه اظاها
فغدا تطلع فى أشراقة ... هالة قدسية شع سناها
تملأ الوادى من أشعاعها ... حرة ، سوف ، وأن طال مداها
يابنة الوادى لك الله سلام ... لك ما أبقيت للموطن جاها
مفعم بالحب ياحوا رابه ... بأمانى النصر ياقوس لواها
بأهازيج فؤاد هاله ... أن يرى المرأه فى بكر صباها
قدما كانت وما زالت الى ... يومنا ترسف فى ظل غباها
فى قيود زينت من ذهب ... واحيطت بأساورها بداها
الفيت فى جوف جب قاتم ... لاترى منه ولا أنت تراها
رضيت بالعيش فى زنزانة ... حجبت عنها مفاهيم مداها
يافتاة اليوم هل راضية ... تحياة هذه كل نهاها
أن حريتها قد طمست ... تحت وزر الكبت أودى بحياها
ابدا ماأنت انسانة أن ... أنت أبقيت على بعض شقاها
أنت ياحواء للجيل هدى ... تقتفى المجد على أثر خطاها
نغمة ملهمة فى دربنا ... تتحدى الضعف من وحى صداها
فأزيحى كل أسمال الدمى ... وانفضى عنك تباريح جواها
وانهلى العلم فنونا وخذى ... حكما عنها تعفى بهواها
وأحذرى التقليد ولتبقى حياه ... هى للمرأة نبراس علاها
ولتعى دورك فى معركة ... أنت فيها ليست من دون فتاها
كانا جند اذا الداعى نادى ... ولتحرير الحمى نحن فداها

المكلا : ح . م السقاف

نداء إلى أهل البر والاحسان

وتعاونوا على البر والتقوى وما تقدموا لانفسكم من خير تجدوه عند الله ،

صدق الله العظيم

أننا نوجه هذا النداء الى كافة اخواننا الحضارم فى الوطن والمهجر والى جميع المسلمين المحبين للخير

لقد سمحت الحكومه بقطعة أرض (مجانا) وبدون مقابل لاقامة مسجد وبئر فى الجول الاسود شمال مقبرة باعبود بشرج باسالم ونظرا للحاجه الملحه لاقامة هذا المسجد فان اللجنه القائمه بالمشروع تهيب بالمحسنين أن يمدوا يد المساعده لهذا المشروع سواء كانت هذه المساعده نقدا أوخشب أو اسمنت أو حديد او نوره او حجر أو غيره .

وفى حالة تقديم اية مساعدة يرجى الاتصال بأمين مال المشروع الشيخ أحمد سعيد باداود عمارة بن كوبر الشارع العام . ص ب رقم ١١ المكلا حضرموت

وسوف تعطى سندات أى تبرع من قبل رئيس لجنة المشروع وامين المال .

وجدير بالذكر أن اعضاء لجنة المشروع هم : محمد عسكر مسعود اليهرى ، (فاعل خير) والمشائخ عبدالله عبدالرحمن باهرمز ، محمد عبدالله البعسى ، حسن بحمد باحاج سالم صالح العامرى :

بالرفاء والبنين

السادة : سعيد أحمد بن قايد أحمد عوض باضروس ، جمعان عوض بافلح ، يهنئون صديقهم السكرتير الادارى لنادى الجنوب الرياضى بالشرج ، بمناسبة زواجه الميمون . ويتمنون له حياة زوجيه سعيده وبالرفاء والبنين .

شكر

سعيد أحمد عبدالشيخ الريدى يشكر كل من قدم له التعزيه شفهيا أوكتابيا أو على صفحات الجرائد فى وفاة خاله المغفور له عبود محمد عبد الشيخ الريدى ، فالى الجميع خالص شكره وتقديره سائلا المولى تعالى أن لايريهم مكروها فى عزيز لديهم .

من الاعماق

السادة : عبدالله محمد باعباد محمد عبدالرحيم باعباد محمد حسن باجرش ، عبدالله سعيد مصقع ، سعد عبيد باصاء ، على عبدالله العمارى ، يهنئون من أعماق قلوبهم صديقهم السيد : عوض محمد باشميله ، المقيم حاليا بعدن ، بمناسبة ارتزاقه مولوده (البكر) الذى أسماه (محمد) سائلين المولى تعالى أن يجعله من أولاد السلامه والعافيه ومن البارين بأبويهم والف ، الف مبروك يا ابامحمد .

أعلان

تعلن قيادة الشرطه المدنيه عن عثورها على (شبطين) كبيرين تحتوى على قطع لامواز حديديه جديده .

وعليه ، فكل من يدعى ملكيته فعليه الاتصال بقيادة الشرطه المدنيه لاثبات ملكيته فى مدة أقصاها اسبوع من تاريخه . ومن لم يتقدم فستباع بالمزاد العلنى ويورد ثمنها لخزينة الدوله .

قائد الشرطه المدنيه

الرأى العام فى خدمة القارئ

اعلان

تتشرف وتعلن للمسافرين عن مواعيد وصول البواخر الى ميناء المكلا كالآتى :—

الباخره	من	الى	التاريخ
وان ربيك	السواحل	دبى البحرين قطر والكويت	١١ ربيع ثانى
وان ربيك	الخليج	عدن عماسه ودار السلام	٨ جمادا اول

لحجز تذاكر السفر اتصلوا بمكتب

راشد على غلام حسين

وكيل عام البواخر

تلفون رقم ٤٦ - ص. ب. ٣٢

برقيا : راشدعلى — المكلا (حضرموت)

فى ذكرى

٢٣ يوليـــو

فى يوم عيد ٢٣ يوليو الذى تحتفل به الشعوب العربية عامه والشعب العربى فى مصر خاصة يطيب لى أن أتحدث بإيجاز عن كفاح الشعب العربى فى مصر ضد الاستعمار.

كانت حياة الشعب العربى فى مصر صراعا مع الاستعمار وضد المستبدين، على أن روح هـذا الشعب لم تستسلم وانما استطاعت تحت المحن العصيبه أن تختزن طاقات تحفزت لاطلاقها فى الوقت المناسب.

لقد كان يوم ٢٣ يوليو سنة ١٩٥٢ م هو يوم النهاية لنظام حكم فاسد ويوم البداية المشرقه لمرحلة مجيده فى تاريخ النضال المتواصل ضد مظاهر الضعف والاستضعاف عامه وضد المستعمر خاصه.

جاءت ثورة ٢٣ يوليو سنة ١٩٥٢ تتويجا لثورة الشعب على طول العصور جاءت هـذه الثوره وكان النضج القومى فى مصر قد بلغ مداه وكان كفاح الشعب المصرى ضد الانجليز فى قناة السويس قد دل على حيوية بالغه علـى قبول التضحيه بالنفس فى سبيل الاستقلال

كان حال مصر السياسى قبل ثورة ١٩٥٢ ميلاديه .. محتل غاصب يجثم على صدر الامه، وحزبية بغيضه متطاحنه من أجل مصالحها، أقطاع يهدد العدالة الاجتماعية تصر يعتدى على حقوق الشعب ويعرقل الكفاح الوطنى المسلح ضد الانجليز

الحال مستمر هكـذا الى أن قامت الثوره.

أستيقظت مصر فى صباح يوم ٢٣ يوليو سنة ١٩٥٢ لتتنفس مع هذا الصباح أول نسائم الحرية فاقد أمعن الشعب بكل جوارحه الى بيان الثوره الاول الذى أعلن قيام الثوره المباركه التى جاءت لتخليص الشعب العربى فى مصر من مفاسد حكم أتسم بالرشوه والفساد وعدم الاستقرار السياسى والاجتماعى

الكفاح الوطنى فى عهد الثوره ينقسم الى مرحلتين.

المرحله الاولى مابين - ١٩٥٢ الى ١٩٥٤ -

١ - تمكن الكفاح الوطنى من الانتصار فى أول معركيه فخلع (فاروق) ثم قضى على الحزبيه البغيضه والغيت الملكية وقضى على الأقطاع.

٢ - لقد أستطاعت الثوره أن تحقق توقيع أتفاقية الجلاء عن مصر فى أكتوبر سنة ١٩٥٤ وكان الكفاح الوطنى فى القناه قد أحرج قوات الاحتلال وكان الفدائيون فى منطقه القناة يبثون الرعب والفزع فى قلوب الانجليز. ففى هذه الآونه بالذات وبعد اساسة لندن أنفسهم يواجهون حكومة قوية تعرف ماتريده وتقدر حقوق الشعب ويشهد بذلـك السير أنطـونى ايـدن افى سنة ٥٤م يقول فى برلمانهم (ان الجلاء عن قاعدة السويس أفضل بكثير من الابقاء على ثمانين الف جنـدى يهاجمهم شعب عدو) وهكـذا استطاعت مصر أن تجنى ثمرة كفاح السنين الطويله فقد تم الاتفاق النهائى على الجلاء فى ١٩ من اكتوبـر ١٩٥٤ و تقرر جلاء القوات البريطانيه عن أرض مصر الخالده جلاء تاما خلال عشرين شهرا من تاريخ توقيع الاتفاقيه

أما المرحله الثانيه من كفاح الشعب العربى فى مصر فهى مابين ١٩٥٠، ١٩٥٨

حلف بغداد.

لقد حاربت مصر حلف بغداد الذى كان يهدف الى جر العرب الى حظيرة الاستعمار كما كان هذا الحلف الاستعمارى يدبر المؤامرات ضد سوريا ومصر. وانهار الحلف سنة ١٩٥٨ م.

٢) مؤتمر باندونج

كان من سياسة مصر مساندة الحركات التحررية الوطنيه فى العالم وخاصه آسيا وافريقيا وقد كان لاشتراك مصر فى هذا المؤتمر الدور الفعال فى محاربة الاستعمار والتفرقه العنصرية.

٣) صفقة الاسلحـــة التشيكوسلوفاكيه.

ان الغرب لم يكن فى ذلك الوقت يريد أن تصبح مصر قوة حقيقيه فى شرق البحر الابيض المتوسط لها مكانتها ولها وزنها فكان يهم الغرب أن تبقى أسرائيل فى الشرق الاوسط على الدوام. لقد حمل الرئيس جمال عبدالناصر صفقة الاسلحـــه من تشيكوسلوفاكيا والتى أحدثت رجه فى العالم وأظهرت عبدالناصر للعالم العربى كبطل منقـذ ومحطم الاستعمار.

٤ - الجلاء:

لاشك أن الكثير منا يعرف يوم ١٨ من يوليو ١٩٥٦ الذى كان يوما مشهودا فى تاريخ مصر أذ تطهرت ارضها من أدران الاحتلال ونعمت بنعمة الاستقلال، فقد غادر فيه آخـر جندى بريطانى أرض مصر ورفع علم مصر عاليا فوق آخر مبنى للاحتلال وهو «بيت البحيريه» خرج آخر فوج من قوات الاحتلال فى الظلام فلم تستطع بريطانيا العظمى أن تواجـه الصباح بهذا الذل العظيم والفشل الذريع. وكان مولد شعب وكانت الفرحه عميقه مـؤثره اختلطت فيها الدموع بالفرح على ذلك الجهاد المرير والكفاح الطويل حتى كان النصر المؤزر على يد الرئيس جمال عبدالناصر.

٥ - السد العالى:

ويصل الكفاح الوطـنى الى ذروته فى طريق الزحف المقدس وكان مشروع السد العالى انما يمثل وسيلة عظيمه لتحقيق أحد هذه الاهداف الكبار.

وبعد ماقلته عن كفاح الشعب العربى فى مصر أود ان أوجه كلمتى المقتضبه الخاميه الى شعب الجنوب بأسره أن يوحد كلمته وصفوفه وبالاحرى فى هذه المرحلة التى يمر بها تجاه الاستعمار والرجعيـه واصحاب المصالح الماديه حتى ينال مأربه والله الموفق.

أحمد سعيد بوسيمه

بالرفاء والبنين

اسرة تحرير (الرأى العام) وموظفو وعمال شركة المستقبل للطباعه والنشر بالمكلا، يهنئون زميلهم بركه فرج بلعلا (العامل بدار الطليعه للطباعه والنشر) بمناسبة زواجه الميمون الذى تم فى القطن، متمنين له حياة زوجيه سعيده وبالرفاء والبنين

مزيدا من الترقيات

عيضه بن عبـدالله لرضى وجعفر بن سعيد لرضى، يتقدمان بخالص تهانيهما القلبية الى عمهما: محفوظ صالح لرضى بمناسبة ترقيته من نائب لواء الى مساعد الوزير ويتمنيان له مزيدا من الترقيات

عزاء لآل باعويضان

اسرة تحرير (الرأى العام) تتقدم بأحر التعازى الى كل من الاصدقاء الساده محمد وعمر واحمد ابناء سعيد باعويضان فى مصابهم الاليم بفقدهم والدتهم المغفور لها تغمدها الله بواسع رحمته، والهمهم جميعا الصبر والسلوان.. وانا لله وانا اليه راجعون.

متى يتم فتح المدرسة الثانويه بالشحر

جاء فى (النشره الشهريـة) التى تصدرها ادارة المعارف بالمكلا أن ادارة المعارف تدرس حاليا مع الحكومه فكرة فتح مـدرسة ثانويه بالشحر لكى تتمكن من زيادة الفرص أمام الطلبه الذين نجحوا فى شهادة اكمال الدراسة المتوسطه، ومما يذكر أن عدد الطلبه الناجحين هذا العام ١٩٨ طالبا، يؤمل أن يجد جميعهم فرصا للدراسه على النحو التالى:

١ ثانويه المكلا ٨٠ طالبا.

٢ «سيئون ١٨ طالبا

٣ الشحر ٤٠ طالبا اذا فتحت

٤ بقية الطلبه سيوزعون كالآتى:

المنح الدراسية بالبلاد العربية بواسطة ادارة المعارف أو غيرها

ب - مدرسة المعلمين بالغيل.

ج - وظائف التدريس للذين لايرغبون فى مواصلة دراستهم بالثانوية أو المعلمين.

وقد أجتمع كل من ناظر المعارف ونائبه مع أولياء أمور الطلبه بالشحر بحضور نائب اللواء والقائم بالرئاسه للتباحث حول مشروع فتح المدرسه الثانويـة بالشحر فى العام الدراسى الجديد ٦٦-٦٧ م وقـد رؤى أن يكون مقر المدرسه بأحـد الابنيـه الحكومية بالشحر مؤقتا أذ بهذه الطريقه تتيح ادارة المعارف فرصا أكثر للتعليم بأقل قدر ممكن من التكاليف مع الاحتفاظ المستويات المطلوبه فى النواحى الضروريه كالمدرسين والكتب وبقية الوسائل التعليمية الاخرى.

مبروك ياأبا على

المساعدون الصحيون، والممرضـون بمستشفى الجيش النظامى بالمكلا وهم:

محسن عبدالله الكثيرى، عمـر عوض الجعيدى، سالم عبدالله بن صائل أحمد الهشم المحمدى، محمد شايف السعدى، علوى شايف السعدى، عمر عبدالله بن فارس فيصل سعيد العمودى، عبدالرحمن على البطاطى، سالم حسين المرفدى عبدالله حسين المرفدى، سعيد على المحمدى، على سالم الشبيـبى.

يتقدمون بأخلص تهانيهم القلبيه الى الضابط الصحى بمستشفى الجيش النظامى بالمكلا السيد صالح ربيع الجابرى بمناسبة ارتزاقه مولوده الجديد (على) جعله الله قرة عين لوالديه، والف مبروك ياأبا على

● على عمر بارعدى، عبدالعزيز صالح بن ثعلب، سعيد سالم بن مسلم عبده باخريبه، فؤاد عبد العزيز، صالح المعارى، عبدالله سالم الخياط، يهنئون من أعماق قلوبهم الضابط الصحى صالح ربيـع الجابرى بوفود مولوده الجديد (على) والف الف مبروك.

فى العدد القادم
الرأى الطلابى

طبعت بمطابع المستقبل بالمكلا