السلطان غالب يدلى بتصريحات هامه للرأى العام

محادثات المندوب السامى مع السلاطين الثلاثه فى الريان

بريطانيا لن تقدم المساعدات إلا لدولة واحده فى الجنوب

الرأى العام

جريدة اسبوعية سياسية جامعة

صاحبها ورئيس تحريرها : على عبد الرحمن بافقيه

المكلا - حضرموت

السنة الخامسه العدد - ١٧٧ الثمن ٣٠ فلساً

الاثنين ٧ أغسطس ١٩٦٧ م موافق ١ جمادأول ١٣٨٧هـ

هدف بريطانيا تاسيس دوله واحدة للجنوب عند الاستقلال

وجه المستر ، دنكان ساندس (من حزب المحافظين المعارض) سؤالا الى وزير الخارجيه البريطانيه فى ، مجلس العموم البريطانى ، حول المعونه الماديه والتدريب والمعدات التى يقترح فى تقديمها ، والتى لم تتضمنها معاهدة الدفاع لولايات الجنوب ، التى لاتزال خارج (الاتحاد الفدرالى) لتمكينها من حماية نفسها ضد ما أسماه بالعدوان الخارجى بعد الاستقلال فى حالة استحالة خلق دولة واحده للجنوب تضم جميع الولايات فى محميات عدن .

وقد أجاب على ذلك المستر جورج طومسن وزير الدوله للشؤن الخارجيه ، فى رد كتابى قائلا ، لا ، ياسيدى ، ان سياسة حكومة صاحبة الجلاله هى العمل على تأسيس دولة واحده للجنوب عند الاستقلال وتقديم كل المعونات الماديه لهذه الدوله وحدها

السلطان القعيطى يقول محادثات السلاطين الثلاثه فى المكلا لاتتعلق بأية مواضيع سياسية

قابل مندوبو الصحافه المحليه مساء السبت الماضى عظمة السلطان غالب بن عوض القعيطى فى قصره بالعاصمه وكان من المقرر أن يقابلو السلطان الكثيرى فى نفس ولكن الاخير انشغل ببعض الاعمال الرسميه

وفى هذه المقابله نفى السلطان القعيطى - بحضور السكرتير الادارى للسلطنه السيد عيسى بلعلا - نفيا قاطعا الاشاعات والتكهنات التى أنتشرت فى المكلا فى الاسبوع الماضى وأشارت اليها الرأى العام فى العدد الماضى حول قيام السلاطين الثلاثه الكثيرى والمهرى والقعيطى باجراء مباحثات سياسيه

وقال السلطان القعيطى أن تلك الاشاعات لاأساس لها من الصحه وأن السلاطين الثلاثه ناقشوا ويناقشون الآن مواضيع اداريه تتعلق بتنظيم الاعمال الاداريه اثناء وبعد رحيل الانجليز من المنطقة فى أكتوبر القادم ؛ و[illegible] هذه المواضيع :

١) أمن المنطقه والمحافظه ٢) الجوازات ورعاية مصالح المهاجرين الحضارم فى الخارج ٣) دخول حضرموت فى منظمه البريد العالمى ٤) المساعدات والمعونات الخارجيه - غير المشروطه ٥) حضور مؤتمر جنيف المزمع عقده فى ١١ أغسطس الجارى والذى دعت اليه اللجنه الدوليه الخاصه بقضية الجنوب .

وقال السلطان القعيطى ؛ أن السلطنات الثلاث أو بعضا منها سوف تحضر مؤتمر جنيف اذا وافقت أغلبية الاطراف المعنيه على حضوره

وأضاف يقول : لقد أعلنا مرارا وتكرارا تمسكنا بقرارات الامم المتحده ونحن نؤكد من جديد أننا لانزال متمسكون بتلك القرارات ولن نحيد عنها .

وعندما سئل السلطان القعيطى عن المحادثات التى اجراها المندوب السامى البريطانى للجنوب مع السلاطين الثلاثه فى مطار الريان يوم الاربعاء الماضى ، أجاب بانه أطلعهم على نتائج محادثاته فى لندن ونيويورك .

هذا ؛ ولم تدم المقابله طويلا لان السلطان كان مرتبطا بموعد آخر .

السلطان حسين بن على الكثيرى يزور المكلا

وصل الى المكلا بعد ظهر يوم الاربعاء الماضى السلطان حسين بن على الكثيرى سلطان الدوله الكثيريه بحضرموت . على رأس وفد كثيرى وقد نزل ضيفا على أخيه السلطان القعيطى فى قصره بالمكلا ؛ الذى رفرف عليه العلم الكثيرى لأول مره الى جانب العلم القعيطى .

والمعروف أن السلطان غالب كان قد وجه دعوة الى أخيه السلطان حسين لزيارة المكلا عندما زار الاول سيؤن فى الاسابيع الماضية وقد قبل الاخير تلك الدعوة ووعد بزياره المكلا قريبا

وكنا قد نشرنا فى العدد الماضى نبا وصول السلطان خليفه بن عبد الله نائب سلطان المهره مع وفد مرافق له الى المكلا

أهلا وسهلا

وصل الى المكلا هذا الاسبوع قادما من الدمام السيد عمر سعيد مديحج ترافقه عائلته فى زياره قصيره للاهل والاقارب .

* كما قدم ايضا من عدن السيد على حسين الصافى ترافقه عائلته ؛ فاهلا وسهلا .

المعارف تعلن عن توظيف مدرسين جدد

تعلن ادارة المعارف بالمكلا ، للاتيه اسمائهم عن قبولهم مدرسين بالمدارس الابتدائيه للبنين وعليهم جميعا الاتصال بنا لحظة اطلاعهم على هذا الاعلان لترتيب توظيفهم والتحاقهم بدورة تدريبية قصيرة تبدأ يوم ١٢-٨-٦٧م على اكثر تقدير .

إدارة المعارف بالمكلا

الاسماء :

١ عبد الله عمر المربعى
٢ احمد سعيد بايعمود
٣ احمد عبيد الصبان
٤ خميس عوض عليو
٥ سالم فرج النوبى
٦ سعيد سالم عامر باشطح
٧ سالم سعيد باريدى
٨ إقبال ابراهيم فاضل على
٩ فيصل عبد الله بارشيد
١٠ زكى مبارك خريصان
١١ سعيد محمد الحداد
١٢ احمد فضل بافضل
١٣ محمد عبد الله اليهرى
١٤ عمر محمد الصورى

مبروك يا اباجلال

الساده : سعيد صالح بن شريشر أحمد محمد الفردى ؛ على عبد الرحمن بافقيه ؛ صلاح احمد مرسال ؛ سعيد محمد الفردى ؛ بسرك فرج بلعلا ؛ عوض عبدالله باغريب ؛ يهنئون من أعماق قلوبهم صديقهم السيد : حسين محمد بامطرف بمناسبة ارتزاقه مولوده الجديد الذى أسماه (جلال) متمنين للمولود الصحه والسعاده فى ظل رعاية والديه الكريمين والف مبروك يا أبا جلال .

اعلان هام

الى موزعى روثمان بالجمله والتفرقه

تحية :

بهذا نفيدكم أننا غير مسؤلين لكم عن أى مخزون من سجاير روثمان يمكن يتبقى معكم نظرا لارتفاعكم الاسعار دون أى مبرر وعليه نؤكد لكم أن سجائر روثمان ستكون موجوده تحت الطلب لكم بارقامها الجديده فى كل دفعة شهرين ولايفوتكم أن فى البلاد والاسواق المحليه مخزون كثير يكفى لاستهلاك أكثر من شهرين . هذا ونرجو منكم التعاون فى تصريف السجاير حسب المعتاد وحسب الاستهلاك بنفس التسعيره السابقه ؛ هذا ودمتم .

المخلص

وكيل شركه سجاير روثمان

مستودع الاقبال بالحاره يقدم لزبائنه الكرام

الروائح العطريه الحديثه (جان مارى فارينا) و (قران شليم) مع احدث الاسطوانات لاكبر الفنانين

الرأي العام

صحيفة اسبوعية سياسية جامعة

صاحبها ورئيس تحريرها :

علي عبد الرحمن بافقيه

العنوان :

ص.ب ٢١٣ ، المكلا : حضرموت

الاشتراكات :

١/٢٥٠ دينار في حضرموت

والخارج تضاف أجرة البريد

AL-RAIALAAM

MUKALLA (Hadramout)

VOL. 5 ISSUE No. 177

MONDAY

7 AUGUST 1967

وكلاء الرأي العام

في المكلا وضواحيها:

* المكتبة الوطنية . برع السده
* المكتبة الوطنية . امام الجابيه
* مكتبة الشعب - برع السده
* مكتبة الوعي - الشرج
* دكان برك العامري - الديس

في الشحر

* دكان سالم هلال

في الغيل

* دكان عمر عوض بشير

في سيئون

* مكتبة الحياة بسيئون

في السعودية

مكتبة جده . برحة نصيف جده

القائمة الخامسة باسماء المتبرعين

في هذا العدد لوالى نشر اسماء المتبرعين لصالح القضية العربية بلس دينار

٥٠٠-٠ سالم فرج باضريس
٥ محمد أحمد باوزير
١ عبد يسلم بن عبدات
٥٠٠-٠ يسلم محمد باظرس
٥٠٠-٠ عمر عبدالله بازغيفان
١ عبيد بن محسن لرضى
١ كرامه مبارك بامؤمن
٢ علي أحمد بارشيد وابنه
١ محروس أحمد برشيد
١ سالم عبيد محارق
١ علي عمر بارشيد
٢٥٠- عوض أحمد الحد[illegible]
٢٥٠- حسن بن يحيى الجيلا[illegible]
٢٥٠- سعد مداد الصيعري
٢٥٠- حبريش منصور النوحي
٢٥٠- سعيد عمر التميمي
٥- عوض محمد ازار العوبثاني
٢٥٠- محمد عبدالله الناخبي
٧٥٠- فرج محفوظ بلكاسر
٥٠٠- سالم عمر الحامدي
٥٠٠- علي مبارك باحكم الحامدي
٥٠٠- سالم محمد الحامدي
٥٠- [illegible] فرج سرار العامري
٥٠٠- يسلم باعرض العكبري
٥٠٠- صالح مبارك العامري
٥٠٠- حسين محمد الجهري
٢٥٠- فرج حميد
٥٠٠- عمر عبدالله باطرفي
١-٥٠٠ صالح محسن البكري
١ عوض سعيد هجلان
٢٥٠- عبيد بن صالح بن طالب
٢٥٠- عمر باعلي العكبري
٢٥٠- عمر أحمد باوزير
٢٥٠- عبد الكريم عبدالله الحباني
٢٥٠- عبدالله بن قاسم باكستاني
٥٠٠- سالم عوض باظروس
٢- سعيد عمر باوزير
٥٠٠-٠ محمد عبد القادر بحول
١-٥٠٠ احمد بن طاهر
٥- عبد الله سعيد بن قاسم
٥٠٠- عيظه عبد الله بامسعود
٥٠٠- يسلم بوسبعه
١٠ سالم عمر باوزير وابنه
٥- سالم عبيد بامثقال
١٠- عمر عوض بكيران
١- سعيد يسلم باقحدوم
١- محمد عيسى
٥٠٠- مبارك باثقيله
٢٥٠ محمد علي السومحي
٢٥٠ صالح عبدالقوي اليزيدي
٢٥٠ محمد علي الخلاقي
١ يسلم باعلي باخنبش
٥٠٠ عمر ابوبكر بازغيفان
١ ٥٠٠ سالم كرامه باشريف
٥ عوض باسبعان المحمدي
١ علي عوض بانبوع
٧٥٠ زحزم بن سالم باجابر
٥٠٠ عبود سالم هجلان
٢٥٠ سعيد محمد باحشوان
٣ سعيد محمد باحويرث
٥ سعيد احمد باحاج بن الراقي
٥٠٠ سالم محمد باحاج
٥ عبد الله محمد صنعان
٥٠٠ عبدالله عوض مقيدحان
٢ احمد عوض باظروس
٥٠٠ عوض الصومالي
٥ مبروك فرج ناصر
٥٠٠- سعيد بريس
٥٠٠- سالم محمد بن دهري
١ علي سعيد الباصمد
٢٥٠- شهره ناصريه
١-٥٠٠ صالح سالم بن دهري واخوانه
٢٥٠-٠ سالم مبارك بارشيد
١ مبارك بن سعيد بن شم[illegible]
٥٠٠- عثمان بن محمد باحشوان
٧٥٠- عمر بن محمد بابعير
٥٠٠- الشيخه خديجه سعيد باوزير
٥٠٠- برك بن صالح باظهار
٢٥٠- محمد سعيد باجبع
١-٥٠٠ سالم عمر المحمدي
١ محمد أبوبكر بارزيق
٢-٥٠٠ حسن عبدالرحمن بازره
١٠ علي سعيد باخرمه وشر[illegible]
٥٠٠- محمد بن سعيد باشطح
٢-٥٠٠ محمد علي السليماني
٧-٥٠٠ عبدالشيخ بن سعيد وأب[illegible] عبدالله آل تميم
١ سالم مبارك باحارثه
٢٥٠ جعفر عمر بن طال[illegible]
٢٥٠ منصور عبدالخير العام[illegible]
٥٠٠ احمد سعيد بافقاس[illegible]
٥٠٠ مسلم عوض باتر[illegible]
١ عبد سعيد العماس
٢٥٠ جمعان سعيد باغزل[illegible]
٥ صالح سعيد الهجلان
١ علي يحيى عفب[illegible] ابوبكر علوي الش[illegible]
٢٥٠ سالم صالح باعكيب[illegible]
٢٥٠ علي باقمنحوف الح[illegible]
٥٠٠ عبد الله محمد باشح[illegible]
٢٥٠ سعيد سالم بن غبف[illegible] الاجمال ١٣٠-٣٥٠

أقصدوا دائما محل :

مجوهرات العفاري

لصاحبها : سالم العطاء العفاري وأخيه

حافة برع السده - عمارة باعوم المكلا - حضرموت

* توجد لدينا جميع [illegible] والمصوغات الذهبية من مختلف الاشكال والانواع والموديلات الحديثه .. زيارة واحد لمحلنا يجعل المشترى زبونا دائما لانه يجد أحدث الموديلات الفنيه الممتازه .

مجوهرات العفاري ترحب بكم دائما

خير ماينعشك في الصيف

شراب زمزم تعبئة مصنع التوفيق

لاصحابه : عبدالله عبيد بامطرف وأخوانه

زمزم : مشروبات متنوعه

* زمزم لمون الجديد
* زمزم أناناس اللذيذ
* زمزم برتقال المنعش

خير ما يجد [illegible] نشاطك [illegible] زمزم كولا

زمزم أحـ[illegible] تـ[illegible] لضيف [illegible]

يباع في جميع المشارب وفي كل مكان

تخفيض هائل

يوجد لدينا جميع أنواع الرنق البلاستيك والبويه للجدران والخشب والحديد من جميع الالوان المختلفه ، باسعارنا [illegible] وبتخفيض ٢٥ في المائه عن الاسعار السابقه .

كما توجد لدينا دراجات ناريه ، قيمه الدراجه ٨٥ دينار [illegible] بيدل ماركه ممتازه ومضمونه قيمة الدراجه عشرين ٢٠ دينار [illegible]

فعلى الراغبين في شراء أي شيء من الانواع المذكوره [illegible] الاتصال بـ :

محل حسن أحمد عمر بازرعه - حافة برع السده

أو « سالم معروف باهرمز - حافة البلاد

المكلا - حضرموت

تصويبات

هادف

مصاصوا خيرات الشعوب

فرج السنوسى

الحمله بعدتها وعديدها تكافح الاستعمار ؛ ولاهدف لها الا الاستعمار فى اطاره الخاص مجردا من الذيول والبرادع وكانه بمفرده موجد نفسه وصانع قدرته وموطد كيانه

والرأسماليه والرجعيه يسرها هذا التفسير الساذج؛ لانه يحرر وثيقه تبرىء ساحتها من قضية الاسهام فى خلق مبررات وأسباب ينفذ من خلالها الاستعمار ويمد استحكاماته فى المنطقة

وقد تتخذ الرأسماليه وحليفتها أساليب شتى كتبرير قاطع لعمالتها لتظهر بمظهر غير مظهرها المعروف فتبذل فى كرم حتى يشك أحيانا المجموع فى صحة عمالتها واستغلالها وقد تتغير نظرة الحقد والتربص بها ويظن فيها المجموع خيرا ولكن حقيقة الامر تنافى المظهر فهى لاتدفع من أجل الخير العام بل تدفع لتزيد أرصدتها وتمتص البقيه الباقيه من خيرات الشعوب بهذا الاسلوب الالتوائى .

فمثلا تجد أن أحد الرأسماليين يتبرع فى أحد المناسبات بمبلغ معين فيؤثر فى الناس كرمه ويهللون له ويشيدون بسخائه وهو بدوره ينتهز فرصة هذا الحماس والاشادة ليضرب ضربته الاستغلاليه ويستعيد مادفعه سابقا فتجده يزيد ايجارات بيوته (ودكاكينه) ويرفع أسعار الضروريات والكماليات والناس لايزالون مخدرين بنواياه - التبرعيه - الحسنه ويفيق المجموع على افلاس عام مزرى بينما صاحب النوايا الحسنه فى سعادة وهناء .

أن الرأسمالى عندما يتبرع يضع فى حسابه أولا وقبل كل شىء خطه استعادته لهذا التبرع والطريقة الاحتيالية لعودته فاذا وجد مشروع لاقامة حديقة عامه فكر الرأسمالى بعقلية المستغل فى قيمة العوائد التى سوف تدرها عليه هذه الحديقة ولو بطرقه غير مباشرة فيجد أن فى بناء هذه الحديقه زيادة لريع بيوته المطلة عليها وارتفاع فى ايجارات مستودعاته المحيطة بها وهنا يقف هذا الرأسمالى المستغل يبتسم ويقهقه لانه أستطاع أن يقنع المجموع أن تبرعه لاقامة تلك الحديقة كان لوجه الاصلاح وهاهو اليوم يدر عليه الارباح الطائلة وكأنه لم يدفع شيئا بالأمس .

والاستعمار دائما يجد فى هذه الطبقه حليفه الوحيد لانه يرتبط معها بمصالح مصيريه مشتركة يجمعها منطق الاستغلال البشع؛ وكنتيجة طبيعيه لوحدة العمل تضع هذه [illegible] يده [illegible] فى يد الاستعمار ويتحالفان على المضى فى استنزاف ثروات الشعوب بكل ماأوتيا من قوة ومنطق وحيلة بارعه وعندما يبلغ هذا الامتصاص الى زاويته الحرجه وتتصادم مصالحهما يلقى كل منهما تهمه (الثراء على حساب الشعوب) على الاخر ويتكاشفا وتعرف الشعوب عندئذ أعداءها الحقيقيين فى الداخل والخارج .

وقد يعمد الشعب بعد أن تتضح له حقيقة الرأسماليه المتحالفه مع الاستعمار الى احراق وتدمير بيوت وممتلكات الرأسماليين الا ان فى ذلك الكثير من الخطاء .

يقول (برناردشو) فى ذلك: (وقع عام ١٨٨٢ اضراب فى بريطانيا بسبب البطاله فعمد العمال الى التهديد باحراق بيوت الاغنياء وكان الاشتراكيون يقولون لهم اياكم ان تفعلوا ذلك إذا بلغ بكم الحمق بحيث تظنون ان حرق البيوت سيضع حدا للبطالة ، فليكن عندكم على الاقل شئ من التعقل؛ بجعلكم تحرقون بيوتكم انتم ؛ لان معظمها لا تصلح لسكن الآدميين؛ فان بيوت الاغنياء صالحه للسكن)

ثم يقول: (برنارد شو) فى موضوع آخر من كتابه (دليل المرأة الذكية) فاين هو ذلك الاشتراكى الذى يتمتع بقواه العقليه ويرحب بنشوب حرب اهليه فى البلاد ؛ تدمر انجازات الراسمالية وتترك تركة من الخرائب المتفحمة ؛والمقابر المتعفنة ؟)

وفى ظل الاستعمار تتبجح الرأسماليه وتنتفخ اوداجها وفى ظل الاستعمار تبرر بعض مغالطات الراسماليه على حساب الاستعمار .

وفى ظل الاستعمار يفقد الناس السيطره على اعصابهم ويمسك بعضهم بتلابيب بعض ويتبادلون اللكمات على حساب صحتهم

(البقيه على صفحة ٥)

جاير شيكر
خلاصة تجارب أكثر من نصف قرن ذات الفلتر الخاص
CHEQUERS
SPECIAL FILTER CIGARETTES
BRITISH MADE
صنعت خصيصا لتسعد
المدخنين الذين يفضلون النكهة
الطبيعيه للتبغ الفرجين الفاخر
معبأ فى علب مذابه (فئة ٢٠)
خمسين فلس فئة عشره ٢٥
فلس حجمها معتدل، يتناسب مع أصحاب الذوق السليم الذين يحرصون على تخفيف وطأة التدخين على اجسامهم ؛ وفوق هذا وذاك .
فأن شيكر
توفر لك نقودك وتجعلك تنعم بتدخين منعش وهى دائما متوفره
الوكلاء فى الجنوب
الوكالات الاهليه بالشحر

قصة:

ضحية مجتمع

بقلم

محمد سعيد باحاج

نبيل بطبيعته انسان عادى له مكانته بين افراد المجتمع فالجميع يعرفون فيه تلك الصفات التى يتحلى بها من اتزان وتزمت وصراحه فهو عندما يدير مفتاح جهاز الراديو الى أى اذاعه لايستمع الا الى الاخبار أو الاغنيه أو نكته أو تمثيلية فكاهيه أما البرامج الثقافيه والعلميه والاجتماعيه فلايستمع اليها البته والصحف والمجلات تراه يقرأ عناوينها مع نظرة خاطفة على بعض المقالات والصور الكاريكاتوريه فهو لايمعن النظر فى القراءة .

وبالرغم من أنه انسان اجتماعى ويتمتع بتقدير أصدقائه واحترامهم له ؛ لتقدمه فى السن الا أنه عصبى وله مزاجه الخاص فيمنع زوجته من أن تنسل الى الخارج وذلك بأن يغلق الباب الرئيسى للبيت .

وذات يوم عاد الى بيته فوجد الباب مفتوحا وهو متأكد أنه أغلقه فدخل الغرفه متلصصا .. ماشيا على أطراف أصابع قدميه كأنه يجسس فرأى شيئا لم يكن فى الحسبان لقد رأى شابا جالسا بجانب زوجته ؛ ولعصبيه مزاجه لم يستطع أن يتمالك شعوره وترك المنزل كما لم يراه أحد واتجه صوب بيت أبيها حاملا بين يديه ورقه كتبت على أسطرها كلمات متناثره تتراقص بعضها ببعض فى حركات عنيفه وأسطر تضع نهاية صرح .

وصل نبيل الى مسكن أبيها وحكى له بالحادث ثم قدم اليه ورقة الطلاق عندها قهقه الاب قهقهة طويله وكأنها السبب فى أقذع معانيه فقال له: أن ذلك الشاب ليس الا أخوها من الرضاع يانبيل ياانبل النبلاء وهكذ طلق نبيل زوجته فخلفت له ابنا يدعى (سالم) .

وتمر الايام ويتزوج نبيل من امراة حسب شروطه القاسيه ولكن أبنه (سالم) الذى لم يبلغ العاشره من عمره يلاقى العذاب والهوان من قبل المرأه وما أكثر المرات التى حاولت أن تورط هذا الطفل البائس مع أبيه ذلك الطفل الذى فقد حنان الامومة ووجد نفسه أمام امرأة شريره ولم يكن يخفى اشمئزازه من مجرد رؤيتها فى دار أبيه .

عاد سالم من المدرسه وعندما دخل البيت طوح بالحقيبة الصغيره فتناثرت منها كالعاده علبة اقلام التلوين وبدأ يفك أزرار صدارته ثم جلس ليريح أنفاسه من عناء المسير فتنبرى (خالته) بصوتها الكبير قائلة له : ياالله قوم غسل الصحون والمراعين ؛ ويقوم هذا الصبى وعلى عينه دمعه ويعمل ماأمرته به أما بعض الاحيان اذا حاول سالم أن يراجع دروسه او لديه عمل منزلى ان يعمله .. تصرخ فيه باعلى صوتها .. دلحين انته مابتقوم تجيب لنا الحاجات من السوق ولكن سالم يستمر فى القراءه والكتابه غير آبه بها .. فتثور ثائرتها وتخبر والده بامره .. فيضطر والده ان يجلده برفض طلبها .. فتتساقط الدموع من مقلتى سالم واخذ يبكى .. وهكذا تدور عجلة الزمان وسالم يتجرع تعاسته وبؤسه الذى انغص عليه .

تتزوج (أم سالم) من على الذى يبلغ من العمر خمسه وثلاثين عاما . غير انه يختلف كليه عن نبيل فعلى مدمن على الخمر وفى معظم اوقاته يعود الى البيت وهو شارب حتى الثماله وبالرغم من ان مرتبه ضئيل جدا .. الا انه سكير من الدرجة الاولى وقد رزق الله زوجته بولدين .. وكم من مره حاول ان يرمى باولاده من النوافذ وهو فى حالة سكر .

وما اكثر المرات التى طلق زوجته فيها وهو ثملا وعندما يفيق ينكر انه نطق بالطلاق .

وذات يوم استيقظ سالم فوجده يده ترتعش من البرد واسنانه تصطك .. واخذ ينزف دما ؛ والضعف مسيطر عليه فلا يقوى على القيام بأية حركة .. فاضطر والده ان ياخذه الى المستشفى للعلاج : ويخبر الطبيب نبيل بالتعاليم الضرورية لصحة ابنه سالم وبالرغم من ذلك فان زوجته لا تزال تكيد ذلك الطفل المسكين . ثم اشتد المرض على سالم واخذ يهذى كثيرا .. ولكنه منذ بزوغ خيوط نور الفجر اخذت صحته تتحسن تدريجيا وبقى طريح الفراش مدة اسبوع .

وفى ليله من ليالى الشتاء القارس اضطر سالم ان يهرب الى بيت امه للزياره . والذى يبعد عن بيت ابيه عدة اميال .. فاخذ يجرى وهو يلهث .. وينهال عليه هواء شديد البروده . فيعاوده المرض وينزف دما . واخيرا وبعد جهاد طويل وصل سالم الى بيت امه .. حيث وجد زوجها (على) وهو فى ذورة نشوته فلما رآه داخلا المنزل .. طرده من البيت وحاولت امه ان تقنع زوجها ولكن دون جدوى لأن الخمره قد لعبت دورها .. وحاولت الام ان تجرى وراء ابنها . لكنه ارغمها على الجلوس .

نزل سالم من المنزل حاملا بين ضلوعه قلبه الصغير المرتجف . وهو يسعل سعالا حادا وفى الطريق الى المستشفى يرتمى سالم فى احدى زوايا الشارع .. فتاخذه احدى السيارات المساره الى المستشفى الا ان المنيه قد وافته .. وهكذا لقى ذلك الصبى البرئ حتفه فى مجتمع لا يرحم

محمد سعيد باحاج

من الاعماق

عمر مبارك عشيت ؛ صالح عمر الجرو ؛ سالم عمر باعويضان أحمد مبارك عشيت يهنئون من أعماق قلوبهم أخاهم أحمد خبيب باسباغ بمناسبة ارتزاقه مولودا الجديد الذى أسماه (محمد) جعله الله من أولاد السلامه والعافيه وقرة عين لوالديه والف مبروك

بشرى ساره

يسر (مستودع الاقبال بحافة الحاره بالمكلا) أن يقدم للجمهور الكريم ولعشاق الذوق الرفيع من الروائح العطريه العربيه والعالميه ؛ وأدوات التجميل جميع مايحتاجون اليه من تلك الانواع أنتاج أعظم مصانع التجميل الافرنسيه والسويسريه والايطاليه .

أن زيارة لمستودعنا أو لفرعنا الواقع بحافة الحاره شرق مسجد عمر تجعلك زبون دائم حيث تجد كل مايستلزم للجمال والتجميل والروائح الزكيه النادره مفخره القرن العشرين علما بان أسعارنا معرية جدا بالاضافة الى المعامله الحسنه والامانه كل هذه المميزات يتمتع بها مستودع الاقبال حافة الحاره شرق مسجد عمر ص. ب ٢٥٩

لصاحبه : عوض سالم الرباكى وشركاه

المكلا - حضرموت

قف ! الحيـــــــــاه تتحدث

قد يمكن اقناع الناس ، ولكن ليس من السهل ارضاؤهم . أما انا فقد أتخذت طريقة حل وسط وهذا ماحدث فى الساعه التى يلتقى فيها النور والظلام فى صراع حين ينطلق الفجر ليطرد الليل ؛ ويظلل الكون سكـون هادىء يخدر النفوس فى سباتها .

فى هذه الساعه فتحت عينى فوثبت على الفور واقفا ، وذهبت توا لبيت زميلى وأخى - على غير أنتظار - فوجدته قد سبقنى وصحى من نومه . فدهشت ساعتها وتملكنى خوف واشفاق على سلامتـه ، وقلت أسائل نفسى : قد أقول أنه مريض وهذا صحيح ؛ وقد أقول الاوهام هى التى لاتجعله يملك من مصيره شيئا سوى مايخيل اليه أنه يملكه من الحب والكراهيه والأمانى وهذا معقول .

وجلست أتحدث معه وأراقبه بنظرة فيها كل معانى الحقد والحسد وقلت له . مالى أراك دائـم الابتسامه ضاحك السريره ! لقد حرت فى امرك وكأنى لا اجد فى الحياه مايسوءك أتـرى الأيام تجرى معك رخاء لينه ؟

وأسأل نفسى خفيه ، لمـاذا تهادنه هذه الدنيا وتعادينى ؟ فأبتسم ذلك الاخ الكريم ؛ وضحكت أنا وأستجمعت كل ماأوتيت من حاسيه السمع ؛ وأنتظرت ماسيرد به من اجابات عـلى أستفساراتى العديده ؟ وأخـيرا نطق قائلا : أتحسب الدنيا تهـادننى ؟ لا .. بالعكس ؛ أتصدق أننى ليلتهـا لم تغمض عينى من المرضى الذى ألم بى ؟ أو تعلم أننى أعانى من مرض لعين مستديم يعتاودنى دائما فيجعلنى أصرخ من الألم ؟

فأعلم ياأخى ان الدنيا لاتهادن أحدا ولكننى تعلمت أن أنظر دائما الى الجانب المنير فيها الباسم منها وصدقت نبوءة الشاعـر حين يقول : -

لاتضق هما بأمس وغـدا
أمس ولى وغد : لم يولد
ويلتا أن ضاع يومى من يدى

كل هذا حصل وأنا مصغ له فى كل كلمه تنطق بها شفتاه وأتم حديثه بقوله : أخـى أحمد هبنى كسوت وجهى الآن بالقطوب وزممت شفتى ؛ وجلست كاسف البالى مشغول اللب ؛ عقلى سارح فيما لا يمت بفائدة ولايجدى نفعا هبنى فعلت أكثر مماقلته هل ترى سيعود مامضى ؟ أبدا ولهذا فاننى أجعل نفسى على الجانب السعيد من الحياه ؛ فمثلا اذا فقـدت عزيزا شكرت الله وتجلدت الصبر والعزاء واذا مرضت حمدت الله وتضرعت اليه ان يمنحنى الصحة والعافيه وينعم على بالصبر أيضا فأحتكمت لقضائه راضيا ؛ وهكذا أستقبل الظلمه الحالكه والمحنـه بالامل الباسم والتفاؤل المشرق ؛ الايمان بالله .

والله أسأل أن يجعل الصبر والاحتمال على الشدائد دأبنا ؟

أحمد سعيد بوسبـعه

تصويبـــــــات هادفه (بقيـــه)

لان الاستعمار والراسماليه لايرغبا فى الاصحاء الاقوياء الذين يقبلون التحدى ويردون عليه باشد منه فالاستعمار لا يسره ان يرى رجال لديهم من الحكمه والتعقل ما يجعلهم يجلون بعضهم البعض ويتفاهمون وبالتالى لا يسره ان يرى رجال اوتوا من القدرة والكفايه الاداريه ما يمكنهم من تنظيم شئون المجتمع وتسيير دفته هذا اذا لم تصب هؤلاء عقده الثقافه فتودى بهم فى غيابة الجب .

يقول (برنارد شو) « اما الخصوم الذين لا يقبلون التفاهم والمصالحة فسينتهى بهم الامر عاجلا او آجلا الى ابادة بعضهم بعضا كما تفعل القطط ذلك أن أقوى الفرق باسا بعد أن تنتهى من ابادة الفرق الاخرى ؛ ستشرع فى ابادة نفسها ويموت الدكتاتوريون كما مات كرومويل ؛ ويهربون ويلقـى بذكراهم فى صفيحه الزباله ويفضل ملوك شبان طامحين كما حدث لبسمارك . ويعلم الدكتاتوريون والملوك الشباب الطموحون على السواء ان الحكم الاوتوقراطى لم يعد اليوم شكلا علميا من اشكال الحكومات » .

وهذه نهايه طبيعية لأناس تركوا لمصاصى خيرات الشعوب الحبل على غاربه .

فرج السنوسى

إعلان

تعلن المنظمة الوطنية للخدمات العمومية بالمكلا ؛ عن عزمها لبناء محطة وقود (بنزين) بالديس امام محل بلخشر .

فعلى كل من يرغب الاشتراك فى المقاولة . الاتصال بالادارة للاطلاع على المواصفات والخرائط خلال ساعات العمل .

« الادارة »

من الاعماق

* سعيد هادى الهجرى ؛ صالح سالم بافرج ، صالح عبـدالرحمن باعشن . أحمد سالمين باقـرى ؛ يهنئون صديقهم السيـد علوى بن سالم الحبشى بوفود مولوده الجديد الذى أسماه (محمد) جعلـه الله من أبناء السلامه والعافيـه والـف مبروك .

مـن الاعماق

عـلى بن أحمـد بلفقيه ؛ عبدالقادر بارحيم ؛ أحمد صالح العطاس ؛ سليم محمـد التميمى ؛ مرجان بن نصر ؛ سالم عبدالله بن حيدر ، يهنئون من أعماق قلوبهم صديقهم حسين صالح الحدادى بمناسبة ارتزاقه مولوده عبدالناصر سائلين المولى تعالى للمولود الصحه والسعاده وأن يجعله قرة عين لوالديه

ادب

الافلاس

إن لذى اضطرنى الى الكتابة فى هذا الموضوع هم بعضا من كتابنا الناشئين الذين لوثوا عقالاتهم السخيفه صفحات الجرائد وقللوا من مهمة الصحافه والرسالة التى تقوم بها.

وكم غضضنا النظر عن هذه الفئه الناشئه حين تكتب عن الأدب فظنت ان سكوتنا عنها انما هو عن رضا لما تنتجه أقلامهم الضعيفه من مواضيع ركيكه الاسلوب وقصائد رثه لا تسمن ولا تغنى من جوع. وبلغ الغرور بهم فى الادعاء بان سكوتنا عنهم خشيه من اقلامهم التى لا تعرف غير الادب السقيم والكلمات الرخيصه وطال بهم الظن وتمادوا فى غرورهم حتى اصبحوا ينشرون على صفحات جرائدنا تلك القصائد الخاليه لوزن والقافية ؟ لا صوت فيها للعقل ولا مسحة للعواطف الحارة التى تنبع من قلب الشاعر لقد طال سكوتنا على هؤلاء المقلدين الذين يزيفوا هذا النوع من الأدب الغث الذى لا تقوم عليه نهضة امه ولا يسمح للافكار الحرة ان ترى فيه صورة الحياة القويه وغير عسير على ابسط مفكر فى البلاد العربيه ان يضحك ساخرا لما عمد اليه ذلك النفر القليل فى بلدنا العزيز من الزج بانفسهم فى صف الكتاب والمفكرين فى الوقت الذى لم يحسنوا فيه القراءة العاليه بعد قفزة غير محمودة الاثر ولا مقبولة المظهر ولكنها تغرى الباحث بالاشمئزاز من غثاثه بلغت حدها الاقصى ؛ ولوائح تنبىء عن التلاشى السريع ودعوى واسعه المساحه ستعلن عن نفسها عندما يبدأ هوى هذه الادمغه الجرفاء الى بؤرة الافلاس العقلى وثرثرة لا تجد فيها غير شباب جاهل لم يبلغ من الدراسه مبلغ الثقافه والتمييز يندفع مع هؤلاء من غير روية ولا إناة انخدع بما قرأه من مقالات مهلهله مسمومه تنشر باسم الادب الذى يتعشقه الشباب فما تكاد أعينهم ترى ذلك المقال الذى يحمل عنوانا جذابا حتى يخلبهم ذلك البريق الزائف فيندفعون الى قراءته اندفاع الظامىء خلف السراب فاذا هم أمام قيعة تعرى فيها ذئاب الخواء والنضوب لا رحمة فيها من أدب ناضر ولا جمال ولا رواء من علم صحيح الا ترديد أقوال باليه وأفكار ساذجه يعتقدون بذلك أنهم قد بلغوا مكانة الأديب الفنان والعبقرى العظيم.

وليس الاديب الفنان كما يحسب هؤلاء الرعن رجلا يحمل قلما ويجرى كل همه أن يكتب مقالا أو ينظم قصيده ؛ لا نزوه تجمع به الا وركب رأسه يبرزها الى الناس ولا فكره يتخيلها الاضرب لنفسه بسهم فى ذكرها ولو شائهة كسيحة جوفاء لا يرضاها الفن ولا يتحملها العلم ثم هو بعد هذا أديب فنان وليس الا خيالا

وأنما الأديب انسان مثقف حظه من العلم والفكر والثقافه والتربيه أكبر من حظه من تسويد الصفحات ورصف الكلم وعرض الجمل الهوجاء وأزجاء الكلام رغبة فى تقليد الممتازين ومجاراة العباقره ثم ليس وراء ذلك الصراخ والهرف الاقطع الوقت بما لا يغنى ولا يسد فراغا فى النفس ولا يعود على الأمه والفكر الا بالتأخر والهبوط.

وأخيرا أطلب من هذه الفئة الناشئه أن تفهم قيمة الصحافه الحقيقية وأن تضعها فى المكان اللائق بكرامتها من الاحترام والتقدير وأن يبتعدوا عما يسىء لسمعة الصحافه فى بلدنا من أدب كاسد ومقالات سخيفه وقصائد رخيصه.

على سالم باعطب

LAND-ROVER

offers a range of body styles

from station wagon

to fire [redacted]

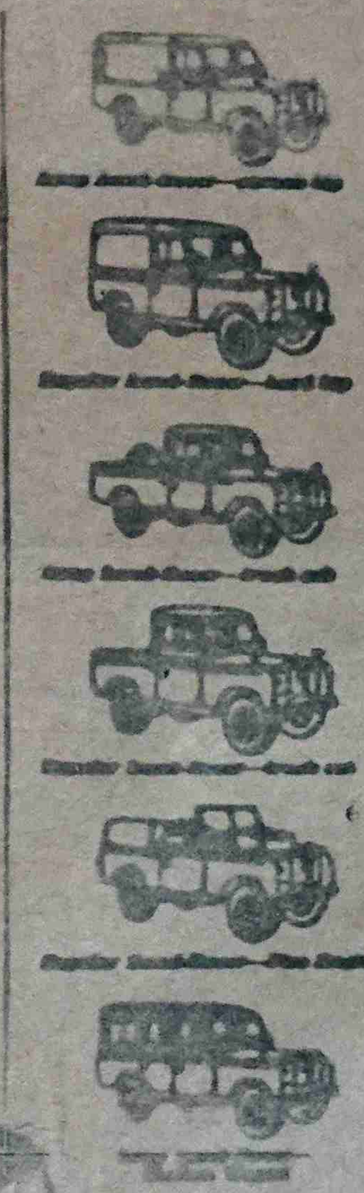

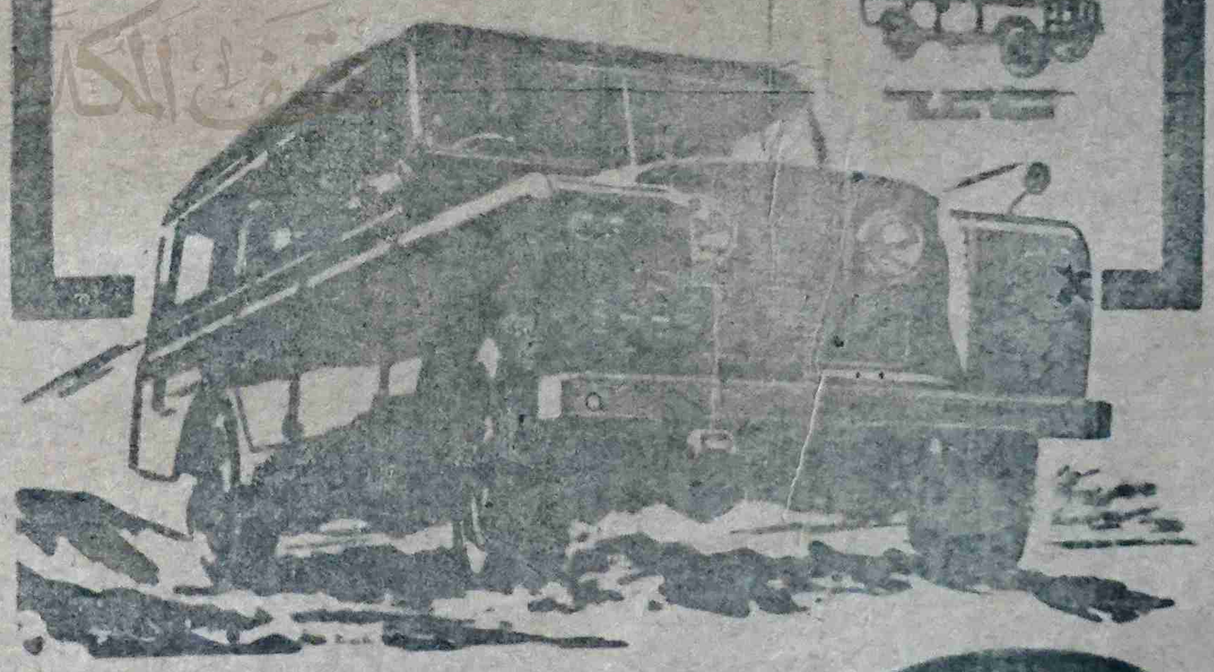

There's no substitute for the Land-Rover drive PETROL or DIESEL

LAND-ROVER

DEALER'S NAME AND ADDRESS

يمكنك الاعتماد على سيارات لاندروفر ثق بانها ستعطيك الراحة والخدمة الممتازه

هذه السيارات ذات المميزات المتعدده جعلتها صالحة للاستخدام فى جميع الاراضى

فى الصحارى وفى الطرق الصخرية وفى كل مكان ولاى غرض

توكيل الوحيد : سعيد احمد باحاج

المكلا - حضرموت صندوق البريد رقم (٣٨)

نتحدى الجهل فنعلمك أينما كنت

أحد أو بعض المناهج وأنت بمنزلك

اللغات : أنجليزى ، فرنسى ، الالمانيه ، الايطالية ؛ المحاسبة وامساك الدفاتر ؛ أعمال البنوك السكرتارية ادارة الاعمال ؛ القانون الدولى العام ؛ الأدب العربى ؛ الصحافه ، علم النفس ؛ الطب الشرعى ؛ فن التمريض والاسعاف ؛ الطب البيطرى ، فن التفصيل ؛ التدبير المنزلى وإدارة المنزل السينما ، فن التجارة والبيع ، هندسة اللاسلكى ، هندسة الراديو ، التلفزيون ، هندسة السيارات ، الكيمياء النسيج ، الهندسة المعمارية ، الزراعة ، هندسة السكة الحديد الاختزال العربى ، إدارة وتنظيم المشروعات .

أطلب النشرة الايضاحيه تصلك مجانا من :

جامعه الدراسات العربية الافريقيه

ص . ب ٥٢ - القاهره ج . ع . م - تصلك فوراً

الصفحه الرياضيـــــه

بقيـــه

التفاصيل الكامله لرحله فريق اتحاد المكلا الى حضرموت الداخل

كتب « مندوب الصفحه » الذى رافق فريق الاتحاد الى الداخل يقول:

فى مساء السبت ٢٢-٧-٦٧ م وصلت السيارتان اللتان تقلان فريق نادى الاتحاد الرياضى بالمكلا الى قرية مريمه (أقرب قرية الى سيئون) وقد احتشدت جماهير المستقبلين من ممثلى الانديه الرياضيه بالداخل بسياراتهم ودراجاتهم الناريه (التى يزيد عددها على مائة دراجه) فى انتظار الفريق الزائر وتحرك الموكب تتقدمه الدراجات الناريه الى أن وصل سيئون مع اذان المغرب وبعد أن مر الموكب الزاخر بالشوارع الرئيسيه وصل الى مقر نادى الاحقـاف الذى أصطف مشجعوه مشاركه منهم فى الاستقبال وبعد تناول المرطبات وتبادل الكلمات غادر فـريق الاتحاد الى المقر الذى أعده نادى الاحقاف لنزولهم وهو مقـر المدرسه الوسطى بسيئون فى « بن داعر » ثم تناول الفريق الضيف طعام العشاء عـلى مائـدة نادى الاحقاف كما أعد برنامج ترفيهى بعد العشاء وكان أجمل مافيه « ركن التعارف » .

وفى صباح الاحد ٢٣-٧-٦٧م زار فريق الاتحاد بمعية مرافقيهم أندية تريم : الاهلى .. والشباب ؛ وذلك وفـق برنامج أعـده نادى الاحقاف المضيف للفريق الضيف وفى المساء زار فـريق الاتحـاد اللجنه الرياضيه فى مقرها بسيئون والتى كان لها فضل كبير فى حسن الاعداد وتذليل كثير من المصاعب كما زار الفريـق أيضا اتحـاد الطلاب الحضارم بسيئون .

وفى اليوم الثانى الاثنين ٢٤ - ٧-٦٧ زار الفريق المدرسه الثانويه والورشه بين حفاوة وتكريم العاملين بهما وفى عصر هذا اليوم بـدأت أولى مبارياته مع فريق الاهـلى بتريم وقد بـدأ اللعب باعصاب متوتره وكان فريق الاهلى رغـم صموده عنيفا فى اللعب مطيرا كراته غير متفاهم ولم يستطع فـريق الاتحاد أن يقدم أى عرض للجمهور لعدم معرفه طبيعة الملعب حيث توجد به بعض المنخفضات نتيجة أرضيتـه الرمليه ؛ وعنف الفريق المنازل بالاضافه الى الارتباك الذى ساده لاول مباراة ورغم كل ذلك فقد تمكن من تسجيل هدفين مقابل صفـر فى الشوط الاول وحتى أنتهت المباراة ؛ وقد عـم المتفرجون نوع من السخط لعدم استمتاعهم بالمباراه .

وفى صباح يـوم الثلاثا ٢٥-٧-٦٧ م زار الفريق الضيف ادارتى المعارف والصحه وقضى ماتبقى من الوقت فى جـولة فى أسواق سيئون وكان موعده عصرا مع فريق اتحاد شبام فى مباراتـه الثانيه وما ان آذنت الساعه الرابعه والدقيقه الخامسه والثلاثـون الا ونزل الفريقان فى طابور واحد .

ثم بدأ اللعب وكان فريـق الاتحاد منذ اللحظة الاولى مسيطرا متكاملا منسجما ولعل الدافع الى ذلك هو ما التقطته آذان مسؤليه من عبارات السخط والتسخيف فى الليله الماضية ؛ وبذل فريق اتحاد شبـام مجهودات جباره لاختراق صـف دفاع الاتحاد الاان الدفاع كان يقظا ورغم يقظة حارس مـرمى اتحـاد شبام وبراعته فقد استطاع فريق اتحاد المكلا ان يسجل اربع اصابات وكان فى مقدوره ان يسجل اكـثر بعد تخاذل فريق شبـام وضعف بعض مراكزه الاان الفريق الضيف فضل ان يقدم فيما تبقى من الوقت عرضا فنيا استمتع به الجمـهور وصفق له طويلا حتى انتهت المباراه وقد كان فى برنامجه زيـارة شبام والقطن .. وفى صباح يـوم الاربعاء ٢٦-٧-٦٧م توجه الفريق ومرافقوه الى شبام حيث قابل رئيس البعثـة السيد عبد الله عوض بايمين نائب الدولة بشبام السيد عمر باصالح الذى ابدى استعداده وتعاونه لخدمـة النادى الزائر . ثم توجه الفريق الى القطن واستقبل استقبالا حارا وزار نادى الشباب بالقطن ومكتب شركة الكهرباء ثم عاد الى شبام ليتناول طعام الغذاء على مائة نادى اتحـاد شبام ؛ وفى العصر تحرك الركب الى الحوطه ليجد شباب الحوطه فى انتظاره واستقباله وبعد زيارة نادى الحوطه اتم يومه بالعوده الى سيئون .

وقد ازدحمت سيئون فى يـوم الخميس ٢٧-٧-٦٧م نتيجه توافـد الناس اليها « للحول » لمشاهدة اكبر مباريات الفريق الضيف مع الفريق المضيف الاحقاف . وزر فريـق الاتحاد فى صبيحة هذا اليوم السلطان حسين بن على الكثيرى . وما ان آذنت الساعة الرابعه والنصف الا وقـد اكتظ الملعب بمئات المتفرجين ونزل الى الملعب فريق الاتحـاد ثم تبعه فريق الاحقاف بين الهتـافات والتصفيق وقد بدا اللعب بهجمات متلاحقه على مرمى الاحقاف اضاع فيها فريق الاتحاد ثلاث اصـابات محققه وافاق فريق الاحقاف لينظم نفسه وينسق لعبه ويضغط على مرمى الاتحاد بفضل توزيعات طويله كان يرسلها احمد العطاس « شريف » لاعب شعب الديس والعامـل باللاسلكى فى ادارة المستشارية بسيئون وعضو نادى الاحقاف فى نفس الوقت . كذلك تمريرات بديعه من اللاعب غازى عوض الجعيدى ، وهدد مرمى الاتحاد اكثر من مرة لخفة مهاجمى الاحقاف وضعف دفاع الاتحـاد وقبل نهاية الشوط الاول بحوالى عشر دقائق ارسلت كرة مرتفعه من لاعب الاحقاف « ابو انور » تصدى لها ظهير الاتحاد (بو سعيد) ولكنها ارتطمت بالارض ونطت ملفوفه لولوعها فى مخفض ثـم قفزت الى داخل المرمى معلنة الاصابة الاولى لنادى الاحقاف . وهاج الميـدان وماج وارتفعت الاصوات بالهتافات والايدى بالتصفيق . واستؤنـف اللعب . وادرك لاعبـو الاتحاد الهزيمه ان لم يبذلوا مجهودا شاقا ؛ ولـكن الشوط أنتهـى باصابـة لصالح الاحقاف .

واستؤنف اللعب بعـد أن أجرى كلا الفريقين تعديلات بسيطه بين اللاعبين ومراكزهم وبـدأ اللعب أكثر حماسا وشدة ومـر الوقت بين هجمات يبـددها الدفاع وتمريرات حلوة من كلا الفريقين وكان أروع مافى المباراه حارس مرمى الاتحـاد « شيخان » الذى سلب العقول بقفزاته الرائعـه ولقطاتـه الاروع ومضى الوقت حتى لم يبق منه غـير خمس دقائق حينما استسلم لاعب الاتحاد « بن طرش » كرة من زميله « بايمين » وارسلها قوية الى مرمى الأحقاف ، معلنة اصابة التعـادل . وشـدد هجوم الاتحـاد حصاره لاغتنام فرصة ارتباك لاعبى الاحقـاف الا أن الحكم أطلق صفارته معلنا نهايـة المبـاراه ؛ وزحف معظم المشاهدون الى الميدان مهللين ؛ مكبرين ، مهنئين ؛ تعلوا أساريرهم الغبطه والسرور من روعة المباراه

وفى اليـوم التالى الجمعـه ٢٨-٧-٦٧ م قضى الفريق الضيف يومه متجولا بين أسواق ودكاكين سيئون وقد غادرها بعد ظهر يوم السبت ٢٩ - ٧ - ٦٧ م الى تريم حيث تناول طعام الغذاء على مائدة نادى شباب تريم وفى المساء احيا الفنانين عيـدروس وصالح عبد القادر آل الكاف سهرة خاصة بمناسبة وصول فـريق الاتحـاد وفى عصر يوم الأحد توجه الفريق من تريم الى المكلا مارا بالشحر حيث وصل الى المكلا بعد عصر يوم الاثنين فى موكب يليق بالمناسبه وهكذا عاد الفريق الى العاصمه بعد أن كسب نتائج وسمعة طيبه .؟

(فضـلا اقلب الصفحه)

اعلان تحذيرى

يعلن للجميع بأن شيميلبينينك سيجارينفا بريكن فى - اتش جيرتس اند فان شبين أن . فى . شركه مؤسسة وقائمة بموجب قوانين هولندا ، وعنوانها نود ٢٨ اوجينينجن هولندا ، هى المالكه الوحيده والمطلقه للعلامة التجاريه شيميلبينينك مع رسم فى بطاقة المبين أعلاه نموذج منها ، وتوضع على التبغ سواء كان مصنعا أو غير مصنع ، ويعلن للجميع أيضا بأن الاجراءات القانونيه ستتخذ ضد كل من يعتدى على حقوق شيميلبينينك سيجارينفا بريكن فى - اتش جيرتس أند فان شبين أن . فى . فى العلامـه التجاريه المذكوره .

ولقد تم نشر هذا الاعلان بقصد حماية حقوق شيميلبينينك سيجارينفا بريكن فى - أتش جيرتس اند فان شبين أن فى فى الجنوب العربى

سمير شما

ص . ب ٤٦٢ - الرياض

ص . ب ٤٦٨ - جـده

ALRAIALAAM (HADRAMOUT) ISSUE NO. 177
DATE. 7 AUGUST 1967

الصفحه الرياضيه

في المباراة الوديه ومباراه الدوري هذا الاسبوع

الجنوب يهزم الاحرار والكوكب يهزم الوحده واحد.

كلمة المحرر

من أبرز الظواهر في حياتنا كر. القدم فهي تثير أهتمام الناس جميعا .. لها عشاق متحمسون الى حد اهدار كل القيم التربويه التي تغرسها لعبة كرة القدم في الناس في سبيل كسب نقطة في الدوري أو الفوز بكاس وهم يستبدلون بكل القيم التربويه والاخلاقيه التعصب ولايعرفون أن التعصب يعني الحقد والحقد يعني التوتر . والتوتر يعني تبديد الطاقات بدلا من تجديدها. والمفروض أن نستبدل بهذا التعصب الولاء فالولاء مطلوب للاهل والنادي والبلد والقضيـة الوطنيه، ليعيش كل واحد فينا حياة مجتمعة فيتأثر بها ويؤثر فيها يأخذ منها ويعطي ويتفاعل بها ومعها ويعطي طاقة نشاطه الخلاق والمبدع من أجل تقدمها ورقيها.

وأعتقد أنه يجب أن يكون جهاز توعيه يتولى أعداد دراسة عن هذه القضيه الخطيره لبحث أسبابها ودوافعها وهذه الدراسه هامه جدا فقد لايعلم الكثيرون أنه بالرياضه يستطيع المرؤ أن يقلل نسبة الجريمه في المجتمع.

أن الأمل معقود في النهايـة على الجمعية الرياضيه لملء « الفراغ » المعنوي الذي يحيط بالناس . . وقد نزلت الجمعيه فعلا في الموسم الرياضي الماضي وكذلك في المباراه الوديه التي أقيمت بالشحر في زيارة (سالم بن عمر) بـين الفريقين المشهورين شباب الجنوب وكوكب الشحر حيث قامت الجمعيه والشرطه « بترشيد » الجمهور الى الطريقـه المثلى لتشجيع الكره وهذه مبادره طيبه من الجمعيه نرجو أن تستمر بصوره جديه لمنع اثارة الجمهور وشحنه بحساسيه زائده لالزوم لها

« عزيز »

في نطاق الدوري العام جرت يوم الجمعه الماضي مباراة اخرى بين فريقي الاحرار والجنوب بالشرج المكلا. بدأت المباراه في الرابعه والنصف. بقيادة الحكم علي عبدالله باجابر واستمر اللعب سجالا طوال الشوط الاول بدون اهداف: وقد حاول فريق الجنوب تسجيل الهدف الاول في مرمى الاحرار ولكنه لم يفلح .. وبذل هجوم الاحـرار محاولات للتهديف ولكنها كانت محاولات طائشه اضاعت عليه معظم الفرص التي واتته ..

وفي الشوط الثاني تمكن فريق الجنوب من تسجيل هدف في مرمى الاحرار ؛ وقد زاد ذلك من حماس الجنوب وجعلهم يشنون هجمات متلاحقه على مرمى الاحرار ولكن الدفاع كان يتصدى لهم ويرد الكره الى دائرة النصف .. وعقب ذلك شن هجوم الاحرار عدة هجمات على مرمى الجنوب ولكنها كانت غالبا ماتخطئ المرمى؛ على الرغم من ضعف حارس الجنوب .. وقد استمر اللعب على هذا المنوال حتى انتهت المباراه بفوز الجنوب على الاحرار باصابة مقابل لا شئ.

* * *

وقد تبارى يوم الثلاثاء الماضي على ملعب المكلا فريقا الوحده والكوكب بالمكلا في مباراه وديه .. انتهت بفوز الكوكب باصابة واحده فقط سجلها في الشوط الثاني اللاعب الناشئ عيدروس شيخان .. من تمريره طويله اخطى ظهير الوحده في تقديرها فاقتنصها « عيدروس » ولعبها سريعه محرزا الهدف الاول لفريقه في يسار مرمى الوحده

المباراه في سطور

* لعب الفريقان مباراة متوسطه من حيث البذل والجهود وارتفعت حرارتها في بعض دقائقها خاصه عندما سجل الكوكب الاصابه.

* في الشوط الثاني احتسب الحكم عمر عبيد باعلى ضربه اشار في البدايه انها غير مباشره ؛ وفجأة اعلن انها ضربة جزاء رفضها الكوكب بشده. ثم تشاور الحكم مع رجل الخط على باجابر الذي اكد انها ضربه غير مباشره عندها عاد الحكم الى قراره الاول .. ولكن لاعبوا الوحده رفضوا هذا القرار وتعكنوا لتردد الحكم، ثم وافقوا ؛ وانتهت الضربة بلا شئ لرعونة التصويب.

* اخرج الحكم قبل عشر دقائق من الشوط الثاني لاعب الوحده « قنبوس » ولعب الفريق بعشره لاعبـين.

* حارس الوحده علي محمد بارعيده انقذ مرماه من اصابات كثيره محققه فكان يقظا طوال المباراه .. وكذلك كان حارس مرمى كوكب المكلا (بو حامد).

* لاعب الوحده « بن شهاب » ولاعب الكوكب « بازيد » يكثران من المراوغه حتى يتمكن احد لاعبي الفريق المضاد من اقتناصه

* اللاعب صالح السافي تاح له فرص كثيره وذهبيه في كل مباراه يلعبها مع الكوكب غير أنه لايتوفق في التهديف كأن هنالك غشاوة على عينيه

* بعد المباراه تعرض الحكم باعلى للشتم من بعض لاعبي الوحده

* اعتراض قرارات الحكم في الملعب وتعكنن اللاعبين وشتمهم للحكم أسلوب تنبـذه الروح الرياضيه والاخلاق . . وواجب الجمعيه ان تضع حدا له.

شكر وتقدير

باسم هيئـة وأعضاء نادي الاتحاد الرياضي بالمكلا أقـدم شكري وأمتناني الى اللجنة الرياضيه بالداخل والانديـه الرياضيـه وشعب الداخل عامه لما لقيه فريقنا منهم من حفاوة وتكريم وحسن الضيافه وروعة الاستقبالات ؛ كما لاأنسى عظمة السلطان حسين بن علي الكثيري وحكومته المـوقره المساعدات والتعاون التامين.

السكرتير الاداري لنـادي الاتحاد الرياضي بالمكلا

أخبار رياضيه

* تعادل فريقا كوكب المكلا والشعب بالديس باصابه لكل منها في المباراه الوديه التي أقيمت يوم الاحد الماضي لصالح مدرب نادي الشعب علي عبدالله باجابر.

* قررت الجمعيه الرياضيه تأجيل مباراة الدوري المقـرره بملعب الشحر يوم الجمعه الماضي ٤-٨-٦٧ بين فريقي شباب لمكلا وشباب الغيل وستحدد الجمعيه موعد ومكان المبـاراه بعد أن تصدر قرارها حول ماحدث في مباراه الدوري في الجمعه قبل الماضيه بين فريقـي كوكب الشحر وشباب الجنوب؛ المباراه التي أنتهت بالاعتـداء على الحكم.

حول تعيين الملازم البطـــــــاطي

حصل التباس وسوء فهم لدى بعض القـراء ازاء نشرنا في العدد الماضي نبأ تعيين صديقنـا السيد صلاح سالم البطاطي برتبة ملازم ثاني في الشرطه المـدنيه بالمكلا ؛ ودفعا لذلك الالتباس ؛ نوضح أن السيد البطاطي صودق على تعيينه كاتبا برتبة ملازم ثاني في الشـرطه من قبل عظمة السلطان ؛ بعـد مشاورات مع قائد الشرطه وليس صحيحا ماتوهمه البعض من أنه عين بمرسوم سلطاني ؛ ثـم أن للسيد البطاطي خدمات طويله ـ سابقه ـ في ادارة القضـاء الشرعي بالمكلا تقدر بعشر سنوات كسب خلالها خبره ادارية طيبه ؛ وقد أستقال من تلك الاداره قبل نحو ست سنوات وليس كما فسره البعض بان الست سنوات هي مدة خدمته في الوظيفه السابقه ؛ لذا فان الوظيفه الجديده ليست غريبه على الصديق البطاطي. فتهانينا له والف مبروك

انتخابات نادي الشعب بالمكلا والشباب بالغيـل

تم مؤخرا انتخاب هيئـة اداريه جديده لنادي الشعب الرياضي بديس المكلا من الساده الآتيـه أسماءهم :

١) عبدالله سالمـين بلخشر رئيسا ٢) مبارك عوض الجوهي ؛ نائبا للرئيس ٣) صالح أحمـد بن دغار سكرتيرا اداريا ٤) أحمد علي التميمي ؛ أمينا للمال ٥) محمد حسن باحاج؛ سكرتيرا رياضيا ٦) صالح علي السعدي مديرا للاعمال ٧) عمر حسين السقاف ٨) وعمر سعيد بن طاهر باوزير ؛ مستشارين

* كما تم ايضا انتخابات هيئة ادارية لنادي الشباب الرياضي بغيل باوزير من السادة الاتيه اسماؤهم:

١ (احمد سالمين بن همام ؛ رئيسا ٢ (عوض عبد الرحيم مشمع، نائبا للرئيس ٣ (محمد الشيخ البكري ؛ سكرتيرا اداريا ٤ (جمعان احمد بامطرف ؛ امينا للمال ٥ (علي سالم الرباكي نائبا لامين المال ٦ (علي سليمان باشطح ؛ سكرتيرا رياضيا ٧ (عبد الرحيم عبدالله مشمع نائبا للسكرتير الرياضي ٨ (محمد علوي اليزيدي ؛ مديرا للاعمال ٩ (محمد طه الدقيل ؛ مدربا للفريق ١٠ (صالح محمد بلحمر ؛ مندوبا للنادي لدى الجمعيه الرياضيه.

تكريم مدير البنك الجديد

أقام السيد أحمـد عبدالله بن هرهره مأدبة عشاء مساء الجمعـه الماضي أعقبها حفلة شاي ؛ وذلك على شرف المدير الجديد للبنك الشرقي المحدود بالمكلا السيد أحمد عبدالله عزعزي وقد حضر ذلك عـدد موظـفي البنـك الشرقي وبعض الاصدقاء وقضى الجميع سهرة قصيره تبـودلت فيهـا النكات والاحاديث الوديه وغادر الجميع منزل « الرئيس » بن هرهره وهم يلهجون بالثناء والشكر عليه لتلك الحفاوة والتكريم.

من الاعماق

* سعيد سالم خبه واحمد عوض باسباع يهنئون من اعماق قلوبهم صديقهم حسين محمد بامطـرف بمناسبة وفود مولوده الجديد جلال سائلين المولى تعالى للمولود الصحه والسعاده وان يجعله قرة عين صالح احمد بن دغار ؛ محمد علي راشـد ؛ علي سالم جابر احمد محفوظ جابر ، علي محمد خان . حيدر عبـد الكريم يهنئون صديقهم السيد : عمر سالم جابر بمناسبة ارتزاقه مولودته (البكر) التي اسماها « آمال » سائلين المولى تعالى ان يجعلها قرة عين لوالديها . والف مبروك