★ (الرأى العام) تطالب باطلاق سراح مشائخ الصبيحه فوراً

★ الرابطه تهنىء الجمهوريه العربيه اليمنيه بالعيد الثانى

Regd. at G. P. O. ADEN No. 61

الرأي العام

لسان حال حزب رابطة الجنوب العربي

ARRAI AL-AAM

SOUTH ARABIANS' LEAGUE'S WEEKLY

العدد ٥٩ السنة الثانية الثمن ٥٠ سنتاً الجمعه ١٩ جمادأول ١٣٨٤ موافق ٢٥ سبتمبر ١٩٦٤

Vol. 2 No. 59 FRIDAY 25 SEPTEMBER 1964

هذه الانتخابات

بقلم

الاستاذ شيخان الحبشى

مرة أخرى ، ومن أجل أن يعلم الجميع ، نكشف عن الاسباب التى من أجلها رفضنا الدخول فى انتخابات مجلس عدن التشريعى : أنها أولا تأكيد للانفصاليات التى أخضع لها الجنوب العربى ، تكريس لبعثرته وتمزيق لوحدته ، وثانيا لان القانون الذى وضع لها يضيف مصادره أخرى من المصادرات الظالمه لحقوق شعب الجنوب العربى فى قطعة من ارضه ، نقول مصادرة ليس مجرد حرمان ، أنها مصادرة لحقوق قد اكتسبت ، أكتسبها عشرات الالوف من مواطنى عدن نفسها بل وزا ولوا هذا الحق فى انتخابات سابقه عندما كانت « مدينة » عدن تحكم مباشرة من قبل السلطات البريطانية دون وسيط ولا حجاب ، وثالثا لان هذه الانتخابات تجرى تحت سيف مسلط على الاعناق والرقاب وهو قانون الطوارىء الذى بموجبه يتعذر تماما مزاولة بقايا الحريات الضرورية للدعوة : حرية القول والتصرف والتحرك والاجتماع ، ورابعا لانها أنتخابات فى ظل أوضاع وأحوال قد شجبتها أمم الدنيا بامرها وادانتها المرة بعد المرة .

ان العناصر الوطنية ، ويجب أن يكون معلوما أنها الجمهرة الساحقة فى عدن قد أبت أن تمد يدها الى طيق تعافة النفس العربية . وقديما قال الشاعر العربى :

اذا سقط الذباب على طعام
رفعت يدى ونفسى تشتهيه

لين أتجاه الامور فى الجنوب يسير نحو اقامة عدد عديد زاخر من المجالس التشريعيه بقدر عدد ولاياته وسلطناته وأماراته . وكل من هذه المجالس التشريعية تتمشدق بأنه قوة مصيريه . وهذا يعنى تمزيق وحدة الجنوب العربى لمزيد من اسباب التمزق والانقسام حيث ستتوفر فيه قوى مصيريه تخلق مصائر مستديمة تأكيدا للعاهات القائمة اليوم وهذا طبعا يتعارض تعارضا مباشرا مع قرارات الامم المتحده التى تصر على اعتبار الجنوب العربى وحدة متماسكة لا تقبل التجزية ولا التقسيم . وأنه ضمانا لذلك يجب اقامة أنتخابات عامه لكل الجنوب تحت اشراف دولى محايد ، وانتخابات مباشرة يتمتع بحق التصويت فيها كل مواطن جنوبى وتقوم استنادا الى نتيجتها حكومة مؤقته تتولى تحديد موعد الاستقلال وترتيبات انتقال السلطه .

هذا هو الوضع الطبيعى : أيجاد المجلس الواحد لكل الجنوب العربى اولا ضمانا لوحدته وأمانا من تمزقه

البقية فى ص ١٢

وصول الشعوى

وصل الشيخ جميل ام شوى قادما من القاهره بعد ان أقام فيها عدة أسابيع للاستجمام والمعالجه .

ويذكر المواطنون ان هذا الشيخ الحر كان أول من جهر بالمطالب الوطنية فى مجلس الاتحاد مطالبا بتنفيذها وبعودة الزعماء الرابطيين لذين ابعدوا بسببها .

(واسرة تحرير الرأى العام) ترحب بمقدمه وترجو الكثير من مواقفه المشرفه . .

أهلا وسهلا

وصل الى عدن صباح الاثنين الماضى الاستاذ احمد عبده حمزه نادا من القاهره قلب العروبة النابض .

وكان الاستاذ أحمد حمزه ضمن الوفد الرابطى الذى قابل الملوك والرؤساء العرب لشرح قضية الجنوب العربى أثناء انعقاد مؤتمر القمه العربى الثانى .

واهلا وسهلا وبالرحب والسعه

* * *

وفد جنوبى يطوف البلاد العربية .

يقوم حاليا وفد جنوبى مشترك يضم المناضل على عبد الكريم سلطان لحج الشرعى والسلطان محمد بن عيدروس سلطان يافع العليا والسلطان احمد عبدالله الفضلى والسيد عبدالله الاصنج رئيس حزب الشعب الاشتراكى بالطواف بالبلاد العربية لشرح قضية الجنوب العربى واجراء محادثات مع المسئولين فيها . وذلك على أثر القرارات التى اتخذها المؤتمر الثانى لملوك ورؤساء الدول العربية الذى انعقد مؤخراً فى الاسكندرية بشأن الجنوب العربى ودعم كفاحه من اجل تحرره ووحدة أراضيه وانتقال السيادة الى الشعب العربى فيه والجدير بالذكر ان اجتماعا سيعقد فى ٢٨ / ٣ / ١٩٦٤ فى مبنى الجامعه العربية بالقاهره يضم ممثلو التجمع الوطنى .

الرابطة تهنىء اليمن بالعيد الثانى

ابرقت الأمانة العامه لحزب رابطة الجنوب العربى فى ٢٤ / ٩ / ٦٤ م . الى المشير السلال رئيس . ج . ع . ى . بالبرقية التالية بمناسبة العيد الثانى للثوره .

سيادة المشير عبدالله السلال رئيس الجمهوريه العربية اليمنية صنعاء

تغتنم الرابطة بأسم شعب الجنوب العربى فرصة حلول الذكرى الثانية لثورة الشعب اليمنى الشقيق لتعرب لسيادتكم عن أزكى التهانى وأخلص التبريكات ولتؤكد عن أصدق تمنياتها لكم بالنجاح والسداد والتوفيق لتتمكن حكومة الثورة من أحراز المزيد من التقدم فى كافة ميادين الانشاء والبناء والتعمير ولتسهم فى ارساء قواعد العمل العربى فى هذه الانحاء المتخلفة من الوطن العربى الكبير .

أن شعب الجنوب العربى الذى عانى ولا يزال يعانى الاستعمار والتجزئه والظلم السياسى والاجتماعى ليتطلع الى مجهوداتكم البناءة فى الوقوف مع حركته التحررية من اجل القضاء على الاستعمار والتجزئه . .

وتناشدكم دعمها وأسنادها والاسهام ايجابيا فى نيل أهدافها ومطالبها .

الامانة العامة
لحزب رابطة
الجنوب العربى

سلطات لحج تمنع المواطنين من الاستماع (للاذاعات العربية)

لحج لمراسلنا

هدد فضل شيخ نائب طور الباحة . هدد المواطنين بالسجن اذا استمروا فى الاستماع للاذاعات والصحف العربية وخاصة صحيفة (الرأى العام) .

هذا . وكان فضل شيخ نائب طور الباحة - بالسلطنه اللحجيه - قد استدعى اعداداً من المواطنين وحقق معهم بنفسه عما اذا كانوا يستمعون الى الاذاعات ومطالعتهم للصحف العربيه . حيث هددهم بالسجن اذا ما استمروا فى ذلك .

البقية صفحة ١٢

استقالة مجلس السلطنة القعيطية

صرح السيد أحمد العطاس وزير الدولة القعيطيه لمندوب الرأى العام صرح بقوله ان حكومتى حضرموت سوف تستقبل المدرسين العرب حالما تزول القيود التى فرضها الاستعمار البريطانى على المنطقه .

وكان يجيب على سؤال عن موقف حكومتى حضرموت بعد أن رفضت حكومة بريطانيا السماح

البقية فى ص ١٢

* حالة طوارىء واعتقالات . وحرب فى الجنوب العربى

* على بريطانيا أن تنفذ قرارات الامم المتحدة قبل ان تواجه سويس اخرى

قبسات من الثورة

بقلم

عائش محمد عبد الله

الوضع فى الجنوب العربى يسير من سىء الى اسواء . حالة طوارىء لازالت مفروضة رغم مرور تسعة اشهر على حادث انفجار قنبله المطار التى بسببها فرضت حالة الطوارىء فى انحاء (اتحاد الجنوب العربى) ومن يومها والشعب يعيش حالة فزع وخوف وتحفز دائم ينظر الى المستقبل فى وجل ويتعجل نهاية هذه الحالة التى تكبل حريته فى التعبير عن رأيه بالطرق السليمة . وكيلا أكون متجنيا أو متشائما فانى سأرجع بالقارىء العزيز تسعة أشهر فقط الى الوراء أستعرض معه حوادث مرت بالجنوب الذى يتطلع الى غد أفضل فعقب اعلان حالة الطوارىء اعتقل عدد كبير من خيرة شباب الجنوب وفتشت المنازل ونفى عدد كبير من أبناء القطر اليمنى الشقيق . هذا فى عدن عدا حوادث الاعتقالات فى باقى أنحاء الجنوب العربى ففى لحج وبلاد العوذلى والفضلى زجت السلطات هناك بالعشرات فى السجون المظلمة بدون محاكمة ولاذنب أو جنحة أرتكبها هؤلاء سوى انهم عارضوا أوضاع فاسدة أو طالبوا بحقوق مشروعه لهم وتطورت الاحداث وسجلت حوادث انفجار القنابل والمتفجرات فى عدن نفسها بنسبة نبلة فى كل اسبوعين .

اما بقية الامارات فقد تفجر بركان الثورة فعلى أرض ردفان وعلى جبالها رميت القنابل زنة الف رطل والصواريخ المحرقه وكل انواع الاسلحه الرهيبة التى راح ضحيتها الاطفال والشيوخ والنساء كما خسر الفريق الآخر جنود وضباط وعتاد . كل ذلك كان يمكن ان يوفر لو ان السلطات نظرت الى الأمر نظرة مسئولة وأتاحت للشعب أن يقول رأيه ونظرت الى مطالب رجال ردفان على أساس انها مطالب شعبية . وان الشعب هناك و كل الجنوب يتطلع الى غد أفضل . وان شعبنا ليس همجيا ولا فوضويا وانما هى ارادة الحياة وحتمية التاريخ وانتشار الوعى وتطلع الى الحرية والعدالة الاجتماعية . وكان بامكان السلطات أن تعالج الامر فى ردفان بتفهم اكثر فالشعب فى الجنوب ينظر الى واقعه المزرى . لا مدارس ولا مستشفيات ولا طرق صالحة . ولا أى نوع من التطور الحقيقى الذى يؤدى الى حياة فضلى ، ولكن السلطات عالجت الموقف بطرق أدت الى اشتعال نيران السخط فتفجرت براكين اخرى فى الضالع ودثينه وهناك فى الناحيه الاخرى من أرض الجنوب العربى . فى حضرموت سارت المظاهرات الشعبية معلنة استنكارها لتدخل السلطات البريطانيـــة ورفضها السماح للمدرسين العرب من القطر المصرى الشقيق من القدوم الى حضرموت وقوبلت تلك المظاهرات السلمية بالعنف وانهالت العصى وبعدها الرصاص على روؤس المتظاهرين واعتقلت السلطات عدداً من المواطنين كل ذلك يبعث على مزيد من السخط ويؤدى الى نتائج عكسية .

هذه بعض الحوادث التى تجتاح الجنوب العربى . حالة تحفز لتغيير وضع غير مقبول وان تهتم الجماهير بالاسلوب الذى يوصلها الى غاياتها لان التصميم والعزم رائدها اليوم فعلى المسئولين ان يتبصروا أمر البلاد قبل أن يفلت زمام الامور . وعلى بريطانيا أن تدرك جيداً ان الشعب مصمم على نيل حريته وتوحيد بلاده فلتسارع بتنفيذ قرارات هيئة الامم المتحدة وهذا هو الحل الوحيد لقضية الجنوب قبل أن تجد نفسها فى موقف لا يحسد عليه .

وقد كانت بريطانيا متعلقة فى منح دول افريقيه واسيوية استقلالها فلماذا تركب رأسها فى الجنوب العربى . وقبل أن أنهى مقالى هذا ، احب أن أشير الى حادث الاصطدام المسلح فى الحدود بين سلطنتى الواحدى والقعيطى . هذا الحادث الخطير الذى يحمل فى طياته أمور كثيرة لامجال لتفسيرها هنا ولكنى اوردته للتدليل على تدهور الاوضاع واتساع الهوة .

عائش محمد عبد الله

هذا المقال لم اكتبه للتشهير ولكن للتبصير . وقد حرصت على سرد حوادث وقعت بدون تجنى على أحد كما قمت بمحاولة تنبىء بمستقبل الجنوب العربى . بنيته على واقع الحال فى الجنوب اليوم حتى نتبصر طريقنا جميعا على تجنب الاساوية وانتهاج السبيل السليم الذى يفرضه علينا الضمير الوطنى .

(عائش)

* سيؤن تشهد أحـــــداثا جديـــــدة

* القانون الجنائى لا يؤاخـــذ الاستاذ باعباد

* الشعب يطالب بمحاكمة مرتكبى الجريمه لا مستنكريها

تشهد سيئون فى أيامها الحاضرة احداثا جديده ، ولم يسبق لمسرح الأحداث فى هذا البلد ، ان استأثر باتباه جميع قطاعات الشعب كما هو اليوم ، واضطردت الفصول تباعا فن المظاهرات الصاخبه ، الى البيان الذى اصدره الشيخ باعباد ، الى اعتقال باعباد ، الى التحقيق معه ، ثم الى تقديمه للمحاكمه ، والجماهير تتابع هذه الفصول كما يتابع التلاميذ دروسهم على السبوره ، فاصحاب المكاتب فى الدائر ، وارباب الحوانيت فى الاسواق ، واصحاب المزارع فى الارياف ، والطلاب فى مدارسهم ، والعمال فى اعمالهم ليس لهم حديث غير حديث باعباد ومحاكمته والقانون ونصوصه .

وتوفر كثير من الناس على مراجعة القانون الجنائى الشرعى للسلطنة الكثيرية ، ليتطلعوا منه مقدما على موقف باعباد من هذا القانون الذى يحاكم بمقتضاه .

التهم الموجهة الى باعباد تتلخص فى انه دعى الى اقامة مظاهرة . فى حين ان مجلس الدوله قد حظر القيام باى مظاهرة منذ يومين فقط .

ويتهم باعباد ايضا بانه اصدر بيانا شجب فيه ذلك الحظر الذى اعلنه مجلس الدولة . وادعى بانه كبت للحريات لا مبرر له .

ويقول بعض المانين ، ان المادة (٥١) من القانون الجنائى لا تؤاخذ باعبا بدعوته الى المظاهره لان هذه المادة تقول متى امر السلطان بامر ؛ وكان مما يوجب الشرع امتثاله ظاهرا كالتسعيره وغيره عزر المخالف بما يراه الحاكم ، ويقول المعلق ان منع التظاهر لايوجب الشرع امتثاله ، وانما هو تظاهر على العدو المسيطر على البلاد . الذى يوجب المشروع التظاهر عليه .

وفى الماده رقم (٣٩) من هذا القانون ماده تقول ؛ من اذى الناس بالشتم والسب وذلك الاعراض او تهجم على الولاة اوعلى دوائر الحكومه

بما يشوه سمعتها او سمعة الدولة بدون دليل اوبرهان بلسانه او بقلمه بامضائه الصريح او بامضاء مستعار ، او بدون امضاء فى الصحف ؛ او فى اعلانات مجرده يعاقب . والمعلق القانونى يبعد عندما يعلق على هذه الماده اذ يرى ان البيان الذى اصدره باعباد لا يخلوا من الدليل والبرهان الذين يجعلانه فى براءة مما كتبه . ويزداد هذا المعلق ايغالا فى مناصرة باعباد فيقول ان القانون الجنائى لا يواخذ باعباد بشىء فى حين انه يضع فى يده السلاح ليدين بـه الحكام انفسهم .

ذلك ان المادة (٤٨) من القانون الجنائى تقول من شهر سلاحا قاتلا على غيره على وجه القتال ، ولم يعمل به شيئا . او شهره واراد ان يبطش به ولكن حيل بينه وبين مراده ؛ او شهر سلاحا على احد على وجه المزاح ؛ او رفع عصاه على احد على وجه المضاربه او التهديد عوقب كل على قدر جريمته بنظر الحاكم . وهذه الجريمه ارتكبت فى حق الطلاب ، بل شهر عليهم السلاح ، واطلقت عليهم النيران ، وسالت منهم الدماء . ويقول المعلق انه فى امكان باعباد ان يورد هذه الماده ثم يضحك بملء فمه ، ويقول للحكام لقد التبس عليكم الامر ايها الساده فبدلا من ان تحاكموا اصحاب الجريمه ، اخذتم تحاكمون مستنكر الجريمه .

شعبه الاعلام والتوجيه
للمؤتمر الشعبى بحضرموت
١٩٦٤/٩/١٥ م

تصدر قريبا جدا
صحيفة
الشعب اليومية
المسائية
فترقبوها

* سنستقبل المدرسين العرب حالما تزول القيود الاستعماريه

* استقالة أعضاء مجلس الدوله القعيطيه

* السلطان يرفض استقاله الشيخ بكير ورفاقيه

الرأى العام تسأل

ووزير السلطنه القعيطيه يجيب

كتب هذا الحديث
عائش محمد عبد الله

* * *

تلقفت نبأ وصولهم المفاجىء الى عدن ودارت فى مخيلتى عدة اسئله حرت فى الأجابه عليها ولم الحيره تستولى على فدونت كل مايدور بخلدى وتوجهت الى فندق (قصر الجزيرة) حيث ينزل وزير السلطنه القعيطيه السيد احمد العطاس وائب لواء المكلا السيد بدر الكسادى والسكرتير الحربى الكولنيل صالح يسلم بن صميدع .. وعلمت فور وصولى الى الفندق ان الوزير وصحبه توجهوا حال وصولهم الى دار المندوب السامى

وعدت فى العاشره من صباح اليوم التالى الجمعة الى الفندق وقادنى موظف الفندق الى قاعة الاستقبال حيث كان الوزير ومرافقيه .. وتقدمت منهم محيياً وحياني الوزير وعلى وجهه ترتسم ابتسامه عريضه وقدمت نفسى لهم فدعانى السيد الوزير للجلوس ، وتقدمت اليه بالاسئلة التاليه التى اجاب عليها مشكوراً .

س - ماهو سبب قدومكم المفاجىء الى عدن . وهل له علاقة برفض السلطات البريطانيه استقدام المدرسين المصريين الى حضرموت

ج - أظن انكم تقصدون موقف الحكومة والشعب فى حضرموت من قضية المدرسين المصريين ادع العرب ، فاذا صح هذا فقد أوضحت الحكومتان القعيطية والكثيرية كل الحقائق عن هذا الموضوع فى بيانها الرسمى الذى صدر مؤخراً .

س - ماهو موقف السلطات القعيطية اذا أصرت الحكومة البريطانية على موقفها من المدرسين المصريين ؟

ج - ان موقف السلطات القعيطيه والكثيريه قد حدد فى ذلك البيان بعد ان رفضت بريطانيا تقديم التسهيلات اللازمه لدخول المدرسين المصريين الى حضرموت وأكدتا فيه ان حضرموت سوف تستقبل ابناء الجمهورية العربية المتحده ، حالما تزول القيود التى فرضها الاستعمار على المنطقه ، وقد بسطنا كل الحقائق بوضوح لكثير من المواطنين الذين اعربوا عن تقديرهم للموقف .

س الشعب بجميع طوائفه يتوقع ان تستقيل الحكومة اذا أصرت السلطات البريطانية على الرفض فهل فكرتم فى الاستقاله وما الذى يحول دون ذلك ؟

ج - ليس صحيحاً ان الشعب بجميع طوائفة يتوقع أن تستقيل الحكومة ، بالرغم من ان رجال الحكومة ، استعرضوا من بين أسباب الضغط على بريطانيا موضوع الاستقاله من مجلس الدولة ، ولكن كثير من المواطنين ابدوا عدم ارتياحهم لهذه الخطوة فبقاء البلاد بلا حكومة فترة من الوقت فى ظروف (كهذه) أمر لايمكن ان يتصور الانسان ماذا ستكون نتائجة ، ومع هذا فقد أبدى اعضاء المجلس فى المكلا لعظمه السلطان عوض بن صالح القعيطى رغبتهم فى الاستقاله من عضوية المجلس ، ولكن عظمة السلطان رفض تلك الرغبه لمصلحة البلاد فى الوقت الحاضر ..

س - لماذا استقال الشيخ بكير وهل لاستقالته علاقة بالموقف فى حضرموت ؟

ج - لقد استقال رئيس القضاة وناظر المعارف من عضويه المجلس ولكن استقالتهما تعتبر غير مقبوله رسميا بناء على عدم موافقة السلطان عليها .

س هل صحيح ان الحكومة تفكر فى ارسال وفد للاعتذار لسلطات ج.ع.م وهل ترون فى ذلك اخلالا بالالتزام الذى قطعته على نفسها ؟

ج فى البيان الرسمى الذى اشرت اليه آنفا أكدت الحكومتان المضرميتان نيتهما فى ارسال وفد الى ج. ع م. ليشرح لها الموقف على حقيقتة ويؤكد لها انه لا يمكن ان تتوقف مساعدتها لحضرموت فى مجال التعليم والجمهوريه العربيه المتحده تعرف ظروفنا ومواقفنا ، ولا شك انها ستقدر موقفنا حق قدره ، وستساعدنا ونحن نخطو نحو الحريه والاستقلال اذا تمكنا من ضبط اعصابنا وتحكمنا فى عواطفنا بحيث لا نجعلها تطغى على عقولنا وأود ان اوضح انه لم تكن هناك اى التزامات او اتفاقيات بيننا وبين ج.ع.م. يتعذر النكوص عنها .

س ما هى اسباب مقتل السيد عبد الله حسن عجمى الموظف فى شركة بان امريكان للتنقيب عن البترول ؟

ج المعلومات التى وصلت الى علمى عن مقتل السيد عبد الله حسن هو ان حارسه البدوى اختلف معه فقتله أثناء ماكانوا يجولون فى الصحراء والسلطات المسئوله فى نمود جادة فى البحث عن القاتل لالقاء القبض عليه ومحاكمته على هذه الجريمه الشنعاء .

س ماهى حقيقة الخلاف بينكم وبين السلطات الواحديه ؟

ج لقد حدث مؤخراً اصطدام مسلح بين قوات الدولتين على منطقة معينه تدعى دريدة باسعيده ، كل دوله تدعى انها داخل حدودها ومن أجل هذا جئت الى هنا كما أشرت فى الرد على السؤال الاول وآمل ان يسود الوئام بين الدولتين الشقيقيين المتجاورتين ، اذا خلصت النيات فستسوى الامور على أحسن وجه .

س - مادى نتائج اجتماعكم بالوفد الواحدى فى عدن بحضور المندوب السامى البريطانى ؟

ج - لقد اتفقنا معهم على ابقاء الحدود على ماكانت عليه ووقف أى صدام مسلح بيننا على أن يكون وفد من كل سلطنه يحضر الى عدن فى اول نوفمبر القادم لتسوية الخلاف .

* الخلاف بين الواحدى والقعيطى سيسوى اذا خلصت النيات !!

* نؤيد قرارات الامم المتحده فى تحرر ووحدة الجنوب العربى

* وحدة قطاعى حضرموت خطوه نحو وحدة الجنوب العربى !

ج - لقد وصلت الى عدن مساء يوم الخميس الموافق ١٧ /٩/ ٦٤ وبصحبتى نائب لواء المكلا الشيخ بدر الكسادى والكولنيل صالح يسلم بن صميدع السكرتير الحربى وذلك لاجراء محادثات مع سكرتير الدولة الواحدية . للاتفاق على الاسس اللازمة لتسوية القضايا المعلقه بين الدولتين القعيطيه والواحديه وليس لزيارتى هذه أى غرض آخر .

س - هل تسمح باطلاعنا على حقيقة الموقف فى حضرموت من الناحية الشعبية والحكومية ؟

س - هل لا زال البحث عن البترول جاريا فى حضرموت بعد انتهاء فترة اتفاقية التنقيب المعقوده مع الشركة ؟

ج - البحث جارى فى المنطقه بعد أن جددت اتفاقية التنقيب وقد بدأت الشركة فى حفر بعض الابار ونأمل ان تنجح الشركة فى العثور على البترول قريباً .

س - وعدتم بترجمة اتفاقية البترول المعقوده مع الشركة فما الذى حال دون ذلك ؟

ج - لقد قمنا فعلا بترجمتها الى

البقية فى ص ١١

بحـــوث

مشاكل الجنوب العربى

للدكتور عبد العزيز رفاعى

[نشرت مجلة «العلوم السياسيه» بحثا عن مشاكل الخليج العربى وجنوب الجزيره للدكتور عبد العزيز رفاعى الاستاذ بالكليه الفنيه العسكريه.

(والرأى العام) اذ تعيد نشر جانب من هذا البحث عن مشاكل الجنوب العربى نظراً لاهميته.]

تعتبر منطقـــة الخليج العربى العالمية.

وجنوب الجزيرة العربية قطاعا عربيا يحتل من العالم اليوم اهمية كبرى ومكانا مرموقا لامكانياته الماديـــة وموقعه الاستراتيجى وقد غدا منذ ان اكتشف فيه البترول، لاسيما بعد الحرب العالمية الثانية - محور الصراع الدولى فى الشرق الاوسط، اقتصاديا وسياسيا، وميدانا لصراع القوى العالمية الطامعة فى السيطرة

وتمتد هذه المنطقـــة على طول الساحل الشرقى والجنوب لشبه الجزيرة العربية ويمثل بالنسبة للعالم العربى حدوده الشرقيه والجنوبية من عدن فى الجنوب الغربى الى قطر والكويت فى الشمال الشرقى.

ويقع الجزء الجنوبى منها بـــين صحراء الربع الخالى القاحلة شمالا واليمن من الغرب والبحر العربى جنوبا، ويحده شرقا الخليج العربى ويشتمل مستعمرة عدن والمحميات الغربية ثم المحميات الشرقية.

اما القسم الشرقى: فيمتد فيما بين الكويت وشبه جزيرة قطر فى الشمال والجبل الاخضر فى الجنوب فيشمل امارات الخليج العربى وفى مقدمتها رأس الخيمة فأم القوين فعجمان فالشارقة فبحيرة فدبى فأبو ظبى وشبه جزيرة قطر شمالا واقليم الاحساء السعودى ثم الكويت فى أقصى الشمال.

ويسود المنطقة الجنوبيه المناخ الموسمى فى عدن ومحمياتها، فالامطار صيفيه اما القسم الشرقى لا سيما الشمال فهو منطقة انتقال من المناخ الصحراوى الذى يسود الاطراف الشمالية والداخلية عموما للقسمين الجنوبى والشرقى وبين مناخ البحر الابيض المتوسط وسواء فى الساحل الشرقى أو الجنوبى فالاقليم يعتبر اقتصاديا رغم ثرواته وامكانياته من البترول، وغيره.

وكما تعتبر هذه المنطقة الساحلية امتدادا طبيعيا للاقاليم الداخلة بشبه الجزيرة.. تعتبر ايضا امتداد طبيعيا للساحل الغربى الذى يبدأ شمالا بالعريش.

ولقد ظلت هذه المنطقة منذ عهد طويل مضى، يتعاقب عليها الفرس العربى والقرامطة والديلم ثم البرتغال فى القرن ١٦ والفتح العثمانى بعـــد ذلك. ومنذ ان اكتشف فيها البترول غدت مرموقة تطمع فيها الامبريالية منذ القرن ١٩ ومن ثم اخذت تواجه فى ظل امتداد نفوذها عليها مشاكل عدة أثارها الغرب الاستعمارى مثل انجلترا والولايات المتحدة الامريكية بما خلقتاه من منافسات حول الاستئثار بالبترول او الموقـــع الاستراتيجى وبما خلقتاه من مشاكل داخلية عن الهجرة والحـــدود واستغلالهما تلك المشاكل ثم مطامع ايران فى بعض أجزاء المنطقة لتشغل هذا القطاع عن التوحد وقوفا فى وجه ذلك الاستعمار الغاصب، بقصد حل المشاكل التى أثارها ولا يزال يثيرها مما أبقا المنطقة فى حالة من العزلة والتخلف الاقتصادى.

ولما كانت المنطقة تعتبر بحق المجال الطبيعى الحيوى للعالم العربى فقد كان طبيعيا ان تؤثر مشاكلها فى رخاء العالم العربى كلـه ومن ثم كانت جديرة بالدراسة.

ولقد كان الاستعمار اول تلك المشاكل التى واجهت هذه المنطقة ولا يزال يعانيها سياسيا واقتصاديا.

ولقد بدأ التسلط الاستعمارى على يد انجلترا منذ اوائل القرن السادس عشر وانتهى الامر فى القرن ١٩ بالسيطرة على المنطقة كلها فى صور مختلفة بعد ان قضى على منافسة فرنسا بالمنطقة وتركيا. ومن ثم كان قد سحب نفوذه على الحدود الشرقية للوطن العربى حتى الكويت، وما ان اشرق القرن العشرين حتى كان الاستعمار البريطانى على بلاد الخليج وفى جنوب الجزيرة قد بسط نفوذه عندما سيطر ذلك على معظم بلدان الشرق العربى.

بدا الاستعمار البريطانى باحتلال جزيرة ميون سنة ١٧٩٩ وما ان استقر بها حتى قفز منها الى عدن فأتبـــع عدن الى حكـــومة بمباى البريطانية فى البداية سنة ١٨٢٩ ثم جعلها ولاية تحت اشراف حكومة الهند سنة ١٩٣٢ ثم فصلها عن حكومة الهند عندما ظهرت بوادر استقلال الهند واعلنا مستعمرة تحت التاج البريطانى سنة ١٩٣٧.

وقد قسمت بريطانيا المحميات الشرقية والغربية الى مايقرب من ثلاثين مشيخة وسلطنة فى غير حاجة الى ذلك سوى الرغبه فى تفتيت وحدتها وضمانها فى اطار التبعية، وبعد الحرب العالمية الثانية بدأت بريطانيا ١٩٤٥ تمنح بعض الحقوق المالية لا سيما اصلاح المحميات وقد زادت تلك الحقوق سنة ١٩٥٥ وأخذت تصنع المشروعات الزراعية وتوسع فى تكرير النفط بحيفا وعدن حتى نقلت اليها القيادة البريطانية فى الشرق الأوسط. وتمشيا مع روح التحرر التى كانت قد بدأت فى العالم حاولت اشراك الشعب معها فانشأت مجلسا تشريعيا ولكنه كان مسلوب السلطات سنة ١٩٤٧

ولكى تكون اقدر على السيطرة على المنطقة وتوجهها فى سياسة محددة بشكل تكون فيه أقدر على الوقوف أمام أطماع اليمن فى المنطقة، اقامت اتحادا فدراليا سنة ١٩٥٩ يشمل بعض امارات عدن الغربية تتولى فيه بريطانيا الشئون الخارجيـــة العسكرية.

هنا تباع الرأى العام

كريتر

السيد عبده عثمان	—	الزعفران
« سعيد عثمان	—	الميدان
سيف هائل شيبانى	—	حارة حسين
أحمد على صالح	—	شارع المتنبى

المعـــلا

مكتبة الشيبانى
مكتبة أبو شيبان
المكتبة الوطنية

الروضة

احمد قايد حيدر

التواهى

الحاج محمد احمد الشيبانى

الشيخ عثمان

السيدعبدالله اسماعيل الشيبانى

البريقة

السيد ردمان الشيبانى

المكلا

مكتبة الشعب

الكويت

مكتبة الاهرام بارقاب

مكتبة الرشيد	مقابل مطعم الصومال : ارقاب
مكتبة النصر	جوهرة الخليج
مكتبة السماح	شارع الجديد مقابل سوق الخضر

الرياض

مكتبة النجاح

أسرار + تنسمات +

* يعتقد بعض المرشحين ان خوضهم الانتخابات التشريعيه وفوزهم فيها ووصولهم الى كراسى الوزاره هو اقرب السبل الى الثراء. ونسى هؤلاء. ان الشعب يوماً سيسألهم من اين لكم هذا؟!!

* يقال ان مرشحى دائرة كريتر زعلانين جداً لانهم لن يتمكنوا من عرض اعلاناتهم الانتخابيه بوضوح لان التجارب الاوليه للتلفزيون اظهرت ان مايعرض لا يظهر بوضوح على الشاشه الصغيره فى منطقة كريتر. ويقال ان المرشحين سيطالبون المسئولين بادخال كثير من التحسينات حتى يستفيدوا كغيرهم من المرشحين فى الدوائر الاخرى!!

* اعتدى مجهولون فى الاسبوع الماضى على سيارة البنك الاهلى وهى فى طريقها الى أبين. ونتج عن ذلك سرقة ثمانين الف من الشلنات وموت شخصين. ولم يعرف بعد مرتكبوا الحادث.

* بدأ بعض المرشحين فى هذه الايام برفـــع أياديهم بالسلام والتحيات لكل من يعرفوه ومن لا يعرفوه. والبعض الآخر بـــدعوة الاصدقاء واصدقاء الاصدقاء الى مبارز القات وحفلات الغـــداء والولائم، اما البعض الآخر من المرشحين فبدأ بفتح خزائنه وبوزع الفلوس على الانصار والزلم وكم حاتم طائى فى بلادنا فى موسم الانتخابات!!

* يقول العالمون ببواطن الامور ان ناظر المعارف القعيطيه من النوع الذى يحرص على البقاء فى كرسيه حتى ولو كان ذلك على حساب الشعب وكرامته. والشاعر العربى يقول:

اذا لم تستح فاصنع ماتشاء.

* القت السلطات اللحجيه فى الاسبوع الماضى القبض على مشائخ الصبيحه بدون ان توجه اليهم اى تهمه. وقد علق احدهم على ذلك بقوله يظهر ان السلطات اللحجيه ماعندهاش لا مهره ولا شغل غير ان تلقى القبض على هؤلاء المشائخ الابرياء الذين يطالبون باصلاح بلادهم وتقدمها كأن المطالبين بالاصلاح فى نظر السلطات اللحجيه مجرمون يجب معاقبتهم ورميهم فى السجون!!

* يقال ان بعض المسئولين فى السلطنه القعيطيه يفكرون فى تقديم استقالتهم من مجلس الدوله احتجاجا واستنكاراً لمنع دخول المدرسين المصريين الى حضرموت للتدريس

* يفكر بعض المسئولين فى السلطه القعيطيـــه فى السفر الى ج.ع.م. لتقديم اعتذارهم وشرح موقف السلطنه للسلطات العربيه فى القاهره.

بينما يرى الشعب انه اشرف لهم ان يستقيلوا من مناصبهم ليحفظوا ماء وجوههم على الاقل!!

الذكرى الثانية ل ٢٤ و ٢٦ سبتمبر ١٩٦٢

بمناسبة تظاهرة ٢٤ سبتمبر وثورة ٢٦ سبتمبر ٦٢، هذين الحدثين الهامين فى تاريخ شعبنا الحديث نقدم.

بقلم

نبيه عبد القادر

عامان

٢٤ سبتمبر ايلول ١٩٦٢

كانت المدينة فى نوم عميق وعقارب الساعة تشير الى الخامسة من صباح يوم ٢٤ سبتمبر ٦٢. وكانت الشوارع خالية من الناس ومن الحياة خلوا يكاد يكون تاماً فى بعض منها. اما البعض الآخر فكان مسئولا عليه من قبل بعض الأسرة. وعليها ينام اولا لئك الذين حرموا من حق اقتناء المنازل. انها طبقة «البليب» المحرومة من سائر الحقوق العامة.

وفيما كنت اجوب الشوارع وحيداً فاذا بعقارب الساعة قد لفت من الوقت مافيه الكفاية وبدأت الشمس ترسل نورها شيئا فشيئا واتجهت نحو ميدان تجمع محاصر بمنازل تملكها وتسكنها طبقة غنية وفى الساعة السادسة بدأت الطبقات المضطهدة (بفتح الهاء) تعبر عن شعورها واستيائها. انها خلاصة الشعب. ورفعت اللافتات المعبرة عن الشعور الحقيقى للشعب، ولم تمكن الا دقائق معدودات حتى اتجه الشعب صوب ما اسموه بالمجلس التشريعى بعد ان تفرعت التظاهره الى ثلاث فروع هامة فى طرق ثلاث مؤدية نحو ذلك المجلس: طريق الملكه اروى. طريق الاسبلانيد. طريق السيله.

من تلك الشوارع زحف الشعب على مجلسهم فقوبل بوابل من القنابل المسيلة للدموع. فاستقدم البوليس المسلح الى جانب البوليس المدنى وانتشرت طائرات الهيلوكبتر فى الجو واستجلبت فرق من الجيش البريطانى مدججة بمدافع رشاشه وسيارات الدروفر مسلحة. ضد من؟ ضد شعب اعزل اراد التعبير أعن شعوره فتمكن من ذلك رغم كل سالب القمع والعنف ورغم الطلقات النارية.

وفى عصر نفس اليوم دخلت المدينه فرق جديدة من الجيش البريطانى وجابت الشوارع واحدا بعد الآخر وفى المساء هدأت المدينة الثائره بعد ان عبر الشعب عن شعوره وعادت فى السادسة مساءاً مثلما كانت فى الخامسة صباحاً.

ان تلك التصرفات التى لجأ اليها الشعب لم تكن على الاطلاق اعمال انتقام كما اراد ان يفسرها البعض الآخر، انما كانت رد فعل بسيط. ووصفتها اوساط معينة ان التظاهرة كانت فقط من اجل عدم انضمام عدن الى الاتحاد ولم تكن ضد الوجود الاستعمارى.

ان المحتوى الحقيقى لمظاهرة ٢٤ سبتمبر ٦٢ هى انها: كانت حربا بين جماهير الشعب من جهة والاستعمار وعملائه من جهة اخرى. بين الاغلبية الساحقة الكادحة من العمال والاستعماريين والطغمة المالية واصحاب الرساميل ومؤيدى الوجود الاستعمارى.

لقد قادها العامل نفسه وكسب الخبرة. وسيطر على طبيعة التظاهرة قدر امكانه. انه شعب تكمن فيه اسرار عظيمة. وسينتصر وهذا امر حتمى.

من اليوم العصيب الخالد وعرف الشعب انه قائد نفسه. ولم يكن هناك من يوجهه وينظم صفوفه اثناء التظاهرة الا فى حالات نادرة وبمبادرة عناصر واعية. وليس فى مثل هذا التاريخ كان ما كان.

٢٥ سبتمبر ٦٢: عاد العمال الى اعمالهم والنور يشع من وجوههم وقد ساد الهدوء المنطقة وابتلها.

٢٦ سبتمبر ١٩٦٢

يصادف يوم غد السادس والعشرون من سبتمبر ايلول ١٩٦٤ اليوم المكمل للعام الثانى لقيام الجمهورية العربيه اليمنية ومنذ الوهلة الاولى لقيام الثورة شعرنا بحتمية انتصارها لانها اولا لم تقع بعد انقلاب ٤٨ مباشره ولا على اعقاب ثورة الثلايا، ورغم ان ثورة ٢٦ تعتبر امتداداً للثورات التى سبقتها سواء حدثت على المستوى اليمنى او العربى فانها تعتبر ايضا امتداداً للثورة العالمية ضد الاستعمار والرجعية التى وطدت أسسها ثورة اكتوبر الاشتراكية العظمى.

اننا يجب ان نقتدى بجمهورية الجزائر الشعبية والدمقراطية ونضال شعبنا سيؤدى بنا حتما الى هذه الطريق المؤدية الى الرخاء والازدهار

ان ثورة ٢٦ سبتمر ٦٢ الى جانب تدميرها ركناً من اركان الرجعية العالمية فانها قطعت الطريق على الاستعمار الاميركى والاحتكارات الاميركية والغربية التى كانت تعد العدة لانقلاب لصالح الاستعمار والرجعية المحليه. ان ذلك كان بفضل وعى ضباط يعرفهم الشعب ولم يتخل عنهم فى اصعب واحلك مراحل العمل من اجل تثبيت اقدام الثوره ولن يتخلى عنهم اطلاقا.

وستدخل الثورة بعد غد عامها الثالث من عمرها المديد، ومن اجل ان يساعد الشعب الحكومة وجيش الشعب فى حراسة مكتسبات التى لاتسمح لان تتعرض لهزات اياكان نوعها ناهيك عن فقدها فانه يجب من الدخل اولا اطلاق قوى الشعب والسماح له بتنظيم نفسه. واخضاع السلطة للجماهير وايجاد تضامن وطنى دمقراطى.. وحق النقد البناء والتوجية الثوريه والسماح بحرية العمل لجميع العناصر التقدمية.

وعلى الصعيد الخارجى يجب اولا طرد القطعه الرابعة الامريكية من ارض اليمن وعدم السماح للاحتكارات الغربية بغزو اليمن الفتية. وثانيا مساعدة حركات التحرير الوطنى فى العالم، وتوطيد العلاقات مع البلدان الاشتركية وطليعتها الاتحاد السوفياتى؛ وابرام اتفاقات تجارية مع هذه الدول التى ستمدنا بمختلف انواع المصانع دون قيد او شرط، والعمل على سلوك طريق التطور الغير الرأسمالى واعداد الشعب منذ الآن على دخول معركة البناء الاشتراكى نظر الان ظروف البلده الموضوعية ناضجة لهذا الغرض.

السلطات اللحجيه والمنطق المغلوط..!!

فى الأسبوع الماضى القت السلطات اللحجية القبض على مشائخ الصبيحة الشيخ على بن على شكرى والشيخ قائد على الرزيحى والسيد على أحمد السرورى والشيخ عثمان المصفرى. ورميهم غياهب سجن لحج الرهيب بدون تحقيق أو محاكمه.

وكعادة السلطات اللحجية دائما عندما تعتقل هؤلاء المشائخ ورميهم فى السجن لا توجه اليهم أى تهمة لجريمة ارتكبوها أو جنحة اقترفوها.. بل تعمل ذلك طبقا لمزاجها.. ثم تفرج عنهم بعد ضغط شعبى كبير وبعد أن تكون قد أذاقتهم مرارة الاضطهاد والتعذيب.

ودائما مانسأل انفسنا عندما يبلغنا نبأ اعتقال هؤلاء المشائخ الأبرياء.. لماذا تقدم السلطات اللحجية على اعتقالهم هل هم خطر على الأمن العام هل هم من قطاع الطرق.. هل هم مواطنون غير صالحين. هل هناك جريمة أقترفوها.. هل وجودهم خارج أسوار السجن يهدد الأوضاع القائمة

وننتظر الجواب.. فلا جواب. ونقتنع فوق اقتناعنا أن هولاء المشائخ أبرياء ومواطنون صالحون.

والمواطن الصالح - فى نظر السلطات اللحجية - هو مواطن خطير يهدد أمن الدولة وسلامتها..!!. لذا يجب اعتقاله ورميه فى السجن المظلم الرهيب. وهذا هو منطق من يحكم لحج اليوم.. وهو منطق مغلوط ومرفوض من أساسه.!

عبد اللطيف كتبى

مقر الرابطه

تعلن الامانه العامه لرابطة الجنوب العربى ان مقرها الرئيسى انتقل من شارع الزعفران الى شارع حقات مقابل المعهد العلمى الاسلامى

والامانه العامه ترجو من الأعضاء والانصار والزوار ان يحيطوا علماً العنوان الجديد وان اوقات المراجعة كالاتى:-

من ٩ الى ١ ظهراً

٥ الى ٧ مساء

ويظل المقر مفتوحا بعد ذلك للمقابلات والزيارات غير الرسميه.

مكاتبات ومراسلات

الرأى العام

ترسل عن طريق..

ص.ب. رقم

٤٣٧٦

كريتر - عدن

الكتاب الرابطى الجديد

الجنوب العربى

فى هيئة الامم المتحدة

مع الباعة فى كل مكان

دار الجنوب العربى

للطباعة والنشر

مجهزة بالمطابع الأوتوماتيكية

وبأحدث أدوات الطباعة

مستعدة لطبع كل أنواع المطبوعات بالعربية والأنكليزية

التجارية - الشخصية - الصحفيه

وبطاقات الحفلات والمباريات وغيرها

أسعار معقولة - معاملة نزيهه - مواعيد مضبوطه.

أتصلوا بالادارة

قسم سى - شارع ١

المتنبى (شارع الشريف) سابقاً

كريتر عدن

الشعب أقوى من المؤامرات

كلام عربي !

بقلم
عبد اللطيف كتبي

قبل اسبوعين واكثر أعلنت حكومة ولاية عدن عن اجراء انتخابات مجلس عدن التشريعي وحددت شهر اكتوبر القادم موعداً لها. وقبل الاعلان قامت بتسجيل من يحق له ان ينتخب.. وحسب البلاغات الرسميه بل من سجلوا اسماؤهم ٨٠٠٠ شخصاً من مجموع عدد الناخبين.

والتفسير لذلك ان الناس فى عدن قد حددوا موقفهم من هذه الانتخابات ورفضهم لها بعد ان ان تأكد لهم وثبت عندهم باليقين عدم جدية وفائدة مثل هذه المجالس وخاصة بعد أن أقرت دول العالم ممثلة فى هيئة الامم المتحدة حق الشعب فى الحرية والاستقلال والوحده والحياة الكريمة.

وبعد الاعلان عن الانتخابات القادمة لمجلس عدن التشريعي أنتشرت اخبار لم تؤكد بعد ان من يرغبون فى خوض هذه الانتخابات قد بلغ اوعلى وشك ان يبلغ مئة مرشح لملأ ١٦ مقعداً فى مجلس عدن التشريعي.

واذا صح ان مئة مرشح سيخوضون الانتخابات - القادمه - ليتقاسموا اصوات ٨٠٠٠ ناخب فمعنى ذلك ان المرشح الفائز لن ينال اكثر من مئة وخمسين صوتاً - اذا حالفه الحظ - ولا تستغربوا او تندهشوا اذا ادعى غداً انه ممثل للشعب وصوته الداوى فى المجلس.

مهزله مابعدها مهزله.

وغداً ستعلن قائمة المرشحين اكانو مئه او أقل من هذا العدد بقليل - فهذا لايهم - سترفع الشعارات البراقة فى سماء الانتخابات وستطلق العهود والوعود للناخبين بانهم أى المرشحون حماة الوطن ودعاة تحرر واستقلال والذائدين عن دياره.

ويوم يصل المرشح الى المجلس ستتبخر كل تلك الوعود وستتلاشى كل الشعارات.

والكل فى فلك الاستعمار يدورون وبحمده يسبحون لايهمهم أمر هذا الوطن ولا مصلحة المواطنين لا من بعيد أو من قريب غير أن يستفيدوا من وجودهم فى المجلس التشريعي قدر المستطاع.

وغداً ستجرى الانتخابات فى عدن وبعد غداً ولا نستبعد ذلك أن تجرى انتخابات أخرى لمجالس تشريعية صورية فى بعض ولايات مايسمى باتحاد الجنوب العربى».

وسيقوم هنا فى عدن مجلس وسيقوم هناك فى أبين ولحج ودثينة الخ مجالس أخرى. لايربط بين هذه المجالس أى رابط ولايجمع بين أعضاء هذه المجالس أى هدف وطنى أو مصلحة قومية وقد يسأل سائل ماهو الغرض من تعدد المجالس فردنا عليه أن مصلحة الاستعمار تقتضى أن تتعدد هذه المجالس وتتكاثر بحيث تختلف وتتطاحن إن من مصلحة الاستعمار أن تتعدد المجالس التشريعية فى الجنوب العربى بحيث يظهر أن لهذا المجلس مطالب تختلف اختلافا كبير مع مطالب المجلس الآخر.. وأن مايراه مثلا ممثلوا مجلس عدن التشريعى لايقره عليه ممثلو المجلس لحج التشريعى.. وهكذا يستفيد الاستعمار من هذا الخلاف وهذ وهذا التناقض بل التطاحن فى بعض الأحيان ودليلنا على ذلك مؤتمر لندن الأخير. فوزراء عدن كانت لهم مطالب.. ووزراء الاتحاد كانت لهم أيضا مطالب ومقترحات تختلف أختلافا كبيراً عن مطالب ومقترحات وزراء عدن ومن الذى استفاد من هذا الخلاف وهذا التناقض غير الاستعمار لقد أظهرهم أمام الرأى العالمى أنهم مختلفون.. ومادامو مختلفين فليبقى فى بلادنا ولينعم بخيراتها.

وبقدر ما يستفيد الأنجليز من تعدد المجالس فى الجنوب العربى. فانهم أى الأنجليز استفادو أيضاً من مؤتمر لندن الأخير حيث استطاعوا أن يلفتوا نظر الرأى العام العالمى ويقولون له بأن وزراء عدن والأتحاد غير متفقين وأن كل منهما يريد أن يبتلع الطرف الأخر. وأن الوزراء أكانوا عدنيين أو اتحاديين فانهم جميعا غير متمسكين بقرارات المنظمة العالمية أو حريصين على المطالبه بتنفيذ هذه القرارات. وفى هذه الحاله فليس لهيئة الأمم المتحدة فى نظر الأنجليز أو أى لجنة من لجانها حق التدخل فى قضية الجنوب الداخليه.

ولكن الشعب ممثلا فى أحزابه السياسية الصلبه رهينا الوطنية قد أجمع على التمسك بقرارات هيئة الأمم المتحدة القاضيـة بازالة الوجود الأستعمارى بشتى صوره وأشكاله - وتحقيق حريته ووحدة أراضيه المجزأه المبعثره.. وانتقال السياد وسلطات الحكم الى الشعب.

وشعبنا كاى شعب أخر عرف طريقه أقدر على تحقيق أهدافه فى التحرر والوحدة والأشتراكية رغم مؤمرات الأستعمار ودسائسه والغد المشرق لشعبنا والموت والفناء لكل أعداء الشعب. أعداء الحياة.

الهيئة المركزية لتحرير الجنوب

تبعث بمذكرة الى الامم المتحده

بعثت الهيئة المركزية لتحرير الجنوب العربى بجاكرتا اندونسيا، مذكرة الى هيئة الامم المتحدة.. واعضاء لجنة تصفية الاستعمار تضمنت المذكره على شرح وافى لاوضاع الجنوب وما يعانيه شعب الجنوب من جراء الوجود الاستعمارى فيه. وجاء فى المذكره

عاش الشعب العربى فى الجنوب منذ القرن التاسع عشر الى اليوم تحت الحماية البريطانيه محروما من الحياه السعيده فى جهل عميق وفقر مدقع وضرب عليه الاستعمار حصاراً شديدا جعله فى عزلة تامه عن العالم الخارجى.

ولقد عاش الجنوب العربى فترة من الزمن فى حرب أهليه دامية تحت الحماية البريطانية التى تمدها بالوقود والعتاد حتى اصاب البلاد الخراب والدمار.

ولقد اقتنعت السياسة البريطانية ان تتمشى خطوه جديدة من أفق الحماية الى افق الاستعمار ففرضت على السلاطين معاهدات الاستشاره والاحتلال العسكرى باسم تدعيم سيادة السلاطين ضد الشعب والحركات التحررية وتقرير المصير

البقيه فى ص ١٠

رستون RUSTON

أشهر محركات ديزل فى العالم
أحرزت نجاحا كبيرا فى العالم
فى قوتها ومتانتها واقتصادها فى الوقود
يمكنك استعمالها
مهما طالت ساعات العمل.
وتمتاز بمميزات خاصة. منها:
التبريد الهوائى، ضخامة
الاحجام ورخص التكاليف.
شاهدوها فى معرض:

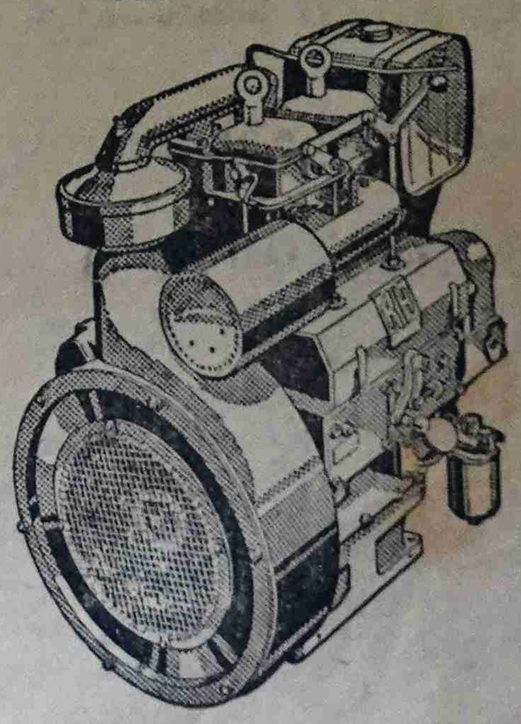

سالم صالح باهاج
شارع الحراج - أبان - كريتر - عدن
هاتف ٤٧٩١ - بريد ٣٧٩ - عدن - الجنوب العربى

هذه هي الحقيقة كاملة .

حكام حضرموت وموقفهم المعادى للتاريخ

بقلم : محمد عمر الحبيشي

قال لى محدثى ، ان سرعة تحرك الاحداث وتدافعها فى الجنوب العربى تبعث على الدهشه والاستغراب .

قلت لوانك غصت الى اعماق القضيه الوطنيه لادركت ان هذه هى دائما طبيعة حركة التاريخ .. التاريخ لايقف ولن يقدر أحد على ايقافه

والذى يبعث حقا على الدهشه والاستغراب هو بالذات اندهاشنا واستغرابنا لحتمية النتائج التاريخيه لحركة التاريخ نفسه سواء هنا فى الجنوب العربى أو فى أى صقع من اصقاع الارض .

أليست نتائج أحداث التاريخ أمور يبحث التسليم بها .

وثمة نتيجة أخرى مستنبطه من حركة التاريخ ذاته وهى ان لم نستكشف نحن فى انفسنا القدره على تحمل نتائج حركة التاريخ .. فان التاريخ - يحمل تلك النتائج كمواقف علينا وضدنا . ذلك كوننا فى مثل هذه الحاله نكون قد وقفنا فى اتجاه مغاير للتاريخ وارادته ونتائجه الحتميه . وعليه فان من المهم ان نحدد موقفنا من حركة التاريخ وان يتسنى ذلك الا بالغوص الى اغوار واقعنا .

وللتاريخ دائما طريق واحد فقط : هو طريق الشعب ..

وان أحداث حركة التاريخ اليوم فى بلادنا .. وشمولها لكل جزء من جنوبنا العربى .. وخاصة حضرموت لتضع اكثر من علامه استفهام . وتضع النقاط على الحروف واحداث حضرموت الاخيره . هى نتيجه متوقعه كحقية ونتيجة طبيعيه للفعاليات الحتميه لحركة التاريخ ولقد مرت حضرموت خصوصاً بعد انتفاضه ١٩٤٩ م بفترة شبيه بسكون القبور . ولا أخال الذين أعجبهم ذلك السكون قد ادركوا . ان ذلك لن يستمر طويلا .

ولعلهم اليوم قد ادركوا ان ثمة نتائج كان يجب ان يحسبوا حسابها .

ولعل الذين يتربعون على كرسى السلطه أو كما يخيل لهم قد ادركوا الحقيقه ووعوها . ان الذى يتربع على كرسى السلطه ويسيطر على مقاليد الامور ويوجهها هو المستعمر .

واذا كان حتى الآن قد فاتهم ذلك فانى خدمة للتاريخ ولاجيالنا القادمة أسجل مايلى :-

فى عام ١٩٣٦ م تقدمت بريطانيا خطوة الى الامام ، حيث تمكنت من فرض معاهدات الاستشاره على سلطنات الجنوب العربى الواحده تلو الاخرى والنص الخير فيها هو :

« يقبل السلطان مايعرضه الضابط المقيم من المشوره ، والراى فى كل مايتعلق بمصلحة بلاده وشعبه ويلتزم بذلك هو وخلفاؤه من بعده ماتكاثروا وماتناسلوا . »

وبحكم ذلك النص أصبح الضباط السياسيون البريطانيون هم الذين يحكمون كل الجنوب ، ويتحكمون فى مصائر الشعب العربى ومقدرته . بعد ان اصبح حكام المنطقه ملزمين « حسب اعتقادهم » بتنفيذ مايطلبه هؤلاء الضباط البريطانيون .

ولعله .. يبدو لاولئك الذين يعتقدون انهم هم الذين يسيرون ذفة الامور لعله الآن تبدو لهم الحقيقه واضحه جلية ولعله بات عليهم أيضا بحكم وتفهم الاخير .. وبحكم نتائج الاحداث فى حضرموت ان يدركوا انهم يقفون فى اتجاه مغاير الارادة التاريخيه والشعبية .

ان على (حكام) حضرموت ان يستكشفوا فى أنفسهم القدره على تحمل نتائج معاداتهم للاراده التاريخية والشعبية . اذا ما أرادوا الاستمرار فى نفس الطريق المعادى الارادة الشعبيه ؟

* شباب التواهى يهزم الشباب الرياضى بثلاثة أهداف

الرياضة

أعد هذه الحلقه

محمد على جامع

تبارى عصر الاحد فى ٢٠/٩/٦٤م فريق شباب التواهى ضد الشباب الرياضى على كأس قدمه النقابى ادريس حنبله وقد كان المفروض ان يلعب الشباب المحمدى ضد الاتحاد اللحجى الذى لم يتمكن من الحضور فى الوقت المحدود وقرر بعدها الشباب المحمدى ان يتنازل ويدع الشباب الرياضى وشباب التواهى فى مباراه كاملة وبدأت المباراة فى الساعة الرابعة و٣٥ دقيقة بهجوم مركز على مرمى الشباب الرياضى أسفر ذلك الهجوم عن كرة انفرد بها عبده عبد الرب وصوب الكره قوية لتمر من فوق العارضه وبعد ذلك الهجوم ذهل الشباب الرياضى من عزيمة شباب التوهى وحاول الى القيام بهجوم المضاد ولم يكن للشباب الرياضى ماداإذ أراد كانت عزيمة شباب التواهى أقوى اصراراً على النصر بعكس الشباب الرياضى

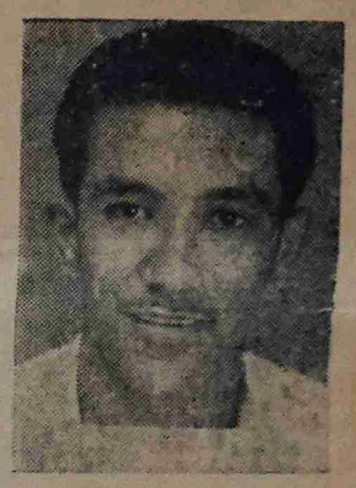

الذى كان يلعب بدون هدف معين اوخطه معينة تمكنهم من الوقوف امام خصهم شباب التواهى هذا وقد تمكن عبده عبد الرب من تسجيل اصابة لم يتمكن حارس مرمى الشباب الرضى من صدها.. وبعد الهدف سيطر شباب التواهى على الكرة حتى نهاية الشوط اولال والذى انتهى بلعبه خشنه وللاسف لعبها عبدالله جامع لزميله

خالد شيبانى وقد انذره الحكم فرد.

وعندبداية الشوط الثانى بدأ شباب التواهى وهو يلعب بحماس اكثر من الشوط الاول وحال الشباب الرياضى اللعب أيضاً بحماس اكثر من شباب التواهى ولكن البرود والفتور ظهر على لاعبى الشباب الرياضى ومن كرة حاول فيها فاروق أن يظهر براعته فى لعب الكره فاختطفها منه عبده عبد الرب بكل سهوله وسجل بها الهدف الثانى وبعد الهدف الثانى مباشره يسجل عبدالله جامع الهدف الثالث بعدان تخطى الدفاع وهكذا انتهت المبارة بفوز شباب التواهى على الشبا الرياضى بثلاثه أهداف مقابل لاشىء وقد خرج الجمهور وهو يرثى الحاله الشباب الرياضى والمستوى الذى وصل اليه فى هذه المباراه وسلم ضيف الشرف أدريس حنبله الكأس للفريق الفائز.

برز من شباب التواهى عبده عبدالرب. عبدالله جامع. وعباد أحمد.

ومن الشباب الرياضى لم يبرز منهم أحد ماعدا أبوبكر شيبانى مستوى التحكيم كان موفقا.

لى نصيحه اوجهها الى لاعب شباب التوهى عباد احمد اسماعيل ان يترك اللعب الخشن وأن لا يتوهم بانه حقا صاحب القدم الذهبيه لقد اصبح عباد يستغل الفرص ويحاول عرقلة أحسن لاعبينا عن ممارسة كرة القدم

نرجو أن تلاقى نصيحتنا القبول

* * *

أخبار رياضية

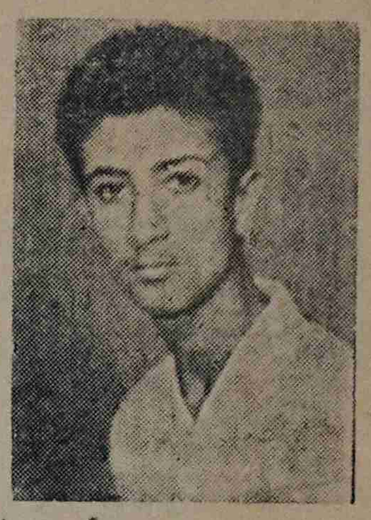

* وصل الى عدن قادماً من المكلا لاعب الشباب الرياضى غازى عوض وكذا جميل على قاسم لاعب الأحرار الذى وصل من القاهر.

* سوف يحتفل نديم حزام حارسى مرمى الاحرار والمنتخب المحاى بعقد قرانه يوم الخميس الموافق ٢٤/٩/٦٤ هذا وقد وجه نديم حزام الدعوة الى معظم أصدقائه الرياضيين والصفحه تبعث بتهانيها الحاره الى نديم وعروسه.

* استاء افراد من منتخب عدن المحلى من لجنة المنتخب من عدم أخذ رأيهم ومشورتهم باختيار قائد المنتخب خلفا لعباس غلام وعدم وضاهم عن عبدالله خوبانى كقائد للمنتخب.

* غادرنا الى القاهرة لاعب الشعب سالم زغير لقضاء اجازته السنويه وزيارة النوادى الكبير والتدريب فيها صحبته السلامه فى الحل والترحال.

* كما وصل الى عدن قادماً من القاهره الاستاذ مبارك فضل الله مدرب الحسينى والمدرس فى المدارس الحكوميه بعدن والجدير بالذكر ان الاستاذ مبارك كان مبعوث الحسينى الى كل من القاهره والسودان والسعوديه والكويت ولم يتمكن الاستاذ مبارك من زيارة السعوديه والكويت.

* أنت على موعد مع الاحرار ضد الشباب الرياضى عصر الأحد القادم على كأس شركة الهينو، للسيارات فى مباراة كامله بالاضافه الى مباراة سباعيه بين السلام ضد الشعب

لمراسلنا بالقطن

تبارى عصر يوم الجمعة ١/٩/٦٤ فريق نادى شباب القطن ضد فريق نادى شباب ليسر على ملعب نادى شباب القطن - بالقطن - حضرموت -

وكانت نتيجة المباراة فوز فريق شباب القطن بهدفين ضد لا شىء.

وبعد انتهاء المباراة أقام نادى شباب القطن حفله شاى تكريما لنادى شباب ليسر وفى نهايه الحفل القاء رئيس نادى شباب القطن كلمه رحب فيها بالفرق الضيف وناشد وناشد الشباب الى العمل لتحرر بلادهم.

* جاهرت الرابطة قبل ذلك بأن معاهدات فى الحماية ومعاهدات الأستشاره لايجب أن تعتبر قائمة لأسباب وضحتها فى حينها.

«!!»

??

ان أحد هداف رابطه الجنوب العربى الواضح - كما ولاشك أحد هداف أبناء الجنوب العربى قاطبه - هو الوحدة الحرية، لاالوحده بلاحريه وتحت حكم أجنبيه.

!!

صدر حديثاً

الكتاب الرابطى الجديد

الجنوب العربى

فى

هيئة الامم المتحدة

الكتاب الذى يستعرض قضية الجنوب العربى ومراحل تطورها فى هذه المنظمة الدوليه

الكتاب الذى حدد الطريق نحو: التحرر والوحدة والسيادة الشعبية

الكتاب الذى يجدر بكل مواطن أن يقرأه

مع الباعة فى كل مكان

شعب الجنوب صاحب الحق الاول والاخير فى رسم مستقبله

نؤيد قيـــــــــادة الرابطه الممثلة لارادة شعبنا ..

بعث لفيف من ابناء الجنوب العربى بالسعوديه يمثلون مختلف مناطق الجنوب من عمال وفلاحين وطلاب . وقبائل بعدد من البرقيات الى فخامة ملوك ورؤساء الدول العربية بمناسبة انعقاد مؤتمر القمه العربى الثانى .. بعثوا بالبرقيات التاليه :

اصحاب الجلالة والفخامة ملوك ورؤساء الدول العربية

نحييكم فى مؤتمركم الكبير ونرفع اصواتنا مستنجدين بمؤتمركم المؤتمر بان تساندونا وتساعدونا بكل الامكانيات حتى تحصل على حريتنا واستقلالنا من الحكم البريطانى البغيض وان شعبنا فى الجنوب يرفض بشده الاسماء التى تطلقها على وطننا بعض اجهزة الاعلام العربية التى تشوه عروبة وطننا كما اننا على اتم الاستعداد لتكوين جيش قوامه عشرة الف مقاتل لخوض المعركة تحت قيادة جبهة وطنيه موحدة تضم جميع الهيئات الوطنية والسلاطين والمشائخ الاحرار واننا نؤيد قيادة رابطه الجنوب العربى التى تمثل ارادتنا ونلتزم بكل ما يصدر عن قيادة الرابطه والله يوفقكم ،،،

ابناء قبائل الجنوب العربى القادمين للسعودية والقاطنين بواعنهم :

خالد بن على وحسن بن فرج عن قبيلة الجعده مره ، سيف بن حمدو عيطه بن سالمين عن قبيلة فهد قحطان ، سالم عمر بايش وحسن بن طالب المنصورى عن قبيلة نعمان ، على بن سالم باعفص ومبارك سعيد باصليب عن قبيلة المشاجر حمير ، فرج بن محمد بن سعدون وصالح بن عمر عن قبيلة الصبعر كندة ، عمر محروس وسعيد بن على كردوس عن قبيلة العوائبة ، محفوظ احمد باتديم واحمد بن سالم باسلوم عن قبيلة سيبان ، محمد محسن وعمر بن سالم عن قبيلة الشنافر ، محمد بن صالح بن مخاشن عن قبيلة الحوم بيت عمرو ، حسين راجح وعقيل ناصر وعبد الحميد على عن قبيلة يافع ، عبد الرحمن بن سعيد وعثمان بن احمد عن قبيلة العمودى ، محمد بن عوض بن حبتور وطالب بن على المصور وعلى بن سالمين باوقير عن قبائل الواحدى ، صالح بالخير الحميمى عن قبيلة بالعبير . صالح محراك وسالم سالمين عن قبيلة العوالق ، عبد القادر بن عمر وصالح محمد الشملان عن قبيلة التميم

نحن ابناء الجنوب العربى نؤيد تجمع الاحزاب والهيئات والسلاطين والمشائخ الاحرار ونهيب بكم ترك المجاملات فى قضيه بلادنا وحريتها واستقلالها حتى لاتكون فلسطين ثانية من نوع جديد واتباع سياسة موحدة ايجابية يرضى شعب الجنوب العربى صاحب الحق الاول والاخير فى رسم سياسته ومستقبله كما نتمنى لمؤتمركم التوفيق والنجاح

ابناء الجنوب العربى بالرياض والمنطقة شرقية

عنهم

احمد مساعد بلخشر
ربيع باضاوى
سعيد مرعى التميمى
غازى باشمه
حسين محمد الكاف
محمد عبدالله باقيل
عبدالله على بن سويدان
محمد عمر باقازى
على احمد العطاس

حضرات اصحاب الجلاله والفخامه ملوك ورؤساء الدول العربيه

نحن طلبة الجنوب العربى بالسعوديه نحييكم فى مؤتمركم الثانى وندعولكم ونطالبكم ابيد ومساندة قضية الجنوب العربى ونؤيد التجمع الاحزاب والهيات والسلاطين الاحرار والمشايخ فى تكوين جبهة واحده لتحرير الجنوب العربى لتنفيذ قرارات هيئة الامم المتحدة ونرجو ان تبحثون قضيتنا وتعطونها حقها من الأهتمام وعدم المجاملات بقضية شعب مغلوب على امره كما نطالبه بأيقاف بعض الاذاعات الذى تشوه بان جنوبناء العربى الجنوب اليمنى المحتل ونعتبر رابطه الجنوب العربى الممثله الحقيقه لشعب الجنوب والله يوفقكم

طلبه الجنوب العربى بالرياض
امين الرابطه الطلابيه عنهم
احمد ابو بكر بابكير
محمد احمد باشيخ
سعيد عبدالله باوزير
عبدالله عمر النعمانى

* * *

خطوط عدن الجوية المحدودة

مشروع تدريب قواد الطائرات المحليين

(الاعلان الثانى)

سوف يجرى اختيار طالبين اثنين لدراسة قيادة الطائرات فى شهر اكتوبر ١٩٦٤ ..

وسيرسل الطالبان اللذان وقع عليهما الاختيار إلى المملكة المتحدة للتحليق بالطائرات والتدريب الشديد على الارض لمدة تستغرق خمسة عشر شهرا تقريبا ..

وستقوم خطوط عدن الجوية بالنفقات على التدريب والاقامة ..

يجب أن تكون لدى المتقدمين المؤهلات التالية

وهى اقل المطلوب منهما ..

١. شهادة التربيه العامة « المستوى العادى » فى اللغة الانجليزية والرياضيات والطبيعيات ملاحظة : سوف تكون شهادة سيتى اند جيلدس فى نفس المضوعات المذكورة مقبولة .)

٢. اعلى مستوى اللياقة البدنية امر ضرورى .

٣. العمر ١٨ سنة على الاقل فى اول يناير ١٩٦٥

٤. عرب من مواليد الاتحاد ..

الطلبات : يجب تقديم الطلبات بخط المتقدمين أنفسهم الى : -

مدير الموظفين
خطوط عدن الجوية المحدودة
خور مكسر

آخر موعد للقبول : ٢٥ سبتمبر ١٩٦٤

ملاحظة : لايطلب من الذين تقدموا للاعلان الاول الذى نشر سابقاً ان يعيدوا طلباتهم .

بيان من الجبهة الشعبيه بحضرموت

البيان يستنكر اساليب القمع والتجهيل

(أستلمت « الرأى العام » بيانا غير موقع ولا مؤرخ من الجبهة الشعبيه بحضرموت حول التطورات الاخيره هناك . وجاء فى البيان) :

نحن الشعب العربى بحضرموت بكل قوتنا نستنكر الاجراءات البوليسيه القمعية التى اتخذتها السلطات الكثيريه والقعيطيه ضد جماهير الشعب المسالمه التى ارادت ان تزاول حقها المشروع فى أبدأ رأيها واستنكارها لاساليب التجهيل الاستعمارية الممثله فى منع المدرسات والمدرسين العرب من دخول الاراضى العربية الحضرمية

وقال البيان : ان أنين الجرحى بالمنطقه الكثيريه - حضرموت الداخل - والآم المعتقلين بالمنطقة القعيطية - حضرموت الساحل - تستصرخنا وتناشدنا باسم الضمير الانسانى الحر وباسم حقوق الانسان وكرامته التى اهدرت على أرضنا الطيبة - بان نرفع صوتنا عالياً مستنكرين الاساليب الوحشيه ومطالبين بمحاكمة المتسببين فى جرح الأمنين وتهديد السالمين وسجن الابرياء الذين قاموا يطالبوا بحق العلم لكل مواطن .

واستطرد بيان الجبة الشعبيه بحضرموت الى القول :

اننا نعلن للملأ باننا متمسكين حتى الموت بحقوقنا التى أقرتها الشرائع السماوية والقوانين الوضعية ومنها القرارات التى اقرتها الامم المتحده ولجنة تصفية الاستعمار الخاصة بحق تقرير المصير لشعب الجنوب واننا لنشجب التصرفات الاستعماريه البريطانيه ونعتبر حق اطلاق الحريات العامه من الحقوق المقدسه التى يجب اطلاقها كى يتمكن الشعب من الافصاح عما يريد .

وعليه فاننا نحن الشعب بكل قطاعاتنا الفلاحيه والعمالية والمهنية وكل القوى الوطنية نطالب بما يلى : -

١ - الافراج فورا عن المعتقلين

٢ - محاكمة المتسببين فى اطلاق النار على المواطنين العزل

٣ - سحب الاوامر والقرارات الجائره الصادره من مجلس السلطنتين الكثيرى والقعيطى

٤ - اطلاق الحريات العامة .. وجعل اللغه العربية لغة التدريس بثانوية المكلا وتغيير المناهج التعليميه بالمنطقتين بما يتلاءم مع أحدث المناهج العربية . وضرورة العمل على احضار المدرسين العرب والمساعدات الاخرى من البلاد العربية .

* * *

ركن الطلائع

الوحـــــدة .. الوحدة ياشبابنا

اخى الطالب واختى الطالبة:

لاشك ان طلبة الجنوب العربى يمرون الآن بمرحل حساسه يمكن فيها أن يعرف الفرد حقية الواقع المرير الذى يعيشة طلبه هذا البلد العربى العريق من تمزق . لان طلبه الجنوب الآن اصبحو شيء آخر مما كانوا طلبة من قبل وهم جديرون لمجابهت هذا الواقع . فاذا لم نعمل نحن الطلبه على حل مشاكلنا الطلابية فمن الذى سوف يعمل لمصلحتنا ! وكيف نتمكن من حل مشاكلنا ونعمل لمصالحنا الطلابية ونحن فى تفرق تام ؟ لاتجمعنا اى رابطه او نادى سوى المدارس التى تجمعنا أثناء الدراسه فقط .

اخوانى الطلاب ان الواجب يتحتم علينا ان نوحد صفوفنا ونقوى جهودنا لكى نساهم فى العمل البناء الذى يواجهه وطننا الآن من تفكك وتجزءات استماريه ..

اخوانى الطلبة ان الرياح الشديدة التى نواجهها فى هذه الآونه الأخيره، تتغلب علينا من جميع الجهات نبى لها التأثير الكلى للتغلب على مساعينا اذا مازلنا فى هذه التفرقه التى زرعتها العناصر المغرضه التى لايهمها الابث دعايتها واهدافها ومصالحها وان تلك الرياح التى تشتد علينا يوما بعد يوم ، فانها تسيرنا من سيء الى اسواد فاذا توحدنا ازاء تلك الرياح فانها لن تستطيع ان تؤثر فينا بقدر ماتؤثر فينا ونحن متفرقين لأن قدره الفرد الواحد محدوده الى حد كبير .

وخير لنا ايها الطلبه والطالبات ان نثق من انفسنا اننا أكفاء لهذا العمل الوحدوى لأن الثقة بالنفس هى التى سوف تعيدنا الى رشدنا بعد ان فشلنا فى الماضى ؟ وفشلنا ذلك يجب ان نواجهه بعزم وصبر وجلد حتى نتمكن من ان نظهر كلمتنا عالية بين الصفوف الطلابية فى جميع أجزاء الوطن العربى والعالم أجمع ، وهنا سوف نعرف كيف نشرح قضيتنا أمام الرأى العالمى .

وأخيراً لابد ان اطل عليكم الحديث وان املى فيكم كبير باللقاء بكم فى رابطتكم الطلابية لكى نعمل جميعا تحت رابطه متينه . فالعمل الجماعى يشكل عنصراً هام فى بناء الوطن .

قال تعالى واعتصموا بحبل الله ولا تفرقوا ، صدق الله العظيم .

الطالب

محمد عبد الخالق

نحن الطلبه .. عارفين المشوار

اخوانى .. الطلبه والطالبات :-

اضيء النور بعد ان اطفيء ولم يجد من يطفيئه نعم لقد أضيء النور الذى به يهتدى الطلبه الى الطريق الموحد وباضاءة هذا النور نستطيع كطلبه تحقيق مطالبنا الطلابيه العادلة والتى دائما ما نصبو اليها .

لقد تجمد نشاطنا الطلابى سابقاً لعدة اسباب ادت الى تدهوره وجموده ولكننا لم نيأس والآن وقبل اسابيع عرفنا وبالله نأمل ان يرشدنا الى السبيل المستقيم بدأنا تكتيلنا الطلابى نحو اهدافنا الطلابية ومعالجة مشاكلنا وحلها بالطرق السليمه المرضية ولا اخال ونحن فى بداية طريقنا فى ان الكثير سيساعدونا ماديا ومعنويا وقبل البداية فى مشروعاتنا الطلابية سنتقدم طلب رسمى بالاعتراف رسميا بهذه الرابطه وسنعرض دستور هذه الرابطة واهدافها . وكلنا تفاؤل فى أن الطلبه والطالبات سيستجيبوا ويرحبوا بهذه الرابطة لانها ستكون ناطقه باسمهم ولهم وستفى بشؤونهم كما ان على آبائنا تشجيعنا نحو رابطتنا هذه وهم يعلمون إننا فى أمس الحاجه الى رابطة طلابية تضم شملنا وتجمعنا كابناء وطن عربى كما هو الحال فى جميع البلدان العربية فهلموا . اخوتى الطلبه . والطالبات وساندوا رابطكم هذه وبالله التوفيق .

الطالب

علوى عمر البار

شبابنا وارادة التغيير

اندلعت الحركات الوطنية فى الاقطار العربيه بخطى ثابته راسخه نحو الغايات التغييريه والتطويريه حامله لواء الحريه . كل هذا . كان بفضل طليعة الشعب العربى . وفى مرحله لم تستقم له اموره كليه . برزت فيها ضرورة العمل الوطنى . ولكن ومما لا شك فيه ان المرحله التى يمر بها الشعب العربى فى سائر اقطاره هى أهم المراحل - مرحله التغيير - التى لها من الاهمية المكانه الاولى التى يجب ان تعطى حق قدرها فى الوعى الادراكى

أين الشباب من الشعب ؟

سؤال يلح على لمعرفة موقف الشباب من مواكب شعبه أعبر عن هذا - بالجيل الصاعد محرك الثورات المتحفز دائما ومتطلعاً نحو آمال امته الكبيره والعريضه وفى تحقيقها معرضا نفسه الى صنوف شتى من العذاب فى سبيل امانى بلاده وامته .

وكما حدث فى جميع البلدان . ان ارادة التغيير والتجديد والانطلاق بحاجه الى قيادة طلائع ارادة التغيير لتخطو نحو التقدم والرقى رغم العوائق والحواجز ورغم الظروف العارضه .

وان ايمان الشباب بواجبه نحو وطنه وبادراكه العميق النابع عن إيمانه سيفرض التغيير وسيحقق غايات واهداف امته وبلاده .

وانه لمن المؤسف ان شباب هذه المنطقه بعيداً عن ادراك واجبه نحو بلاده فى فرض ارادة التغيير فيها وانه لمن المخجل ان شباب هذه المنطقه يغشاه التبلد . وعدم الشعور بالواجب والتقدير للمسئوليه .

شبابنا والمسئولية

من المسلم به ان الشباب فى العالم كله يلعب دوراً هاماً بارزاً وفعالا فى بناء صرح وطنه ومجتمعه .

والشباب هم طلائع كل الامم فى تقدمها ورقيها . والشباب هم دائما الطليعه التى تقف امام الغاصبين المستعمرين .

والشباب هم واجهة المجتمع المشرفه التى يعتز بها المجتمع . بيد انا اذا القينا مجرد نظره عابره الى بعض شبابنا والى الواقع الذى يعيش فيه .. لادركنا على الفور ان شبابنا يسير فى طريق سيؤدى به الى الهاويه .

فالاخلاف منهاره والوعى بقضية وطنه يكاد يكون منعدماً لدى هؤلاء الشباب .. كما ان الاهتمام بالوضع الذى تجتازه بلادنا غير موجود .

ان شبابنا الذى تقع عليه كثيراً من المسئوليات نحو وطنه وشعبه يقف سلبيا عن تأديه واجبه الوطنى . وينصرف الى ماهو أتفه ..

ان شبابنا لايعبأ بما يدور فى وطنه .. وان الاحداث الخطيره التى مرت بها بلدنا لم تحرك من شبابنا باى اهتمام لان اوقاتهم موزعه بين الطواف فى الشوارع والتردد على القهوات واماكن اللهو .

فسارعوا .. سارعوا ايها الشباب قبل فوات الوقت .. سارعوا الى العمل المثمر وتكريس كل الجهود لخدمة الوطن والشعب . ان العالم كله لينظر اليكم .. فاثبتوا انكم أجدر من يتحمل المسئوليه . وأقدر على تحمل الأعباء الملقاة على عاتقكم لتحققوا لوطنكم الغد الباسم المشرق

(معروف سعيد حداد)

الهيئة المركزية لتحرير الجنوب تبعث بمذكرة بقية

الذى اعترف به ميثاق الامم المتحدة .

وفى سبيل تنفيذ هذه السياسه الظالمه دمرت القوات المسلحة البريطانيه قرى ومدن وواحات وقتلت من السكان الآمنين عددا كبيرا لانهم طالبوا بالحرية لبلادهم .

ان مفهوم الحماية هو خدعة دنيئة يجب ان يتنزه عنها العصر الحديث . ان نظام الحمايه .. نظام مزدوج متعاكس قابل للتفسيرات المتضاده .

واذا نهض الشعب مطالبا بحقوقه ضربته قوات الحماية المسلحة .

وعندما اراد على عبد الكريم سلطان لحج الشرعى . عندما اراد لبلاده الحريه نفاه الانجليز الى خارج بلاده .

ان الالاعيب التى يمارسها الانجليز فى الجنوب العربى تعتبر خطراً على السلام العالمى .

ان بريطانيا تقوم بخلق تشكيلات حكوميه من عناصر مهزوزه . منتفعه . ذلك ان الاستعمار يخشى اتحاد السلطات مع الشعب ولهذا فهو يشجع العناصر المنتفعة

واختتمت الهيئة المركزية لتحرير الجنوب العربى مذكرتها بقولها : ان شعب الجنوب يريد ان يعيش فى وحدة كامله ويقرر مصيره تحت رقابة الامم المتحده .

* * *

تحية ..

أصدر طلاب الجنوب العربى فى كل من جده والرياض بالمملكة العربيه السعوديه نشرتين دوريتين ، تضمنتا مواضيع شتى تحلقه حول أوضاع الجنوب وقضيته الوطنيه والقومية .. وقد عبرت هذه المواضيع تعبيراً صادقا جلياً عن واقع الاحوال المزريه فى الجنوب العربى .. دلت على مدى وعى طلابنا ورجال غدنا بما يعانيه شعبهم وما تعانيه بلادهم بفعل الوجود الاستعمارى . كما دلت محتويات هاتين النشرتين عن مدى ايمان طلابنا ورجال غدنا فى حق شعبهم وبلادهم فى الحريه والاستقلال والكرامه ، وان الرأى العام لتحيى فى طلابنا بالمملكه العربيه هذه الروح الوثابه المؤمنه الواعيه لغدها بحر جنوب عربى موحد متحرر .. داعية لهم بكل تقدم ونجاح وتوفيق فى تحصيلهم العلمى والثقافى ..

من اخبار المجتمع

وصل الى عدن الطالبان على عوض عمر باصالح واحمد عمر باوزير . بعد ان أتم دراستهما العسكرية بالكليه الحربيه فى ج.ع.م وقد منحهما المجلس الاعلى للكلية شهادة بكالوريوس العلوم العسكرية . وقد توجها بعد وصولهما عدن الى حضرموت

* عاد الى عدن قادما من الجمهورية العربية المتحده السيد حسين ابوبكر الجفرى تصحبة عائلته الكريمة بعد اجراء عمليه جراحيه لعائلته تكللت بالنجاح واهلا وسهلا وعلى الرحب والسعه .

البقية فى صفحة ١١

فمتى يستفيق من غفوته الطويله ؟ ويبرهن انه جدير بتحمل المسئوليه الملقاه به كانسان متكامل واعيا لواجبه ومسئوليته نحو وطنه مدركا ومتمسكا بمبادئه القوميه عاملا على نزع الحق من براثن القوة فارضا ارادة التغيير ليدفع ببلاده قدما الى الامام .

« الطالب محمد ابو بكر طه »

الرأى العام تسأل ووزير السلطنه القعيطية يجيب (بقية)

العربيه وهى فى طريقها إلينا من بيروت حيث تطبع .

س - ما هى دوافع دعوتكم لتكوين الدوله الحضرميه المتحده وهل تعتبرون حضرموت دولة منفصله عن الجنوب العربى ؟

ج - إن المصالح المشتركه بين دولتى حضرموت هى الدافع لذلك كما أننا نعتبر حضرموت جزء لا يتجزأ من الجنوب العربى . ووحدة حضرموت بقطاعيها الكثيرى والقعيطى خطوة نحو وحده الجنوب العربى التى نسعى إلى اقامتها .

س - هل تنوون الدخول فى الاتحاد الفيدرالى الحالى وما هى اعتراضاتكم عليه؟

ج - لا نفكر حاليا فى دخول الاتحاد الفدرالى وسنقول رأينا فيه متى مافكرنا وأقدمنا على الاتحاد .

س - لا بد أنكم اطلعتم على قرارات هيئه الأمم المتحده بخصوص الجنوب العربى فما رايكم فيها؟

ج - سبق لنا أن أيدنا هذه القرارات وسنؤيد أى قرارات فى صالح المنطقه .

س - هل تسمحون للاحزاب السياسيه الموجودة فى عدن بفتح فروع لها فى حضرموت ؟

ج - لا نمانع ابداً فى أن تفتح الاحزاب السياسيه فروعا لها فى حضرموت وقد تقدمت الحكومه بمشروع تنظيم سياسى للبلاد الى مجلس الدوله القعيطى وحتى يصدر موافقته عليه فاننا سنفتح المجال لكل الاحزاب بممارسة نشاطها فى حرية تامه .

* * * * * *

من اخبار المجتمع (بقية)

• غادر عدن متوجهاً الى بريطانيا الطالبان عيدروس احمد وناصر عبدالله وذلك لمواصلة دراستهما الجامعية على حساب سلطنة العوالق السفلى . رافقتهما السلامه فى الحل والترحال . ومزيداً من التوفيق والنجاح فى دراستهما .

• عبدالله عبده رباطى وعبدالله عوض اللاحجى وسعيد حسن سيف والسيد عبدالكريم الوحش يهنئون محطة جبوتى على افتتاحها للبرامج العربية من الساعة الثامنه الى العاشره . ويتمنون للمحطه والمسئولين فيها التقدم والنجاح .

• غادر السيد عمر حسين البلد متوجها الى سوريا لاكمال دراسته هناك .

والسيد قائد احمد مانع يتمنى لصديقه التوفيق والنجاح .

• عندما وضعت الرابطة بيانها السياسى الأول فى عام سنة ١٩٥٦م نادت بصراحة ووضوح وطالبت فى جرأة وقوة بأن لابد من إعلان قيام دولة مستقلة ذات سيادة من الجنوب العربى ، عدن ومحميتها الشرقية والغربيه تكون سلطات الحكم فيها للشعب ممثلا فى مجلس تأسيس منتخب إنتخابا مباشراً . .

« ا ا »

تصدر

(الرأى العام)

صباح كل يوم

جمعة

سيارات

تاونس

ترانزيت

لجميع الاغراض

الصغاره

متينة

* سريعه

* اقتصاديه

٣٠ ميل للجالون

حمولة

طن وربع

تاونس ١٧ م موديل ٦٤

جذابة ورائعة

* لاول مرة بدون تسليك

* متينه • سريعه • اقتصاديه

* ٤٠ ميل للجالون • محرك جديد ١٧ حصان

لزيادة المعلومات اتصلوا بالموزع الوحيد

هائل سعيد أنعم وشركاه

الشارع الرئيسى - المعلا - عدن

استقالة مجلس السلطنة القعيطيه (بقيه)

بدخول المدرسين العرب الى حضرموت

وفى سؤال عن مطالبة الشعب بحضرموت باستقالة الحكومة أجاب الوزير: انه ليس صحيحا ان الشعب طالب الحكومه بالاستقالة. بالرغم من ان رجال الحكومة استعرضوا من بين اسباب الضغط على بريطانيا موضوع الاستقالة.

وأضاف قائلا: ان كثير من المواطنين ابدوا عدم ارتياحهم لاتخاذ خطوه (كهذه) وان أعضاء مجلس الدولة القعيطى ابدوا فعلا للسلطان رغبتهم فى الاستقاله. الا انه رفض رغبتهم فى الاستقاله لمصلحة البلاد فى الوقت الحاضر.

ولما سئل عن أسباب استقالة الشيخ بكير من عضوية مجلس الدولة أجاب: ان استقالة رئيس القضاء وكذا استقالة ناظر المعارف تعتبران غير مقبوله رسميا زا على عدم موافقة السلطان.

والجدير بالاشاره ان السيد وزير الدوله القعيطية كان قد وصل عدن مساء الخميس الماضى يرافقه الشيخ بدر الكسادى نائب لواء المكلا والسيد صالح بن صميدع السكرتير الحربى لاجراء محادثات مع سكرتير الدولة الواحديه لتسويه القضايا المعلقه بين الحكومتين

* * *

سلطات لحج بقيه

ومما يجدر ذكره أيضا ان (الرأى العام) كانت قد نشرت فى عددها السابق نبأ اعتقال مشائخ الصبيحة الاحرار وأيداعهم السجن وهم الشيخ عثمان المصفرى والشيخ على بن على شكرى والشيخ قائد على الرزيحى والسيد على أحمد السرورى كما سجلت الرأى العام استنكارها لهذا الاستهتار بحريات المواطنين واهدار كرامتهم وطالبت السلطات المسؤلة الافراج عنهم فورا.

اصحيح هذا ؟؟

المسموع ان قريبه اخرى لوزير المعارف ستغادر عدن الى بريطانيا، وذلك فى دورة تدريبية فى الموسيقى والرسم. فلماذا لم تعلن وزارة المعارف عن وجود هذه المنحه ليتقدم من الراغبات لها.. اويكن ذلك عن طريق الخدمه الطويله كما هو المعتاد.. والمسموع ايضا ان احدى المعلمات قد وعدتها وزارة المعارف بايجاد منحة لها لو تقدمت فى امتحان اللغه العربيه والحساب واللغه الانكليزيه.. والمسموع أيضا ان هذه المعلمه قد نجحت فى الامتحان ولديها مؤهل أحسن بكثير من قريبة الوزير. أليس ادهم ان تذهب من كانت لها مثل هذه المؤهلات حتى تتخصص فى مواد أكثر أهميه من الموسيقى والرسم وحتى تتجنب وزارة المعارف الوقوع فى المحسوبيه.

(فما رأى الوزاره ؟!!)

هذه الانتخابات (بقيه)

وانتباذ اجزائه ثم يجوز عندئذ أجراء انتخابات لمدية لكل مدينه من مدن الجنوب.

ان الربط لا تريد أن تسهم فى اية عملية من شأنها الابقاء على التمزق القائم وستعارض بأقصى ما تملكه من قوة الحق وجبروته ضد أية محاولة لتكريس الانفصال

انها لا تدين بالولاء لأية رقعة واحدة من رقاع الجنوب او لاى بضع من انحائة لانها تدين بالولاء لكل الجنوب ولوحدته التى لابد من الحفاظ عليها.

انها، ومعها كافة العناصر الوطنية الوحدوية، تترفع عن التغنى بأناشيد الانقباع داخل القرية أو المدينة او الاقليم. كما تترفع عن التلذذ بأحاسيس الوطنية القروية أو السلطنيه. وستناضل بالحق والعدل لقضاء على هذه الانحرافات والتخبطات المرضه المدمرة.

والى جماهير الناخبين نسوق هذه الكلمه: قف الى جانب القوى الوحدوية الماضله ببسالة منذ عشرات السنين قف الى صف قومك فى بلادك الواحد، الجنوب العربى، كن مع الامة العربية كلها لتكون الى جانبك الدنيا بأسرها تشد من ازرك وتهب لنصرك ولن يقف أمام الدنيا الا كل مخبول العقل منعدم الوجود فى الغد المشرق القريب.

شيخان عبد الله الحبشى

طبعت فى دار الجنوب العربى

سيجارة كنج سايز ذات

النجاح العالمي

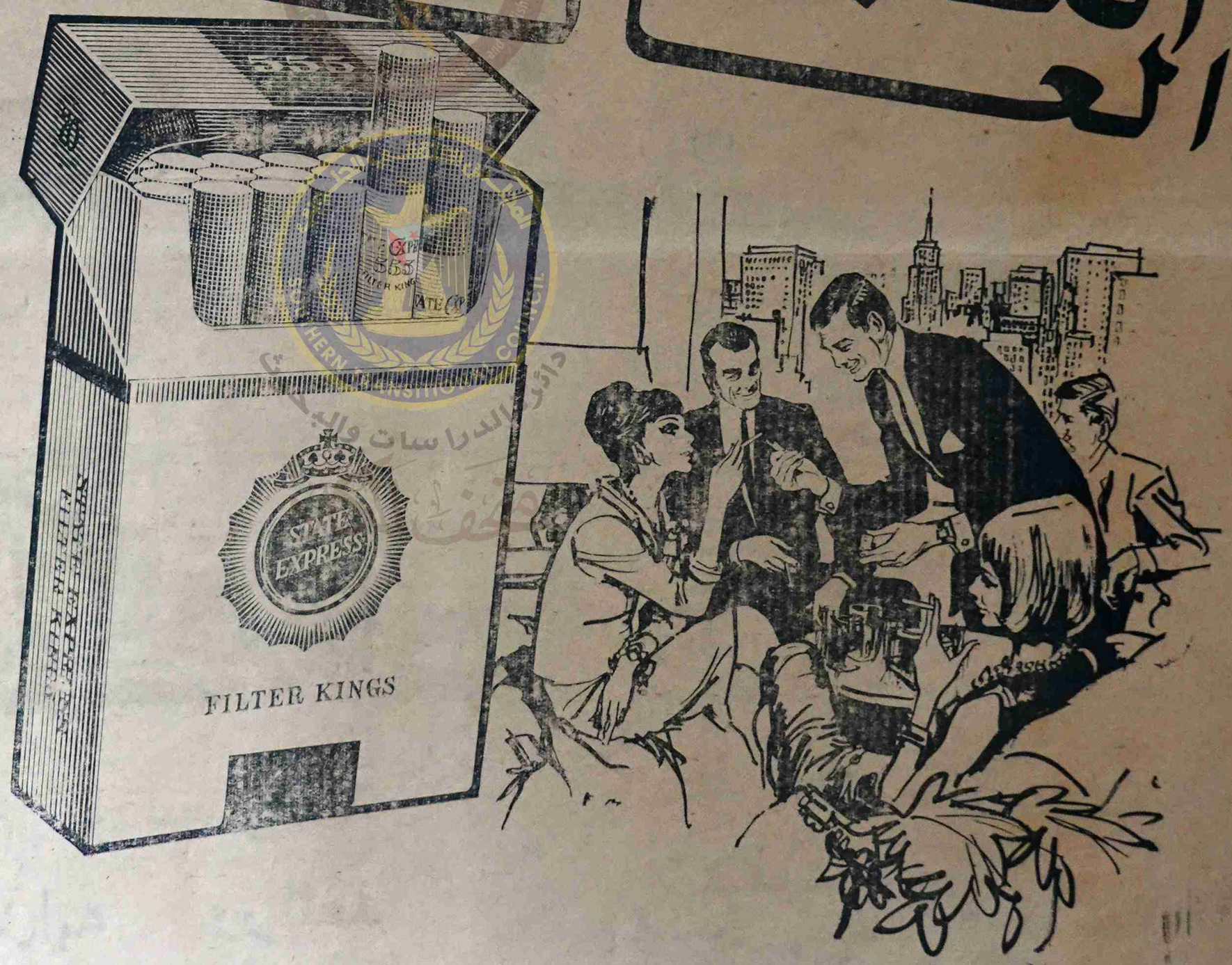

555 ثلاث خمسات كنج سايز فلتر

في الولايات المتحدة، كما هو الحال في جميع الأقطار الكبرى في العالم، الناس الذين يصرون على تدخين أحسن سجاير كنج سايز فلتر يطلبون ثلاث خمسات كنج سايز فلتر... "أحسن سيجارة في العالم".