نرفض ان تكون ارضنا ممراً او مستقراً للاستعمار !!

أنور القاضي يجتمع مطولا بالسلطان على عبد الكريم والامير جعبل !

منظمة تحرير الجنوب المحتل تعلن :

نرفض ان تكون ارضنا ممراً او مستقراً للاستعمار

الرأي العام

لسان حال حزب رابطة الجنوب العربي

العدد ٩٠ السنة الثانية الثمن ٥٠ سنتا

٢٠ محرم ١٣٨٥ موافق ٢١ مايو ١٩٦٥

VOL 2 NO. 90 — FRIDAY 21 MAY 1965

اصدرت اللجنة القيادية المشتركة لمنظمة تحرير الجنوب المحتل البيان التالى :

واشارت وكالات الانباء الى ان لجنة تصفية الاستعمار المنبثقة عن الجمعية العامة الامم المتحدة قد اتخذت قرارا مؤخرا رددت فيه ما سبق ان وضعته هى والجمعيه العامة من قرارات بشأن الجنوب المحتل ، ووجوب منح شعبه حقه فى تقرير مصيره بنفسه واجراء انتخابات عامة يشترك فيها كل البالغين تحت أشراف نزيه محايد فى كل المنطقه المحتلة

وقد وضع القرار الاخير خصيصا كما يبدو ، لتأكيد وجوب انهاء القاعدة العسكرية البريطانية فى عدن

وقد رفضت تلك اللجنة الدولية الزعم البريطانى القائل بان القاعدة العسكرية هى من اختصاصات المملكة المتحدة وحكومة الاتحاد ، باعتبار الاخيرة ليست الا جزءا من الجهاز البريطانى الاستعمارى الذى رفضه شعب الجنوب رفضا باتا

والمنظمة التى تعبر تعبيرا أمينا لاماني شعب الجنوب المحتل وتتبنى كل اهدافه ومطالبه الساسية ، تؤكد من جديد بأن القاعدة البريطانية فى عدن وغير عدن فى شتى أنحاء الجنوب المحتل تستعمل حتى للعدوان على شعبنا فى كثير من اجزاء ما يسمى بالمحميات ، بل وأية محادثات وترتيبات تتخذ بشأن الاستقلال ونقل السلطه وتقرير مصير القاعده هى حق من حقوق شعب الجنوب وحده يجب ان يزاوله بنفسه عن طريق حكومته الواحده المنتخبة انتخابا عاما مباشرا وهى الوحيدة التى تملك دون غيرها حق عقد المحادثات وحضور المؤتمرات لوضع اى ترتيب يؤدى الى انهاء الاستعمار

كما وتردد المنظمة ما سبق ان اذاعته واعلنته مرارا بأن شعبنا يرفض ان تكون اراضيه معسكرا للاستعمار أو قاعدة له كما يرفض ان تكون له مستقرا او ممرا ،

الخناق يشتد .. وقد قربت النهاية !

بقلم شيخان الحبشى

مما لا شك فيه أن قضية الجنوب العربى تحرز النصر تلو النصر كل يوم وفى كافة الميادين . والايمان بالشعب وبقدراته وطاقاته وثبات قادته عند الاعاصير وحاتيات الرياح هما العاملان الاساسيان فى الانتصارات التى أحرزت وبهما أيضا يجب أن تحوز القضية كل الانتصارات .

ونعود بالذاكره الى ما قبل سنوات حيث نجد القضية تعانى انكساراً وتواجه حصاراً ، حصاراً بريطانياً وانفصالياً وسلاطينيا من الداخل ، يعلوه ويكمله حصار من اليمن الأمامية الرجعيه جرت معها بعض الاشقاء العرب الى المشاركه فى هذا الحصار .

ومع ذلك كله وبالرغم من كل ذلك الحصار المتزاحم المتراكم . مضت القضية فى سبيلها يحملها رجال أولو قوة صلبه وبأس شديد . ولم يبق من هذا الحصار الا ظلاله وغلوله تستعد لتلفظ أنفسها الاخيره وألى بئس المصير .

يهمنا ان نذكر هذا ونردده ليستزيد شعبنا ايمانا بقضيته ، وبقدراته ، وليصفع بيد العزة والمقدره كل من يشكك فى النصر ويشيع مشاعر الهزيمه الاستسلام . نذكر هذا ونردده ونحن على يقين بأن المعركة لما تنته فصولا ، ولن يستبد بنا الغرور بحيث نعمد الى الدعه او تخلد الى الاتكاء على الغير والارتماء فيه بتخاذل واستجداء . فلا يريد لنا اشقاؤنا وكل محبينا الا ان نكون أقوياء .

وحلقات الحصار اليوم ترتد الى المستعمر والى مصنوعاته ومحظيه والعاملين فى خدمته ، وهذه الحلقات تضيق عليه الخناق من الداخل ومن الخارج فالاحزاب الوطنيه العامله ومعها كل قوى شعب الجنوب العربى ، وحدت أهدافها وصفوفها وجمعت أيديها استعدادا لتوجيه الضربة القاضيه فى معركة التحرير

ورئيس وزراء « عدن » قد أزال الوصمة التقليدية التى رافقت حكومات عدن السابقة ، بل تلمع الاسطورة بأن عدن تتشبث بالبقاء البريطانى

العناصر الطيبة المثقفة فى « المجلس الاتحادى » جاهروا بدعوتهم فى وجوب الخروج عما كانوا يساقون اليه

الهيئات والشخصيات الوطنيه العامله وكل ذى خطر وأثر فى تحريك الاحداث وتسييرها اجتمعت فى تعز ، ليس للمرة الاولى ، لتضع اللمسات الاخيره لارغام قوى البغى والشر والاغتصاب على لفظ أنفاسها الاخيره

أنه ما من يوم يمضى الا وينضم الى موكب الاحرار مزيد من الانصار الاحرار !! . ويربط نيا وكل ذى عقل وتمييز وتفكير داخل الجنوب العربى وخارجه يعلمون بدنو الاجل واقتراب النهايه ، أجل الاستعمار ونهايته ، كل دنيانا هنا وهناك وفى كل مكان يشرفون على موعد الميلاد ، ميلاد شعب ، ويستبشرون به ؛ الا نفرين أو ثلاثة من ذوى الرؤس الحجرية أو الخشبيه لاتريد ان ترى أو أن تسمع وتصر على الاعتقاد بأن الجنوب ملك لهم ، يزرعون الاشواك والعوائق لى يضعون الالغام فى مسيرة مواكب التحرير ، يستعدون أعداؤه ، ويستجدون بقاءهم ، ليظلوا وألى الابد حكاما على الجنوب مسيطرين على الاعناق والرقاب

ألا فاعلموا يا هؤلاء أن زمن السطو على السلطه واغتصاب الحكم قد ولى وانتهى ، وشعب الجنوب العربى قد صحا ووعى واشتد ساعده وهذه الالغام التى توضع فى طريق مسيرته الكبرى نحو حريته واستقلاله سوف لا تنفجر ، وأذا انفجرت ففى وجه واضعيها ليختفوا من الارض التى عاثوا على أغتصاب خيراتها ثم عاثوا فيها فسادا !!

قائد القوات العربية فى اليمن يستضيف وفد منظمة التحرير ، ويجتمع مطولا بالسلطان على عبد الكريم والامير جعبل بن حسين

أقام الفريق أول أنور القاضى قائد القوات العربية المشتركة فى اليمن مأدبة غداء تكريماً للسلطان على عبد الكريم والأمير جعبل بن حسين العوذلى وأعضاء منظمة تحرير الجنوب المحتل . اقيمت المادبة فى صنعاء يوم ٨-٥-٦٥ وحضرها عدد كبير من ضباط القيادة العربية وبعض أعضاء منظمة تحرير الجنوب المحتل

وكان السلطان على عبدالكريم والأمير جعبل بن حسين العوذلى عضوا المنظمة قد قابلا الفريق أول أنور القاضى يوم ٧-٥ ، وتداولا معه فى بعض الشئون التى تهم منطقة الجنوب المحتل ، كما يعتقد أنهما بحثا معه بعض الترتيبات الخاصة بدعم جهود المنظمة فى سبيل تحرير منطقة الجنوب من الاستعمار واكساب النضال الشعبى فيها صفة اشد صلابة وجذرية ، واستيعابا لكافة القوى القادرة على النهوض بعبء الكفاح التحررى الشامل

المحضاران لا يزالان فى السجن

لا زال السيد عبدالله أبو بكر المحضار فى السجن بولاية الواحدى ، حتى الآن ، وقد مضت عليه حوالى سبعة أشهر وهو لا يزال مسجونا ..

وكان السيد المحضار قد حكم عليه بالسجن فى شهر ديسمبر ٦٤ من قبل السلطات الواحديه بدون اسباب أو تهمة حقيقة .

كما لايزال السيد أبو بكر بن محمد المحضار ، هو الآخر ، مسجونا

البقية فى صفحة ١٢

الشعب فى دثينه والانتخابات

رفع المجلس المحلى لولاية دثينة بمذكرة تفصيلية إلى « المجلس الأعلى الاتحادى » عن الوضع فى دثينه . حول مايسمى بالانتخابات التى أعلن عن اجرائها النائب حسين منصور ، الذى سبق له أن قال ان الانتخابات ستكون كما يريدها أبناء الشعب وحسب إرادتهم . وعلى هذا الأساس فقد عقد مؤتمر شعبى ضم كافة قطاعات الشعب فى دثينه ، من عمال وفلاحين وموظفين وتدناقش المؤتمر ما أدلى به النائب حسين منصور . وتم رأى المؤتمرين على رفع مذكرة معبرة عن رأى الشعب . إلى حسين منصور . ونسخ منها إلى المندوب السامى البريطانى بعدن ، ورئيس

البقية فى صفحة ١٢

الموقف السياسى

بقلم المحرر السياسى

ثورة القياصرة ..

عندما يتحدث بعض الأخوان من حكام الولايات عن الديموقراطية السياسية . وحكم الشعب . يميل القلائل من العامة إلى ان هؤلاء ليسوا « ملزمين » بأعلان ما يناقض عقائدهم - لا عقائدهم فى الواقع - . ومن ثم فهم على التحقيق يؤمنون حقاً بالديموقراطية السياسية . وحكم الشعب . وإذا لم يكونوا كذلك فهم مكرهون على الايمان . أو التظاهر به . لأن تيار التاريخ يمزق على التوالى كل التحصينات والمتاريس التى توضع على طريق الجماهير الزاحفة إلى مركز السلطة فى كل مكان .

أما فيما يتعلق « بموقفنا » . فقد كنا على يقين ان سيكلوجية الحاكم المطلق « تتجوهر » بصورة يستحيل معها أحداث أى تطوير فيها إلى الأفضل ..

متى تعود المرء أن يحكم على أنفراد . ويتحكم دون منازع ، لا يستطيع البتة ان يقبل بالحكم « الجماعى » . ذلك ان أبسط قواعد الحكم الجماعى تقضى بالأصغاء إلى الرأى الذى لا نوافق عليه . وبالرضوخ لمشيئة الأغلبية عندما تأتى معاكسة لمشيئتنا أو تخذل أتجاه أفكارنا .

أخواننا حكام الولايات - وقد لا يشمل هذا التعميم عناصر قليلة خيرة بينهم - توارثوا تركة مثقلة بالخيلاء . والتعاظم وتصعير الخد على الأمة . وبنتيجة هذا التراث المنكلس فى ضمائرهم . يتشيطون غضباً . وتضج الكبرياء الذاتية فى أعماقهم ، كلما أحسوا « بصوت الشعب » يرتفع على مقربة منهم . وينطلق من ذات المواقع التى الفوا ان يحكموا منها شعوبهم - وهم يلعبون النرد - ويداعبون الغوانى - ويتبارون فى صيد الغزلان وقد شدت بالحبال إلى فروع الأشجار !!!

نحن نعظ - ننصح - نحذر - لنجنب من نكره السير فى طريق الآلام والمشقات - ولكن يبدو ان حواس هؤلاء معطلة - فهم لا يسمعون - وأبصارهم مغلقة فهم لا يرون . وقدرتهم على استنطاق الحوادث ميتة فهم لا يعون الأتجاه . ولا يفطنون إلى « فعول تيار التغيير » .

آخر برهان قدمه حكام الولايات هو أنهم سحبوا العناصر التى سبق لهم تعيينها فى المجلس الأتحادى - لأن هذه العناصر تضامناً مع الشعب لوحت لهم « بخنجر بروتس » - « فأبرق القياصرة وأرعدوا » . وهبوا لتجميع الحطب - لأحراق أولئك « البررة » الذين شق الأيمان بالشعب طريقه إلى ضمائرهم - أو شقوا هم طريقهم إلى ساحة الأيمان فاعلنوا أنهم تضامنا مع الشعب يطالبون بأن تطبق الفحوى الكاملة لقرارات الأمم المتحدة بخصوص الجنوب العربى .

نريد هنا أن نسأل . ونترك لمن يستطيع الأجابة الحق فى ان يجيب :

سؤال

لماذا قام حكام الولايات بتكثير عدد أعضاء المجلس طالما أنهم يتطلعون إلى الأنفراد بالحكم .. وأحتكار حق التقرير والتنفيذ ؟

سؤال آخر

هل الذين يوجدون داخل المجلس أصحاب رأى - وبالتجاوز - ممثلو شعب .. أم أنهم مجرد « فرقة هتافة » ؟

سؤال آخر

إذا كان حكام الولايات يريدون للذين يفضلون عليهم بحق « التعيين » داخل هذا المجلس العجيب . أن يكونوا مجرد آلات بكماء . صماء . تقول « أوكى » على الخير والخراء .. فلم لا يبرمون معهم عقود أتفاق سابقة للتعيين تحدد مهمتهم .. وتجنبهم مغبة « الأحراج » أمام الشعب .. عندما يعلنون عن أفكارهم أدب داخل المجلس فيركلون « بالشلوت » إلى خارجه !؟

بغير اكثار من الأسئلة .. وأسراف فى التحليل .. والتعليل . المجلس الأتحادى ندوة « سلطانية » . يتبادل فيها الأعضاء . الصمت عندما يتكلم « مولانا » ويهرعون إلى التصفيق . عندما تهتز شفتاه بكلمة مهموسة .. أو مهزوزة ..

وهو بعد أنسحاب العناصر المتنورة من ممثلى ولاية عدن . وسحب « المتمردين » من ممثلى الولايات .. أضحى شيئا أقرب إلى المأساة .. أو الملهاة . أو كلتيهما .

وبلا « شمات » . فان الذين يرتادون معاقل الشعب بارادة جلاديه سيبارحونها بنفس الطريقة المهينة التى دخلوا بها .

والديموقراطية ياقوم . سلوك وممارسة . وقابليات ناضجة للمطارحة . وليست تشدقات هوجاء . عرجاء .

ولكن رغم كل شىء فلسنا نملك الحق فى ان نحجب شكرنا وتقديرنا من - الأخوان - ممثلو ولاية عدن وكذا المتضامنون معهم من ممثلى الولايات . فى مطالبتهم بتنفيذ قرارات الأمم المتحدة . بادرة تستحق التقدير والتوفير . وان فشلت داخل مجلس السلاطين . فهى لن تفشل داخل ساحة النضال الشعبى . المصمم على النصر - النصر أو الموت - ؟

منظمة التحرير تشجب أعمال السلطات التعسفية

وصلنا من اللجنة القيادية المشتركة لمنظمة تحرير الجنوب المحتل ما يلى .

أعتقلت السلطات فى صباح يوم الأربعاء ١٩ مايو الجارى . عددا من المواطنين بينهما أثنان من أعضاء حزب الشعب الأشتراكى عضو منظمة تحرير الجنوب المحتل وهما السيد يحيى مرشد مقرر شعبة البريقة التابعة للحزب . والسيد جعفر عبدالله ناجى عضو الحزب .

ومنظمة تحرير الجنوب المحتل إذ تشجب هذه الاجراءات التعسفية من جانب السلطات ضد المواطنين بوجه عام . وأعضائها بوجه خاص . تطالب بالأفراج فورا عنهم وعن بقية المعتقلين الذين مضت على أعتقالهم فترات طويلة من الزمن .

وقد أرسلت المنظمة برقية إلى المندوب السامى البريطانى تحتج فيها ضد هذه الأعتقالات الغاشمة .

حول المشكلة فى الجمعية الوطنية الحضرمية

سبق ان تصدت هذه الصحيفة لمعالجة المشاكل القائمة فى مقر الجمعية الوطنية الحضرمية فى أعدادها السابقة وحيث ان أهل الخير يبذلون مساعيهم الحميدة لحلها فقد رات اقفال هذا الباب وهى ترجو من أطراف المشكلة ومنهم فضيلة الشيخ محمد عوض باوزير ان يتغلبوا عليها ويسهموا فى تحقيق الأهداف الكريمة التى من اجلها أقيمت هذه الجمعية .

خطوط عدن الجوية المحدودة

المناقصون الراغبون لشراء سيارة فركسهول أستيت رقم ٢١٦٥ L .. يمكنهم مشاهدتها فى « هنجر » خطوط عدن الجويه مطار عدن المدنى خور مكسر

وعلى المناقصين أن يعنونوا طلباتهم الى رئيس الميكانيكيين خطوط عدن الجوية خور مكسر فى ظرف مختوم مكتوب عليه « سيارة فركسهول أستيت » على أن تصل الطلبات فى خلال عشرة أيام من تاريخ هذا الأعلان ..

اعلان لبائعى القات

تعلن رابطة بائعى القات لجميع اعضائها الكرام بان جلستها العامة لاجراء الانتخابات السنوية لعام ١٩٦٥ وذلك يوم الأحد ٢٣-٥-١٩٦٥ فى تمام الساعة الخامسة مساء فى مقر الرابطة ارسمى طريق الدبابيه السيله قسم دى رقم ١٥ - كريتر عدن . والرجاء من جميع الاعضاء الحضور فى الوقت المحدد .

نائب السكرتير

محمود راجح على

منظمة تحرير الجنوب المحتل من الداخل !

من حصاد القلم

يكتبه
عبدالله الجابرى

توجد لدى أسباب كثيرة تحتم على اعلان ايمانى بـ « منظمة تحرير الجنوب المحتل » . غير أنى أعترف - وليكن ذلك بصراحه - ان بعضاً من الشكوك لازالت تحتل مواقع حصينه فى ضميرى ..

ان مثل هـذه الشكوك ليست من زرع الرواسب المتحجرة ولا هى وليدة عدم ثقة بالنفس أو بالغير . كلا . فغنى عن البيان أنى لم أسهم قط فى تهويل « الخلافات » التى كانت قائمة فى الماضى بين العناصر التى تندرج الآن تحت لواء المنظمة . وتجاهلت من خلالها ، وكما أنى لم أكن طرفاً أو ممولا للخلافات القديمة فان لدى عقيدة راهنة تنصح بالامتناع عن تغذية أية خلافات قد تنشب - لاقدر الله - فى المستقبل .

أن حرصى على الاحتفاظ بحقى فى الشك ، لايلغى قناعتى برشد وكفاءة رجال كمحمد على الجفرى . وشيخان الحبشى . وعبدالله الاصنج وعلى عبد الكريم . ومحمد عيدروس . واحمد الفضلى . وجعبل بن حسين العوذلى

إن رجالا من هذا « الطراز » لن يجتمعوا على باطل وبالتالى - تهيأ من النتائج - لن يقدموا على قيادتنا فى طريق غـير مضمونه عواقبه .

ودعونى هنـا استبق تيار خواطرى بتقرير القواعد الآتية :

١ - ان تجمعاً جماهيريا يضم كافة - أو معظم - قوى العطاء من أفراد شعبنا هو حاجة المرحلة الراهنه من عمر النضال فى الجنوب المحتل بل - وليكن ذلك على مسؤولية التاريخ - حاجة المستقبل الى الحد الذى تصل إليه استشرافاتنا ..

٢ - ان انبثاق منظمة نضالية واحدة تستوعب كافة التشكيلات التى توالى شعبنا العربى فى الجنوب تعتبر - بالاطلاق - الأداة الوحيدة القادرة على توجيه الأحـداث وتقريب المسافة التى تفصل شعبنا عن صبوته الكبرى فى الحرية .

٣ - ان شعبنا لايشكو بتاتاً من ندرة العقائد المطلوب منه أعتناقها . بقدر ما يشكو من ضآلة الفرص المتاحة له فى « الأختيار الحر » لما يريد ..

٤ - ان توحيد - قلت توحيد ولم أقل التقاء - الطاقات الثورية المؤمنه بالتغيير الأجتماعى - لا السياسى فحسب - ضرورة تمليها استراتيجية الأحداث لا النوايا الطيبـة فقط ..

ان هذه الأسس ، وهى جوهر قناعاتى الراهنه ، تقدم الدليل على أيمانى بوجوب تقوية البنية الداخليه « لمنظمة تحرير الجنوب المحتل » ، وتكريسها كقائدة لكفاح شعبنا فى الجنوب ضد الأستعمار - المقبع والمعمم - على السواء .

لكن رغم هذا كله . يوجد لدى « شك » لا أستطيع التغلب عليه - الآن على الاقل - فى ان بعض العناصر قد - قلت قد - تحـاول مدذاتها بدم جديد . حتى تلوح امامها بوادر الشفاء . فتروح إلى نهجها القديم ونعود لنجد أنفسنا فى نفس « الموقع » الذى حملنا أنفسنا على الاعتقاد لبعض الوقت بأننا « جاوزناه » .

أننى هنا لا أشكك . ولكنى أحاول التغلب على الشك . لا اتشاءم ولكنى أنصح بعدم الأغراق فى التفاؤل .

ان النضال « كمشروع عمل » يبدأ من وحـدة « الأسلوب » وينتهى بوحدة « الهدف » . ومن خلال المسافة التى تفصل السائر عن قصده النهائى تكمن تطورات قد تلوح ثانوية « الباعث » ولكنها رئيسية « النتيجة » . خلال الممارسة الفعلية للعمل الجماعى . يتعذر أحياناً « التفريق » بين التطلع الشخصى . والطموح الجماعى .

ان من المساوىء الأساسية فى العمل الجماعى ان بمقدور المرء تزوير هويته . ومداراة مطامحه أو تجاهلها إلى حين . ولكن ليس إلى الأبد ..

وبما ان من المتعـذر اصلاح الطبيعة الأنسانية وأكسابها التجرد . وأغفال أو مجاوزة مصلحة الذات لفائدة مصلحة المجموع . فان واجبنا يقضى على الأقل بان نطالب الغير بتوضيح نفسه بالقدر الذى يمكننا من التعرف على الجانب الصادق ، والعملى من نواياه .

لن يكون مجديا ان ندعو للغير بالهداية والتوفيق . وأن نضع أمامهم كافة الحقائق مدعومة بالمنطق . والاسانيد . فقد لا تكون لهذا الغير أية مصلحة فى الهداية . فيؤثر عليها الضلال . ولا مصلحة فى الحقيقة فيؤثر أغماض عينيه دونها . ولا مصلحة فى المنطـق فيعتمد بـدلا منه « الزندقة » أو الهرطقة - إذا كان غير محظور على أستعارة العبارات الفلسفية .

المجدى بصورة قاطعة ان ندع لهذا الغير فرصة توضيح نفسه ونبلوه باخضاعه « للتجربة » . وان نزن فى النهـاية سلوكه ونراقب تطور عواطفه . وترقى مستوى ادراكه .

والحال كما قال توماس بوكانان « أننا لا نخشى النور بقدر ما نخشى الظلام » .

بالنور - لا بالشعارات - يستطيع شعبنا أن يهتدى إلى طريقه . وبالعمل المخلص - لا بالتكتيك الذكى - يستطيع شعبنا أن يصل إلى حريته .

أننا - إننا نعنى رابطة الجنوب العربى - ضد « تدويل » قضية الجنوب العربى لأننا نؤمن بان مشكلتنا لا تتمثل فى « من نحن » ؟ . بل « أين نحن » ؟ .

نحن جزء من الأمة العربية تسيطر عليه بريطانيا .. وعليه فان أول خطوة لتصحيح وضعنا هى « تحريرنا » . من مستعمرينا . وساعتذاك - سيقرر شعبنا من هو . وماذا يريد وإلى أين سيتجه .

نحن ضد « تدويل » قضية بلادنا . لأن تدويلها يعنى بوضوح أخراجنا كطرف فى قضية الأستعمار طرفها الأخر . وتحويل مسألة « الحرية » التى ننشدها إلى أمر رهين بتيارات السياسه الخارجية . وخريطة توزيع القوى . ونموها . وتقلصها .. إلى أخره .

هذه مجرد ملامسات - على الماشى - لصلب القضية التى قد نثابر على أيضاحها . وهى أنه إذا كان « لمنظمة تحرير الجنوب المحتل » ان تصبح جهاز الكفاح التحررى والأجتماعى فى جنوبنا الحبيب .. فان على الرؤوس الراشدة فيها ان تعلم الرؤوس الأقل رشداً فيها بان تحرير الجنوب لا تقرير هويته هو قضية الساعة . وإلى هذه القضية يجب ان ينصرف الجهد وتحشد القـوى وتعبأ طاقات الثورة والبناء ..

عبدالله الجابرى

من القلب

يسـرنى ويطيب لى ، أن أتقـدم إلى الزميل الأخ محمد عبيـد باسليم - بدوعن - حضرموت - باعمق وأخلص التمانى القلبية ، بمناسبة عقـد قرانه .. متمنيا له حياة زوجية سعيدة هنيئة .. ومن القلب .. ألف مبروك ..

أمين محمد
بارزيق

التماعات

* ان لم يحفظ الله المدنية فعبثاً يسهر الحارس .
* يقولون لى فيك انقباض وانما رأو رجلا عن موقف الذل أحجما .
إذا قيل هذا مشرب قلت قد أرى ولكن نفس الحر تحتمل الظما
أرى الناس من داناهمو هان عندهم ومن اكرمته عزة النفس اكرما .

أول حديث يدلى به وزير داخليه اليمن للرأى العام

ابن الاحمر يقول:

الكفاح السياسى فى الظروف الحاليه أجدى وأصوب ! !

أملنا عظيم فى حل مشكلتنا وتحسين العلاقات مع العربيه السعوديه

الشيخ عبدالله بن حسين الأحمر، شيخ مشائخ حاشد اكبر قبائل اليمن عددا وأقواها مراساً، وتدين بالولاء والتقدير والاحترام للشيخ عبد الله بن حسين الأحمر وزير الداخلية للجمهورية العربية اليمنية فى ثلاث وزارات متتالية أخرها الوزارة الحاليه وزارة السيد أحمد محمد نعمان - قابلت الشيخ عبد الله بن الأحمر لأول مرة، وكانت مقابلتى له . فى فندق الحريـــة بصنعاء - قصر البشائر - سابقا - مساء يوم الأحد ٩/٥/١٩٦٥ عندما جاء إلى الفنـــدق ليجتمع بأعضاء منظمة تحرير الجنوب المحتل ويستمع إليهم ، وهم يشرحون له قضية الجنوب ، وقد إهتم الوزير اهتماما كبيراً بما قاله أعضاء المنظمة ، بوضوح ، ورد على كثير من الاستفسارات وكان فى كلامه وفى ردوده يضع النقط على الحروف ، وما أن إنتهت المقابلة وهم بالخروج، حتى وجدت نفسى مندفعا نحوه - وحرسه الخاص يحيط به - أطلب منه أن يحدد لى موعداً التقى به لأنقل للقراء أول حديث صحفى يدلى به وزير داخلية اليمن فى عهدها الجديـــد ، وتحدد الموعد الأول ولكنه لم يتم ، وتحدد الموعد الثانى ولكنه أيضا لم يتم، لقد كان الوزير مشغولا بمشاكل وزارتـــه ، ومزحوما باجتماعات مجلس الشورى ومجلس الوزراء ، ولكنى لم أيأس وقبل مغادرتى صنعاء إلى تعز ، حدد لى موعداً لمقابلتـــه فى بيته وكان ذلك فى مساء يوم الثلاثاء ١١-٥-٦٥ م فى تمام الساعة الثالثه بالتوقيت العربى - أى التاسعه مساء .

وفى غرفتـــه التى يختلى فيها بصرف أمور الوزارة، جلست امامه، وناولته ورقة الأسئلة ، فتأملها ، مليا ثم أجاب بوضوح على كل سؤال ، وكان سؤالى الأول .

* بلغكم ماقام بعض المسؤلين فى تعز من توزيع منشورات ومظاهرات ضد مؤتمر أحرار الجنوب المحتل ، فما هو رأيكم فى هذا الموقف ؟!

وكان رده :

- أبديت رأيي قبل أمس عندما كنت مجتمعا بأعضاء منظمة تحرير الجنوب المحتل فى فندق الحرية ؛ وبالنسبة لما حدث فى تعز ؛ ضد إخواننا ، أبناء الجنوب ، وعلى كل حال فأن ماحدث يسوءنا جداً ، ولاشك أن ذلك من أعمال المخربين الذين لا يرضيهم الأستقرار لا فى الجنوب ، ولا فى اليمن ، لأن المخربين لا يستطيعوا أن يعيشوا الا فى وضع مثل هذا ، ولكن حكومتنا ستتخذ الاجراءات الضرورية ضد المخربين

* ما هو موقف حكومة الجمهوريه العربية اليمنية من منظمة تحرير الجنوب المحتل التى ضمت كل أحرار الجنوب من هيئات وأحزاب ومشائخ ؟!

- موقف الحكومة الحاليـــة هو على كل حال موقف التأييد لشعب الجنوب المحتل ، ويكفى أن قراراً من مؤتمر خمر أدباب بالأخوة فى الجنوب أن يوحدوا كلمتهم ، ويوحدو صفوفهم ، ونضالهم ، كما أننا نؤيد كفاح شعب الجنوب ونعتقد أن الكفاح السياسى فى الظروف الحاليه أجدى وأصوب !!

* سيعقد فى ٢٦ مايو الحالى إجتماع الرؤساء العرب ، فى القاهرة ، ومنظمة تحرير الجنوب المحتل تتوقـــع تأييدكم ومساعدتكم . فهل لديكم كلمة ترغبون فى توجيهها للشعب العربى فى الجنوب المحتل .

- الكلمة التى أود أن أوجهها إلى الأخوة فى الجنوب هى أن يوحدا كلمتهم وكفاحهم . لأن النصر فى الوحدة . وحدة الكلمة ووحـــدة الكفاح .

* ما هو تقديركم للموقف بالنسبة للوضع فى الجمهورية العربية اليمنية وما هى امكانيات السلام . وماذا أعددتم لذلك ؟؟

- الوضع فى اليمن إن شاء الله فى تحسن سيما والحكومة الحاليـــة الجديدة إنتهجت لنفسها سياسة تابعة من واقع الشعب . ومدت يدها إلى جميع أقطار الشعوب العربيـــة وفتحت صدرها لجميع المغرر بهم من المواطنين . وأملنا عظيم فى أخواننا فى البلدان العربية من أنهم سوف يساعدوننا فى حل مشكلتنا . وتهدئة الجو وتحسين العلاقات بيننا وبين جارتنا العربيه السعوديه .

* * *

وما أن إنتهى من الرد حتى نادى على «الخادم» ليحضر له «العشاء» المكون من الكبدة والرغيف الأفرنجى وكأساً من اللبن والقهوة العربية . وألح على أن أشاركه الطعام . فلم أر بداً من تلبيه طلبه وما أن إنتهينا من العشاء - حتى رأيت أن الفرصة مواتية للخروج فأستأذنت وخرجت متمنياً للوزير اليمنى ولليمن السعيد كل خير واستقرار وتقدم بنجاح فى طريق التحرر والوحـــدة العربية الشاملة .

ملحوظه

الحديث القادم سيكون عن كل ماحدث فى مؤتمر القوى الوطنيه فى تعز . وما قاله بعض أعضاء منظمة تحرير الجنوب المحتل وعلى رأسهم الأمير جعبل والسلطان على عبد الكريم والسيد شيخان الحبشى والسيد عبد الله الأصنج وغيرهم .

عبد اللطيف كتبى

« قضايا وتناولات »

بعد أن أتم الكاتب حول إنطباعات ومشاهدات رئيس التحرير فى اليمن .. ومقابلاته التى أجراها مع بعض الشخصيات المسؤلة فى الجمهورية اليمنية ، بعد ذلك سيعود رئيس التحرير إلى كتابة صفحة الاسبوعية قضايا وتناولات

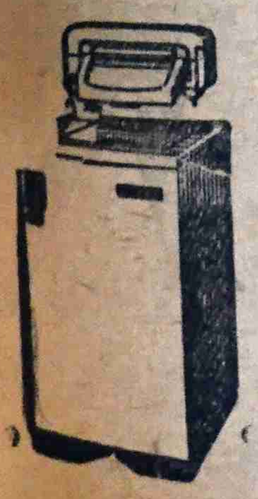

غسالات سرفيس

اجود غسالات انتجتها مصانع بريطانيا لكل ربة بيت .

شركة الاخوان التجارية

المعارض . جولة المعلا

تلفون ٤٦٥٦ ، ٤٢٥٣ ، ٤٣٩٦

COMET 4C

COMET 4C

COMET 4C

3 WEEKLY COMET 4C FLIGHTS

First & Tourist Class

ADEN - JEDDAH - BEIRUT - EUROPE

Every Sunday - Wednesday - Thursday

Wednesday flight will operate as from 1st May 1965

For Information and Bookings Consult your IATA Travel Agent or

ADEN: Brothers Trading Company - Maala Main Road

P.O. Box 5031 - Tel. 4248-4293

MEA CEDAR Jet

MIDDLE EAST AIRLINES

AIR LIBAN

Associées d'AIR FRANCE

كلمة هادئة الى القوميين العرب

بقلم

محمد سالم باوزير

قد نختلف مع اولئك النفر من القوميين العرب فى قليل او كثير ولكننا وبكل اخلاص نطالب منهم ان يسمو فى خلافاتهم معنا الى مستوى القضية .. لا ان ينحدروا الى تعاطى المهاترات وترديد ما سبق ان طبخته ورددته الاجهزة الاستعمارية البريطانية من اساءات نحو قادت الحركة الوطنية .. فليس هناك مايثلج صدر الاستعمار مثل انشغال الوطنيين عنه بالمهاترات وتبادل الاتهامات فيما بينهم . وليس هناك مايسر الاستعمار ويجعله يرقص طربا مثل مشاهدته لحملة تخريب للحركة الوطنية بل انه - أى الاستعمار - على اتم استعداد لان يدفع .. ويدفع ثمنا غاليا من أجل وجود عمليات تخريب للحركة الوطنيه . ولقد دفع الاستعمار قديما ثمنا غاليا لأولئك الذين شنوا حملات شعواء على حركة رابطة الجنوب العربي وعمدوا الى ترويج ما طبخته الاجهزة الاستعمارية من تشويهات لمبادىء واهداف وشعارات حركة رابطه الجنوب العربي ومن اتهامات مضللة كاذبة وافتراءات زائفة قصد قصد بها الاساءة الى رجالها ، لقد دفع الاستعمار ثمنا غاليا ..

والقوميون العرب الذين كانوا اعضاء فى الرابطة يعرفون ذلك تماما ولقد عرفوه فى حينه ، وكان لهم دورا فى الدفاع عن حركة رابطة الجنوب العربي ورجالها النظاف ، ومهاجمة الانتهازيين المرددين لتلك الاتهامات والافتراءات والتشويهات زورا وبهتانا .. ونحن نذكر لهم هذا الدور لاننا اصحاب اخلاق .

ولا نسمح لانفسنا ان نهضم حق من احسن عملا وعمل صالحا ولكننا نستغرب أن يلجأ القوميون العرب الى ترديد نفس الاتهامات والافتراءات والتشويهات والاساءات نحو حركة رابطة الجنوب العربي ورجالها . نفس الاتهامات والافتراءات والتشويهات والاساءات التى سبق لهم ان اكتشفوا من يطبخها ويدفع من اجل ترويجها ، وسبق لهم أن هاجموا مروجيها ، واتهموهم بخدمة الاستعمار ، ولا نحسب ان القوميين العرب يرغبون ان يوصموا بخدمة الاستعمار ولذلك فاننا - وبكل اخلاص - نطالب منهم ان يسمو فى خلافاتهم معنا ، ان كانوا يختلفون ، الى مستوى القضية ، وان يكفوا عن ترديد ما طبخته وتطبخه المصادر الاستعمارية من إتهامات وافتراءات وتشويهات واساءات نحو حركة رابطة الجنوب العربي ورجالها الاشراف النظاف ، فهذا النفر من القوميين العرب اول من يعرف ان هذه الاتهامات صناعة بريطانيه واول من يعرف ان قادة الحركة الوطنية اناس شرفاء ومناضلون صادقون ضد الاستعمار ولذلك فاننا نريدهم ان يكونوا عونا لنا فى حربنا ضد الاستعمار ، ولا نريدهم ان يكونوا عونا للاستعمار علينا ، واذا لم يشاؤا ان يكونوا معنا ، ولا اقل من ان لايكونوا ضدنا .

وليذكر هؤلاء الاخوة أنهم كانوا أعضاء فى رابطة الجنوب العربي لفترة طويلة من الزمان ، وهى الفترة التى سبقت وتلت عمليات الارهاب والنفى والتشريد لرجال الرابطة وأنصارها ومؤيديها ، وعمليات القمع وحرب الابادة على القبائل المناضلة تحت لواء حركة تحرير الجنوب العربي .

ليذكر هؤلاء الأخوة أيام المحنة التى تشاركنا فيها النضال الدائب وتقاسمنا السراء والضراء ؛ وتلك الأيام المجيدة عندما تكالبت علينا كل عناصر الشر وأعداء شعبنا لتطفىء نور الله ، ولكننا صمدنا ، وبتوفيق الله أنتصرنا ، وبدد نور الله دياجير الظلام وفلول الشر وزبانية الاستعمار

ليذكر الأخوة تلك الفترة التى استأسدت فيها الثعالب وحاولت ان تنال من أسود العرين ، ولكننا بثباتنا واستبسالنا أرغمناها أن تعود إلى جحورها تجر وراءها ذيول الهزيمة والانتحار .

وليذكر الأخوة أشياء كثيرة وكثيرة جدا وليعفونا من تسجيلها ، ونستحلفهم بالأخوة وأيام نضالنا المشترك ان يستعيدوا إلى اذهانهم ما عملوه عندما كانوا أعضاء فى الرابطة - وما عملته الرابطة لهم عندما كانوا أعضاء فيها ، ولا نحب لهم أن يتنكروا لماضيهم عندما كانوا فى الرابطة - ولا نخالهم قد نسوا كل ذلك ، أما شعبنا فله ذاكرة أقوى من النسيان .

الرأى العام
صحيفة القوى الشعبية
فى الجنوب العربي

رئيس التحرير المسؤل
عبد اللطيف كتبى

العنوان
مقر حزب رابطة الجنوب
العربي
شارع حقات -
كريتر عدن
ص . ب . رقم ٤٣٧٦ .

سيارات هينو

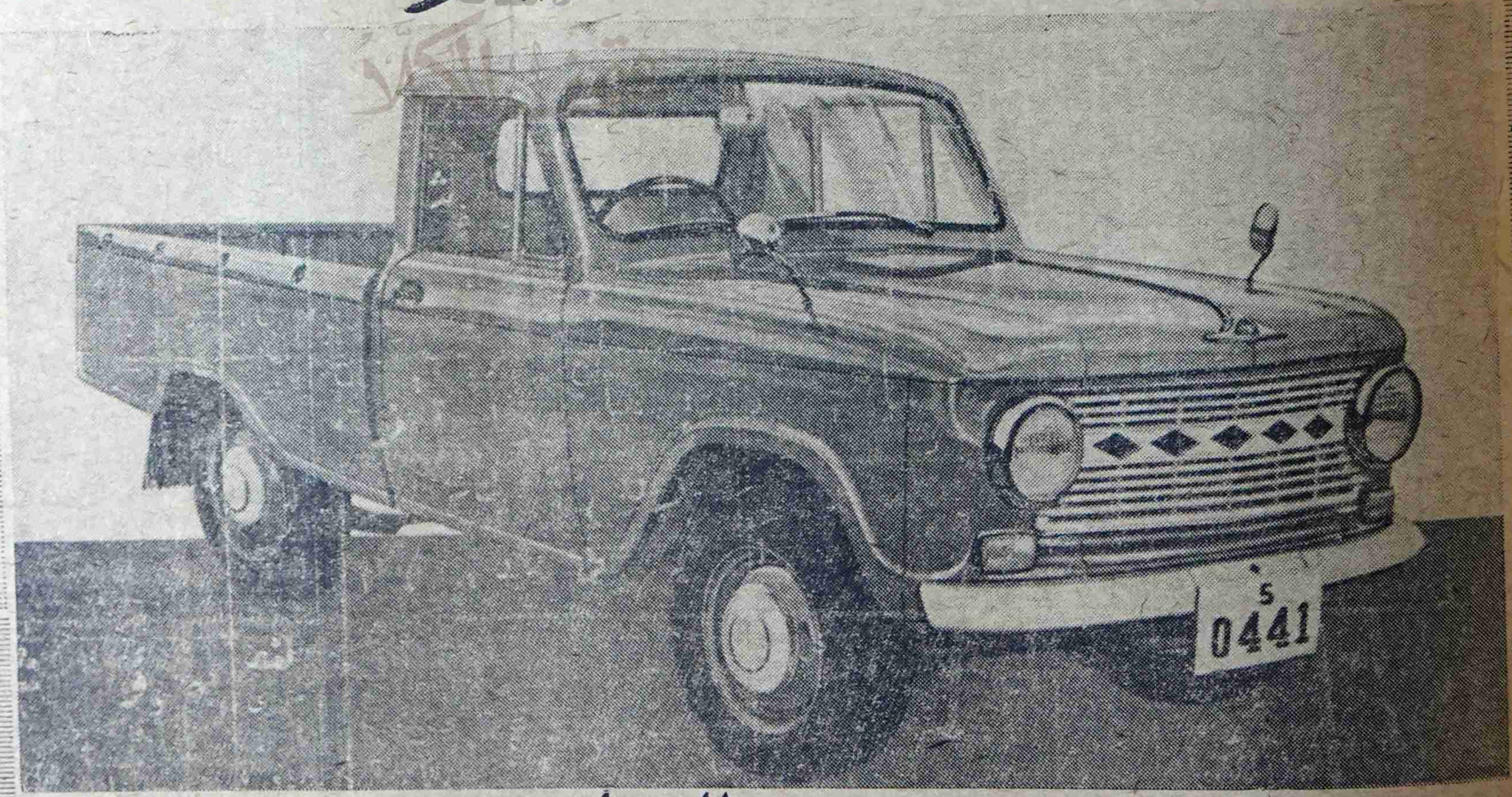

صممت للعمل

أنيقة .. رخيصة .. قويه .. مريحه . وأقتصادية فى الوقود
للمزيد من المعلومات الرجاء الاتصال بالوكلاء
يسلم سالم الشقاع وأخوانه تليفون رقم ١٧٧٨
صالة العرض جولة كالتكس - الشيخ عثمان - عدن

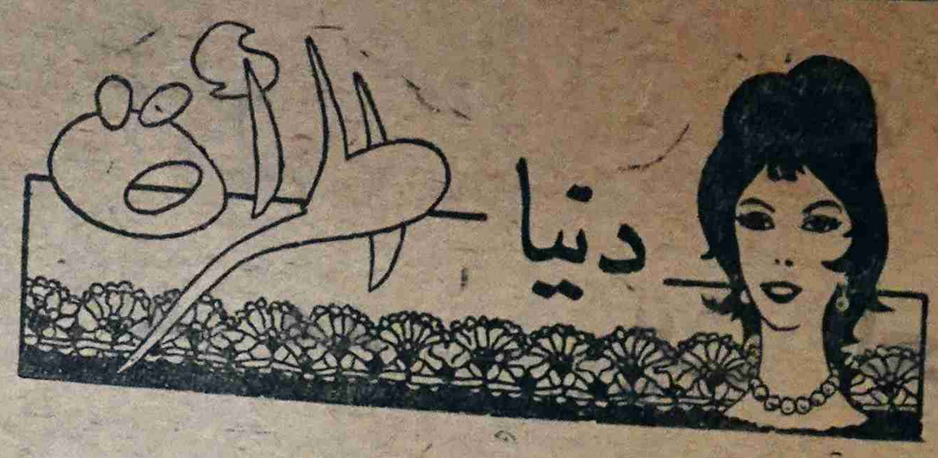

صفحة اسبوعية
باشراف
(قسم التحرير)

أنى لا أتصور أمكان لنهوض أمة ما بينما لازال نصف أعضائها عالة على النصف الاخر .

مشكلة للمناقشة

هل حفلة الخطوبة ضروريه ؟

أصبحت مراسيم الخطوبة فى الفترة الاخيرة تاخذ شكلا جديدا بديعا فى حياتنا ، حيث تدعى العائلات المتأهلة والصديقة للطرفين الى حفل توزع فيه المرطبات مع الايسكريم «وقراطيس» النعناع أو الشوكلاته ، ويسمح للخطيب بحضور الحفل ويضع «خاتم الخطوبة» فى بنصر يد خطيبته اليمنى ، وتقوم الخطيبة بنفس العمل كما تحضر فرقة موسيقية — اغلب الظن أنها من أصل كاثوليكى — لعزف مقطوعات موسيقية غربية ترقص على دقاتها بعض الفتيات اللاتى يعتبرن انفسهن متحررات ، وهن فى الحقيقة حفنة لا رقيب عليهن ، وترسل زغاريد الفرحة مدوية فى جو الحفل ، وتتم الخطوبة !

ولكن

هل يمكننا القول ان هذه الطريقة الحديثة المزعومة فى اعلان الخطوبة سليمة لا تكلف فيها ولا استخفاف ؟!

وهل هذه الطريقة تعنى نوعا من تقدمنا الاجتماعى الحميد ؟!

الجواب بطبيعة الحال هو النفى ، فهذا هو التكلف ، وهذا هو التبذير والتنكر لوضعنا الاجتماعى الراهن وهذه هى البلادة بعينها فى تفكيرنا الغير منطقى وأنا عندما اقول هذا الكلام لا أعنى أطلاقا بانى متأخرة أو جاهلة كما يتهمنى البعض ، ولكننى فداء هذا الجيل الحديث اؤمن ايمانا عميقا ان مثل هذه الاعمال لا يمكن أى حال ان تدفعنا الى الامام وتبرر موقفنا كمتحررات ، او انها سوف تجعلنا فى مقام المجتمع التقدمى او فى كفة ميزان معه ، بينما هذه الاعمال فى حقيقتها خزعبلات فارغة تضيع الكثير من دخلنا ومن وقتنا فى اشياء يمكننا الاستفادة منها لو اردنا ان نسعد فى الحياة الزوجية الجديدة

ان المشاركة فى الحياه لا تعنى التبذير بدلا من التدبير فالحياه الزوجية لها متطلباتها الجمة التى يجب الاستعداد لها منذ اعلان الخطوبة حتى بعد اتمام مراسيم الزفاف ، والتكلف فى حد ذاته مشكلة لا تخلق السعادة بأى حال بالنسبة للطرفين المعنيين بقدر ماتثير الكثير من عدم الاستقرار !

فالشاب المسكين الذى يقرر خوض غمرة الزواج قد يتكلف فوق طاقته لا لشىء إلا ليرضى خطيبته او اهلها فى اقامة حفلة خطوبة . والسبب ان بيت فلان اقاموا حفلة كبيره لبنتهم فى خطوبتها ! . ولا يلم الشاب من اقامة حفلة فى عقد القران وأخرى فى الزفاف والتى لا يكاد يتمها إلا ويكون قد تدين حسب عدد شعر رأسه الذى سرعان ماتنبت فيه الشعيرات البيض او ان تكون امه المسكينة قد رهنت كل ماتملك من ذهب !

اننا فى عصر لا يمكن بأى حال أن نفكر تفكيرا ضيقا فى اقامة ما هو غير ضرورى . والفطنة تتحكم فى ان نفكر تفكيرا سليما فى جلب السعاده الزوجيه لانفسنا ولمن اخترناهم او اختاروا لنا فى مشاركة الحياة

فالتقف « الخزعبلات » التى لا تسمن ولا تغنى من جوع عند حدها .. وما الحياة الزوجية الا تفاهم ومسؤلية ومشاركة فعالة فى خلق حياة جديدة ترفرف عليها السعاده . ولتكن كل فتاه جريئة فى تفكيرها ، متوسعة الآفاق .. تعاونية محضه .

(وفاء)
عن فتاه شمران

رد خاص

الأخت فوزيه عبد الرزاق

مقالتك عن التوافق ، عنصر السعادة الزوجيه .. طويلة جداً ..

نرجو أن تحاولى الاختصار فى كتاباتك دائما ..

وشكراً جزيلا على مداومتك على الكتابة ..

فلسفة المحبة !!

جاء فى الحديث القدسى : (من أحبه الله ابتلاه) .. واعتقد ، استناداً الى الحديث الشريف .. ان الله العلى القدير قد احبنى فعلا .. !! إذ (ابتلانى) بالزميل الاستاذ ابراهيم الكاف الذى لاينفك عن مطالبتى بالكتابه لركن الادب فى « الرأى العام » أولركن « دنيا المرأه » الذى يقع تحت مسؤلية قسم التحرير .

وعلى الرغم من معرفة الزميل الكاف « بقصورى » بالنسبة للكتابة فى مشاكل وشؤون « الستات » فهو دائما ما يصر على ان اكتب فى شؤونهن ومتاعبهن .. مقدما لى الكثير من المغريات منها ان صورتى لو ظهرت فستحدث هزة وضجة فظيعة .

ولعامى المسبق — ان صورتى — الكلحانة .. الغلبانة ، على أمرها ، لو ظهرت فى ركن « ستات » الزميل الكاف .. فسوف تنزل عليه وعلى لعنات غضب الله والملائكة اجمعين ، يتضامن معهم شياطين الارض ..

عموما . لا امانع بظهور صورة (جنابى) الغلبان سواء فى ركن المرأه أوغيره . لولا خشيتى أن يصاب الاستاذ الكاف بخيبة الأمل . لاعتقادى بان كافة « الستات » سيقمن بشنق انفسهن ..

ولكن للزميل الاستاذ الكاف « فلسفة » يستمدها من الحديث الشريف .. بان الستات لو شنقن انفسهن .. فسيكون ذلك (محبة) من الله .. اذ (ابتلاهن) برؤية محياى الكلحان .. ولذا سأحاول أن اكتب من الاسبوع القادم .. وأمرى لله . !!

محمد عمر الحيد

أجود ما انتجته بريطانيا
تلفزيون «ايكو»

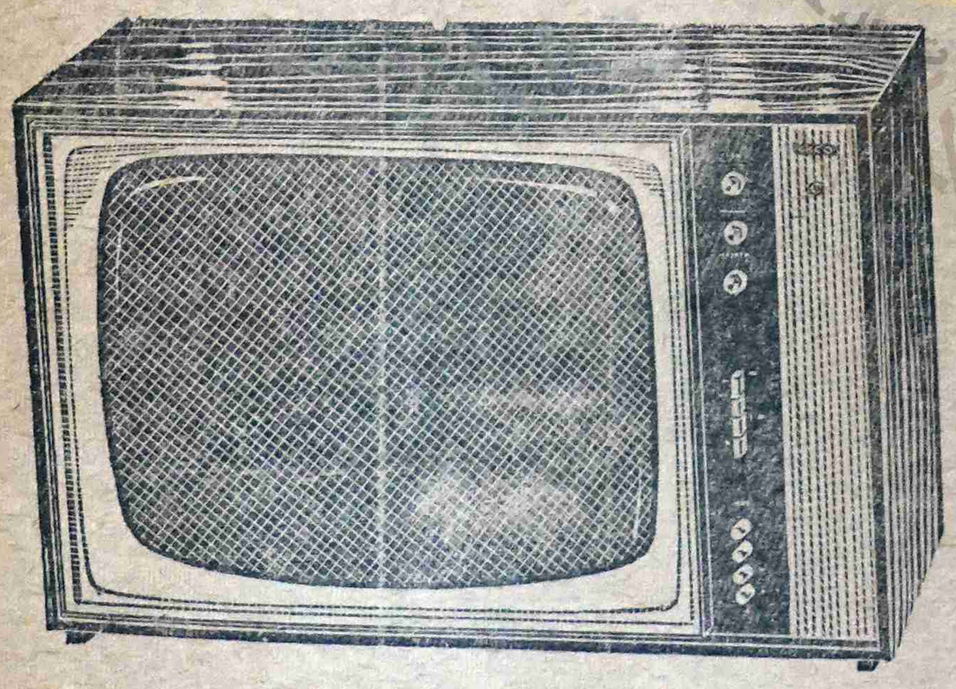

اجهزة «ايكو» التلفزيونية متينة الصنع .. اوتوماتيكية فى توزيع النور وضبط الصوت .. العالم كله يفضلها للخصائص المميزه التى تمتاز بها عن بقية الاجهزة .

احجز من الآن جهازاً الاسرة وتأكد من انك ستجد احسن جهاز للثمن الذى تدفعه .

توجد لدينا خدمات فنيه على احسن المستويات لاعمال الصيانة .. وستجدها رهن الاشارة اذا ما احتجت اليها .

الكميه محدودة
احجز من الان

مهندسون من شركة
«ايكو»
مسئولون عن الصيانة

معرض شركة الاخوان
طريق المعلا
هاتف رقم ٣٢٦٢ - ٤٦٥٦

صفحة أسبوعية
باشراف
ابراهيم الكاف

آداب وفنون

الصفحة
تؤمن بحرية الضمير
وتحترم اراء الكافه

الرمال الذهبية - والصدق الواقعى والفنى

كما تعلمون أن مجموعة الرمال الذهبية قد قسمها صاحبها الاديب . عبد الله سالم باوزير الى قسمين - قصص ومسرحيات - ويشتمل القسم الاول على ثلاث عشرة قصة والمسرحى على سبع مسرحيات فقط وسأتناول الآن - الجانب القصصى - اما المسرحى فالى لقاء أخر - ان سمحت الظروف

القصصى بوجه عام مقدمة طيبه وعمل يبشر بالخير - ودليل على وجود ملكة أدبيـــة لدى مؤلفها النذير . الذى أصر عليه كرمه - ان يعطينا مفتاح دخول هذه المجموعة ، عندما قال فى كلمه المؤلف : «وما هذه القصص والمسرحيات التى بين ايديكم الآن سوى نبذة قصيره من المجتمع الذى عشته فى كل من عدن وحضرموت » ثم يخجل تواضعنا عندما يقول فى ختام كلمته «فاليكم .. أيها القراء أهدى كتابى هذا فهو منكم واليكم» فاذن - نحن أمام نبذ قصيرة من المجتمع الذى عاشه المؤلف فى كل من عدن وحضرموت - ومن هنا نتوقع صدقا واقعيا بالاضافـــه الى الصدق الفنى الذى لا بـــد منه ولا أقصد بالصدق الواقعى . ان تكون هـــذه القصص منقوله نقلا مباشرا حسب حدوثها لان ذلك ربما او كثيرا ما يتعارض مـــع الصدق الفنى لبناء القصص والمسرحيات وانما اقصد من الصدق الواقعى هنا - ان تكون هذه القصص معبرة عن الواقع الخارجى الذى عاشه المؤلف حسب قوله فى عدن وحضرموت - أو على الأقل تحتوى ، على مما من شأنه ان يكون واقعا خارجيا . كما أقصد بالصدق الفنى . أن تكون متمشية طبق القواعد الفنية لبناء القصة القصيره . خاصة الوحده العضويـــه وتسلسل الاحداث . مع حفظ خط الاتجاه - وباستعراض لمجموعة الرمال نجد ان مؤلفها قد وفق كثيرا فى الناحيـــه الفنية فى قصصه الآتية - المبروك - اشواك - ليله من عمرى - انسان ضائع -.

وهى نفس القصص التى اراها جمعت من الناحية الفنيه الناحية الواقعيه التى قصدها المؤلف - كما انها القصص التى تنسجم الى حد كبير ايضا نهاياتها مع بداياتها وبنائها - وخير نموذج لهذه المجموعه الناجحه - قصة المبروك - التى عالج المؤلف موضوعها بدرايـــة وحكمه - حتى جاءت قصته وكانها صوره حية لحياة الذين يعتقدون فى هـــذه الخرافات والاوهام لا فى عدن وحدها او حضرموت بل فى كل مجتمع مماثل لهما - خاصة فى المحيط العربى الاسلامى

والعيب الوحيد الذى أراه قد ارتكبه المؤلف . انه تعرض لطرق هذا الموضوع - الذى سبق ان عالجه كثير من الادباء فى بلدان كثيره واذا لم تخنى الذاكره - فقد قدمت الشاشه العربية هذا الموضوع - بنفس هذا العنوان - المبروك . مع الفارق فى معالجة الموضوع اما المجموعـــة الاخرى من القصص وتنحصر فى تسع قصص . فهى ايضا تمتاز بناحيه فنيه الى حد كبير لولا ان بعض النهايات كان من الأحسن ان يسلك المؤلف بها طريق آخر فنيا - او يمكن ان تنهى قبل هـــذه النهايات الحاليه .

وبجوار ذلك فانها اتفقت فى النهايات المحزنه المؤلمه الحزينه - التى لا تتفق فى اغلبها مع الواقع الخارجى

وهذا الاتفاق ليس بعجيب لو نظر كل منا الى الواقع الذى يعيش فيه - فاحزانه ضعف افراحه - خاصه فى هذا القرن الذى أصبحت المجتمعات فيه كأنها أسرة واحده فان لم تجد حزناً لديك - ان جاز ذلك - فانك لاشك واجده عند الأخرين حتى وان لم يكونوا متفقين معك جنسا او مذهباً ولو انتقل شعورك الى العالم الحيوانى او غيره - لوجدت عالما يفيض حزنا وألماً - ولكن يأتى العجب عندما تتفق هذه القصص على هذه النهايات المحزنة - التى لا داعى لاغلبها حسب سياق الموضوع - كما كان من الممكن ان تستبدل نهايات البعض الأخر - بنهايات اخرى تتفق مع سياق الموضوع ان كان لا بد من ذلك - وقـــد كنت ارجو نهايات سعيده لبعضها . . . ولكن .

فمثلا - انتهت قصـــة شجرة الشيطان - بقوله . «هكذا دلت نظرات الشيخ وهو ينظر الى تمباكه وقد اتلفه المطر وحطم كل أماله واحلامه - وعرج بحماره الى القرية وهو يتمتم فى صوت خافت لا حول ولا قوة الا بالله العلى العظيم» كما انتهت قصة لاتذكرينى بقوله . «ووضع القلم جانبا بعد ان اختتم خطابه هذا وهم بتظريفه ولكنه أخيراً عدل عن فكرة ارساله اليها - ولم يرسله اليها لسبب بسيط فهو لا يعرف عنوانها»

وقصـــة الدنيا الجديـــدة - أنتهت بقوله «فقد هجم عليه رجال اشداء يحملون فـــوانيس وحبالا متينة جاءوا يوثقونه بها ثم أخذوا يجرونه خلفهم ولم يثر ولم يصرخ - لقد أستسلم لحياته الجديدة» وأنتهت قصة طريق الخطيئة بقوله «فلم تكن الفتاة التى أمامه سوى إبتسام - إبتسام الفتاة المثقفة التى رفضته زوجا لها - وأرتضت به خاطئا فى طريق الخطيئة»

وقصة . عندما نلتقى . أنتهت بقوله «وودعتها والدنيا تكاد لا تسعنى من الفرح ولكن الفرحه لم تدم طويلا فقد تذكرت شيئا مهما نسيت ان أقوله لها . شيئا أنساه دائما عندما ألتقى بها - هو انى متزوج»

وأنتهت قصة . المتسللين بقوله . وكانت هذه كلماته الأخيرة . ثم أخلد بعدها للسكون)

كما أنتهت قصة - إعلان زواج - بقوله (لا أريد سلطانا أو أميـــرا - إننى أطلب الستر - الستر فقط - فهل يا ترى سيرضى أن يتزوجنى أحد بعد إن قرأ قصتى هـــذه - لست أدرى والنافذه المفتوحـــه - أعتبرها منتهيه بقوله :

لقد عرفت كل شىء - عرفت سر فرحتهـــا تلك الليله وعرفت سر إنطلاقها فى الأيام الأخيرة - كل ما كنت الحظه لم يكن لى لقد كان لخطيبها لزوجها)

كما أنتهت قصة - ليلة من عمرى - بقوله . وأحسست ساعتها بأننى طردت من الجنة هبطت من السماء . الخ أما قصة السكران فقد انهاها بقوله -

وفى الصباح لم يبك عليه . أحد سوى شخص واحد تقرحت عيناه بالبكاء عليه ذلك الشخص هو تلك الفتاة التى أراد أغتصابها تلك الليلة - لأنها إبنته -)

ولعل القارىء يلاحظ معى - ان هـــذه النهايات لا تتفق مع جمال الأسلوب الذى دائما ما يوفق فيه المؤلف ولكنه سريعا ما يفسده بهذه النهايات الشاذة التى لو قورنت بما سبقها من هيكل الموضوع -

وسأكتفى بقصة = السكران = كنموذج لهذه المجموعة . انها قصة رجل - أدمن السكر لان (الخمرة هى وسيلته الوحيدة للراحة ومنظاره السحرى الذى يرى من خلاله السعادة والهناء)

وبينما هو فى لحظات سعادته أقصد حالات السكر - اذ مرت أمامه سيارة فأعادت عليه ذكرى حياته الحلوة - عندما كان يملك سيارة تدر له ما يجعله وزوجته وطفليه سعداء .

ثم شرب الخمرة ليله . فانقلبت حياته وقادته الخمرة إلى سلسلة من الانحرافات التى كانت نتيجتها ضياع ماله وتحطيم حياته الزوجية وهكذا على حد تعبير المؤلف (وجد نفسه فجأة فى الشارع حيث هو تلك الساعة) يقصد شربه - التى بعد الأنتها منها قام يمشى ريتمايل - وفجأة رأى فتاة جميلة - فانقض على صدرها . يريد أغتصابها - ولكنها هربت منه - ثم لاحقها وفى أثناء ذلك وقع منكبا على وجهه فشج رأسه ثم مات - بدون ان يشعر به احـــد أو يبكيه سوى ابنته الوحيدة - التى كان يلاحقها ليريد اغتصابها - وبقليل - التمعن نجد خطأ فنيا فى بناء هـــذه القصة - حيث يقدم حوادث - بدون ان يمهد لها - وخـــير مثل - أراه هو تحول حياة هذا الأنسان الذى كما وصفه المؤلف = «واستمرت حياته على هذه الوتيرة زمنا طويلا - لا يعرف فيه سوى العمل والبيت ولا شيئا آخر»

ولكن بعد شرب الخمرة فى ليلة واحـــدة - انقاد للنداء الذى ظل يهتف به الشيطان فى نفسه وهـــذا التحول بعد ليلة واحدة .. بدون تمهيد نفسى وخارجى لا أراه كافيا . بل كان من الممكن أن يعقبها تأنيب من الضمير خاصة لأمثال هذا الذى (لا يعرف سوى العمل والبيت) ثم ألا ترون معى ان خاتمة هذه القصة عجيبة جدا - والعجب يأتى من أختيار ابنته الوحيدة - لتكون الفتاة التى أراد اغتصابها وحتى لو فرضنا انه لا يعرفها من أول مره - وقد ذكر المؤلف أنها تلبس . بالطو . وهو مما يقرب صورتها اليه أكثر من .. الشيدر .. لو فرضنا ذلك الا يعرفها بعد ان قبضها بيديه - ثم - وهى الا تجرد بكلمة - بابا عيب عليك !! ليعرفها - أم ان المؤلف ، اسكتها لاجل ان يكمل هذه القصة ثم الا يجوز ان تكون هذه الفتاة المراد اغتصابها - فتاة اخرى غير ابنته - وتكون الخاتمه عادية ومؤدية نفس العظات مع انهار دموع القارىء الحزين

وعلى العموم - فان أول نجاح للعمل الأدبى اراه يكمن فى الملكة الخلاقه التى يتمتع بها مؤلفنا .

أما اختلاف وجهات النظر حول العمل الأدبى فأن لم يكن سبباً يدعو للأعجاب بالمؤلف فانه حتما - لا يقود إلى التنقيص من قدره . خاصة - من يمتازون بملكة أدبية كالأستاذ عبدالله سالم باوزير .

عدن - محمد التويم

فهد بلان يغنى للغابة !!

بعد أن علم الفنان فهد بلان بان أغنية يابنات المكلا هى فى الواقع للفنان عمر محفوظ غابة .. ثم عرفت من يا بنات المعلا إلى يابنات المكلا بعد أن مضت عليها مدة طويلة من الزمن ونسيها الجمهور ، بعد أن علم فهد بذلك ، أسرع بالأتصال بالغابة عن طريق بعض أصدقائه فى عدن وطلب منه أن يرسل له ببعض من ألحانه وأغانيه ..

وقد لبى الغابة طلب فهد بلان وأرسل له عن طريق بعض الأصـــدقاء شريطاً مسجلا يحوى بعض ألحانه ..

ومن المنتظر أن يبدأ فهد فى التدرب على أداء الألحان الجديدة فى الأيام القليلة القادمة ..

أقراص هامولند

ان أقراص هامولند دواء فعال سويسرى وقد أثبتت التجارب ان هـــذا الدواء يعالج آلام البواسير الداخلية والخارجية بصورة عجيبـــة والتجربة أعظم برهـــان .

يباع فى صيدلية الشرق عدن ، معلا ، تواهى ، وصيدلية النيل وأنور والشفاء والنجم بعدن وصيدلية الروضة بالقلوعة والأمل والشبوطى بالشيخ عثمان .

آراء وتعليقات

ردفان ثانية !!

عندما أتذكر ما حدث فى بلاد الشاعرى . أتذكر ما حدث فى ردفان . أتذكر ماساتها . تلك الأرض التى دكت بريطانيا بيوتها دكاً . وشردت أهلها . من نساء وأطفال وشيوخ . وبلاد الشاعرى بالضالع أسمع اليوم عنها . ما سمعته بالأمس عن ردفان . لقد أصبحت بلاد الشاعرى ردفان أخرى . نساء وأطفال وشيوخ . بلا مأوى . بلا ديار . بلا مأكل ولا ملبس .

ترى هل من منقذ لأهلها .

وهل من رجال يوقفون تلك العمليات التى تمارسها بريطانيا فى أرضنا العربية .

ولا شك أن عملا أجراميا . كهذا لا يقره دين ولا شريعة .

فأين الأنسانية يا بريطانيا وأين الأمن المستتب الذى تدعينه ؟!

أهذا أمن مستتب ؟؟

مناطق كانت أهله بالسكان . وفى الصباح نراها خاوية على عروشها . وكأنها لم تكن مناطن بالأمس تسكنها البشرية ؟!

وإذا كان إعتقاد بريطانيا أن الأمن لن يستتب إلا بعد أن نفنى تلك المناطق ومن فيها . فأنها على خطا شنيع .

إن بلاد الشاعرى - وردفان من قبلها - التى قصفتها وتقصفها طائرات ودبابات بريطانيا ليست إلا دليل صارخ على سياسة بريطانيا الهوجاء فى بلادنا العربية لتضمن وجودها على أنقاض الشعب الثائر .. كما أن ذلك العمل يدل أيضاً على بداية النهاية بالنسبة لوجودها .

حضرموت والحركة الوطنية !

لا شك أن الشعب فى حضرموت يدرك تمام الأدراك أن مصير تلك المنطقة هو مصير الجنوب العربى كله . ولكنه خامل - وبعيد عن الحركة الوطنية - ولا أدرى متى سينهض الشعب فى حضرموت من سباته -

إننا نرى أن الواجب يدعونا إلى المناداة بوحدة المصير والعمل والنضال - لتحقيق مطالب الشعب ولكننا لا نتحرك ولا نعمل .

إننا - من هنا - ندعو الشعب فى حضرموت إلى التحرك والعمل - ليقضى على التخلف والجمود وليسير شعب الجنوب العربى يداً واحدة نحو الحرية والنصر .

كلما جاء بحيله فشل

كلما جاء بحيله فشل ؟ هل عرفته ؟؟ انه الاستعمار البريطانى فى الجنوب المحتل هاهو يتخبط من مؤتمر لندن الى تاليف وفد من البريطانيين .. لقد فشل مؤتمر لندن ، فجاء الاستعمار بخطط جديد انكشف ساعتها وقوبل بالرفض من قبل طلائع الجنوب المحتل .. يا ترى لماذا يبحث الاستعمار ويكلف نفسه عناء البحث لخططات جديده ثم تفشل تلك الخططات بدلا من ان يكلف نفسه ذلك يترك الأرض لاهلها ويرحل بسلام وبصورة مرضيه . إننا قررنا هذا وعصرنا هذا هو عصر التحرر عصر الوعى والادراك عصر الذره عصر السرعه فلقد اصبح شعبنا يعرف ما يدور حوله ويعرف مخططات الاستعمار وهى لازالت فى مهدها فما على بريطانيا الا ان تدرك تمام الادراك اننا نريد الحريه ولاشىء غير الحريه ..

اما يكفيها قرنا ونصف القرن وهى تعبث بمصيرنا ؟؟ كفى عبثا واتركى هذه الارض لاهلها لانهم اجدر بها دون اى خديعه او مكر ، لاننا نعرف ان الاستعمار اذا لفض آخر انفاسه استعمل الدسائس وبث الفتنه والطعنات فى صفوف القوم هذا ما عرفناه وما درسناه فى الكونغوا وغيرها من بلدان افريقيا ..

والحق يقال اننا واعون ولا حيله ستمر علينا ..

احمد عمر باخوار

مؤسسة التجار العرب

مؤسسة عربية وطنية

لاصحابها السيد علوى عبد الرحمن و (شركاه)

شارع الامين - أمام سوق الخضرة - كريتر

تأسست هذه المؤسسة خاصة لتقدم للمواطنين كل التسهيلات للتأمين بكل انواعه .

فأمن على اموالك ، سيارتك ، وكل ماتملك .
بواسطة «مؤسسة التجار العرب» ، حيث توجد كل التسهيلات اللازمة .

فرصة ذهبيه

الى أصحاب الصحف المزمع اصدارها

لاتشغلوا بالكم :
لدينا كل الأمكانيات لتزويدكم بالمطابع الجديدة والقديمة والحروف العربية والأنجليزية وجميع لوازم الطباعة .

إتصلوا بمحل عيدروس الحامد

وكيل مطابع أوريجنال هيدلبرج للجنوب العربى واليمن بالقرب من فندق متروبول

اشرب جزين سبوت المشروب العالمى

كوكا كولا ، ستيم ، الاهلية :
أجود المشروبات وأحسنها

تعبئة :

الشركة المتحدة للتعبئة المحدودة . عدن

كلمة الى بريطانيا .. لعلها تسمع .. وتعى !!

ثم ماذا مع بريطانيا للجنوب العربى بعد إعلان وزير مستعمراتها بالأمس القريب ؟ وأى لعبة تريد ان تطرحها أمام صغارها ليتلهوا بها ما سمح لهم الوقت أن يلعبوا ؟! ولكن لعل بريطانيا تريد أن تغالط الرأى العام العالمى والعربى على السواء مع انى مقتنع ان بريطانيا هى نفسها تعرف الحقيقة فى الجنوب العربى اليوم وكيف أصبح الرأى العام فى كل شبر من اراضيه وعند كل فرد من مواطنيه .

الرأى العام يقول :

ان بريطانيا تعرف تمام المعرفة شعور كل أبناء الجنوب قاطبة وبدون استثناء نحوها . وهى اليوم مسئولة بل وقبل اليوم على كل ما ينجم من جراء تصرفاتها نحو أبناء الجنوب العربى . لانه قال الشعب كلمته بالأمس وأصر عليها اليوم وهو مصمم على تحقيقها غداً ولكن هل بريطانيا الدولة الديمقراطية الحرة ، والتى تنتمى إلى العالم الحر = عالم الفيتنام والدومنيك = هل بريطانيا بقى معها شىء ؟؟ نعم إن الجواب عندى !! لم يبق إلا أن تقول للعالم أنها لا تعرف ان فى الجنوب شعباً له حقوق وان هـذا الشعب من بنى الانسان وكأنى بها ترجع إلى الورى إلى ما قبل ألف سنة حينما كانت الشعوب المغلوبة لا قيمة لها .!!

ما هناك تحليل لموقف الجنوب العربى ازاء تعنتات الحكومة البريطانية غير هذا .

ولكن ماذا على الشعب اليوم وقد ظهرت الحقيقة والنوايا السوداء . ان عليه ان يغير من مجرى التاريخ الذى ترسمه له بريطانيا ويفرض ما يريده ويثبت لبريطانيا ان شعب الجنوب كائنات حية إنحدرت من فصيلة الانسان الحر وأن العبودية ليست متوفرة لديه ليقبل ما تمليه عليه بريطانيا .

اذ مهزلة ما يسمى بالاتحاد وأضحوكة ما يسمى بالدستور الاتحادى ظهرت واضحة جلية عندما أراد بعض الأعضاء فى المجلس ان يعبروا عن آرائهم لخدمة الشعب مطالبين بتحقيق ما يصبو اليه شعب الجنوب العربى قاطبة من حرية ووحدة وأستقلال .. الأستقلال الذى يبحث عن الانتخابات الحرة ، والذى يكون على أيدى ممثلى الشعب الذى يختارهم .

ان بريطانيا يغضبها جداً أن يكون فى الجنوب من ينادى بهذا ، ويغضبها من يطالب بقرار الأمم المتحدة الذى أقرته ٧٧ دولة .

ولكن لماذا هذا الغضب كله ؟!

بريطانيا التى حكمت الجنوب أكثر من ١٢٠ عام لم تحدث فى هذا الجنوب أى شىء يمكن أن يستدل عليه بان دولة عظمى عريقة فى التقدم والحضارة كانت تحكم هذا البلد بل عمدت الى فرض ستار حديدى على الجنوب وعزلته تماما عن العالم حتى العربى منه وأقامت ما تمليه عليها مصلحتها كدولة مستعمرة بهما سلامة مصلحتها وضمان ذلك . فقسمت الجنوب وجعلت منه شيعا وأحزابا وعمدت الى تقسوية النعرة القبلية بصورة لا يمكن أن يقرها انسان وأوغلت فى اذكاء نار الحقد والكراهية ونبش الضغائن بين القبائل وسلحت تلك ضد هذه محتفظة بحفظ التوازن بين القبائل بحيث انها تمون القبيلة المعتدية حتى اذا ما قاربت النصر النهائى اخذت تزود القبيلة المغلوبة وتقوى من مركزها حتى تستعيد ما فانها وتقوم ضد القبيلة الأولى حتى اذا ما شعرت بنصرها عملت لها كما عملت للأولى ؛ وهكذا دواليك وفى النهاية توهم الطرفين المتنازعين بأنه يجب التفاوض على الصلح ، ولكن المضحك أن الانجليز هم الذين يجرون محادثات الصلح !!

فى كل ولاية ضابط انجليزى والضباط هم الذين ينوبون عن القبائل فى التفاوض وهكـذا فبريطانيا تتفاوض مع بريطانيا فى الصلح بين القبائل المتقاتلة وهكذا درجت الـ ١٢٠ عاما على شعب الجنوب وهو بهذه الصورة ، إن بريطانيا لاتنكر اى شىء من هذا والافاننا نتحداها بالسماح للامم المتحدة بالدخول الى الجنوب والتجول فى كل المناطق

لقد شعرت بريطانيا فى الاعوام الاخيره وبعد ان رأت حركات التحرر على الرغم من فرض منع الحريات العامة - شعرت ان عليها وزراً عظيما لما اقترفته حيال هذا الشعب فأرادت ان تلهى الناس بعض الوقت بالمسائل الجانبيه عن القضيه الرئيسيه فاوجدت الاتحاد ولكى تلهى بعض الافراد ايضا فتحت خزائنها وأغدقت عليهم بالسلاح ، ولكى توغل فى الألهاء قامت بدفع بعض الاموال متذرعة بانها مشاريع أصلاحيه زراعيه ، ولكن الشعب قد تنبه ، الشعب اليوم يسأل هل كانت بريطانيا فقيرة فى يوم من الايام أو كانت جاهلة عما يحتاجه الشعب او كانت لاتجد المختصين فى شئون التقدم والاصلاح ليرفعوا لها تقريراً عن فقر المنطقه ؟!! ان الجواب على كل هذه الاستفارات ! لا !! ولكنها خطه متعمده وقد نجحت ١٠٠ ٪ ولكن لقد أنهى زمن المغالطات ولم يبق اليوم الا استعمال القوه وفعلا بدأت بريطانيا باستعمالها ولن تنجح مهما قلت ومهما شردت ومهما اوغلت فى التنكيل فان هذا لن ينسى الشعب بعد اليوم المطالبة بحقوقه كامله .

وها هو اليوم يصر على قرار الامم المتحدة ، متحدياً قرار بريطانيا وكل من جعلوا من انفسهم أوصياء على الشعب اعتماداً على قوة بريطانيا ..

ان هؤلاء الناس أولى بهم أن يرعوا شعور الشعب وأن لا يجعلوا الفرصة تفوتهم وان يسندوا طلبات الحق فبريطانيا سترحل وستتركهم

جنوبى حر

(البقيه فى ص ١٢)

تلفزيون K.B

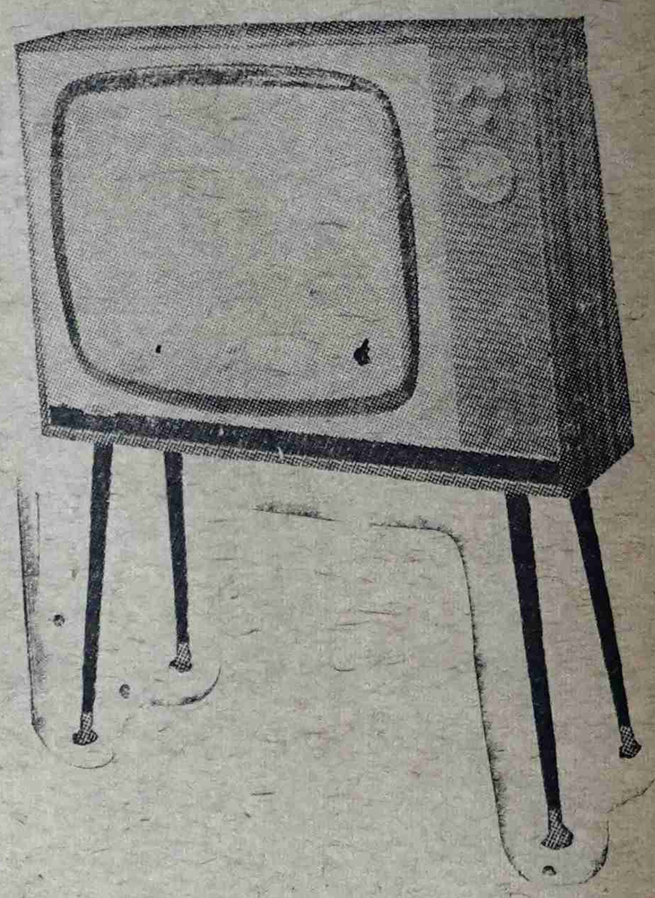

الوكلاء إبراهيم رحمة الله وأولاده

معلا - عدن

تليفون ٤٤١٥

سيارات تاونس : حلم كل طموح ..

أنيقه ، واسعة ، قوية ، زهيدة التكاليف ، وتعمر طويلا ..

الوكيل : هائل سعيد أنعم وشركاه . المعلى تليفون ٣٧٤٢

العقل السليم ..
فى الجسم السليم
حكمة اغريقية)

الرياضة

صفحة اسبوعية
باشراف
محمد على جامع

فى اخر دقيقه يكسب الاحرار هدف النصر

تبارى عصر الاحد الماضى فريق شباب التواهى ضد فريق الاحرار وذلك فى دورة كاس بردجستون للفرق الاول الممتازه حكم المباراه الحكم المعروف محمود ادن (فوكس) بمساعدة رجلى الخط جعفر محمد سعد وعبد الله سليم. بدأت المباراه بدايه قويه وخاصه من جانب شباب التواهى حيث تمكن اللاعب احمد عمر واللاعب عبد الله جامع من ارسال كرات قويه نحو مرمى الاحرار الا انها مرت من فوق العارضه لعدم احكام التصويب بعدها ساد العادل المباراة وتبادل الهجمات الا ان هجمات الاحرار كانت سرعان ماتتلاشى لعدم لياقة جميل قاسم الذى اضاع فرصا كثيرة فى هذه المباراة وانتهى

الشوط الاول بدون اهداف. وبدأ الشوط الثانى بنفس المستوى فى الشوط الاول وتمكن شباب التواهى من تهديد مرمى الاحرار الا ان يقظة الدفاع تارة ويقظة نديم عبده حزام حارس المرمى تارة أخرى لم تمكن مهاجمى شباب التواهى من تسجيل أية اهداف وقبل نهاية المباراه تمكن جميل قاسم من الاحرار من أرسال كرة عاليه صحيحه من ناحية الزاويه اليمنى يمين حارس مرمى التواهى مسجلا بذلك الهدف الاول والاخير وبهدف ابو بكر عوض انتهت هذه المباراه.

ذلى هامش المباراة

- لعب الفريقان لعبا مشرفا واظهرا مهارة للقطات الجميله
- ابو بكر عوض لم يبرز فى هذه المباراه.
- عبده عبد الرب اكثر من تعقيد الكرة.. ولم يحاول التفاهم مع زملائه وبالتالى لم نر ميزة التصويب التى كان يعتمد عليها عبده
- نديم عبده حزام حارس مرمى الاحرار كان السبب الاول فى انتصار فريقه حيث أنقذ فريقه من اهداف محققه.
- الجبل حارس مرمى شباب التواهى بذل مجهودا يشكر عليه
- عباس غلام ومحمود جامع نجحا فى ربط المراكز الخلفيه بالاماميه

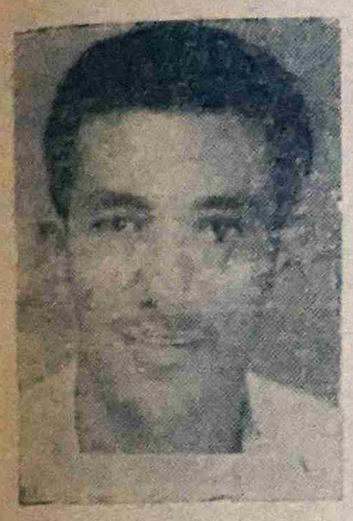

- عباد احمد لم يعمل شيئا ولم يكن له وجود فى هذه المباراة
- احمد عمر من شباب التواهى ينتظره مستقبل باهر فى عالم الكره إذا استمر فى طريقة لعبه هذه
- مستوى التحكيم كان ممتازا واستطاع الحكم محمود أن يضبط هذه المباراه

مصافى بى بى (عدن) المحدودة

وظيفة شاغرة لمختص كفؤ بأستخراج المعادن وصناعتها

توجد لدى مصافى بى بى (عدن) المحدودة وظيفة شاغرة لمختص كفؤ فى استخراج المعادن وصناعتها.

وعلى المتقدمين لهذا المنصب أن يكونوا من مواطنى اتحاد جنوب الجزيرة العربية. وأن تكون لديهم الكفاءات التالية :-

١ الكفاءات الأكاديمية.

درجة جامعية فى أستخراج المعادن وصناعتها.
أو
عضوية اتحاد معهد أستخراج المعادن وصناعتها

الخبرة.

على المتقدمين أن يكونوا حائزين على الخبرة فى الشؤون التالية :-

أ - تطبيق وصنع المواد الحديدية وغير الحديدية.
ب - البحث فى اسباب حبوط وقصور المعادن فى تأدية واجباتها.
ج - الضبط التكنيكى لآكل المعادن ويدخل ضمن هذا وقاية الأشعة الكهربائية السلبية.
د - طرق التنظيف الكيماوية.

وعلى المتقدمين لهذا المنصب ان تكون لديهم خبرة العمل فى مصفاة للزيت.. وان تكون لديهم معرفة فى مشاكل استخراج المعادن وصناعتها المتعلقه بتكرير الزيت. ويجب عليهم أن يكونوا قديرين على تقديم النصح فيما يخص إستعمار المعادن.. وان يكونوا قديرين ايضا على اجراء البحوث الخاصة بمشاكل تآكل المعادن.. وسوف تتطلب واجبات هذا المنصب تحضير التقارير الفنية وتقديم التوصيات المختصة فى أسباب حبوط وقصور المعادن فى تأدية واجباتها وتقديم الاجراءات لمنع تآكل المعادن.

وعلى الذين يرغبون فى التقدم لهذه الوظيفة أن يتقدموا كتابيا إلى :-

المشرف على الموظفين
مصافى بى بى (عدن) المحدودة
صندوق البريد رقم ٣٠٠٣
عدن

المجتمع الرياضى

- وصل الى عدن لاعب الزمالك القاهرى «خضر» بدعوه من فريق شباب التواهى وقد نزل الضيف فى منزل الفنان محمد عبده زيدى فى منطقة الخساف. اولى مبارياته مع فريق شباب التواهى ضد فريق الشباب الرياضى

هذا والصفحه ترحب باللاعب «خضر» متمنيه له اقامه سعيده والف اهلا «بخضر».

- عادة المياه الى مجاريها بين اللاعب ياسين اسماعيل وفريق الطوله الرياضى وقد سويت الخلافات التى اثارها المغرضون وعاد ياسين اسماعيل الى فريقه. ونحن نرجو لياسين مستقبل افضل مع فرقه، وننصحه ان لا يلتفت الى المغرضين الذين همهم ايجاد الفتنه بين الاخوه

مهرجان الاحد القادم

سوف تشترك ست فرق رياضيه فى مهرجان يقام على ملعب المدرج البلدى عصر الاحد القادم ٢٣/ /٦٥م حيث سيتبارى فريق الاحرار والحسينى فى مباراه سباعيه وفريق شباب التواهى والشباب الرياضى فى مباراه كامله وفريق الشعب والواى فى مباراه سباعيه.

اللاعب الدولى الخضر يشترك فى مباراة الخميس القادم

فريقان من اكبر واقوى فرقنا الرياضية، شباب التواهى والشباب الرياضى: يلتقيان فى مباراة كاملة كبرى على مدرج الاستاذ البلدى بكريتر على كاس وجوائز مغرية، عصر يوم الخميس القادم ٢٧ مايو ١٩٦٥ م؛ وسوف يشترك فى هذه المباراة ضيف الجنوب اللاعب الدولى الخضر

لاتفوتكم الفرصة..

٢٧ مايو موعدكم مع اكبر وامتع مباراة ستشاهدها الجماهير فى اللقاء الحار بين شباب التواهى والشباب الرياضى

نادى بناء الأجسام :

سيصدر نادى بناء الأجسام قريباً كتيبا عن رياضة بناء الأجسام، وكيف تأسس أول نادى لبناء الأجسام فى الجنوب العربى؛ كما انه يحوى معلومات عن أبطال العالم، وكيف يحصلون على البطولة، وطريقة الأشتراك فى البطولة العالمية ومقرها. حيث يخصص الكتاب بعض صفحاته عن الأبطال العرب وعلى رأسهم بطل عام ١٩٦٣ عبدالحميد الجندى.

- يود الاتحاد ان يعلن لكافة الاندية الراغبة فى الاشتراك، انه قد تقرر ان يكون التاريخ التالى هو الوقت الخاص للتسجيل:

٤ يولية و ١١ يوليه من ١٩٦٥، فى مقر نادى بناء الاجسام الساعة الخامسة من كل مساء، كما انه يجب احضار مبلغ ١ دينار كرسوم الاشتراك فى كأس النقط ودورة (للكأس) هناك ايضا معلومات اضافيه يحصل عليها عند الانتساب

تسكير الاتحاد
صالح عوض عميران

* أخبار الاسبوع * أخبار الاسبوع * أخبار الاسبوع *

مطالبة بريطانيا بأزالة القاعدة الحربية وأعادة المنفيين

فى الساعة العاشرة من مساء يوم الاثنين الماضى ١٧-٥-٦٥ وافقت لجنة تصفية الاستعمار التابعة للأمم المتحدة على مشروع القرار الذى تقدمت به ١١ دولة ، بشان الموقف المتأزم فى الجنوب العربى ، والذى يدعو بريطانيا الى اجراء انتخابات عامة فى عدن وبقية مناطق الجنوب الاخرى ، تمهيداً لاعطائها الاستقلال هذا .. وقد أعرب مشروع القرار عن أسف اللجنة لعدم التزام بريطانيا بتنفيذ قرارات الأمم المتحدة التى تنص على منح الاستقلال لهذه المنطقة بكاملها ..

كما دعا مشروع القرار ، ايضا ، بريطانيا الى إزالة القاعدة الحربية فى عدن والافراج عن المعتقلين السياسيين وأعادة المواطنين المنفيين خارج بلادهم .

وأضاف راديو صوت العرب الذى اذاع هذا الخبر يقول ، أن مشروع القرار هذا قد طلب ، أيضا ، من السكرتير العام للأمم المتحدة إعداد الترتيبات الخاصة بتمثيل الأمم المتحدة تمثيلا كاملا وفعالا قبل اجراء الانتخابات العامة .. وخلال عمليات التصويت .

وقد عارضت بريطانيا مشروع القرار هذا ، وقال المستر براون بأن معظم محتويات القرار الذى تقدمت به ١١ دولة وكذا أيضاً التوصيات التى وردت فى القرار غير مقبولة لبريطانيا ، وقال ان موضوع القاعدة العسكرية هو من أختصاص بريطانيا و « حكومة اتحاد الجنوب العربى !! » .

السلال يقابل السلطان على عبد الكريم فى منزله

غادر تعز الى القاهرة عن طريق اسمرا السلطان على عبد الكريم حضر منظمة تحرير الجنوب المحتل بعد ان حضر أجتماعات المنظمة فى تعز . وكان السلطان على عبد الكريم قد سافر الى صنعاء مع أعضاء المنظمة للأجتماع بالمسؤولين فى الجمهورية العربية اليمنية .

وقد قابل السلطان على عبد الكريم المشير عبد الله السلال رئيس الجمهورية العربية اليمنية . حضر المقابلة كل من الأمير جعيل بن حسين العوذلى والشيخ مبخوت بن سالم على معورى . وعبد الله محمد الشمسى والعاقل عمر سالم الدمانى والأستاذ عبد اللطيف كتبى (رئيس تحرير الرأى العام) . وقد تمت المقابلة التى أستغرقت وقتاً طويلا فى منزل المشير عبد الله السلال بصنعاء .

كما قابل السلطان على عبد الكريم أيضا اكثر من مرة الشيخ أحمد محمد نعمان رئيس وزراء الجمهورية العربية اليمنية

وبالأضافة الى ذلك فقد أجتمع السلطان على عبد الكريم والشيخ مبارك بن عمر والسيد عبد اللطيف كتبى أعضاء منظمة تحرير الجنوب المحتل بالسيد محمد سعيد العطار وزير الأقتصاد اليمنى .

وخلال المدة التى مكثها السلطان على عبد الكريم فى صنعاء استطاع ان يجرى سلسلة طويلة من الأتصالات مع كبار المسؤولين اليمنيين وشيوخ القبائل .

ويقول مكاتب الرأى العام فى صنعاء ان المسؤولين اليمنيين أبدوا تفهما كاملا لقضية الجنوب المحتل . كما وعدوا بمنح القضية كامل تأييدهم فى سبيل تحرير الجنوب المحتل من كل اشكال الاستعمار والسيطرة الأجنبية

القيادة العربية تكرم السلطان على عبدالكريم

أقامت القيادة العربية فى صنعاء مأدبة غداء لاعضاء منظمة تحرير الجنوب المحتل فى « دار المنتزه » بصنعاء . حضر المأدبة عدد كبير من ضباط القيادة العربية والشخصيات الثورية من ابناء الجنوب المحتل .

وقد جرت مداولات ودية بين الأطراف شملت مختلف القضايا الرئيسية المرتبطة بتحرير الجنوب المحتل وتمكين المنظمة من قيادة كفاح الشعب التحررى

لجنة لدراسة الوضع العام فى المنطقة !!

اجتمع يوم الأثنين الماضى ممثلون عن حزب الرابطة وعن حزب الشعب الاشتراكى لأول مرة فى تاريخ الحركة الوطنية . وكان هذا الأجتماع الأول بعد مؤتمر تعز الذى قرر الحزبان فيه الأنصهار أن تهيأت الظروف بعد شهرين فى منظمة واحدة هى منظمة تحرير الجنوب المحتل مع هيئة تحرير الجنوب اليمنى المحتل والشخصيات الوطنية الأخرى والسلاطين الثوار وقد اصدر الحزبان فى ذلك الأجتماع البيان التالى :

« لاول مرة فى تاريخ الحركة الوطنية فى الجنوب المحتل عقدت الهيئة العليا لحزب الشعب الاشتراكى والهيئة المركزية لحزب رابطة الجنوب العربى اجتماعا مشتركا فى مساء يوم الاثنين ١٧ مايو الجارى بمقر الرابطة

واستعرضت الهيئتان فى الاجتماع المشترك مقررات مؤتمر احرار الجنوب المحتل الذى انعقد بمدينة تعز فى الاسبوع الاول من الشهر الجارى ، كما تدارستا الوضع المتدهور فى المنطقة والمشاريع المتعددة التى عرضتها بريطانيا ولازالت تعرضها بقصد تمييع قرارات الامم المتحدة ..

وقد اختيرت لجنة من ثمانية من اعضاء الهيئتين لدراسة الوضع العام فى المنطقه ، واعداد مخطط عملى يكفل مواجهة التطورات ويحقق تنفيذ مقررات الامم المتحدة ، وتصريف الامور اليومية الخاصة بالنشاط السياسى لمنظمة تحرير الجنوب المحتل فى عدن

وفى اجتماع عقدته اللجنة اثر انفضاض اجتماع الهيئتين القياديتين ، كلفت السيد عبدالله الاصنج والسيد شيخان الحبشى ليكونا المتحدثين الرسميين باسم المنظمه فى عدن . ونظرا لغياب السيد الاصنج عن عدن حاليا ، فسوف ينوب عنه السيد محمد سالم باسندوه

وقد سادت الاجتماع روح من المودة والالفة ، كما وتأكد فيه الالتقاء الكامل فى وجهات النظر

وسوف توالى الهيئتان اجتماعاتها المشتركة مرة كل اسبوع ؛ هذا ، وتناشد قيادتا الحزبين كافة المواطنين بالانضمام الى منظمة تحرير الجنوب المحتل ؛ والالتفاف حولها ؛ وتأييدها بكل طاقاتهم وامكانياتهم

اعدام الجاسوس الاسرائيلى

أعدم فى دمشق فى صباح يوم الثلاثاء الماضى الجاسوس الأسرائيلى كوهين ، الذى كان قد أدانته المحكمة العسكرية الأستثنائية بتهمة التجسس لصالح أسرائيل ..

هذا ، وقد ظلت جثة الجاسوس الأسرائيلى معلقة على المشنقة لمدة ساعات نقلت بعد ذلك إلى المشرحة الرسمية .

وقد حضر تنفيذ الأعدام كل من رئيس المحكمة العسكرية وأعضاؤها والنائب العام والطبيب الشرعى ، وعدد من مراسلى الصحف ووكالات الأنباء .

ماذا وراء الاكمة ؟!

ذكرت بعض المصادر الموثوقة بأنها مطلعة عادة ؛ بأن المندوب السامى السابق السير كيندى تريفاسكس قد وصل الى عدن وأجرى اتصالات ومحادثات معينه مع بعض المسؤولين الحكوميين فى عدن ؛ وبعض « الوزراء الأتحاديين » فى خلال اليومين الماضيين

هذا ، ولم تصلنا ؛ بعد ، أية معلومات اضافية تؤكد ، أو تنفى ، هذا الخبر .

قنبله

اصيب عربى بجروح ، اثر انفجار قنبلة يدوية فى النواحى مساء يوم الاثنين الماضى فى حى آهل بالسكان العرب

والجدير بالأشارة أن حوادث الإنفجارات وإلقاء القنابل اليدوية فى مثل هذه الأماكن قد زادت فى الايام الأخيرة .. ولم يعرف بصورة واضحة . أولئك الذين يقومون بها .

أخبار رياضية

انظم لاعب الحسينى طارق مرتع الى الشباب الرياضى وقد سألنا اللاعب طارق عن سبب استقالته من الحسينى فاجاب بان اعجابه بالشباب الرياضى هو الدافع الاول لاستقالته من الحسينى وانضمامه الى الشباب الرياضى.

* وصل الى عدن قادما من الحديده لاعب الشباب الرياضى محمد درويش حاسر هذا وقد اشترك اللاعب حاسر فى مباريات مع فرق يمنيه هناك وكان لاعبا مع فريق الجيل الذى يرأسه محافظ لواء الحديده

التهانى بمناسبة فوزهم الساحق على فريق الاحرار الحضرمى ونيلهم ذلك الكاس الفخم عن جدارة واستحقاق ، ويرجون لفريق الوحده انتصارات اخرى فى دنيا الكره ، ويشترك الشباب الرياضى مع الاخوه فى تهانيهم لفريق الوحدة الحضرمى

وحدة مايغلبها غلاب !!

يسر كل من لاعب الشباب الرياضى غازى عوض ولاعب الميدروسى عبدالله قاسم ان يتقدما الى نادى الوحدة الحضرمى بأحر

كلمة مستعجلة عن :

ميزانية العجائب والغرائب

بقلم : جنوبي حر

«حكومة الاتحاد» انتعشت في الاسبوع الماضي بما قدمته لمجالسها من مشروع ميزانيتها، والنظرة العجلى لهذه الميزانية تكشف بانها ميزانية العجائب والغرائب،

ونلح على كل المواطنين أن يتعرفوا على هذه الميزانيه، ماهي؟ كيف تصرف؟ من يتصرف بها؟ وعلى من تغدق خيراتها؟

الميزانية كالاتي :

المصروفات :

١٦٠،٠٧٨،٨٩١ دينارا

الواردات: ١٣،٦٧٩،٠٨٥ دينارا

العجز : ٣،٧٨٠،٨١١ دينارا

هذه المبالغ بالنسبة لسعة اراضي الاتحاد وقلة سكانها تعتبر مبالغ ضخمة وكفيله بتخفيف الام شعبنا وتغطية حاجاته الضروريه وتحقيق قدر من الانعاش الاقتصادي لو صرفت المبالغ وفي وجوهها الصحيحة وعلى الجهات المستحقه من وجوه الصرف والانفاق.

وعليه فلا داعي للعجز .. ولا الاقتراض .. والاستجداء بالمنح ولكن واقع الحال خلاف ذلك تماما.

أن الواردات المذكورة تاتي من مصدرين رئيسيين الاول الدخل المحلي وقدره ٥،١٤٩،٣٤١ دينارا والثاني «المنحة» البريطانيه وقدرها ٨،٥٢٨،٧٦٢

لماذا المنحه البريطانيه؟ واين تصرف؟ هذه المنحه يصرف منها ٥،٥٢٨،٧٦٢ دينارا على القوات المسلحة بقيادتيها في الجيش الاتحادي والحرس الاتحادي ويستقطع من ذلك المبالغ ما يقرب المليون دينارا ليصرف على الموظفين الانجليز المستوردين على أنفارمنهم، يعملون في القوات المسلحه،

ما يقرب من ٢٥ في المائه أي ربع الميزانيه يصرف على هولاء الموظفين المستوردين وما لهم من مخصصات الترغيب وبدل التغرب والسفر وتعليم الانجال والاشبال ومعونات الزواج وتكاليف الاولاد ثم الاجازات والفسحات.

يأتي بعد ذلك ٦٥ في المائه يصرف على القوات المسلحه

والباقي ١٠ في المائه يصرف على «البقية الباقيه» من خدمات الاتحاد المعارف، الصحه، الزراعه، الاسكان، الى آخر الخدمات «العظيمة الكريمة الجسيمة» التي يلحسها الحسا.

واوضح من ذلك أن بريطانيا تسترد بالشمال ما تعطيه باليمين وهكذا تكون الشطاره

أن شعبنا يلحظ أن أنفارا من ورثة الحكم قد اتخموا بالاموال واقدموا وبجراه رشجاعه على تشييد قصور لاقل لهم بالانفاق عليها لولا هذا الاثراء من غير سبب أو مصدر.. أن شعبنا يلحظ ويرصد ويسجل وله رأيه في كل هذا ستكشفه الايام أما هذه الميزانيه العجيبه الغريبه فلنا اليها عوده، وسنعود اليها قريباً.

الشعب في دثينة «بقية»

المجلس الأعلى الأتحادي تضمنت المذكره قرار المؤتمر. وقد كانت كما يلي :

١ - أن يكون ثلاثة أرباع - على الأقل - أعضاء المجلس التشريعي منتخبين من قبل الشعب إنتخاباً مباشراً حراً.

٢ - ان يكون عضو المجلس يعرف القراءة والكتابة.

٣ - ان تكون هيئة شعبيه للجمعيه الحق في تعيين اعضائها للاشراف على الأنتخابات وتسييرها

٤ - أن يكون للمجلس التشريعي الحق في أصدار القرارات والموافقة عليها

٥ - أن يعطى لجميع أعضاء المجلس التشريعي الحصانه الدستوريه

٦ - أن يكون للمجلس التشريعي الحق في تغيير رئيس الولاية

٧ - ان يضمن للمواطنين حقوق الأنسان .. حرية الكلام والتعبير والنقد والنشر

٨ - إعطاء المرشح حق الدعايه لنفسه.

٩ - إطلاق سراح المسجونين خارج الولاية أو تقديمهم للمحاكمة في الولاية سريعاً.

وقد قرر المؤتمر الاصرار على تنفيذ هذه القرارات والموافقة عليها. قرر كذلك أن دخول الشعب في الانتخابات أو مقاطعتها يعتمد على تنفيذ هذه القرارات جميعها أو عدمه.»

وقالت مذكرة المجلس المحلي لولاية دثينه أن الشعب سيرحب بالأنتخاب اذا كانت على أساس. وبموجب المطالب الشعبيه التي تضمنتها المذكرة الآنفة الذكر

ووضحت المذكرة أن النائب حسين منصور ان يسعى، كما لم يسع ابداً، إلى مايحبه الشعب ويريده، ويؤمن به. بل انه على العكس يرفض مبادىء الشعب ويسعى ضد مصالح الشعب. ولذا فالمجلس المحلي يلفت النظر إلى اعمال حسين منصور وينادي بوقفه عند حده.

وقال اعضاء المجلس المحلي في ختام مذكرتهم إلى «المجلس الأعلى الأتحادي» انه سرهم ان يسمعوا الجواب على اساس العدل وليس على اساس مجاملة النائب منصور وحملت المذكرة «المجلس الأعلى» المسؤولية تجاه شعب دثينه الذي فرض عليه النائب حسين منصور «والمجلس الأعلى الاتحادي» يدعمه ويؤيده، بالقوة.

وقد وقع على المذكرة كل من رشاد علي هادي، ام هيثم محمد عشال، ناصر الجونه السيدي، عبدالقادر علي سليمان، علي احمد المجملي، ناصر احمد حسيني، محمد منصور، عبدالله غرب سعيدي، وآخرين من اعضاء المجلس المحلي لولاية دثينه.

منظمة تحرير الجنوب المحتل تشجب كل تصرف يستهدف القضاء على ج.ع.ي.

أصدرت اللجنة القيادية لمنظمة تحرير الجنوب المحتل البيان التالي :

أن منظمة تحرير الجنوب المحتل التي سبق وان ايدت مؤتمر خمر وما تمخض عنه من القرارات التي رسمت معالم الطريق لاستقرار الاحوال في الجمهورية العربية اليمنية، تلك القرارات التي شاركت في وضعها واصدارها كافة فئات الشعب، تستنكر كل محاولة يراد بها عرقلة تنفيذ تلك المقررات.

كما تود المنظمة ان تشير الى التجاء الاشخاص الاربعه من وزراء سابقين وموظفين في الجمهورية العربية اليمنية، مؤخرا الى السلطات الاستعمارية والاتحادية في الجنوب المحتل وطلبهم منها حق اللجوء السياسي، وتعلن المنظمة انها ترفض ان يكون الجنوب قاعدة للتآمر ضد سلامة الجمهورية العربية اليمنية، ومركزا للقيام بنشاط معاد وتخريبي ضد حكومتها.

والمنظمة اذ تشجب كل تصرف يستهدف القضاء على وحدة الجمهورية العربية اليمنية، واثارة الطائفية فيها، ترجو للحكومة المركزية فيها التوفيق في تنفيذ مقررات مؤتمر خمر، وتحقيق كل الخير للشعب في الجمهورية العربية اليمنية.

مشاورات هامة

لا يزال الشيخ محمد ابو بكر بن فريد العولقي، باقيا في تعز بالجمهورية العربية اليمنية

وكان الشيخ محمد ابو بكر قد وصل إلى اليمن قبل حوالي ثلاثة اسابيع لحضور مؤتمر الاحرار الجنوبيين الذي انعقد في تعز، واشترك فيه.

وتقول الأخبار الواردة إلى الصحيفة أن من اسباب بقائه، اجراء بعض المحادثات والمشاورات التي وصفت بأنها على قدر كبير من الأهمية ..

حكومة الصومال تضطهد ابناء الجنوب!

تفيد الأخبار الواردة إلينا أن اكثر من مائة وخمسين مواطنا عربيا من حضرموت قد وصلوا إلى ميناء المكلا قادمين اليها على بواخر شراعيه رديئه من مقاديشو بالجمهورية الصومالية

هذا وقد وصلت مجموعات كبيرة الى عدن والمكلا من قبل، بطريقي البحر والجو بعد ان اشتدت حملات الأضطهاد والعنف ضدهم من قبل حكومة الصومال

ومن المتوقع أن تصل مجموعات أخرى قادمة من الصومال كما ذكر بعض القادمين مؤخراً من هناك، إلى عدن، والمكلا

«بقية من ص ١»

وكان قد حكم عليه بالسجن في شهر فبراير ٦٥ من قبل نفس الجهات

والرأي العام إذ تطالب بالأفراج فوراً عن هذين السيدين تؤكد للسلطات في الواحدي أن مثل هذه المعاملات السيئة للمواطنين لن تزيد الشعب إلا صلابة وإصرارا على نيل حقوقه بكل الوسائل والطرق المفضية إلى ذلك

الرأي العام يقول

بقية من «ص ٩»

الشعب وما عليهم الا أن يرحلوا مع اول فوج من البريطانيين.

ان الذكاء البريطاني أخذ في التلاشي ولم يعد لاي لعبة محل من القبول لدى شعب الجنوب وهذه منظمة تحرير الجنوب المحتل قد بدأت مزاولة اعمالها. وهذا اكبر دليل على استكمال الوعي بالواجب وقرب اليوم الموعود، وانه لقريب، وقريب جداً

جنوبي حر

البقاء لله

اسرة تحرير «الرأي العام» تتقدم بأحر تعازيها لأبناء واسرة الفقيد العزيز ابراهيم علي حداد، وترجو من الله ان يسكن الفقيد فسيح جناته .. ويشمله بواسع رحمته .. وأنا لله وانا اليه راجعون ..؟