وفد الاتحاد الى اللجنة العاملة يسافر الى لندن

استدعاء الاصنج من القاهرة بصورة مستعجلة !!

الرأي العام

لسان حال حزب رابطة الجنوب العربي

عضو منظمة تحرير الجنوب المحتل

العدد ١٠٠ السنة الثانية الثمن ٢٥ فلسا

٩ ربيع ثانى ١٣٨٥ موافق ٣٠ يوليه ١٩٦٥

Vol. 2 No. 100 - FRIDAY 30 JULY 1965

علمت الرأى العام أن حكومة عدن تلقت يوم الأربعاء الماضى رسالة من المندوب السامى البريطانى يطالب فيها الحكومة بتأليف وفد منها يتكون من ثلاثة اشخاص .. ومستشار واحد للسفر الى لندن فورا . . ويقول المندوب السامى فى رسالته ان جميع الاحزاب السياسية وحكومات حضرموت وكذا الاتحاد قد قبلت دعوة جرين وود الخاصة بتكوين لجنة عاملة تضع جدول أعمال لمؤتمر دستورى ويقول المندوب السامى أيضا ان وفد الاتحاد سيتألف من سبعة أشخاص ومستشار واحد . وان وفد حكومات حضرموت سيتألف من ثلاثة اشخاص ومستشار واحد وان كل من حزبى الرابطة وحزب الشعب سيكونان وفداً يتألف من أربعة أشخاص اثنين منهما لهما صفة استشارية فقط .

وعلمت الرأى العام ان حكومة المكاوى تعتقد أنه ليس بامكانها الذهاب الى لندن مالم توافق الأحزاب السياسية - الرابطة وحزب الشعب على الذهاب الى لندن والأشتراك فى وضع جدول أعمال المؤتمر الدستورى .

هذا وتعتقد الرأى العام ان حزب الشعب أوفد رسولا خاصا إلى القاهرة بصورة مستعجلة ليقوم باحضار السيد عبدالله الاصنج الى عدن .

ولايعرف بعد ما إذا كانت الأحزاب السياسية قد تلقت دعوات مماثلة من المندوب السامى ام لا .

ومن ناحية اخرى فقد أقلت طائرة عسكرية مساء يوم أمس الوفد الأتحادى فى اللجنة العاملة الى لندن .. بينما يرجح ان يصل وفد حضرموت الى عدن صباح يوم السبت ٣١ يوليه

حتى الان .. لم يتسلم حزب الرابطة أى دعوة رسمية !!

اصدر الامين العام المساعد لحزب رابطه الجنوب العربى بيانا عن نتائج مقابلة بعض قادة الحزب لجرين وود وزير المستعمرات البريطانى . يقول البيان

« فى المقابلة التى تمت بين المستر جرينود وزير المستعمرات البريطانى والوفد الممثل لرابطة الجنوب العربى ومنظمة تحرير الجنوب المحتل عرض المستر جرينود نية حكومته فى منح الاستقلال للجنوب العربى فى ميعاد لايتعدى عام ٦٨ م ورغبتها فى قيام حكومة وحدوية دمقراطيه كما عبر جرينود عن رغبته فى تشكيل لجنة تحضيرية تتكون من حزب رابطة الجنوب العربى وحزب الشعب الاشتراكى (الذى حل نفسه) وحكومات عدن والاتحاد الفيدرالى وحضرموت ، وحدد

(البقية فى ص ١٢)

الامين العام المساعد للرابطه يقول لجرينود

لابد من قيام حكومة مركزيه منتخبة

أجرى المستر أنتونى جرينود مقابلة فى التاسعة والنصف من مساء يوم السبت الماضى مع وفد مكون من محمد سالم باوزير ، الأمين العام المساعد لرابطة الجنوب العربى ؛ والسيد عبداللطيف كتبى والسيد عبدالرزاق محمد سعد ، عضوى الهيئة التنفيذية العليا للرابطة .

وصرح السيد باوزير بعد المقابله ان الوفد كان يمثل رابطة الجنوب العربى ومنظمة تحرير الجنوب المحتل وقد أعلم المستر جرينود بذلك فى بداية المقابله .

وقال أيضا « لقد أوضحنا للمستر جرينود وجهة نظرنا وهى ان الاستقلال للجنوب العربى الموحد أمر حتمى لا مفر منه وان الشىء الذى يجب بحثه الآن هو دراسة الوسائل والترتيبات لتنفيذ ذلك على أساس قرارات الأمم المتحدة

واستطرد السيد محمد سالم باوزير الأمين العام لحزب رابطة أبناء الجنوب يقول :

« لقد أكدنا للمستر جرينود ضرورة قيام حكومة مركزية منتخبة ذات سيادة الجنوب العربى كله على ان يسبق هذه الخطوة تهيئة الجو السياسى الملائم لها ومنه اعادة جميع المنفيين السياسيين واطلاق سراح المعتقلين ورفع حالة الطوارىء وضمان الحريات العامة . »

* * *

أغراق حضرموت بالسلاح !

سيئون - من إبراهيم الكاف

حضرموت تغرق بالأسلحة السلطات الحكومة فى قلق - ورعب - الأسلحة المهربة - تفد إلى البلد بصورة كبيرة ومستمرة - كميات كبيرة من البنادق تهرب إلى سيئون وما يداخلها من القرى - تستطيع أن تمتلك ما تشاء من البنادق . إتصل برجل معين يتجر بتهريبها - موجود فى سيئون وفى خلال ساعات قد تطول وقد تقصر حسب الظروف تكون البنادق فى حوزتك ، هكذا يتردد هذا الكلام على ألسنة عدد كبير من المواطنين .

وسألت مساعد المستشار ، الثانى ؛ المستر شبمان عن موقف الحكومة من ذلك - أجاب « السلطات المختصة فى قلق بالغ ، ولم تتمكن - حسب ظنى - من أن تضع يدها على القائمين بذلك العمل أو فى الواقع أنها تعلم بما يجرى ولكنها تتظاهر بأنها تلقه - صحيح أنها قد تقلق عندما تجد أن الأسلحة تهرب بدون علمها - ولكن الحقيقة أن أكثر عمليات بيع وجلب الأسلحة يتم بعلمها - وإلا فلماذا لم تقبض على الرجل الموجود فى سيئون وهى تعلم ؛ أى الحكومة ، بوجوده وتمرقه .

ومن ناحية أخرى هناك أسلحة آتية من أفريقيا الشرقية موجودة الآن بجمرك سيئون ، الأسلحة المذكورة كناية عن مجموعة من البنادق ، وهى محجوزة الآن ، لم توزع على أصحابها ، من القبائل ، قال مساعد المستشار الثانى فى سيئون المستر شبمان أن تلك الأسلحة قد أرسلت بطريقة غير شرعية أو رسمية ، وبدون رخص ، لذلك حجزت بالجمرك .

وفد عدن يسافر الى لندن

يوم الأحد القادم

فهم الآن ان وفد عدن الى اجتماعات اللجنة التحضيرية التى ستعقد فى لندن سيسافر يوم الاحد القادم . وسيترأس الوفد عبد القوى مكاوى رئيس الوزراء . وكان السيد المكاوى قد صرح قبل ذلك انه قد لايشترك فى اجتماعات اللجنة مالم توافق الاحزاب السياسية على الأشتراك فيها

حضرموت موافقة

بات من المؤكد وصول وفدى السلطنتين القعيطية والكثيرية خلال الاربع والعشرين ساعة القادمة بعد ان وافقا على الأشتراك

« البقية فى ص ١٢ »

الاهداف الثلاثه بلا تحايل ولا تجزئة !!

بقلم

عبداللطيف كتبى

فى زيارته الأخيرة لعدن أجرى المستر أنتونى جرينود وزير المستعمرات البريطانى عدة مقابلات كما قام بعدة محادثات مع وزراء الاتحاد وسلاطينه . ووزراء حكومة عدن . وممثلى الأحزاب السياسية فى البلاد . وفى هذه المقابلات أعرب كل وفد من هذه الوفود عن مقترحاته وآرائه بالنسبة للوضع القائم اليوم فى الجنوب ولكن الذى يهمنا تسجيله هنا هو أن وفد حزب الرابطه قالها كلمة صريحة للمستر جرينود من أن الحزب سيظل متمسكا بقرارات الأمم المتحدة نصا وروحا مطالبا بريطانيا - كطرف أول ورئيسى - بالتسليم بها والعمل سريعا على تنفيذها إذا ما أرادت بريطانيا أن يعم الأستقرار هذا الجزء العربى من الوطن العربى الكبير . وأن أى تلاعب أو تحايل عليها أو تشويه تفسيرات نصوصها فأن ذلك لن يؤدى إلى الأستقرار المنشود . بل سيؤدى حتما إلى مزيد من المضاعفات والتعقيدات ومزيد من عدم الأستقرار . كما سيؤدى ذلك أيضا إلى عواقب وخيمة ونتائج خطيرة يجب تجنبها بالحكمة والمنطق والرأى السديد .

وحزب الرابطة أعلن مرارا وتكرارا أن حرية الجنوب العربى ووحدة أراضيه وانتقال السيادة وسلطات الحكم إلى الشعب هى أهداف الشعب ومطالبه اليوم ويجب أن تسلم بها بريطانيا كليا . أما التسليم بجزء منها أو ببعضها فأن ذلك لن يقابل من قبل الشعب إلا بالرفض والمقاومة .

وعلى المتفاوضين الذاهبين إلى لندن إذ قرروا الذهاب أن يضعوا هذه المطالب نصب أعينهم - وهم يتفاوضون - فلا يساوموا ولا يزايدوا فيها - أو يتنازلوا عن بعضها أو يفرطوا فى بعضها الآخر فالشعوب عبر كفاحها الطويل المضنى لا تقبل المساومة ولا المزايدة فى قضاياها وترفض أنصاف الحلول .

وحكم الشعوب لا يرحم

الموقف السياسى

بقلم المحرر السياسى

تفاؤل .. ولكن بلغة الواثق من نفسه !

إذا أطلق المرء لمشاعره العنان فسوف يخلص الى الاعتقاد بأن زيارة جرين وود الأخيرة للجنوب العربى أتت بثمرات طيبة .. وواضحة فلأول مرة - مثلا - تسلم بريطانيا « بروح » قرارات الامم المتحدة .. وتدعو الى مؤتمر دستورى مهمته تعيين خطوات تطبيقها.

ولأول مرة تتحقق فعلياً مسألة أعتبار حضرموت - بأماراتها الثلاث - جزءاً لايتجزأ من الجنوب العربى .. وتسقط نهائيا فكرة أعلان أستقلال الأتحاد بتكوينه الراهن المغلوط .. وتناقضاته .. وسيئاته .. الكثيرة .. اكثر من ذلك فقد ظهر ان حضرموت - كحكومة - استجابت أخيراً لحركة التأريخ .. ووافقت على الأشتراك فى أى مؤتمر تكون مهمته بحث خطوات مصيرية على مستوى الجنوب العربى ..

ولأول مرة كذلك تلوح بوادر وحدة فى الرأى على وجوب أنجاح هذا المؤتمر طالما ان ثمة تأكيد بأنه سيبحث أساليب تطبيق وتحقيق أهداف روح قرارات الأمم المتحدة.

وحتى الجهات التى لم ترحب كليا بمقترحات جرين وود أو قابلتها بتحفظ .. أو لم تبت فيها كرابطة الجنوب العربى - مثلا - فانها لم تبادر الى شجبها أو التشكيك فيها.

والحال ان ملامح السياسة البريطانية الكئيبة فى الجنوب العربى بدأت تتغير وتنهج نهجا ان لم يكن كل مانرجوه .. ونكافح فى سبيله فهو على الاقل بعض مانرجو .. وقليل من الكثير الذى كانحنا له، وبذل شعبنا برجولة وسخاء من أجله ..

ولكن فى غمرة هذا كله لايجب ان نغفل عن حقيقة جوهريه وهى انه ماكانت بريطانيا ستسلم لنا بما نريد او بعض مانريد لولا الرجولة التى اثبتها شعبنا فى نضاله .. ولولا العفة السياسية الرائعة التى اظهرتها القوى الوطنية بالأمتناع عن قبول المساومات والحلول الوسطية ..

ان العوامل التى تظافرت على تقليم اظافر الأسد البريطانى .. وتجريده من فعالية البطش .. وحرمانه من الانفراد بتقرير مايجب ورفض مالايجب .. هذه العوامل كثيره . ومتشابكة ..

فهناك بسالة تظهرها الانسانية كلها فى مقاومة كل الوان السيطره والاستعمار .. وهناك تغيير كمى وكيفى فى نسبة القوى يتم لمصلحة الأمة العربية كجزء من الأمة الانسانية ..

وهناك حساب المستقبل فى معيار التعامل الراهن معها امر له قيمته .. بل له ضرورته .

ولا تود رابطة الجنوب العربى - إذ أن هذا الرأى يعكس سياستها - ان تقول لشعب الجنوب العربى ان المهام التى تواجهنا الآن طفيفة وان المعضلات الرئيسية والساعات العصيبة قد تركتنا خلف ظهورنا كلا .

فعلى الرغم من ان الخطوة البريطانية الأخيره وهى « التسليم بروح قرارات الأمم المتحده ودعوة شعب الجنوب بفئاته المختلفه الى بحث خطوات تحقيقها وتطبيقها » نقول .. على الرغم من ان هذه الخطوه شىء له قيمته وتنازل أو تراجع - يجب ان ينظر إليه بعين الأعتبار .. الا أنها لايجب أن تنسينا بضعة ضرورات يجب النظر إليها بمسئولية .

« اولا - ان بريطانيا سلمت بروح قرارات الامم المتحده - وليس بالنص الكامل - واذن فيجب أن نعرف كيف تفهم بريطانيا روح قرارات الأمم المتحده بل وكيف تفهمها القوى التى ستدعى لتعيين خطوات تطبيقها ..

« ثانيا - ان التسليم بروح القرارات او بنصها لايعنى اننا بلغنا نهاية المطاف فسواء كان الحديث يدور حول نص القرارات او حول روحها .. فسيكون هناك جدل عنيف عند التأويل والتطبيق ويجب ان نتحدث متمكنين - اى اى برزانه ومسئولية - لئلا يظن شعبنا أنه لم يعد امامه غير تسلم علم السياده من بريطانيا ونصبح دولة مستقلة .

فما لم تكن هناك درجة عالية من الوضوح فى ان الأستعمار البريطانى بكافة صوره وأشكاله سيخرج من الجنوب العربى حقيقة .. وان السياده ستسلم للشعب بطريقة ديموقراطية صحيحة . فأن على الذين سيدخلون أية قاعة للمفاوضات أن يتركوا بابها مفتوحاً للخروج منه عند الضروره .

وأول ما يجب التوكيد عليه سواء أفلحت سبل التفاوض أو فشلت . هو وجوب أعتبار شعب الجنوب العربى بمجموع سكانه الراشدين هو مصدر الشرعية الوحيد فى الحكم . وأية حكومة لا تفوض من قبله عبر انتخابات حره هى حكومة مشكوك فى شرعيتها .

ويجب ان يكون هناك دستور واضح يحترم جميع الحقوق العامة . ويكفل العدل . وحرية الضمير . ويفسح مكانا لائقا لجميع أولئك

البقية فى صفحة ١١

وكالة الخدمة العامة

وظيفة شاغرة

كاتب مسودات قانونى

مكتب المدعى العام

ترحب بطلبات من متقدمين مؤهلين أهيلا مناسبا للتعيين بشروط تقاعدية أو تعاقدية فى وظيفة شاغرة الكاتب مسودات فى المجموعة السابعة من الدرجة العليا بمعاش قدره ٢٠٣٠ دينار الجنوب العربى فى السنه .

المؤهلات :

يجب أن يكون المتقدم محاميا أو وكيلا للقضايا أو مايعادله مع خبرة فى كتابة مسودات التشريع . وستكون المعرفة فى اللغه العربيه كتابة ونطقا ذات فائدة .

الواجبات :

سيطلب الى المتقدم الناجح تسويد التشريع وتقديم المشورة القانونيه الى الوزارات الاتحادية والولايات الاتحادية عدى ولاية عدن وسيطلب اليه أيضا القيام بواجبات العمل المكتبى المتعلق بالقانون العام.

فترة الاختبار :

ربما يطلب من المتقدم الناجح الذى سوف يعين تحت شروط تقاعدية العمل لفترة اختباريه مدتها عامان .

الطلبات :

يجب أن تعنون الطلبات على استمارة وكالة الخدمة العامه رقم ٤ الى سكرتير وكالة الخدمة العامة ، عمارة الجبلى ، شارع الملك سليمان ، كريتر لتصله فى ميعاد لايتعدى يوم السادس عشر من أغسطس ١٩٦٥ . يمكن الحصول على هذه الاستمارات من العنوان المذكور اعلاه أو من قسم استعلامات مكتب رئيس الوزراء بالتواهى .

يجب على الضباط العاملين فى الخدمة أن يتقدموا بطلباتهم عن طريق رؤساء دوائرهم على استمارة وكالة الخدمة العامة رقم ٥ .

مصافى بى بى (عدن) المحدودة

تقدم شركة مصافى بى بى (عدن) المحدودة المواد والعدات التالية للبيع كما هى وحيث هى بواسطة عروض المناقصة : -

سيارة طراز همبر سبر سنايب . أنابيب خردة . نحاس خردة . وحدات تكييف الهواء وتبريده خردة . برادات الماء . أسلاك كهربائية . وقطع غيار متنوعة .

ومن الممكن الحصول على إستمارات عروض المناقصة ونسخ شروط الشركة للبيع أثناء مشاهدة هذه المواد والعدات فى ساحة المصافى للبيع من يوم الأثنين ٩ أغسطس إلى يوم الأربعاء ١١ أغسطس ١٩٦٥ من الساعة السابعة والنصف صباحا إلى الساعة الحادية عشر ظهرا يوميا .

ويجب أن ترسل عروض المناقصة كاملة فى ظروف مختومة ومكتوب عليها « للبيع ٣/٦٥ » فى الساعة الثانية عشرة ظهرا فى يوم السبت الموافق ٢١ أغسطس ١٩٦٥ إلى : -

مدير شؤون الموظفين

مصافى بى بى (عدن) المحدودة

ص . ب . رقم ٣٠٠٣

عدن

الاتحاد .. حكومة وجيشاً !!

قد لا يكون ضرورياً أن ندخل فى محاجة غير مثمرة مع حكومة إتحاد الجنوب العربى . فاعضاء هذه الحكومة كما يلوح من نفس النوعية التى جاءها الرجل من أقصى المدينة يسعى .

كذلك لا نريد من وراء هذه المعالجة ان نحقق درجة معينة من الضغط على حكومة الاتحاد لتقوم بحل مشكلة ستة رجال من خريجى الكليات العسكرية العليا . فمشكلة هؤلاء الرجال واضرابهم . ونظرائهم ، حلقة فى سلسلة المشكلة العامة التى تعيشها أمتهم ، وبالتالى فان لهم الحق فى الاعتقاد بانهم سياخذون مالهم يوم ان يدفع حكام الاتحاد ما عليهم - وكل شىء بحسابه !!

نريد فقط أن نتخذ من هذه الحادثة مقياسا ، أو نموذجا ، أو نورا ، أو ماشئتم نستدل به على :

* أى نوع من الحكومات ، حكومة الاتحاد هذه التى لا تقبل خريجى الكليات العسكرية العليا فى جيشها إلا كجنود - ؟

* واى جيش من الجيوش ، هذا الجيش الاتحادى الذى يعين على الرجال الذين يؤهلون فنيا ، وتربويا ، وعسكريا ، كضباط ، ان يبدأوا حياتهم فيه كجنود -

* واخيراً يتحتم علينا ان نجيب على سؤال ، عما إذا كانت حكومة الاتحاد « الراهنة » نواة ، او جزء من نواة صالحة لتسلم مقدرات دولة مستقلة فى الجنوب العربى - ؟

« حكومة لاتحاد ما هى »

أول ما يتبادر إلى الاذهان . عندما يجىء الحديث عن (حكومة الاتحاد) هى أنها ذلك (التحالف المقدس) بين المندوب السامى البريطانى فى عدن ، وبضعة عشر شيخاً = سلطانا ، أعدوا بعناية وبحذق ليكونوا الواجهة الأمامية فى جهاز السيطرة البريطانية على الجنوب العربى .

أنا آسف ، هذه ليست حملة خبيثة أو خسيسة موجهة ضد حكومة الاتحاد ؛ ولكنها الصورة التى تعيش فى الضمير العام تتابها لهم - أعنى حكام الاتحاد - بأمانة أمين . وصدق صادق .

لاحظوا مجرى الأحداث جيدا ، لاحظوا أتجاهاتها ، فانكم لن تجدون أية صعوبة فى اكتشاف ان حكومة الاتحاد هى جهاز (إحباط) على لكل خطوة إلى الأمام .

ستلاحظون مثلا أنه كلما قرر رأى الشعب على موقف (نشرت) حكومة

من حصاد الأيام

بقلم : عبد الله الجابرى

الاتحاد ؛ وتهاوى الثقل البريطانى إلى جانبها ، وكلما اتفقت طلائع الأمة على (منهاج) موحد (نشرت) حكومة الاتحاد ، وسارعت بريطانيا إلى أخذ رأيها بعين الاعتبار

طبعا المسألة لا تحتاج إلى ذكاء يبلغ مرتبة العبقرية لتدرك ؛ ان بريطانيا تمد حكومة الاتحاد لتكون جهاز (الصدام) الرئيسى مع أمانى شعب الجنوب العربى ، ولقد رأت بريطانيا ان الصدام بواسطة حكومة الاتحاد وليس مباشرة أخف وطأة . وأقل أكلافا !!

بمثل هذه السياسة أو الكياسة - والأمرين شىء واحد - استطاعت بريطانيا أن تؤكد لاولئك السذج الذين يحتلون المقاعد الخلفية فى مجلس العموم أنها تلعب (دور الوسيط الطيب) فى الجنوب العربى بين حكومة الاتحاد وبقية طلائع الشعب ، وفئاته -

ونفس المنطق تتابر أجهزة الاعلام البريطانية على تصديره الرأى العام العالمى ؛ فهى تقول مثلا .

ان بريطانيا تقر بوحدة الجنوب العربى ، ولكن أبناء الجنوب أنفسهم هم الذين يختلفون على هذه الوحدة .

بريطانيا تعترف بحق الجنوب العربى فى الأستقلال قبل حلول عام ١٩٦٨ . ولكن أبناء الجنوب العربى يماطلون فى هذا الأستقلال ويسوفون فى السعى لتحديد أعلانه -

وينعم المرء النظر فى هذه المزاعم ؛ فيجد ان حكومة اتحاد الجنوب العربى هى الجهاز الوحيد الذى يزكى دعاوى بريطانيا أنها مجرد (وسيط) فى خلاف بين أبناء الجنوب العربى ؛ وبين حكومة (الأتحاد)

ويسأل المرء متفهما : ما هو هذا الاتحاد فتتداعى إلى مخيلته صورة المندوب السامى البريطانى فى عدن يتوسط حلقة من بضعة عشر شيخا وسلطانا - يتعددون (الجنابى) ويعتمرون (العمم) الخضراء ؛ والصفراء ، والحمراء ؛ شارة السلطنة ؛ ورمز السلطان .

هؤلاء هم حكومة الاتحاد أو الفزاعة التى ترهبنا بها بريطانيا ، وتضربنا بسلطانها

وهؤلاء ضباطهم الرجال الذين يسيرون عكس الطريق الذى يسير فيه الشعب ، ويعوقون سفينة الأمة عن إمتطاء الجودى

وأخيرا هؤلاء هم الأصدقاء التقليديون الذين يرى القاموس البريطانى ان من غير اللائق التخلى عنهم . !!

وبريطانيا على حق ، فصديق ، نفيس ثمين ، وفى ، مطيع ، خدوم كحكومة الاتحاد ليس من المصلحة التخلى عنه - دعك من اللياقة ؛ فالانجليز لا يمارسون اللياقة إلا مع السيدات ، وأمام الناس أما فى حال الخلوة (نكلنا ذاك الرجل) . ان تحالفهم الوطيد مع سلاطين الاتحاد أمر تمليه المصلحة ؛ وليس الصداقة ، أو اللياقة

والآن . ما هو جيش الاتحاد

لا جدال فى ان الرجال العرب الذين يشتغلون فى الجيش الاتحادى هم منا وفينا ، أخوة ، وأبناء ، وشركاء مصير

ولا جدال فى ان بعضهم يعيش نقمته بصمت ، ولكن بأمل ، لكن جيش الاتحاد الذى أعنيه هو بمجرع القوى المحركة ، وليس الانفار عدا .

وسيكون من تحصيل الحاصل القول أن « مفاتيح » تحريك هذا الجيش موجودة فى جيوب ضباط الانجليز . بأمرهم يضرب . يتقدم يتراجع . فهم يعدوه ، ويجهزوه ، ليكون الأداة الطيعة لحكومة الأتحاد . والوجه الثانى للسيطرة البريطانية المقنعة على الجنوب العربى ، المتمثله فى السلاطين . وكل الأجهزة التى تخضع لاشرافهم . وتعمل لحسابهم .

ولهذا السبب لا توجد لوائح - أمر عجيب - تبيح توظيف ضباطا فى جيش دولة يفترض أنها تعد للأستقلال خلال ثلاثة أعوام .

ان توظيف الضباط العرب الأكفياء - الأكفياء أصح لغويا من الأكفاء - يعنى زحلقة نفوذ الضباط البريطانيين من الجيش الأتحادى - وتركيد عروبته . وهذه المسألة تتعارض كليا مع السياسة البريطانية التى تطمح فى خلق جيش محلى يستخدم كاداة من أدوات القسر للأرادة الشعبية وتزييفها

بعبارة أخرى ان المطلوب هو جيش يحمى حكام الاتحاد - ويصدع بأمرهم - وليس جيشا يرمز إلى عروبة المنطقة ؛ ويؤكد سيادتها القومية -

ولا توجد ضمانة من شأنها أن تضمن ولاء هذا الجيش - وتكمل تحركه فى الخط المرسوم أكثر من خضوعه مباشرة للأدارة البريطانية - وأبعاد العناصر الواعية من دخول ساحته - إلا إذا تعين عليهم أن يبدأوا حياتهم كجنود .

ان خطة إبعاد الضباط العرب الأكفياء عن جيش الاتحاد - وتأهيل أبناء الجنوب للجندية لحسب . تهدف الحيلوله دون تطعيم الجيش بالعناصر العربية الواعية - وإلى هذا فليس بمقدورنا أغفال الأفعول السيكلوجى لهذا النظام الجهنمى - فالعربى الذى يبدأ حياته كجندى ويرقى فيما بعد إلى رتبة ضابط بمشورة قائده الانجليزى يظل راضخا لذلك الشعور بالامتنان من قائده الأنجليزى الذى أباح له مالم يبحه لغيره - وغنى عن البيان ان الترقية طبقا لهذا الأسلوب تتم بطريقة انتقائية - بحيث لا تصعد إلا العناصر الموثوق من إخلاصها - أى ليس ثمة علاقة بين الترقية والجدارة الذاتية !!

وبما ان الجندى يصل إلى رتبة ضابط بغير حصيلة فكرية - أو دراسة موسعة للفنون العسكرية وأنما بواسطة « كورس » فى لندن يتدرب فيه على نواح محدودة من المهام المباشرة للجندى - فانه يظل أيضا شاعرا بالمسافة النفسية - والنفسية الشاسعة التى تفصله عن الضابط البريطانى المثقف ثقافة حسنة - والقادر على رسم الخطط - والتكتيكات العسكرية وليس فقط على تنفيذها -

« البقية فى ص ١١ »

أجود ما انتجته بريطانيا

تلفزيون « ايكو »

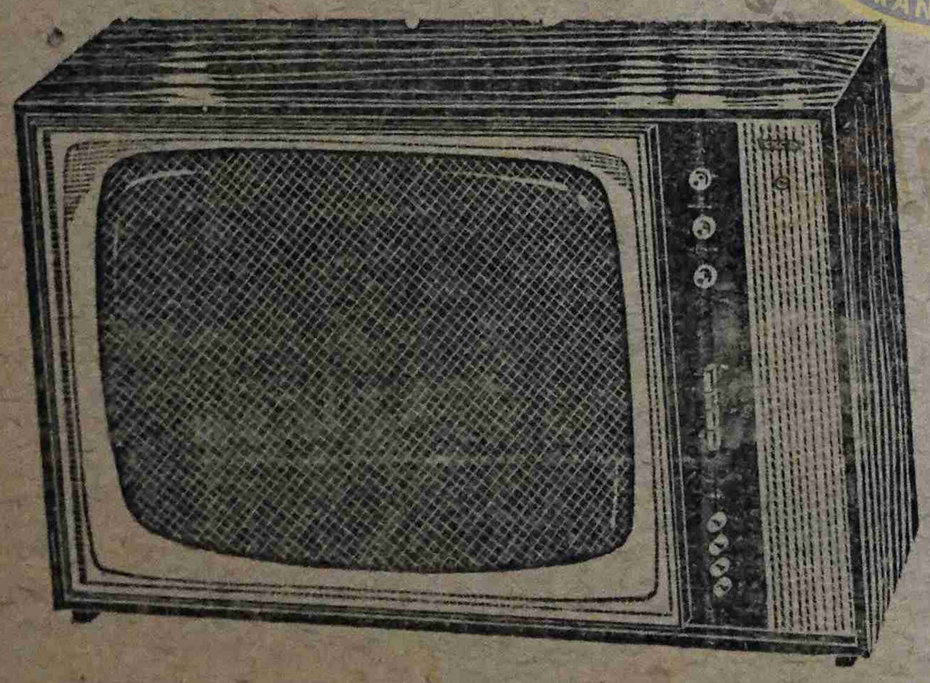

الكمية محدودة

احجز من الآن

مهندسون من شركة

« ايكو »

مسئولون عن الصيانة

اجهزة « ايكو » التلفزيونية متينة الصنع .. اوتوماتيكية فى توزيع النور وضبط الصوت .. العالم كله يفضلها للخصائص المميزه التى تمتاز بها عن بقية الاجهزة .

احجز من الآن جهازاً لاسرة وتأكد من انك ستجده احسن جهاز للثمن الذى تدفعه .

توجد لدينا خدمات فنيه على احسن المستويات لاعمال الصيانة .. وستجدها رهن الاشارة اذا ما احتجت اليها .

معرض شركة الاخوان

طريق المعلا

هاتف رقم ٣٢٦٢ - ٤٦٥٦

أسبوعيات الرأي العام

يكتبها فضل عبد الولي

مادمت أحيا .. فليمت الكل !!

من سوء طالع أبعض الساده «الجنتلمينات» الكبار .. كما أن من سوء وضعيتي أن احجم عن كشف اسماء .. أو أهيأ كأضعف الايمان .. هذه الكلمه الرثه لتدخل في نطاق «الديالكتيك» الموضوعي الصريح في هذا الجزء من «المعمور» ، أن يفترض وجود ، الأسف الشديد وبالذات عبر هذه الحقب التطوريه الحساسه للمنطقه .. اجتماعات «الدغريين» - ان نجح اللفظ في اعطاء معنى انيط به - الذين يناصبون ضمائر «الساده» العداء .. لامنتهى الحقد لهم يخرسون ولا يتكلمون . ولا هم عن «الظغينه» الحاصه يربون .. اضافة الى الممارسه بحماس لكل ما تخفي طياها عوامل لاسلبيه كانت ولا ايجابيه .. لكن عناصر معينه - خبيثه .. غالبا - غذت هذه العوامل «المجرد تحفزيه» والبستها ثوب السلبيه !!

فالذهنيه الانسانيه عموما .. تسعى بحوافز (لاارادية ربما) نحو التقدم .. ليس التأخر .. وهنا يكمن استحالة طبيعية مثل هذا «الشاذ» في مسيره خالده الا أن لايبدو أن يكون امرا غير شاذ .. فهنا تكمن معقوليته .. اذ أن النفوس المريضه المشبعه بكثافة سحر المال وبريقه .. والتطلع نحو اى «شلن» يلوح في الجو .. أو تصرر «خاصي» الكرسي منصب يخلب اللب ويستثير والحرب بينهم اتساعا في وشائجها رسخا وتصلبا .. ذلك بدافع «اللاحياة» للضمير الحر في نفوسهم «الملوثه» . والاوازع لما من شأنه أن يندى جبين الانسانيه خجلا واستحياء !!

كما انهم لايستسيغون ازهاق - الدغريين - ضمائرهم الحره .. والا لكانوا الآن وبحماس - يرددون ضبط العباره .. «فليمت الكل .. ويبقى «الجنتلمنات» ..

ليس من السلبيه خالصا بمكان .. ولا عرق قرابة للاامبالاة بها أن نسمع العبارة السابقه .. انها المشاعر «الطمعيه» فتتجه بكل قواها الحماسيه صوب زاويـة جـ عكسيه حتى وان كانت بالنسبة لاجماع كل الشعب !!

اذن يفهم مما مضى أن «حوافز الدفع» اياها .. ابدا تنبع من اغراض شخصية وافكار ملوثه بالمطامع والشهوات - لا من «مفاهيم قاصره» أو «لا ادراك للاحداث» .. ولو كان هذا لانعمنا إذن في جدل مفيد !!

وما دام الأمر كذلك فظني ان يخيب في مدى بلاهتي وغبائي اذا أنا حاولت امتطاء «فهم» أعرج في أن الشعب ان يسحقني إذا قلت له .. ان عندي رغبه - مجرد رغبـة - في الحياه على أنقاضه .

لكن من حسن حظي أن عندي بعض الرغبه على الاقل في ان اساهم في سحق من ينوي - للاسف - مجرد قلب ظهر المجن لحريتي وكرامتي .. ووطنيتي !!

حسن النية في السياسة البريطانيه!

يلوح أن «بريطانيا» .. بدأت «تنتهج» «حسن النيه» لها مسلكا في حل قضية الجنوب العربي - وهي دوما تنتهجها .. لكن بحدود وضمن مقتضيات وتقديرات تكون لها «الواضحه» .. - وتتفهم بلا مماراة انعتاق الشعب الاجماعي نحو التحرر فتبدأ في شكل «اتونوني جرينوود» تتخذ لها طابع الود والتفهم بالنسبه للقوى المناهضه والمناوئه لها في المنطقه ..

ثم تعلن بلسان «جرينوود» أنها تقبل قرارات الأمم المتحده كحل للقضيه الجنوبيه ثم تزيد طين حسن النية بلة اذ تعلن أنها تؤيد الدعوه الى مؤتمر دستوري يكون ممثلوه عن كل قطاعات الشعب وفئاته .

وكمجرد تخمين لحاصل حسن النيـه الطارىء . يصر خاطر «ملعون» يشل حلاوة تفاؤلي .. بأن بريطانيا ليست في «مستوى حسن النيه» التي تبديها .. وأننا نتأرجح كثيراً قبل ان نصل الى مستوى الذكاء «الانجليزي» !!

بريطانيا «حسنة النيه» بدليل أنها ستدعو قادة وزعماء الجنوب بـلا استثناء أو «مفاضله» للاجتماع حول مائده مستديره - وتحت اشرافها طبعا - كيما يقرروا بعد التشاور فيما بينهم عين المصير الذي يرتأونه ونوعية النظام والحكم الذي ستسير عليه المنطقه مستقبلا الخ لكنها وبحسن النيه هذه بريطانيا تضمن امكان فشل مثل هذا المؤتمر وخروج ممثلو جميع قطاعات الشعب باخفة حنائن «جمع حنين» بينما تفقد بريطانيا صفة «الدكتاتور» الذي لم يسمح لقادة وزعماء الجنوب بالتعبير عما يطمحون اليه .

وفي الحاله هذه يجب قبل التورط في مؤتمر يكون تحت اشراف بريطانيا - وفي محك الحكم العالمي - أن يجتمع زعماء وقادات الاحزاب والمنظمات السياسيه لتداول الامر فيما بينهم اذ أنه جد خطير - ويقررون الوجهة التي سيسيرون بقوة وحماس وادراك صوبها

وبهذا تكون بريطانيا قد خسرت الجوله .. وبات مؤكداً أن حسن النيه ولو من قبيل «اللابد» كانت هذه المره من بريطانيا صادقه فقط

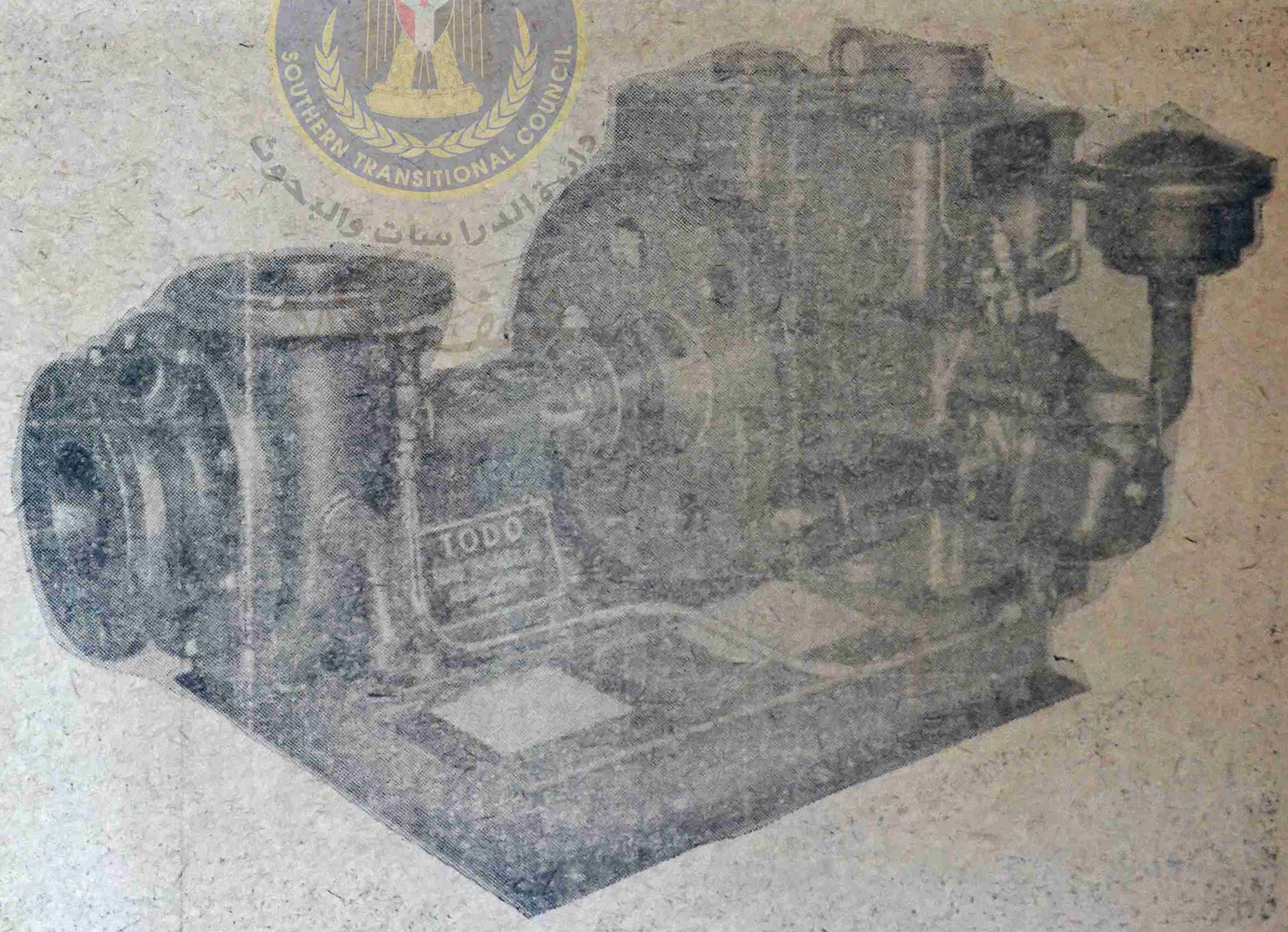

محركات تودو TODO الشهيرة

نالت رضى واعجاب مستعمليها ، قوية الصنع ، سهلة الاستعمال ، رخيصه في الثمن
قطع غيار متوفرة وخدمات سريعه ، تفضل بزيارة معارضنا حتى تتأكد بنفسك

الوكيل :

يسلم سالم الشقاع واخوانه تليفون رقم ٥٢٧٧٨

صالة العرض جولة كالتكس - الشيخ عثمان - عدن

أنى لا أتصور أمكان لنهوض أمة ما بينما لازال نصف أعضائها عالة على النصف الاخر.

صفحة اسبوعية
باشراف
(قسم التحرير)

« الركن فى حاجة اليكن يا أخوات »

بقلم :
فوزية عبدالرزاق

كانت الافكار تتزاحم فى عقلى وأنا أكتب اليكن هذه الكلمة ولا أعرف كيف ابدأ - لان كل شىء يبدو لى جميل فى هذا العالم.

كل ما رأيته اليوم من أعمال اجيالنا يدل على بوادر التقدم والعقلية المتطورة، فعلينا ان نثبت وجودنا فى هذا العالم وعلى بنات هذا الجيل الصاعد أن يتعلمن أكثر ويعرفن ما معنى الحياة لاننا ما زلنا فى بداية الطريق

انى أوجه كلمتى هذه إلى بنات جنسى اللاتى يمارسن قراءة هذه الصحيفة بان « دنيا المرأة » قد ترتف منذ أسبوعين لانه لم يتاق حتى الآن أى كلمة تعود بالفائده لنا ..

أملى أن أراكن تحققن هذا الطموح التى يطرأ عليكن بالجد والوفاء والاخلاص . وان تكن جيل الأخلاق الرفيعة . جيل الحب الكبير فتسلكن طريق الأمل وتتجنبن طريق الخطأ .

ان البعض منا يرى ان الكتاب قد أحتلى مكانه بالوسائل الحديثة كالسينما والتلفزيون . والكنى أعتقد ان كل شىء له مكانته الخاصة والكتاب سيظل يحتل مكانه وخاصه بالنسبه للثقافه العميقة .

ان الكتاب خير صديق وخصوصاً ان المؤسسة العربية تعمل وتترجم مئات الكتب إلى اللغة العربية فى جميع ميادين العلم المختلفة . وفى جميع فروع الأدب وفى علم النفس والتربية وهى تميز بما تختاره من الموضوعات الهامة والمشوقه ثم انه رخيص ويمكن قراءته فى اى وقت نشاء لنفيد أنفسنا ونزيد من معلوماتنا ومعارفنا .

أنى اكتب هذه الكلمة وعندى أمل كبير من أن باب « دنيا المرأة » سيستمر فى الصدور أسبوعيا إذا ما وجد الاهتمام والاستجابة من بنات جنسى .. فعليكن بالكتابة فى هذا الباب . لتساهمن على الأقل فى دفع عجلة التقدم إلى الأمام . ورفع مستوى المرأة فى بلادنا ..

فوزيه عبدالرزاق

« عزيزتى هذا لك !! »

(لا تعودى طفلك الاختلاس)

عزيزتى إذا أخذتى طفلك إلى احد الدكاكين واختلس شيئاً ما فلا تشجعيه بكلمة « حلال على الشاطر » بل عاقبيه كى لا يتعود على الأختلاس من الناس ؛ إما إذا شجعتيه على ذلك فلا بد أنه سيختلس منك يوماً ما .

(إبنك بحاجة إلى حنانك وأرشاداك)

إن السادسة عشر يعيش فى حيره وقلق لأنه يكون فى سن المراهقه - والأم - فى هذه الحالة أقدر من الأب وخير ما أنصحك هو ان تسعى إلى التقرب اليه دون ان يمس هذا احترامه وتكونى خير صديق له .. فتوليه بالأرشاد والتوجيه .

(الأسرة المدرسة الأولى)

[illegible] لا غنى لها وانها المدرسه الأولى للأبناء فمن يقوم بهذا الوجب الأب أم الأم طبعا الأم .

- ان الأبناء يرثون من ابائهم ما أرادوا وما لم يريدوا - ولهذا أرجو منك ان تكونى أم مثالية ..

قريباً جداً
الرأى العام
تصدر يوميا
يشترك فى تحريرها ..
طاقم كبير من
العناصر المثقفة فى
الجنوب العربى

اشرب جزين سبوت المشروب العالمى

كوكا كولا ، ستيم ، الاهلية :
أجود المشروبات وأحسنها
تعبئة :
الشركة المتحدة للتعبئة المحدودة ، عدن

كلام صريح

كبار الحضارم ومسقط رأسهم

بقلم :
عبد الله على الجفرى
مدير مكتب
الجنوب العربى بجده

هذا كلام صريح وكلام فى الصميم يجب ان نقوله وامرنا الله موضوع كبار الحضارم وبالتالى كافة ابناء الجنوب العربى فى المملكه العربيه السعوديه يجب ان نطرقه باخلاص ويجب ان نردده مرات عديده حتى تظهر الحقيقه ومن خلال هذه الحقيقه على ابناء الجنوب العربى وفى مقدمتهم كبارهم ان يعوا ذلك بصدق واخلاص واعتبار.

وحقيقة ان المنشور الخاص بالسدود شجعنى على طرق هذا الموضوع ولكن ولحق يقال ان هذا المنشور انما كان القشه قصمت ظهر البعير.

فهناك اشياء كثيره تراكمت على نفسى وفكرى كل سنة وكل شهر تأتى فى هذه البلاد المقدسه وفود واشخاص من حضرموت وبقية الجنوب يطالبون

أ - أقامة مدارس
ب - حفر آبار
ج - عمل كرفان
د - اقامة جامعة او كلية للشريعه الاسلاميه
ه - مساعدات الانديـة الاجتماعيه والرياضيه
و - مساعدات للنقابات العماليه
ز - مشروع اقامة السدود

تاتى الوفود والشخصيات ويذهبون يطرقون الابواب على كبار الحضارم يطرقون باب المعلم محمد بن لاذن وباب سالم بن محفوظ وباب احمد سعيد بقشان وباب محمد باخشب باشا

ثم يطرقون ابواب التجار الآخرين بابا بابا

ويتحصلون على قسم اولا يتحصلون وقـد يتحصل الاقل احتياجا اكثر من المحتاج حسب طوالع النجوم.

وابناء الجنوب العربى وفى مقدمتهم الحضارم يعتبرون اكبر جاليه فى هذه البلاد عددا واكبر جاليه ثروة.

والجاليات فى كل بلد مهما كانت كبيره او صغيره لها تضامنها الخاص وتعاونها الخاص ففى عدن الصغيره جاليات هنديه وباكستانيه وبهريه ويهوديه ايضا. وكل جاليه لها مجتمعها الخاص ولها مدارسها وجمعياتها

الا هنا فى هـذه البلاد التى فتحت ابوابها على مصراعيه امام ابناء الجنوب العربى والتى اصدرت اوامرها وقوانينها الخاصه بهم والتى ابدت دائما استعـدادها على المساهمه فى نهضة الجنوب العربى فوافقت على فتح مكتب الجنوب العربى بجده وقبلت الطلبه فى مدارسها واعطت ثمانين منحه دراسيه فى المعاهد والكليات

كما امدت حضرموت بالمدرسين وساهمت لبناء المدارس وقبلت عشرين طالبا من حكومتى القعيطى والكثيرى فى منح دراسيه كامله

وانا على يقين بل على علم بأن الملك فيصل لايترك فرصه الا ويوحى لكبار الحضارم بان يهتموا ويمدوا يد العون ايجابيا لمسقط رأسهم.

وتأتى الى كبار الحضارم فيقولون لك نحن سعوديون وقد سمعتها باذنى وانا اتسأل الم يساعد السعوديون الجزائر الم يساعدوا فلسطين ألم يساعدوا السعوديون عمان والجنوب العربى

ولتكونوا سعوديين اليست حضرموت مسقطا لرؤوسكم ان هـذه الوفود التى تأتى من حضرموت واتعه فى احراج كبير فهى لو ذهبت الى اخواننا السعوديين لوجدت مساعدات اكبر واضخم من المساعدات التى يتحصلون عليها من اخوانهم الحضارم ولكن كيف يقدمون على ذلك واخوانهم لايقلون ثروة عن السعوديين.

لا بد من حل لابد من عمل

والحل لايكفى بأن يساعد كل صاحب ثروه او صاحب حميه هذه الوفود كل على حده ولكن الحل هو فى ايجاد تعاون كامل بين الكبير والصغير وبين المثقف والعامل فى انشاء صندوق لهذه الاشياء ولغيرها وانا اعلم انـه قامت محاولات وآخرها لجنة مساعدة التعليم الاهلى بحضرموت ولكنها فشلت والسبب الرئيسى فى فشلها وقوف كبار الحضارم موقف المتفرج وعدم المبالاه.

ودائما مانسمع ان اى مشروع يجب ان يحتضنه كبار الحضارم حتى يقف على قدميه

اولا لتوفير المال اللازم له

ثانيا ان لكبار الحضارم اتباع وانصار واصحاب مصالح كما ان لهم سمعتهم بين اخوانهم الحضارم، فجاوبهم مع أى مشروع لاشك وانه سيساعد المباشرين والمنفذين للمشروع من المتحمسين والمثقفين والشباب على القيام بدورهم كاملا

اذا لابد من صندوق يساهم فيه كبار الحضارم شهريا او سنويا وكذلك التجار المتوسطون واشتراكات شهريه من ابناء الجنوب العربى كافة.

وتشرف على الصندوق لجنة تحصر المهام الذى يجب ان يسهم فيه الصندوق ماذا - كانت مشاريع فى الداخل او النهوض بابن الجنوب فى هذه البلاد كما تعمل بعض الجاليات السودانيـه والصوماليه

اما ان يضل المعلم بن لاذن متنقلا هنا وهناك وسالم بن محفوظ قابع فى البنك الاهلى وبقشان فى مكه وباخشب فى كيلوا خمسه لايخطون خطوة ايجابيه فهذا امر يـدعوا الى الشفقه والرثاء والاستنكار فى نفس الوقت

اننا نطالب باجتماع سريع لهؤلاء الاربعة الاركان لتدارس هذا الموضوع اولا ثم عليهم ان يجتمعوا بمتوسطى التجار فى جده ومكه والرياض والخبر والدمام مـع ذوى الرأى والمشوره - للوصول الى حل وعمل ومهما يقولون بأنهم متجنسين بالجنسيه السعوديه فهم محسوبين على الجنوب العربى فى الخير والشر.

اما عن تجنسهم بالجنسيه السعوديه فنحن متاكدين ان الحكومة السعوديه وعلى رأسها الفيصل سوف تبارك وتشجع ان لم تكن قد باركت وشجعت هذا العمل مسبقا.

واخيرا فالمسؤليه ملقاة على اعناقكم اليوم اوغدا ..

اللهم انى قد بلغت اللهم فاشهد

عبد الله على الجفرى

كلام فى الصميم

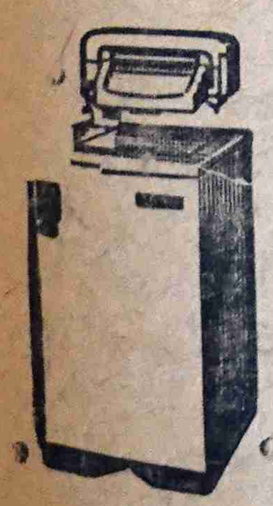

غسالات سرفيس
اجود غسالات انتجتها مصانع
بريطانيا لكل ربة بيت .
شركة الاخوان التجارية
المعارض . جولة المعلا
تلفون ٤٦٥٦ ، ٤٢٥٣ ، ٤٣٩٦

نحو الوعى القومى

يجب أن نذكر هؤلاء الرجال عندما ننتصر !

بقلم : خالد

(الآن .. ونحن على طريق النضال من اجل الحرية والوحدة والسيادة لشعبنا العربى فى الجنوب العربى .. الآن ونحن نشرد ونعتقل ونضطهد . بل وعندما يؤذن فينا النصر بالاستقلال لنأتيه رجالا وعلى كل ضامر من كل فج عميق .. وعندما نقف اجلالا لعلم الجنوب العربى .. يجب ان نذكر الذين سبقونا من مواطنى شعبنا فى الجنوب العربى الى المعركة .. شهداء ابرارا . واحياء عند ربهم يرزقون .. او بقوا احياء اخياراً على الارض يملأون الجماهير روحانية وحكمة واخلاصا .. وان نزف اليهم تقدير الجماهير وعرفانها .

وسنختار فى هذا الباب احد اولئك الرجال فى كل اسبوع .. وكلمة فى حقهم اقل مايجب ان نصنعه من اجل اولئك اولئك الرجال) .

(١٣)

الشيخ محمد بوبكر بن فريد العولقى

كانت المعركة بين ثوار العوالق والاستعمار تأخذ ضمن تكويناتها تفاعلات ثورية تتميز بها عن غيرها وإن كان مظهرها شبيهاً بمثيلاتها فى المعارك السابقة اضافة إلى أنها كانت تكمل وتلتصق بثورات عدة أهداف وارتباط وانتشار على أمواج الأثير وفى صفحات الصحف العالمية .

ويفرض علينا القول السابق تلمس صورة الأحداث وجوهرها وتكوينها . وهى الأحداث التى سبقت ثورة العوالق . ثم نقيم هذه المعركة ونضع شخصياتها فى الموقف المناسب والموقع المستحق لهم .

لذلك أقدم رجاء إلى القارىء ليسمح لى بالعودة إلى سنين قليلة ماضية لاستخلص منها تقريراً عن الكيفية التى عاشها ثوار العوالق . كذلك فانى أختار موقعاً لى عام ١٩٥٥ ومنه سأرجع القهقرى مع ذلك البضع من السنين . وليسمح لى القارىء إن تكرر ذكر البعض من الأحداث فى حديث ذلك لأنها « علم بيان » لنا جميعا تزف الحقيقة مع الزمن لتنقل إلى الأجيال تاريخا ونضالا .

سبقت عام ١٩٥٥ عدة معارك حربية منها معركة الشيخ الجليل محمد بن فريد الشمسى فى العوالق السفلى ومعركة العاقل الأشم سالم على معور الشمسى الربيزى فى سلطنة العوالق العليا ومعارك غيرهم .

وسبق عام ١٩٥٥ بعدة سنوات قيام حزب رابطة الجنوب العربى تجمع فبدأ فأسلوب وتكوين لحركة وطنية شملت الجنوب من باب المندب حتى عمان .

وقبل عام ١٩٥٥ التحمت الجماهير فى الجنوب العربى مع قيادتها السياسية والعسكرية فى معركة ضد المستعمر شملت الجنوب العربى . وقضيته المعركة كانت دعوة أو « مشروع » استعمارى أطلق عليه الاتحاد الفيدرالى وكان زمن المعركة عام ١٩٥٤ .

وأمام تلك الأحداث وقف المستعمر على منبر مخططه ليرسم وسيلة جثومه الطويل على أرض الجنوب العربى فلم يهن عن مطالبه بالتواجد العسكرى والسياسى فى المناطق التى لم يطأها بعد .

لهذا فانى التزم قبل الحديث عن ثورة العوالق أن أضع كيفية الأحداث التى وجدت قبل عام ١٩٥٥ والتى شهدها وأشترك فيها أولئك الثوار حتى أجلد وجه ثورة وثوار العوالق لأنبس ضوءاً وأضواء القيها على الأحداث التى جاءت بعد عام ١٩٥٥ .

لقد ساهم الشيخ محمد بو بكر بن فريد العولقى وبعد ثوار العوالق فى معركة الشيخ الجليل محمد بن فريد الشمسى إما مباشرة وإما غير مباشرة وكذلك صنعوا فى معركة العاقل الأشم سالم على معور الشمسى الربيزى ولقد أنسجم ذلك الصنع من الشيخ محمد بوبكر مع طبيعة المعارك ذاتها . لأن تلك المعارك وقعت على أرض العوالق باكملها . ولأنها وقعت على أرض الجنوب العربى ولأنها كانت تدافع كرامة الوطن والمصير .

ومن ناحية أخرى فان مشيخة العوالق بقيادة زعيمها الشيخ محمد بن بو بكر قد شهدت مولد حزب رابطة الجنوب العربى فأقامت على أرضها وبين جماهيرها فرعا لذلك الحزب فانسجمت معه حركة وطنية مبدأ ومصيراً . ورفعت مكانتها داخل الحركة الوطنية قوة فعالة تعمل للمبدأ وتنشره وتتقدم الصفوف من أجل تطبيقه . ومن دستور الحزب تشبعت بأهداف الجنوب والتصاق تلك الأهداف بمفاهيم القومية العربية

ومن هنا فان ثوار مشيخة العوالق كانوا ثقلا مؤثرا فى معركة مشروع الاتحاد الفيدرالى عام ١٩٥٤ بذاتهم كقوم وبذاتهم الحزبية وبذاتهم الجنوبية . وصاحب ذلك اصطدامهم بالمستعمر رفضا لمخططه ومطالبه .

ولجأوا إلى الكور استعداداً للحرب ان حاول المستعمر فرض مخططه ومطالبه ثم عادوا بعد أن جنح المستعمر خدعة الى السلم . عادوا ليقفوا مع الأحداث وسير الحركة الوطنية وليبنوا قواتم الحرب التى ستوجد من أجل الجنوب .

غير أن الاستعمار قد تحول من المجابهة الى التكتيك الاستعمارى راسما وجود توابع له ولمخططه . ووجد عدداً قليلا هم آل محسن بن فريد فحركهم ضد آل بو بكر من أجل السلطة ورغم الاستفتاء الشعبى الذى أحرزه آل بو بكر بفوز غالب ساحق غير أنهم درءا لإثارة الإنشغال فى الداخل ارتضوا بنيابة المشيخة ليفرغوا إلى محتاجات الهدف الكبير هدف الجنوب العربى وهو موقف لا يجب أن ينساه احد منا إذ أنه عنوان لعمق مبادىء آل بو بكر الوطنية .

وكملزم للقارىء لبيان وضوح الرؤية انرى من خلالها الأحداث وشخصياتها علينا جميعا أن نضع ثوار العوالق العليا بين معانى النقط الآتية :

١ - لقد تحرك الشيخ محمد بن بو بكر بن فريد مع الأمراء والسلاطين صوب رفض مشروع الاتحاد الفيدرالى وصوب المطالب المقرر حق الشعب فى اختيار كيونته عام ١٩٥٤ . ولم يحمل الشيخ محمد صفة الإمارة فى ذلك التحرك . وإنما وضع نفسه مسئولا كغيره . وكممثل للقبائل فى مشيخة العوالق وبذلك يكون قد وقف مع المسئولين ومع الجماهير .

٢ - إن معركة عام ١٩٥٤ قد رفعت حزب رابطة الجنوب العربى الى منصب الحركة الوطنية على أرض الجنوب العربى . ذلك لأن الحزب قد تعدى وجوده الرسمى بمسافات طويلة واستقر على أرض الواجب وتقدم صفوف الشعب باكمله قائداً وسحق مشروع الاتحاد الفيدرالى الاستعمارى وبذلك يكون قد سبق زمن تحديد المعركة ورضى بالواجب الملقى على عاتقه وتحدى بذلك الزمن والاستعمار .

٣ - إن مشيخة العوالق العليا قد استكملت مهمة حاجة فرع حزب رابطة الجنوب العربى فبدأت تمارس نشاطها الحركى والتنظيمى وتتصل بالحزب تحركاً وسياسة ومعارك وتخطيط على أرض الجنوب العربى وعلى الأرض العربية .

٤ - إن عام ١٩٥٥ قد صادف فى ثوانى زمنه الأحداث السابقة فواتحها فقد تبلورت خطوط الحركة الوطنية ووضحت مهمتها . فلقد أصبح الأمر معلنا عن نفسه وهو أنه على المعركة الوطنية أن تقبل علم الاشتباك ضد المستعمر . فلقد برز تقدم الحركة الوطنية إلى الميدان وأن يتقدم المستعمر إلى ذلك الميدان فلقد وضحت أسباب المعركة حين سقط مشروع الاتحاد الفيدرالى .

٥ - إن مشيخة العوالق العليا تمثل الثقل الذى يبرز وسط العوالق باكملها ودثينه وبيحان والواحدى . ذلك لأن هذه المشيخة تؤثر وتتأثر فى وبذلك المناطق لذلك فان معركة مشيخة العوالق يعطى لها المواطنون والحركة الوطنيه قيمتها وأهميتها وكذلك ينظر اليها المستعمر من خلال مصلحته . ولقد صنع ذلك الثقل أخلاق ومعرفة المسئولية وعلم الواجب الوطنى لدى آل بو بكر .

وإذن فلا يجب أن نسقط النقط السابقة حين الحديث عن معركة ثوار العوالق فى مشيخة العوالق بعد عام ١٩٥٥ ، ولا مندوحة إذن أن نسأل ثم ماذا بعد ذلك ؟!! والجواب ان الأحداث لم تنته بعد فالى الالتحام معها فى الأعداد القادمة .

الرأى العام
لسان حزب رابطة الجنوب العربى
عضو منظمة تحرير الجنوب المحتل

رئيس التحرير المسئول
عبد اللطيف كنبى

العنوان
مقر حزب رابطة الجنوب العربى
شارع حقات - كريتر عدن
ص . ب . رقم ٤٣٧٦ .

GARDNER
أحسن مكائن فى العالم
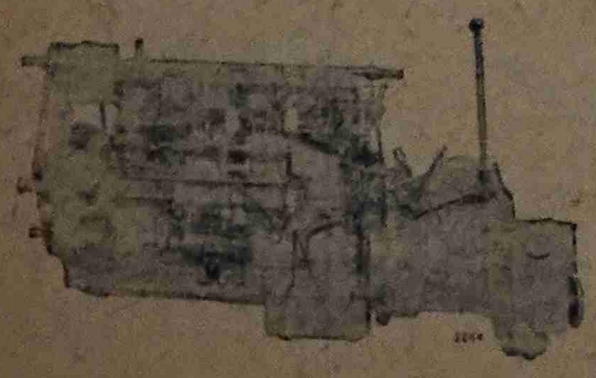
الوكيل العام - حسن على بازرعه

العقل السليم ..
فى الجسم السليم
(حكمة اغريقية)

الرياضة

صفحة اسبوعية
باشراف
محمد على جامع

كلمة المحرر

لا . لا يا أستاذى العزيز !!

استمعت الى تلك المقابله الاذاعيه التى اجراها المذيع فيصل عبد الكريم فى برنامج المجله مع الاستاذ القدير ابراهيم روبله .. وقد استرعى انتباهى السؤال الأول والخاص بالمشكلة القائمة بين الجمعيه الرياضيه العدنيه والسواد الاعظم من اندية كريتر . لقد قال الاستاذ روبله انه ليست هناك اى مشكله سوى ان بعض اندية كريتر طعنت فى شرعية فوز الاستاذ ابو بكر باسندوه . وأن الماده ٩ من دستور الجمعيه صريح وواضح حيث يقول الدستور (يحق لاندية كريتر ان تختار ممثلين وعليه فان لها صوتين) .

إنى اتفق مع استاذى القدير ابراهيم روبله بأن الدستور واضح وصريح وكما اعتقد ان الدستور لم يفسر الماده ٩ ويقول ان لاندية كريتر حق اختيار ممثلين ويحق لها اعطاء صوتين لممثل واحد كما فسر أستاذى القدير . وشىء طبيعى ان نفهم بما انه يحق لى أختيار ممثلين فيجب على اعطاء صوت لكل ممثل بحيث اتمكن من اختيار ممثلين كما يقول بذلك الدستور . ولا يحق لى أى حال من الاحوال ان اعطى صوتين لممثل واحد كما عملت يا أستاذ روبله فى انتخابات ما يسمى بالمجلس التشريعى الأخيره وقولك انك اعطيت اصواتك الاربعه لمرشح واحد .

لنفرض يا استاذ روبله ان جميع الاندية وهى واحد وعشرين نادى اعطت صوتها لمرشح واحد دون ان تعطى حتى صوت واحد لاى مرشح آخر فهل كنت مخالف الدستور وتقبل ذلك ام ستطلب من الاندية ان تختار ممثلين اثنين كما ينص الدستور أنى كما قلت من ما ق أن الدستور صريح واضح الا أن سيادتك اسأت فهم المادة الخاصة بالانتخابات وكان الاولى بك ان تتمعن فى الماده وتعرف هل فوز السيد ابو بكر باسندوه شرعى ام انه غير شرعى .

من المسؤول عن هزيمة المنتخب ؟

عند وصولى الى مدينة عدن سمعت بان عدن سوف تشترك فى الدوره العربيه القادمه التى ستقام فى القاهره وبما انى احد لاعبى كرة القدم بالنادى الاهلى بجده وقد هزنى الشوق لارى احدى تمارين ذلك المنتخب الذى أختير للسفر لتمثيل الجنوب العربى وفى عصر يوم الاثنين رأيت ذلك المنتخب يزاول تمرينه بساحة الملعب البلدى ولقد شاهدت اشياء ناقصه وغير متوفره فى بعض لاعبى ذلك المنتخب لقد رأيت ان بعض اللاعبين تنقصهم اللياقه البدنيه والتحكم فى الكره بالشكل المعقول فالاغلبيه منهم لايستطيعون ان يكملوا التمرين وذلك يعود على انهم غير متعودين على مزاولة الالعاب السويديه التى تعتبر العنصر الاساسى الفعال فى اللاعب فاذا كان هذا هو الفريق الذى سيمثل عدن فى الدوره فانا اقول بكل صراحه ان هذا الفريق لايستطيع ان يقف امام اى فريق من فرق الدوره وخاصه فريق السودان والعراق فالفريق السودانى يتمتع لاعبيه باللياقه الكامله والسرعه والتحكم فى الكره كما انهم يستطيعوا ان يغيروا طريقة اللعب باكثر من طريقه فحرام ان يذهب هذا المنتخب وخاصة اذا كانت طريقة لعبهم هى تلك الطريقة التى قد اندثرت واصبحت الدول الاخرى تلعب بعدة طرق مخالفه مثل طريقة ٤-٢-٤-او ٣-٣-٤ او طريقة الظهيرة الثالثه اما الطريقه التى يلعب بها المنتخب فهى قديمه ولامجال لها بين الفرق المتقدمه أعيد فاكرر كلمة حرام والف حرام ان يذهب هذا المنتخب ببعض هؤلاء اللاعبين ذوى الاجسام النحيله حرام وأن يذهب ليتحمل الهزائم الفادحه والكوارث ، يحطم معنويتنا الرياضيه فى محيط الرياضه والآن احب ان اسأل واقول لو ذهب هذا المنتخب الى القاهره فمن المسؤل عن هزيمته فرضا ؟ الجواب ظاهر للاعمى ان الجمعيه الرياضيه هى المسؤوله الوحيده عن هزيمة هذا الفريق فالواجب عليها أن تستعد من قبل عدة اشهر لتنظم تمارين هذا المنتخب وتختار اللاعبين الاكفاء الذين يستطيعون أن يقفوا سدا منيعا امام الفرق الاخرى وبما ان الجمعيه تعلم ان اكثر الفرق التى ستشترك فى هذه الدوره مكونه من لاعبين دوليين أما رأيى فهو أنه يجب على الجمعيه الرياضية ان تختار فريقا قويا يستطيع ان يخوض غمار هذه لدوره بحماس وعزم ويثبت وجوده بين الدول ويعود وهو يحمل فى جعبته نتائج مشرفه نستطيع ان نفخر بها واما ان تنسحب الجمعيه من الدوره بكل هدوء وارتياح .

لاعب النادى الاهلى بجده
عوض سالم باعطب

المجتمع الرياضى

* لازالت المشكلة قائمة بين الجمعيه الرياضيه العدنيه والسواد الاعظم من اندية كريتر .. وذلك حول شرعية فوز الباسندوه .. وتمسك الجمعيه بالباسندوه كممثل للاندية كريتر .

* يشاع انه ربما تقرر مقاطعة الفرق الصغيره فى كريتر وبالأخص تلك الفرق التى شذت عن الاغلبيه والتى رشحت جعفر عبد القادر ومحمود مدى .. وربما يطلب مساندة الفرق الكبيره والتى هى خارج منطقة كريتر .

* ابدى السادة الممثلين لاندية التواهى ، الملا ، الشيخ عثمان استعدادهم بالانسحاب من الجمعيه إذا رفض المسؤولون فى الجمعيه حل مشكلة السواد الاعظم من اندية كريتر .

* فريق الحسينى الرياضى الذى غادرنا الى جيبوتى .. جاءت الاخبار بان الفريق قد حقق انتصارات كبيره فى دنيا الكره .. هذا وقد توجه الفريق الى اسمرا والجدير بالذكر ان الفريق قد يتوجه الى السودان بعد أن تنتهى زيارته لأسمرا .

* ربما يقدم اللاعب محمد عبده جمل لاعب الشباب الرياضى سابقاً ولاعب الحسينى حاليا الى المحكمة العليا وذلك فى شهر سبتمبر القادم والتهمه الموجه الى الجمل هى خرقه تلك الاتفاقيه التى امضى عليها مع الشباب الرياضى والتى كان بموجبها يتقاضى مبلغ ثلاثون شلنا شهريا

فريقنا الاهلى فى الدورة العربيه القادمه

اصدرت الجمعيه الرياضيه العدنيه امراً إلى جميع لاعبى الفريق الاهلى الذى سيغادرنا الى القاهره للاشتراك فى الدوره العربيه القادمه والتى ستقام فى شهر سبتمبر القادم انه لايحق لهؤلاء اللاعبين ان يشتركوا مع فرقهم فى المباريات الوديه وذلك حتى عودة الفريق من القاهرة والجدير بالذكر ان

كاس اليتامى حائر بين الاحرار وشباب التواهى

سيلتقى غداً السبت الموافق ٣١ يوليو ١٩٦٥م فريق شباب التواهى وفريق الاحرار على ملعب المدرج البلدى وذلك على كأس اليتامى .. والمرجو من الجمهور وعشاق الرياضه أن يشجعوا هذه المباراه بشرائهم التذاكر .. وسوف يكون دخل هذه المباراة لصالح عائله ليس لهم من يولهم كما أن هذه العائله تسكن فى جبل العيدروس ومنزلهم مهدد بالأنهيار فهلموا ياعشاق الكره لمشاهده اعظم مباراة الموسم .

مؤسسة التجار العرب

مؤسسة عربية وطنية

لاصحابها السيد علوى عبد الرحمن و (شركاه)

شارع الامين - أمام سوق الخضرة - كريتر

تأسست هذه المؤسسة خاصة لتقدم للمواطنين كل التسهيلات للتأمين بكل انواعه .

فأمن على اموالك ، سيارتك ، وكل ماتملك .
بواسطة « مؤسسة التجار العرب » ، حيث توجد كل التسهيلات اللازمة .

آداب وفنون

الصفحة
تؤمن بحرية الضمير
وتحترم آراء الكافة

صفحة أسبوعية
باشراف
ابراهيم الكاف

حصيلة الاسبوع .. فنياً وأدبياً !!

يكتبها : فضل عبد الولى

الكاف . وحبيبة القلب . والغزل !!

••• يظهر أن هـذه بحمد الله ومونته ستكون آخر حلقة من هذا الركن أقوم بممارسة « ذنب » الإشراف علانية عليها . بلا وازع من خجل قليل وأفتقار إلى نادر حياء أو أو « خفر » .

فقد بات زميلى الأخ إبراهيم الكاف - محررها الثابت - يهدد عبر تصورى الخاص للموقف الحرج - وبعد نزحه الطويل عنها - بالعودة سريعاً اليها . وكبح جماحها . وهو فاعل ذلك لا محالة . أولا لأنه « صديق » ولا يسمح مطلقا بازدياد مقدار ذنوب أكون مرتكبها . ولأن الصفحة ثانيا . حبيبة إلى قلبه . وهو غار ، لابد ، من « فطاعة » غزلى لها . فانى - وهذا ما لا حول لى به ولا طول - قيس « كبير » !! وستبقى - عموماً - للصفحة ذكرى غالية عندى . كما أن لابد من أن يبرز غزل أقل « فضاعة » - حتى فى وجود الكاف - فى ثناياها . أكون طبعا مقترنه !!

السقاف . لم يضع الجمعية !!

••• على إثر ما نشر هنا سابقا عن جمعية الفنون العربية - و « فقدانها » شاعت تصاريف اقدار حلوه . أن تجمعنى بالأخ على محمد السقاف رئيسها . فكانت فرصة « فضيه » - لا تعوض ولا بالذهب - بالنسبة لى . لأخذ رأيه فى ذاك الشأن .

لكن الأخ السقاف - سامحه الله - أصر وكأنه حزب تبديد حلاوة اللقاء العفوى الرائع على القول أن لا علاقة له البتة بما جرى للجمعية من أمور « فقدان » و « ضياع » ، ولم يفض مطلقا إلى علمى « كيف » أختفت الجمعية وضاعت - لكننى لمست فى حديثه المضاد الثائر بأنه يتهم الهيئة الأدارية كلها للجمعية بالتسبب فى اختفائها الغير متوقع ولم يفت الأخ السقاف أخيراً الاشاره الى امر هام تعمد إبرازه كاتب كلمة ضياع الجمعية فقال « يجب ان يفهم هذا السيء الحظ فى الاعتماد على شيم الناس للحصول على الشهرة أن الجمعية ليست بدا جمعية السقاف - هى أيضا لم تكن - ربما عندما كانت موجودة كذلك .

لكن ما فات الأخ السقاف - ان الموضوع ليس : من أضاع الجمعية - وإنما كيف ضاعت ؟!

هذا هو السؤال - وما زال - يفتقر إلى الاجابة حتى يتكرم (رئيسها) السقاف بتسليط الضوء لكشف مكامن وخفايا الحـادث - إلا إذا أمكن اعتبار أمر ضياعها قضاء وقدرا ، إذ أن سبحانه الباقى الدائم ، فهنا فقط يبطل العجب !!

مقابله الشياطين . ولا قصة ! ارى !

••• سامنى جدا أن اقرا قصة عبدالله الجابرى - صديق الملائكة - وقد ظهرت كما ظهرت فى الأسبوع الماضى وفى دين الصحيفة - وكنت قد قرأتها - اذ اسعدنى الحظ - مسودة !!

لقد ظهرت القصة وفيها - ما شاء الله أو آخرون لها - من أخطاء عديدة مطبعية - وعندى (أفضل) مقالة الشياطين على الملائكة من رؤية الكلمات وقد فشلت تماما فى اداء ما أنيطت بتقديمها - ومع ذلك سأقصر حديثى على (المسودة) -

القصة عموما - تروى حدثا - لا تبرره أو هذا ما يظهر (سطحيا) فالكاتب أغفل جانب الشرح المستفيض فى أحداث القصة ، وتعمد تنشيط فاعلية الايحاء الفنى لدى القارىء .

فصديق الملائكة .. على صلة جد « متينه » بالملائكية - يظهر ذلك من خلال حديثه الودى - مع عزرائيل فهو « محضر أرواح » وقد عن له احضار جماعة منهم وتكوين صداقات معهم . ومن حسن الحظ أن « عزرائيل » كان ابرزهم . وهو يوما بعد يوم يزداد قربة وتطلعا نحو السماء . فمن ساير القوم اربعين نهارا عبد ما عبدوا اذن فقد كان لاغرابة أو عدم توقع للقرار الالهى بالموت والذى حمله اليه صديقه عزرائيل . لكن ما عكر صفوه حقا وافقده ملكة الصواب - زوجته الصبيه . الحلوه لحبها وزواجها - فى حالة وفاته - من شخص آخر من الحتم المفروض . وزاد الطين بله عزرائيل . عندما فضى اليه بحفظ انها تحب حاضراً . ذلك نقلا . عن الزميل (ملاك العواطف) الذى ابلغه بالخبر عندما راح (يخزن) الفتات عنده .

(التخزينه) . مما لا يمكن ان تكون سماويه . ولا لكننا اذن قرأنا عن مشاكلها مقـالات فى صحف (ابراهيم وموسى)

كما أن (ملاك العواطف) لا يمكن أن يكون له بطلونا يخرج منه مذكرته . فمصانع الاقلام بكل - دا - تنافى التوزيع - لم نسمع قط أنها قد فكرت فى استخدام السماء كسوق رابح لافتتاحها وان كان هذا يسرها فلا .

إذن فالمسأله لاتزال وبحمد الله الى هذا الحد ارضيه محض .

صديق الملائكه لاتزال مسترسلا فى هراجسه وتوازنه . زوجته حلوه وصبيه وحتما تستغل وقت (تخزينه) مع الملائكه . لتخزن هى مع شياطين الأرض وكل أنغمس فى (واقعه) حتى اذنيه .

سيقلها هذا هو الحل فهو وان كان قد عاشر الملائكه الا ان ما يجرى فى عروقه ليس بأى حال ماء .

البقيه فى ص ١١

خاطرة .. وقصة

المنظار !

يسأله صديقه : أى شىء يجب فى هذه الحياة ، فيجيب ، المنظار ؛ المنظار يا صديقى ، ألم أقل لك أننى أحبه ؛ ليتك تعرف كم أعز تلك الآلة الصغيرة !! أتعرف أنها مصدر سعادتى ، إنها تبعث فى نفسى الحياة ، الأمـل ، الحب !! . أعرفت ؟!

هكذا كان ، ولا يزل صديق منظاره ؛ يحمله معه أينما ذهب ، و (يصلحه) أن أصابه خراب !!

ونتساءل فى عجب ، لم كل ذلك ؟! ؛ ولكننا لا يطول بنا العجب والتساءل ، عندما نعرف الحقيقة ، حقيقة المنظار ، : إنه يقرب إليه من يحب ، إنه صلة الوصل بينه وبين من يحب

وينساب صوته لينا حنونا يرد على تساؤلات صديقه ورفيق عمره .

ما أعظم تلك الآلة ، ليتك تعرف يا رفيقى كم أنا سعيد عندما أقف خلف الأشجار مختفيا عن عيون الناس أراقب من بعيد بمنظارى خيال حبيبى وهو يتراقص خلف زجاج المنظار !! ، عندما أقول ليتنى أستطيع الأقتراب ، آه ، ليتنى ؛ ولكنه فى الواقع قريب منى ، وبعيد عنى فى نفس الوقت ؛ وأتنهد !! آه ، ليتك ؛ ليتك ، يا رفيقى مثلى ؛ هكذا ، أنا أحب منظارى حتى لحبيبى !!!

رشيد جمال الكاف
الجامعة الأمريكية - بيروت

سيارات تاونس : حلم كاب طموح

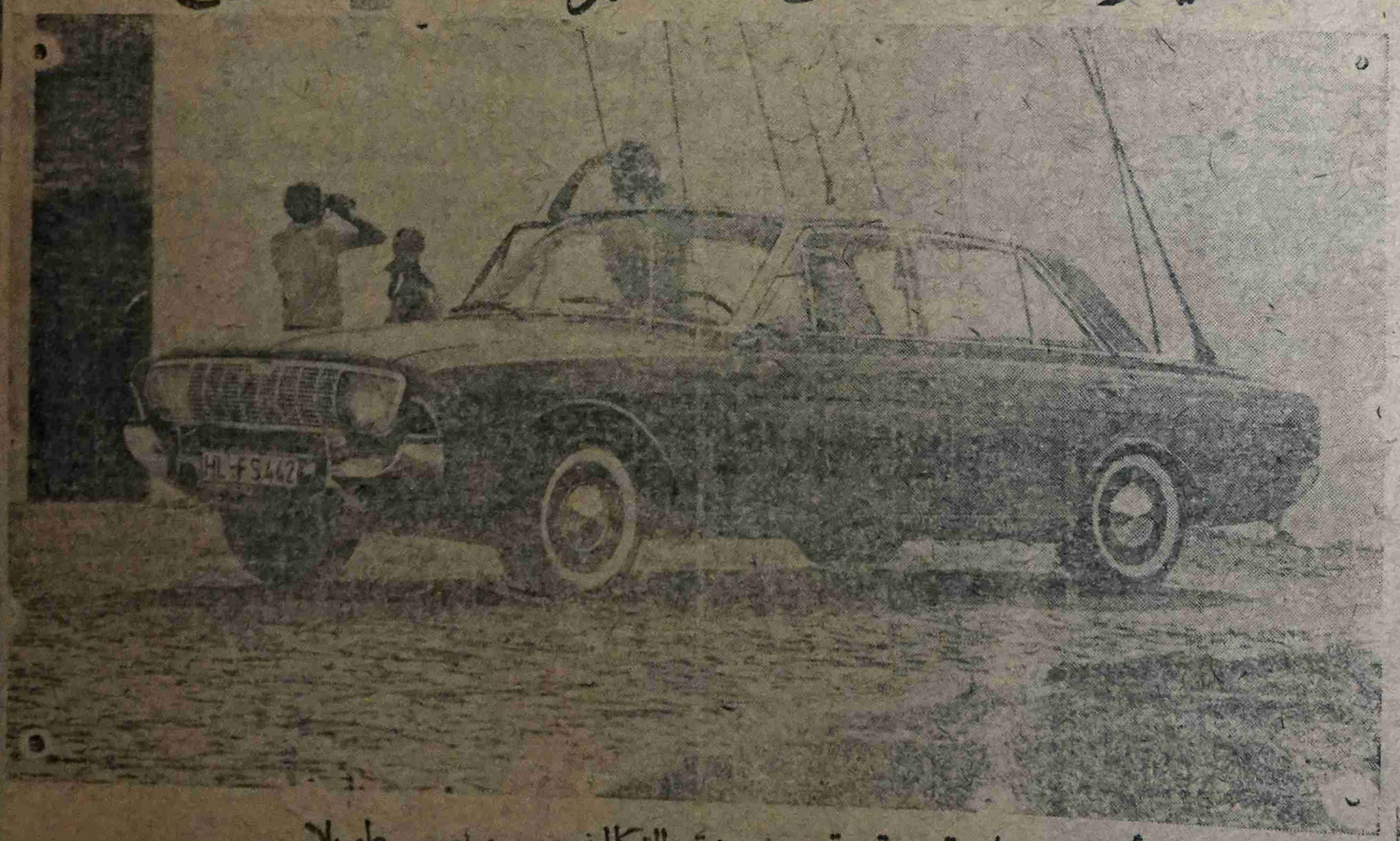

أنيقه ، واسعة ، قوية ، زهيدة التكاليف ، وتعمر طويلا ..
الوكيل : هائل سعيد أنعم وشركاه . المعلى تليفون ٣٧٤٢

* أخبار الاسبوع * أخبار الاسبوع * أخبار الاسبوع *

وزير المستعمرات البريطانى يقترح تشكيل لجنة خماسية لوضع جدول أعمال لمؤتمر دستورى يعقد فى لندن

الاصنج يجتمع بجرين وود ثلاث مرات ثم يسافر الى القاهرة

أجرى المستر انتونى جرين وود وزير المستعمرات البريطانى الذى زار عدن هذا الاسبوع أجرى سلسلة من المشاورات مع حكومة عدن .. وسلاطين الاتحاد وزعماء الهيئات السياسية وقد أبلغ الوزير البريطانى بعض الذين أتصلوا به أن بريطانيا تسلم « بروح » هذا يعنى عدم التسليم بالنص - قرارات الأمم المتحدة الداعيه الى وحدة الجنوب العربى وتصفية السيطرة الاستعمارية عليه وأعلان استقلاله

وقال المستر جرين وود فى مؤتمر صحفى عقده عند انتهاء زيارته للجنوب العربى أنه أقترح عقدمؤتمر دستودى مهمته البحث فى مستقبل الجنوب العربى على ضوء قرارات الأمم المتحدة والاعلان الصادر عن بريطانيا بأنها توافق على استقلال الجنوب العربى قبل حلول عام ٩٦٨ .

والى ذلك فقد اقترح المستر جرين وود تشكيل لجنة عاملة من حكومات عدن والاتحاد . وحضرموت وحزب رابطة الجنوب العربى . وحزب الشعب الذى حل نفسه . تكون مهمتها وضع جدول أعمال للمؤتمر الدستورى الذى سيعقد فى ديسمبر

وقال المستر جرين وود ان هذه اللجنة ستتحول الى لجنة عاملة على ان يرأسها المندوب السامى البريطانى فى عدن التى ستكون مقراً للجنة ..

وقد قابل المستر جرين وزير المستعمرات السيد الأصنج ثلاثة مرات متوالية وفى آخر مرة تقابلا فيها صرح السيد الأصنج بانه يعتقد الآن بان الوصول الى حل سياسى لقضية الجنوب العربى أمر يمكن الوصول إليه مع بريطانيا !!

هذا وفى نفس الليلة التى تقابل فيها الأصنج لأخر مرة مع جرين . سافر الى القاهره للحاق ببعض أعضاء حزب الشعب الذين يقال أنهم سافروا ايضا الى القاهرة بعد حل الحزب ..

الامين العام للرابطة يسافر الى القاهرة

سافر الى القاهرة عن طريق اسمرا الاستاذ شيخان الحبشى الأمين العام لرابطة الجنوب العربى - عضو منظمة تحرير الجنوب المحتل . هذا ومع ان الاستاذ الحبشى لم يعلن عن الهدف من رحلته الى القاهرة ألا ان المعتقد أنه سيجرى أتصالات خاصة فى القاهرة توضح أتجاه الأشقاق الذى تزعمته بعض العناصر عن المنهاج الموضوع لمنظمة تحرير الجنوب المحتل ..

والمفهوم حتى الآن ان خروج بعض العناصر من المنظمة لن يؤثر على خطها النضالى ..

المعارف الكثيرية تطرد مجموعة من الطلبه

تريم - من ابراهيم الكاف

قامت ادارة معارف السلطنة الكثيريه بطرد مجموعة من طلبة المدرسة المتوسطة بمدينة تريم اثر ورود تقارير الى مدير المدرسة تقول بسوء سلوك هؤلاء الطلبة وهؤلاء الطلباء هم محمد حسين الكاف ، عبد الله حسين الكاف ، عبد الله بن سميط محمد بن حمزة بن يحى ؛ سهل بن سهل ومحمد بن سالم خرد

وقد استاء استياءاً بالغا لهذا القرار المفاجىء كثيرون من الآباء الذين لم تتصل بهم ادارة المدرسة قبل ان تتخذ إدارة المعارف قرارها بفصل اولئك الطلبة وعبروا عن بالغ اسفهم لأقدام المعارف على اتخاذ ذلك القرار دون الأتصال باولياء امور الطلبة او محاولة التفاهم معهم حول الموضوع إذ ان من المرتقب ان يستطاع تحسين سلوك الطلبة المطرودين قبل الأقدام على طردهم نهائيا

غير ان إدارة المدرسة المتوسطة بتريم وكذ إدارة المعارف لاتزال - رغم المحاولات التى بذلت من أجل إعادة النظر فى الأمر القاضى بطرد أولئك الطلبة ، من جانب أولياء امورهم والشخصيات الكبيرة فى البلد - لاتزال مصرة على موقفها من طرد الطلبة والتعامى عن باقى الأعتبارات الأخرى التى كان من المفروض النظر اليها والأهتمام بها.

(البقية فى ص ١٢)

انتخابات المجالس البلدية فى الكثيرية تجرى بالاقتراع الحر

الحوطة - حضرموت - اجريت لأول مرة الأنتخابات البلدية فى السلطنة الكثيريه بطريق الأقتراع الحر السرى .. وقد جرت هذه الأنتخابات فى لواء الحوطة واشرفت عليها لجنة محايدة برئاسة المفتش الأقليمى .

وكان اشغال المناصب البلدية يتم فى الماضى بطريقة التعيين من طرف الحكومه او الترشيح بالتزكيه من اعيان المدينة

وستجرى الأنتخابات البلدية مستقبلا بنفس اسلوب الأقتراع السرى الحر داخل جميع مدن السلطنة الكثيرية هذا ماقاله المفتش الأقليمى

مصافى بى بى (عدن) المحدودة
منح للدراسة العليا

شركة مصافى بى بى (عدن) المحدودة تهيء للشباب من مواليد عدن فرص الدراسة العليا لنيل أعلى المؤهلات المهنية على حساب الشركة .

والفرص المذكورة هى بصورة منح دراسية لكلية البيومى للدراسة لمستوى شهادة الثقافة العامة المستوى العالى . والشباب الذين يرغبون للتقدم لهذه الفرص يجب أن يعرفوا : -

١ - أنهم قد قطعوا فى دراساتهم شوطا يؤهلهم للقبول فى كلية البيومى ليواصلوا دراساتهم المستوى العالى من شهادة الثقافة العامة .

٢ - أن يكونوا مستعدين لمواصلة الدراسة التى ستؤهلهم للعمل فى أحد الحقلين العلمى أو الهندسى . وبالنسبة للدراسة فى الحقل الهندسى سيتحتم على الطالب دراسة الرياضيات والرياضيات المطبقة والفيزياء . وفى الحقل العلمى سيتحتم على الطالب دراسة الكيمياء والرياضيات والفيزياء . وان يسمح بدراسة علم الأحياء .

٣ - ان الذين يقع عليهم الأختيار بتوفر المؤهلات المطلوبة لديهم ستدفع الشركة مصاريف دراستهم وأمتحاناتهم وستمنح ولى أمر كل منهم مبلغ ٢٢٠ شلنا أى (١٦ دينار جنوب الجزيرة العربية) شهريا طوال فترة الدراسة فى كلية البيومى . وسيستمر دفع المنحة الشهرية خلال عطلات الكلية . وستمنح للطالب فرصة قضاء جزء من عطلته الصيفية فى المصافى يكمل خلالها دورة قصيرة فى التدريب التطبيقى .

٤ - والتلاميذ الذين سيجتازون أمتحانات شهادة الثقافة العامة المستوى العالى بنجاح ستتهيء لهم الفرصة ليرسلوا إلى المملكة المتحدة كمبعوثين جامعيين من قبل شركة بى بى على أن يكون نجاحهم فى المستويين العادى والعالى مطابقا لمتطلبات القبول التى تشترطها المعاهد العليا فى المملكة المتحدة .

والشباب من مواليد عدن الذين يرغبون للتقدم لهذه الفرص يجب أن يبعثوا بطلباتهم بخط أيديهم إلى : -

ناظر التوظيف

مصافى بى بى (عدن) المحدودة

صندوق البريد رقم ٣٠٠٣

عدن

وقبل أن ترسل الطلبات يجب أن يوقع عليها عميد كلية البيومى مؤكدا قبوله للطالب المعنى للدراسة فى المستوى العالى لشهادة الثقافة العامة .

على بن سميط ان يعود الى الحكم وسكرتير الدولة قد يستقيل

زيم - من ابراهيم الكاف

تقرر فى سيئون إعطاء السيد على بن سميط الرجل الأول فى الحكومة الكثيرية - إجازة طويلة الأمد سيغادر خلالها السيد بن سميط إلى القاهرة.

وفى حديث لى مع السيد على بن سميط قال أنه لن يعود إلى الحكم ذلك لأن الاتفاقيه المعقودة بينه وبين السلطان قد أنتهت مدتها وهو لايفكر فى تجديدها حتى الآن.

ولا أحد يعرف بالضبط صحة هذا الكلام .. أو حقيقة الأجازة المعطاه .. أو الاتفاقية المذكورة !! إذ أن الكثيرين لايعتقدون أن السيد بن سميط من الرجال الذين يصرحون بشىء دون هدف يسعون اليه من وراء ذلك التصريح وهو - بأى حال - لن يكون غبياً حتى يغادر كرسى حكمه وكعبة آماله بسهولة ويسر - كما قد يتوقع الآن منا !!

هذا وفى نبأ آخر من سيئون أن السيد حين بن صالح الكثيرى - سكرتير الدولة بالنيابه فى حكومة السلطنة الكثيريه سيستقيل من منصبه .. ولم يذكر ، بعد ، الأسباب التى دفعته إلى ذلك .. غير أن البعض يردد أن « قضية الناقـــة » التى استمرت اكثر من يومين تحتل مكانا لائقا بها مكاتب السكرتارية بسيئون قـــد أجهدت السكرتير بالنيابة ودفعته الى طلب الراحه ونشدانها فى الاستقالة والبعد عن مثل هذه المشاكل المعقدة !!

بقية من ص ١٠

وحتى هذا الوقت - بعد إفتتاح المدارس - لاتزال المحاولات تبذل فى هذا السبيل مع ادارة المدرسة المتوسطة والمعارف لاعادة الطلبة المطرودين

الخلاصة

هذه هى الحكومة الاتحادية التى ترشحها بريطانيا لحكم الجنوب العربى بعد الرحيل الشكلى الذى تنويه وهـــذا هو الجيش الإتحادى الذى لاتوجد به لوائح لتوظيف العرب حتى ولو تخرجوا من أرقى الكليات العسكرية فى العالم.

وتأملوا فكرة الرفض التى تقول بأنه لم يجر العاده ان يوظف عربى فى الجيش الاتحادى ألا بعد أن يبدأ حياته كجندى .. على ان تخضع فكرة الترقية لرأى المسئولين عنه فى الجيش وهم ضبـــاط الانجليز طبعاً ..

تأملوا هـــذا المنطق العجيب.

« بقية من ص ٣ »

وتصوروا نوعية العقول التى تمنطقه وتصوروا الغاية التى يرمى إليها والهدف الذى يستهدفه . وأسألوا انفسكم بعد ذلك .. من الذى وضع هذه الفلسفة ؟ . ومن المستفيد منها ؟ ومن الذى يحكم الإتحاد ويتحكم فى الجيش الإتحادى ؟

سوف أكون ممنونا لو تطوع كل قارىء من جانبه بالاجابة على هذه الأسئلة - فهو سيوفر على جهداً لا داعى له . وسيجنبنى الخوض فى أمر لا أكتمكم أننى أخشى مغبته !!!

ان الرجال الذين تأملوا فنيا وعسكريا - وتربويا بقصد الأسهام فى خدمة بلادهم . وبناء جيشها القادر القوى ؛ سيأخذون مالهم - قلنا ذلك آنفا - يوم ان يدفع حكام الاتحاد ما عليهم ، وكل شىء بحسابه .

والقضية بعد ليست قضية ستة رجال أغلق أمامهم سبيل العمل على تراب بلادهم ، ولكنها قضية شعب تحاول قوى الظلم ، وقوى الظلام ؛ ان تغلق أمامه سبيل الحرية ، ولن تستطيع .

عبدالله الجابرى

بقية من صفحة آداب وفنون

ويخنقها الموت فى الوقت الذى كان عزرائيل ينادى بالاسراع للضيافه العليا السماويه وبحثه على الأسراع بسيارته كيما يساعد ، فى انجاز المهمه المنوط بها ، الاصـــدام ، وسيلة موته المؤسفه

وتأخذ الملائكه صديقها ليعيش فى التبيات والنبات . الخ عندهم القصه بحق تجلوا بصفاء تلك الناحيه الغامضه فى حياتنا . وتسلط الضوء ساطعا على مفاهيم اولئك الذين يضعون على الاحداث والمصادفات رتوشا تفقدها قيمتها اللامدفيه بدافع اللاوعى واللاادراك لحقائق ما يجرى فى الخير الوجودى لقد ساق الرجل سيارته بسرعه مدفوعا بحافز لا ارادى فى ان الله قد استكثر وجوده بين البشر فطلبه الى جواره فصدم بالسياره ومات !!

هذا ضرب من فنون القصه المعاصره جديد خاض ميدانه الجابرى بصديق الملائكه ولولا الاخطاء المطبعيه لوددت اذن ان أقرأها ثانيه وهذا قطعا بالنسبه لى اضعف الايمان على الاطلاق

(فضل عبدالولى)

بقيه من ص ٢

الرجال الذين ناضلوا بطرائق مختلفة فى سبيل بـــلادهم كى يعودوا ويسهموا فى خدمة قومهم .

ان التوكيد على مثل هذه الأمور أمر له قيمته . حتى وان كنا فى مجال « استعراض الاحداث » . وتقييم بواعثها .

ان أقل نسبة من الغموض تؤدى الى نسب أكبر من سوء الفهم . والوضوح . هو حاجة المرحلة الراهنة . حتى نبلوا جـــدياً ، موجودات حقيقية جرين وود » . فأن وجدنا بها ما يتفق وتطلع شعبنا ، ويتكافأ والجهد النضالى الجبار الذى بذله . والتضحيات التى تحملها بشرف . وإلا فأن طريقنا طويل . وصبرنا أطول من أكثر سبل النضال طولا . وقدرتنا على النصر موثوق بها .

« المحرر السياسى »

وكالات الحسينى للسيارات والتأمين

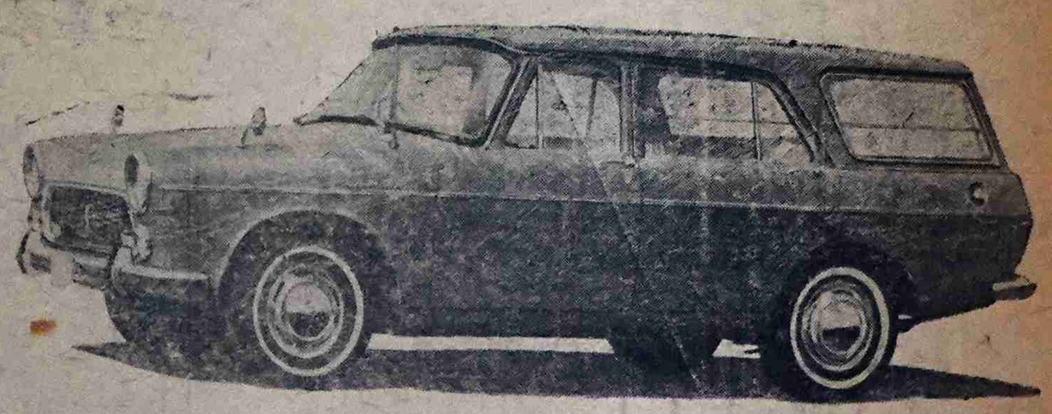

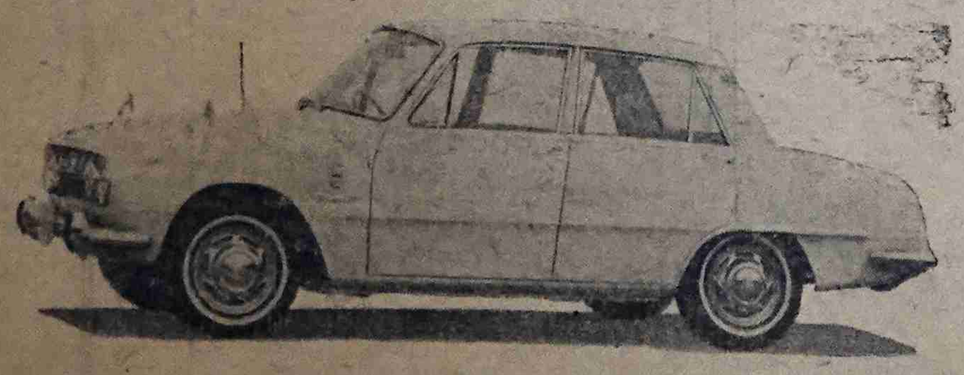

لاتقلق بعد اليوم فان :

وكالات الحسينى للسيارات والتأمين ستحقق تطلعك فى الحصول على السيارة التى حلمت بها كثيراً .. أنها نفس السيارة التى سترضيك وترفع رأسك .. وستختصر متاعبك إلى حـــدها الأدنى

ان سيارات « اليسوزو » كما ثبت ذلك بعد تجارب واختبارات هى أفضـــل سيارة يمكنك الاعتماد عليها كليا فهى أقـــل استهلاكا للوقود من أية سيارة أخرى .. وهى أعدت خصيصاً للصمود فى المناطق الحارة

ان قطـــع غيار « اليسوزو » متوفرة وصيانتها مضمونه فى الورش الخاصـــة والعامـــة.

« بقيه من ص ١ »

ـة هذه اللجنة فى الاجتماع فى
ـن لوضع جدول اعمال لمؤتمر
ـتورى يعقد فى لندن ايضا
ـقشة شكل حكومة المستقبل فى
ـنوب العربى

وفى الوقت الذى اعلن فيه وفد
ـبطة الجنوب العربى تمسكه
ـقرارات الامم المتحدة واعتبارها
ـل السليم الوضع السياسى
ـتدهور فى الجنوب العربى ، اكد
ـوند لى ضرورة تسليم بريطانيا
ـولا باهداف شعب الجنوب
ـعربى فى الاستقلال والوحدة فى
ظل حكومة مركزية منتخبة من قبل شعب المنطقة على ان تترك مناقشة التفاصيل والاجراءات والخطوات لتحقيق هذه الاهداف للمؤتمر الدستورى المقترح .

ويود حزب رابطة الجنوب العربى ان يعلن انه لم يتلق حتى الآن دعوة رسمية بخصوص عضويته فى اللجنة التحضيرية وسيبدى الحزب رأيه عند استلامها .»

محمد سالم باوزير
الأمين العام المساعد

٥ يوليو ١٩٦٥

١٣ عاماً من عمر الثورة الرائده

احتفلت الجمهورية العربية المتحدة بالذكرى الثالثة عشرة لثورة ٢٣ يوليو المجيدة - وقد أقيمت المهرجانات الشعبية فى جميع أنحاء الجمهورية العربية المتحدة - كما ألقى الرئيس جمال عبدالناصر خطابا طويلا فى المهرجان الذى أقامته الأمانة العامة للاتحاد الاشتراكى العربى فى ميدان الجمهورية بالقاهرة -

وفى هذا الخطاب استعرض الرئيس العربى الانجازات السياسية والاجتماعية التى أنجزتها الثورة فى أعوامها الثلاثة عشر . كما حدد ابعاد التحول الاشتراكى وضروراته ، وطالب بمزيد من الوحدة الوطنية لمواجهة أعباء التحول الاشتراكى الكلى ، وتحقيق مجتمع الكفاية والعدل ، كذلك دعا الرئيس العربى إلى وجوب توافر حد أدنى من العمل العربى لمواجهة أخطار الصهيونية والاستعمار .

وفى صباح ٢٣ يوليو جرى استعراض عسكرى كبير فى مدينة نصر القريبة من القاهرة شهده الرئيس جمال عبدالناصر والمشير عبدالحكيم عامر والوزراء ونواب رئيس الجمهورية -

وقد استعرض الرئيس عبدالناصر وحدات رمزية من فروع أسلحة الجيش العربى الثلاثة ؛ الطيران - البحرية ، القوات البرية ؛ كما ظهرت أثناء العرض أنواع محسنة من الصواريخ . البرية ، وصواريخ بحرية . وظهرت فى سماء العرض لأول مرة طائرة مقاتلة من صنع عربى تفوق سرعتها ضعفى سرعة الصوت .

* * *

آخر خبر

بلغنا والصحيفة ماثلة للطبع أن السيد عبدالله الأصنج رئيس حزب الشعب الاشتراكى قد أعلن موافقته على الاشتراك فى اللجنة العاملة لوضع جدول أعمال مؤتمر لندن الدستورى القادم . ومن المنتظر أن يتوجه السيد الأصنج من القاهرة إلى لندن يوم الاثنين القادم .

بقيه من ص ١

فى اللجنة العاملة لوضع جدول أعمال المؤتمر الدستورى المقترح .

وأفاد المصدر الموثوق الذى استقينا منه الخبر أن الأستاذ محمد عبدالقادر بامطرف سيشترك فى الوفد الحضرمى كمستشار .

كما يفيد المصدر أن الوفد الحضرمى لن يمكث فى عدن طويلا ، اذ سيواصل السفر إلى لندن -

زعيم حزب المحافظين الجديد يرمى القفاز فى وجه حكومة العمال

ستواجه حكومة العمال فى بريطانيا تحدياً جدياً هذا الأسبوع ؛ فقد أعلن المستر أدوارد هيث زعيم حزب المحافظين الذى خلف سير اليك دوجلاس هيوم ، أنه سيطلب من مجلس العموم التصويت بسحب الثقة من حكومة هارولد ويلسون .

وانتقد المستر هيث معالجة العمال للشئون الاقتصادية الداخلية ، وقال أنهم يواجهون أرتباكا فيما يتعلق بالسياسة الاقتصادية .

تمتعوا بالضيافه العربيه

شركة الطيران العربية المتحدة

طريق الملكة أروى بناية لقمان - كريتر عدن

تليفون ٥٢٤٤٧ - ٥٢٤٤٨

MICHELIN

X

CAR TYRE

...due to its special construction:

more miles
more comfort
more safety

60-334 AD

تائرات ميشلين
الوكلاء الوحيدون أحمد وعلى حسين غالب الوجيه

ثلاجة ماركة « الاخ »

(FRATELLI) REFRIGERATOR

الثلاجة المثاليه التى تنتظرها سعد كل بيت وأب كل اسرة مرحة فى التبريد والتثليج مقاسات مختلفه سعة ٥ر١ وسبعة ونص و ٩ اقدام مكعبه ان كل جيب يستطيع شرائها بتسهيلات فى الدفع وبضمان خمس سنوات ، تفضل بمشاهدتها فى محل الوكلاء الوحيدون :

بازرعه وأولاده - عدن

تلفون رقم ٥٣٨٢٢

البقاء لله

انتقل إلى جوار ربه الشيخ أحمد سعيد بقشان شيخ الحضارم فى السعودية وأسرة « الرأى العام » تنقل إلى أسرة الفقيد تعازيها وتتمنى من الله أن يتغمد الفقيد بواسع رحمته ومغفرته وأن يلهم أهله وذويه الصبر والسلوان .

وإنا لله وإنا اليه راجعون .

طبعت فى دار الجنوب العربى للطباعة والنشر