تصفية القاعدة البريطانية فى عدن يطرح كموضوع أساسى فى جدول أعمال المؤتمر الدستورى

شيخان الحبشى يمثل رابطة الجنوب العربى ومنظمة تحرير الجنوب المحتل فى اللجنة التحضيرية

الرأى العام

لسان حال حزب رابطة الجنوب العربى

عضو منظمة تحرير الجنوب المحتل

العدد ١٠١ السنة الثانية الثمن ٢٥ فلسا

٨ ربيع ثانى ١٣٨٥ موافق ٦ اغسطس ١٩٦٥

Vol. 2 No. 101-FRIDAY 6 AUGUST 1965

سيطرح موضوع تصفية القاعدة البريطانية العسكرية فى عدن ضمن جدول أعمال المؤتمر الدستورى المقترح عقده فى لندن خلال هذا العام لبحث خطوات توحيد الجنوب العربى . وأعلان استقلاله قرارات الأمم المتحده تنص على وجوب تصفية هذه القاعدة لتحقيق سلامة السكان . وأبعاد المنطقه عن حلبة التوتر العالمى .

وقد صرحت جميع الوفود التى ذهبت الى المؤتمر - باستثناء الوفد الاتحادى - أن أية حلول لمشكلة الجنوب العربى يجب أن تنطلق من قرارات الأمم المتحده وان التطبيق الكامل لهذه القرارات سيشكل حلا اساسيا يمكن ان ترضى عنه الغالبية الساحقة من جماهير الشعب فى الجنوب .

هذا وقد بدأت أجتماعات للجنة العاملة فى لندن يوم الثلاثاء الماضى وكانت الوفود قد سافرت الى لندن على دفعات خلال هذا الاسبوع والاسبوع الماضى . وقبل ان يتوجه وفد حكومة عدن الى لندن أمضى يوماً واحدا فى القاهرة حيث عقد سلسلة من الاجتماعات مع ثوار الجنوب المقيمين هناك . وصرح السيد عبد القوى مكاوى كبير وزراء عدن فى القاهرة بانه سيتمسك بالتطبيق الكامل لقرارات الأمم المتحدة كما ان أمر تصفية القاعدة العسكريه فى عدن سيكون موضوعاً رئيسيا فى أبحاث اللجنه .

هذا وقد أفادت رسالة خاصة للرأى العام من لندن ان فضل بن على « سلطان » لحج هدد بالانسحاب من الوفد الاتحادى عندما علم بان السيد محمد على الجفرى رئيس حزب رابطة الجنوب العربى سيمثل الحزب فى اجتماعات اللجنه التحضيريه وتقول الرسالة ان من المحتمل ان تكون هذه الخطة موضوعة من قبل وان سلاطين الاتحاد او معظمهم يهمهم جداً الا يحضر السيد الجفرى الى لندن أو يعود الى الجنوب نظراً لشعبيته الواسعة فى الجنوب العربى .

وقد حضر أجتماعات اللجنة عن حزب رابطة الجنوب العربى ومنظمة تحرير الجنوب المحتل الاستاذ شيخان الحبشى الأمين العام للحزب .. والمعروف ان الأستاذ شيخان الحبشى قد لعب دوراً مهماً وأساسيا فى استصدار القرارات المشهورة من الأمم المتحدة

(البقية فى ص ١٢)

المؤتمر العمالى يعلن أنه : لايدين بالولاء لاية جهه سياسية

أعلن المؤتمر العمالى بعدن أنه لايدين بالولاء لأية جماعة سياسية ويعنى هذا الاعلان ان حزب الشعب الأشتراكى لم يعد الواجهة السياسية للمؤتمر .. وكان حزب الشعب قد أعلن حل نفسه نهائيا بعد ان أعلنت عدة نقابات أعضاء فى المؤتمر العمالى سحب ثقتها منه ..

ويقول البيان الذى اصدره المجلس التنفيذى للمؤتمر العمالى ان المؤتمر سيراقب مايدور الآن فى لندن وفى الجنوب المحتل بحذر . وهو على استعداد لتقديم الدعم لاية جهة وطنية شريفة تسير فى طريق الشعب ..

احتمالات باغلاق ميناء عدن

يخشى أن يكون ميناء عدن عرضة للاغلاق خلال هذا الاسبوع وقد اخذت شركات الملاحة العالمية تعد التعليمات الى بواخرها الموجودة فى عرض البحر بعدم التوجه الى ميناء عدن .. بعد ان اعلنت نقابة عمال الميناء العمل البطىء فى الميناء أثر خلاف على الأجور نشب بينها وبين الأدارة .

وقد أشير هذا الأسبوع الى بواخر كانت عرضة للأخطار فى الميناء عندما تباطأ العمال فى ربط مراسيها بالدعامات الموجودة فى عرض بحر الميناء .. وقيل أن بواخر أخرى قد غادرت الميناء بعد هنيهة من وصولها اليه ..

الخلاف متوقع !!

لازال الممثلون الجنوبيون فى اللجنة التحضيريه يوالون اجتماعاتهم لوضع جدول أعمال المؤتمر الدستورى المقترح عقده فى أواخر هذه السنة ، فقد عقد أول اجتماع للجنة يوم الثلاثاء الماضى ، وقد ألقى المستر جرينود وزير المستعمرات كلمة فى الحاضرين .. ثم ألقى كل رئيس وفد كلمته .. وعقد الاجتماع الثالث مساء يوم الخميس الماضى .. وتفيد آخر الأخبار الواردة إلى الصحيفة أن من بين المواضيع التى ستطرح على بساط البحث والنقاش موضوع القاعدة العسكرية فى عدن .. كما صرح بذلك السيد المكاوى رئيس وزراء ولاية عدن عند مغادرته القاهرة إلى لندن فى أوائل هذا الأسبوع ، كما أن موضوع عودة المنفيين السياسيين واطلاق سراح المعتقلين ورفع حالة الطوارىء

(البقيه فى ص ١٢)

الامين العام المساعد لحزب رابطة الجنوب العربى

سافر إلى القاهرة يوم السبت الماضى الاستاذ محمد سالم باوزير الأمين العام المساعد لحزب رابطة الجنوب العربى . والمعتقد أنه سيجرى اتصالات مع اعضاء الحزب المنفيين فى القاهرة وسيشرح لهم التطورات التى اعقبت زيارة وزير المستعمرات البريطانى الأخيرة إلى الجنوب العربى ..

* * *

القرارات كلها أو ... !!

بقلم

عبد اللطيف كتبى

يجتمع فى لندن منذ اليوم الخامس من هذا الشهر مندوبون يمثلون « حكومة الاتحاد » و« حكومة عدن » و« حكومتى حضرموت » وحزب رابطة الجنوب العربى وحزب الشعب الاشتراكى الذى حل نفسه فى شهر الماضى وتفيد الأخبار الواردة الينا حتى كتابة هذه السطور أن كل الأطراف المشتركة فى المحادثات - ماعدى وفد الاتحاد - قد أجمعت على التمسك بقرارات الأمم المتحدة نصاً وروحا مطالبة بريطانيا - الطرف الأول المسؤول - بالتسليم بهذه القرارات والعمل سريعا على تنفيذها وتطبيقها إذا ما أرادت أن تتجنب كثيراً من المشاكل وكثيراً من الويلات والعواقب الوخيمة .

وإذا صح مابلغنا من أن الوفد الاتحادى قد أعترض على بعض القرارات كما وضع بعض الأشتراطات على البعض الآخر .. ففى ذلك أن بريطانيا هى التى دفعت الوفد الاتحادى إلى الأعتراض على بعض قرارات الأمم المتحدة وهى التى توصد الباب فى الوصول إلى حل يرضى عنه الشعب ويحقق تطلعاته الوطنية وأمانيه القوميه .

إن بريطانيا عندما تدفع الوفد الاتحادى بوزرائه وسلاطينه الى وضع الأشتراطات حول بعض القرارات والأعتراض على البعض الآخر أنما ترمى من وراء ذلك أن تلفت نظر الرأى العام العالمى الى ان ممثلى الجنوب مختلفون فيما بينهم حول مصير ومستقبل بلادهم .. ولكن ذلك ليس صحيحا البته .. فالشعب فى الجنوب العربى بجميع فئاته وطبقاته مجمع على التمسك بقرارات الأمم المتحدة نصا وروحا .. ولايقبل المساومة أو المزايدة فيها .. ويرفض كليا التفريط فى بعضها أو التنازل عن بعضها الآخر .. كما أن هذه الحيل وهذه الأساليب لم تعد تنطلى بعد اليوم على شعبنا .. كما أنها لم تعد تنطلى على الرأى العام العالمى الذى أصبح فى مقدوره

(البقية فى صفحة ١٢)

الموقف السياسى

بقلم المحرر السياسى

حامل اللواء !!

فهم الآن ان صاحب العظمة الكلية « السلطان » فضل بن على الذى « سلطن » على لحج بقوة أربعمائة دبابة بريطانية .. وفرقة مشاة كاملة .. فهم الآن ان « السلطان » أنسحب من الوفد الاتحادى .. أو هدد بالانسحاب إذا ما حضر السيد محمد على الجفرى اجتماعات « اللجنة العاملة التى تعقد فى لندن .

ولسنا على دراية كاملة بالأساس الذى بنى عليه أنسحاب « السلطان » ، أو تهديده بالانسحاب ، ولكن فى وسعنا الاعتقاد بأن جماعات كثيرة « تحدس » أنها ان تجد نفسها داخل المؤتمر إذا ما حضره السيد محمد على الجفرى ، وهى فى هذا على جانب كبير من الحق .

وإلى هـذا فتحليلنا السابق يقـول ، بان الجماعات « المشة » داخل الجنوب العربى لا تخشى شيئاً مقدار خشيتها من رجالات رابطة الجنوب ، كرجال ، ومن « منهاج » رابطة الجنوب العربى ، التنظيمى والسياسى ، وإذن فانسحاب « السلطان » فضل بن عـلى ، أو تهديده بالانسحاب لم يكن مفاجأة ، لنا ، بل هو موقف « بين » من « السلطان » لفائدة الرابطة .. كطليعة شعبية مناضلة ، وشهادة للسيد الجفرى بانه مطاول لا يقذل . وذنب تهاب « معايشة » نوافل القطيع .

ويفسر لنا موقف « السلطان » فضل بن على على ضآلة شانه ، لماذا تتحالف بريطانيا مع السلاطين فى الابقاء على محمد على الجفرى خارج الجنوب ، حتى فى ذات المرحلة التى يلوح فيها ان دعوته البارة شقت طريقها إلى كل الضمائر ، وأعتمر بها « اللى يسوى واللى ما يسواش » .

وعلى كل حال فان السيد الجفرى ، وكذلك رابطة الجنوب العربى لم يظهرا أية درجة من التهالك على الذهاب إلى لندن . وان كان من صلب سياسة الحزب ان يتعرف برجولة ورشد فى المواقف التى يلوح أنها تثمر فائدة لشعب الجنوب العربى تقربه قليلا أو كثيرا من أهدافه .

وعليه نفى وسع السلطان ان يطمئن ، إلى أننا دعاة مبادىء وحملة دعوة وحدوية تحررية ، تقدمية عربية خالصة ، ونحن لا نتخذ من هـذه الدعوة ورقة « ابتزاز » سياسى ، أو حبـل مساومة ..

وإذا كان « السلطان » يستشعر فى نفسه الكفاية بغير الجفرى ، فليرينا إلى أين تحمله قدماه ، وفى ظننا أنها ما كانت تجاوز به دار سعد لولا « اللواء » الظافر الذى رفعه الجفرى وصحبه بثبات ، وشدة ، ودقوه فى عنق « تمثال الحرية بنيويورك » ليواجهوا به معقل الضمير العالمى ، « الأمم المتحدة » .

ونود ان يفهم « السلطان » فضل ، وجميع أولئك الذين يذهبون مذهبه ، ان حل قضية الجنوب العربى من « وراء ظهر الجفرى » ، وسرقة الأهداف التى جاهدت الرابطة لتحقيقها ، وسقط مئات الضحايا فى سبيلها ، وجوعت مئات العائلات ، وبتم الآف الأطفال من أجلها ، قلنا نود ان يفهم السلطان ، وأشياعه ، وأتباعه ، وحتى الخارجين عن طاعته .. ان الفكرة التى بشر بها الجفرى من خلال الرابطة كتنظيم جماهيرى طليعى حقيقة قائمة فى الضمير الشعبى ذاته . . وأن الجفرى صميميا هو « فكرة وحدة الجنوب العربى .. وحرية » .. وخروج الاستعمار منه ، وسواء كان موجوداً فى القاهرة أو فى الصبيحة أو العيدروس فأنه قادر على تسديد خطى شعبنا .. وقيادته برشد فى طريق الوحدة والحرية .. والتقـدم ونحن على ثقة ان العملاء .. وأنصاف العملاء .. والذيول وكذا الذين لاذيول لهم وانما لهم طراطير .. جميع هؤلاء سيسقطون .. وسيظل الجفرى حاملا اللواء .. فى كل معارك التحرير . ومعارك البناء .

بقيت « كلمة » عن أجتماعات اللجنة العاملة أو لجنة وضع جدول الأعمال لمؤتمر لندن .. نحن نرى ان من السابق لاوانه الادلاء باى شىء معها .. أو عليها .

ان موقفنا سيتحدد عقب ظهور النتائج .. وتكشف حقائق النوايا .. وخبايا الطوايا .

الانوار والمصير

صدرت هذا الأسبوع صحيفتان عدنيتان جديدتان .. هما الأنوار والمصير . والأولى صاحبها الاستاذ عبدالله الحمزى والثانيه الأستاذ مصطفى شاهر عبدالكريم .

ولا جدال فى ان ظهور المزيد من الصحف النظيفة . سيزيد من فعالية سلطة الرأى فى الجنوب .. نرجو للصحيفتين الجديدتين كل تقـدم وأزدهار واصاحبيهما كل نجاح ..

ساعات لونجينس

صناعة سويسرية فاخرة .
جوده فى الصنع .. وضبط فى العمل
ساعات لو نجنيس
مشهورة فى اكثر من بلد .. إنها معجزة تساهم فى نجاحك وسعادتك وتشرفك وتكرمك باقتنائها !
شاهدوها فى :

معرض شركة الأخوان النجاريه
طريق المعلا الرئيسى
تلفون رقم ٣٢٦٢ - ٤٦٥٦

الشرعية !!

من حصاد الأيام

بقلم : عبدالله الجابرى

يلوح أن الاجتماعات التى تعقد الآن فى لندن لتقوم - كما قيل - بالتحضير لمؤتمر دستورى مهمته بحث خطوات الاستقلال وحق تقرير المصير على ضوء قرارات الأمم المتحدة .. يلوح أن هـذه الاجتماعات اكتسبت أهمية مبالغ فيها .. فيلاحظ هنا فى الجنوب أو فى خارجه .. أن القضيه فهمت بطريقة مجسمة وبدأت اجتماعات اللجنة التحضيرية .. كما لو أنها اجتماعات لها صفة اكبر من مجرد وضع جدول أعمال لمؤتمر سيعقد - وقد لايعقد - بعد خمسة أشهر ..

واول شىء يجب ان يتعرف عليه شعب الجنوب العربى .. هو ان الفاصل الزمنى بيننا وبين الاستقلال لازال طويلا وأنه فى خلال السنوات الثلاث المقبلة سيترتب علينا ان نعمل بكفاءة اكبر وجهد أشد لتوكيد المحتوى القومى التقدمى للدولة المستقلة الموحدة فى الجنوب العربى .

لقد تأكدت - نظرياً - وحدة الجنوب العربى .. وأعترفت بها بريطانيا أخيراً اكتيار لايقاوم وهذه خطوة على طريق النصر وليست النصر كله .

ولقد تأكد أعتراف بريطانيا بقرارات الأمم المتحدة ومعنى ذلك - نظرياً - انها تقر بأن تصفية القاعدة العسكرية فى عدن أمر مرغوب فيه ضمانا لسلامة سكان المنطقة .. وتحقيقاً لرغبتهم .

والى هذا فأعتراف بريطانيا بأن حل قضية الجنوب العربى يجب ان يتم بنفس الأسلوب الذى عينته قرارات الامم المتحده يعنى «ان تتخذ مزاولة ذلك الحق شكل التشاور بين جميع السكان على أساس حق التصويت العام لكل البالغين» وأطلاق الحريات العامة فى جميع أنحاء الجنوب .. وأباحة الدعوة السياسية والأفراج عن السجناء وعودة المنفيين السياسيين وأيقاف حملات القمع والاحتشادات العسكرية المراد بها ارهاب الشعب.

واخيراً لقد اكدت بريطانيا نيتها - نظريا - فى اعلان استقلال الجنوب العربى فى موعد لايتعدى عام ١٩٦٨ .. وهى الآن تدعو الى مؤتمر دستورى مهمته بحث الكيفية التى سيعلن بها الاستقلال ونوع الدوله التى ستقوم فى الجنوب العربى .

والمسالة المطروحة الآن .. هى كيف ستطبق . قرارات الأمم ؟ . وعلى أى الأسس ستعلن - نهائيا - وحدة الجنوب العربى ..؟ .. والى من ستسلم الدولة المستقلة .. عند أعلان استقلالها ؟

ان بريطانيا كما يبدو تعترف - نظريا - بان لنا الحق فى الوحدة والاستقلال وحق تقرير المصير والذهاب الى لندن فى مؤتمر دستورى أو الاشتراك فى لجنة تحضيريه وسيلة لمعرفة ما اذا كانت بريطانيا ستطبق عمليا ماتعترف به نظريا أم أنها لازالت تجد أمامها متسعا من الوقت للتصادم مع الشعب .

لقد أقرت بريطانيا الأسس التى أرتكز إليها كفاح شعب الجنوب .. ولكن أقرار المبادىء يعنى بدايـة حرب الشرعيـة فى الجنوب .

نحن لانعترف بشرعية الحكومات القائمة فى الجنوب ولانعترف بالدستور الحالى ولانعترف بالسلاطين وبالحكم الوراثى كله ولانسلم بضرورة اخضاع سكان الجنوب لحالة الطوارىء . وأذن فالمدخل الصحيح لتثبيت حكم شرعى فى البلاد يرضى عنه الشعب وينهض لمساندته وتقـديم الدعم له .. هو الانتخابات العامة على مستوى الجنوب كله .

وقبل أجراء مثل هـذه الانتخابات يجب ان تطلق حرية العمل السياسى .. وترفـع القيود عن الحريات العامة ويسمح بعودة المنفيين السياسيين ..

بعبارة أخرى ان من الدعائم الأساسيه لقيام حكم شرعى ان يتم الأعداد لاجراء انتخابات عامة لمجلس تاسيسى فى أقرب فرصة ملائمة وعن هـذا المجلس الذى سيختاره الشعب بمشيئته الحرة تنبثق حكومة يكون لها حق التفاوض مع بريطانيا فى تصفية القاعدة العسكرية وتحديد أعلان الأستقلال .

إذا تحققت مثل هذه المطالب - وهى متضمنه فى ميثاق الامم المتحدة - فان بريطانيا قد ازمعت حقا حل المشكلة اما إذا حدث غير ذلك فمن السهل علينا ان نفهم ان بريطانيا تطلب «البيعة» للسلاطين على اساس شرعيه كاذبه واستقلال عقيم سقيم .

ان من السهل اقرار المبادىء التى كافح من اجلها الشعب على ايدى عناصر ليست مفوضه من الشعب او موالية له وهذا لايعنى اية تبدلات جذرية فى موقف بريطانيا ولكن كى تكتسب هذه المبادىء سنداً وكى ينهض الشعب لتاييدها .. يجب ان تكتسب من خلال الشعب ذاتـه «الشرعيه» الحقيقية .

وهذه الشرعية تتمثل فى البند الثامن من قرارات الأمم المتحدة إذ ينص على :

«وتطالب أى الامم المتحدة - الدولة صاحبة الادارة باحداث التعديلات الدستورية الضرورية لغرض اقامة جهاز تمثيلى واقامة حكومة مؤقته لعموم المنطقة طبقا لرغبات السكان على ان يقام ذلك الجهاز التمثيلى وتلك الحكومة بناء على انتخابات عامة تجرى على اساس التصويت العام لكل البالغين مع المراعاة الكاملة لحقوق الانسان وحرياته السياسية» .

انه مالم تقم الوحدة بارادة الشعب وتسلم السياده للشعب .. وتتحقق شرعية الحكم من خلال حكومة يختارها الشعب ومالم ترفع القيود السياسية ويطلق سراح السجناء ويعود المنفيين ويرتب وجود فعال للأمم المتحدة فى فترة التحول خلال الاعوام الثلاثه القادمة مالم يحقق هذا كله فان مايجرى الآن فى لندن شىء لاقيمة له .

عبدالله الجابرى

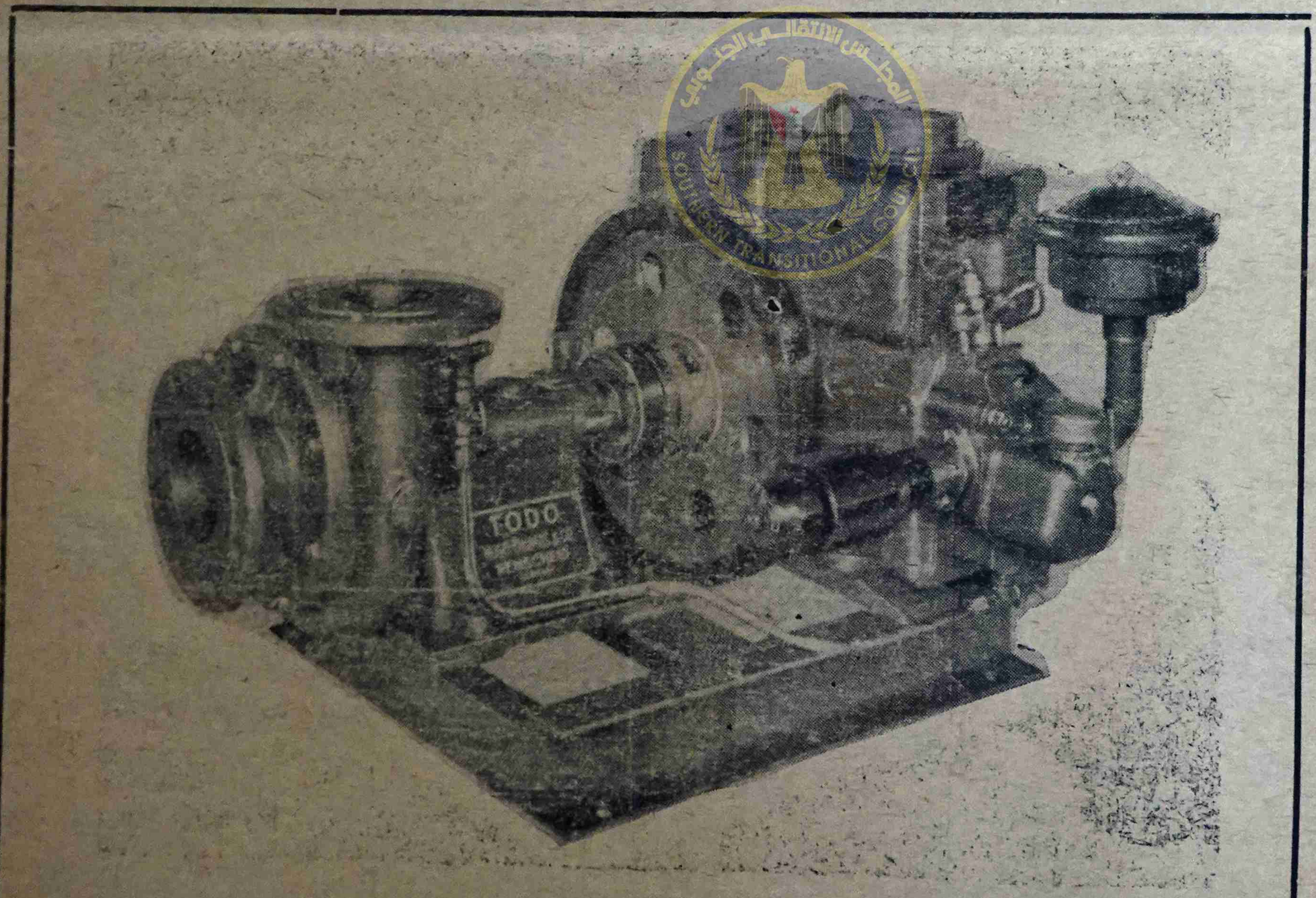

محركات تودو TODO الشهيرة

نالت رضى واعجاب مستعمليها ، قوية الصنع ، سهلة الاستعمال ، رخيصه فى الثمن
قطع غيار متوفرة وخدمات سريعه ، تفضل بزيارة معارضنا حتى تتأكد بنفسك

الوكيل :

يسلم سالم الشقاع واخوانه تليفون رقم ٥٢٧٧٨

صالة العرض جولة كالتكس - الشيخ عثمان - عدن

صفحة أسبوعية
باشراف
ابراهيم الكاف

آداب وفنون

الصفحة
تؤمن بحرية الضمير
وتحترم اراء الكافه

مصافى بى بى (عدن) المحدودة
منح للدراسة العليا

شركة مصافى بى بى (عدن) المحدودة تهيء للشباب من مواليد عدن فرص الدراسة العليا لنيل أعلى المؤهلات المهنية على حساب الشركة .

والفرص المذكورة هى بصورة منح دراسية لكلية البيومى للدراسة لمستوى شهادة الثقافة العامة المستوى العالى . والشباب الذين يرغبون للتقدم لهذه الفرص يجب أن يعرفوا : -

١ - أنهم قد قطعوا فى دراساتهم شوطا يؤهلهم للقبول فى كلية البيومى ليواصلوا دراساتهم المستوى العالى من شهادة الثقافة العامة .

٢ - أن يكونوا مستعدين لمواصلة الدراسة التى ستؤهلهم للعمل فى أحد الحقلين العلمى أو الهندسى . وبالنسبة للدراسة فى الحقل الهندسى سيتحتم على الطالب دراسة الرياضيات والرياضيات المطبقة والفيزياء . وفى الحقل العلمى سيتحتم على الطالب دراسة الكيمياء والرياضيات والفيزياء . ولن يسمح بدراسة علم الأحياء .

٣ - ان الذين يقع عليهم الاختيار بتوفر المؤهلات المطلوبة لديهم ستدفع الشركة مصاريف دراستهم وامتحاناتهم وستمنح ولى أمر كل منهم مبلغ ٢٢٠ شلنا أى (١٦ دينار جنوب الجزيرة العربية) شهريا طوال فترة الدراسة فى كلية البيومى . وسيستمر دفع المنحة الشهرية خلال عطلات الكلية . وستمنح للطالب فرصة قضاء جزء من عطلته الصيفية فى المصافى يكمل خلالها دورة قصيرة فى التدريب التطبيقى .

٤ - والتلاميذ الذين سيجتازون امتحانات شهادة الثقافة العامة المستوى العالى بنجاح ستهيء لهم الفرصة ليرسلوا إلى المملكة المتحدة كمبعوثين جامعيين من قبل شركة بى بى على أن يكون نجاحهم فى المستويين العادى والعالى مطابقا لمتطلبات القبول التى تشترطها المعاهد العليا فى المملكة المتحدة .

والشباب من مواليد عدن الذين يرغبون للتقدم لهذه الفرص يجب أن يبعثوا بطلباتهم بخط أيديهم إلى : -

ناظر التوظيف

مصافى بى بى (عدن) المحدودة

صندوق البريد رقم ٣٠٠٣

عدن

وقبل أن ترسل الطلبات يجب أن يوقع عليها عميد كلية البيومى مؤكدا قبوله للطالب المعنى للدراسة فى المستوى العالى لشهادة الثقافة العامة .

آراء ونظرات

يكتبها الشيخى عبدالله

معدتى لاتهضم ما يفرزه التلفزيون !!

طبيعى أنى لا اجيد «الطباخه» رغم أنى أجيد «تذوق الاكل» والأكل بالذات حتى وان لم تتوافر عناصر «تذوق» «وتلمظ» - فى حالات الصفاء الجوعى .. فأنا - وهذا أكيد لست بـ «ست بيت» بدليل أن لى «شارب» و «لحيه نابته» واشرب سجائر بشراهه .. وبمقدورى وهذا أهم أن اتزوج من ومتى أردت !!

وطبيعى أن برنامج «المرأة» الذى تقدمه فى التلفزيون فوزيه عمر لم يعد لطراز امثالى من البشر . وبالتالى لا تهمنى الطباخات التى تقدم فيه فلن اقوم باتراف طباختها .. و «عناء» اكلها ثم اخيراً .. «عب» هضمها .. ففشلى فى ذلك «ذريع» وايضاً راجع الى عمليه شاى قمت بصنعه واصرت العائله على أن اتجرعه كله كيما تثبت من جودة ما تترفته يداى !!

لكن السيدة «حرمنا» وهذا هو الموضوع تصر بلا تزحزح ولا استجابه للتوسلات المستميته على أن اقوم بدور «الذواق» و «الأكل» لكل «طبخه» تجد فى التلفزيون باعتبار أنى «انقذ» برامج التلفزيون بين الفينه والأخرى ، وهى بالطبع لاتقصد الاساءه الى كأن تقوم بدور «الدفاع» فتحل بى «الرد الفعلى العقابى» لنقدى . كل ما فى الأمر أنها ترشحنى - عن فهم قاصر - لأتذوق كل مايفرزه التلفزيون . وان كانت الاكلات المبتكره كما تدعى «حرمنا» بتحريض من البرنامج ارجو وكلى امل أن تكف عن الاعتقاد فوزيه عمر من أن كل «طبخة» تقدمها يمكن أن تناسب المعدة «العدنيه» أو بالأحرى المعدة «الجنوبيه» حتى لا يقال كذلك !!

بالتسميات

*** ابو بكر العطاس :

عندما يتخذ النقاش فى الندوه طابعا وديا .. اولا جدوى عليك أن تاخذ - كمسؤول عن البرنامج - فى توجيه جماعة الندوه صوب الهدف الحقيقى لموضوع النقاش . لاسيما وان وقت البرنامج ليس بالطويل

(البقية فى صفحة ٩)

جاء عن مصدر موثوق به .. خبراً مفاده ان عنصراً «شبه فنى» تهدد من قبل عناصر «غير فنيه» بالموت ..

هـذا ولاتزال المحادثات جارية على قدم وساق بين ضمير العنصر الشبه فنى .. وقرار العناصر الغير فنيه ..

وقد يصلا الى صلح ما ..

ماحد يعاهد ذى بعهده يختلف

للشيخ المناضل محمد بن فريد الشمعى عاقل باكازم

اليوم حيا يارئيس الرابطة ... يملأ سماها والأراضى والعطف
والثانية حيا رجال الرابطة ... حيا بشيخان المكافح عالشرف
انتوا عملتوا للعروبة ساسها ... ماهى لهم أهل المجالس والملف
وانتو نشرتوا علمها فى كل ارض ... فى المجلس الدولى تبين واعترف

*

لما اتفقتوا عالعهود الكاذبة ... ماحد يعاهد ذى بعهده يختلف
هم اخروا العمال وانتو تفهموا ... واحنا على مبدا ولا بانحرف
خطوة جزعناها وخطوه عادها ... خطوة وبالخروج على راس المشف
أمر منكم والتوالى عندكم ... واحنا علينا بالوحد كل صف

*

قال الفتى بداع جيش الكازى ... مالسمع الا ماتجيب القبولة
وانا سلامى اليوم بميال الخشر ... القبولة عوجا وانا اعوج منها

*

كنا نكافح فى بلاد الكازمى ... لاصر على الباطل ولاجيب السرف
والثانية جابو حكومة من حور ... هى كسبنا والعز فيها والشرف
واليوم ياشعب العوالق كلها ... مصفى ويابس من خزينة يختلف
مثل الصبيحى والقطيبى صوتوا ... لوخذ ساف منها ولديها سلف

*

والعوذلى واليافعى والعبدلى ... لما عطل شور المخوة واختلف
واهل الجنوب قاموا بكلمة واحدة ... كم من نمر شاجع يروح مختطف
واحنا علينا عار عار القبولة ... نادوا بصوت الرابطة من كل حرف
وابنا اشعلها نار فى اطراف الجنوب ... والواحدى والحضرمى ماحدكاف
واليوم ياشعب الجنوب قاموا على عز الشرف ... ومن عدن قاموا على عز الشرف
على قرارات الامم ماحد خلف ... على قرارات الامم ماحد خلف
مالدى العوجا ولالدى السرف ... مالدى العوجا ولالدى السرف
لما يحق الحق ولرجع عالشرف ... لما يحق الحق ولرجع عالشرف

أسبوعيات الرأى العام

يكتبها فضل عبد الولى

خبث .. مغلف بسذج

طبيعى ان الأمور لم تعد بالصورة « الساذجه » التى كانت عليها فى السابق .. اذ ألبست ثوب الجد والحزم . فصار لزاما على كل من يخوض غمارها التسلح بنبذ العواطف والانصياع لحتمية الموقف الحرج الحاد.

لكننا مع ذلك لانعدم من يفتئت والحاله هـذه متسلحا بالموقف الحرج . فى عمى بصائر السذج عن وضوح طريقهم .. ويتعين بحافز دنىء .. الى امتصاص عواطفهم لاستطاء صهوة ظهورهم حينما تسخ صدف عفويه.. فيروحون يمارسون وبحرية مطلقة شذوذهم وتسلطهم وجبروتهم ..

ولا غرابة مطلقاً فى ان تظهر الى حـيز الوجود السياسى امثال هذه العناصر اذ أنه صار من الأمور العاديه جداً وجودها ضمن أى انطلاقه شعبيه.. لكن لا ضير من رذاذ شرها إلا السذج وذوى المفاهيم القاصرة يصيبهم . هؤلاء يظنون انهم لمجرد ان تنطقوا بالحديث عن البطولات والمعارك والتضحيات يضمنون وضع كل ارادة الشعب فى جيوبهم وهم بهذا واهمون .

لأن الشعب ليس بالطفل الغر الارعن .. الشعب تلمس من التسلط والاستعمار وأمر فى غاية الصعوبة الاعتقاد بانه سيسلم القياد لهؤلاء بمجرد أن يدعوا أنهم انتشلوه من وهد التسلط والتحكم والظلم .

والقضايا العالميه والعربيه تثبت عن تجارب خاصه فشلا ذريعا منيت به هذه القوى عندما أساءت تقديرات شعوبها وأساءت فهم طبيعتها ولم تحذر سلس قيادتها فكان يوم اجتثها من جذورها يوما مشهوداً جرى الاستشهاد به حيث الانطـلاقات الشعبيه النامية . كأنطلاقة شعبنا ..

توكيد العمل ليس فى أيديكم ! !

تتسم الأحداث حاضراً فى الجنوب العربى بتأهبات للدخول طوعاً أو كرها وربما « تورطاً » فى معضلة سياسيه كبيره وازمة « سلطيه » عويصه ..

وتتعمد تنشيط « فعالية » هذا « التأهب » عناصر معينه يهمهـا بالدرجة الأولى دخول المعركة لتنال قسط من السلطة كبير او « كل القسط » اذا نحن اخذنا بعين الاعتبار عمق تطلعها وبعد طموحها ..

وهى بمطلق الصلاحيه ترتأى لنفسها أحقية احلال الاستقرار ولا اقول السلم مكان العبث وتوكيد العدل حيث الظلم استنادا الى تجارب « طاحنة » عتيدة متفاوته فى « الكم » والكيف فى كفاحها العريق ضد قوى الاستعمار والتسلط ..

وبالطبع لايمكن النظر الى هدف هـذه العناصر من دخول المعركة - باسلحتها التقليديه - على اساس نوعية معدنه كامر واقع .

اذا الغرض ضبطا هو ادراك نوعية النتائج التى افرزتها هـذه العناصر وهل ادت الى تحقيق أو بعض ماتصبو اليه !!

والواضح بعد هذا أنه مهما اقتنل هؤلاء فى توكيد « خاصيتهم » فى الوقوف سنداً إلى جانب الشعب العادل حين يختار رجاله .

لعل بعد هذا ينتزع كل من يسلما مهما استعانوا بسيلات دموع العواطف من حكم شعب الحلاوة واللذة - إلى التربع على كراسى السلطه . للتحكم فى المصائر ..

فاجتثاث جذور الاستعمار بكل أصنافه ، واحجامه سيبلغها شعبنا - كهدف كبير - ولا راد لارادة شعب يريد !!

حكومة اتحاد الجنوب العربى
وزارة المعارف
شهادة الثقافة العامة
جامعة لندن
المستويان : العادى والعالى

على الراغبين أن يتقدموا للامتحان المذكور أعلاه أن يسجلوا أسماءهم فى ادارة الامتحانات فى وزارة المعارف ، مدينة الاتحاد ، ما بين الساعة التاسعه صباحا والثانيه عشرة ظهرا خلال أيام العمل ابتداء من يوم السبت السابع من أغسطس ١٩٦٥ م الى يوم الخميس التاسع عشر من أغسطس سنة ١٩٦٥ م

٢ - يمكن الحصول على استمارات التسجيل وكل الأوراق الأخرى المتصله بالامتحان من ضابط الامتحانات على ان تعاد مكملة مع الرسوم المستحقة فى ميعاد لايتأخر عن الساعة الثانية عشرة ظهرا من يوم الخميس التاسع عشر من شهر أغسطس سنة ١٩٦٥ م

أعلنوا فى صحفة الرأى العام
الواسعة الانتشار

سيارات تاونس : حلم كاب طموح

أنيقه ، واسعة ، قوية ، زهيدة التكاليف ، وتعمر طويلا ..
الوكيل : هائل سعيد أنعم وشركاه . المعلى تليفون ٣٧٤٢

نحو الوعي القومي

يجب أن نذكر هؤلاء الرجال عندما ننتصر !

بقلم : خالد

(الآن .. ونحن على طريق النضال من اجل الحرية والوحدة والسيادة لشعبنا العربي في الجنوب العربي .. الآن ونحن نشرد ونعتقل ونضطهد . بل وعندما يؤذن فينا النصر بالاستقلال لنأتيه رجالا وعلى كل ضامر من كل فج عميق .. وعندما نقف اجلالا لعلم الجنوب العربي .. يجب ان نذكر الذين سبقونا من مواطني شعبنا في الجنوب العربي الى المعركة .. شهداء ابرارا . واحياء عند ربهم يرزقون .. او بقوا احياء اخيارا على الارض يملأون الجماهير روحانية وحكمة واخلاصا .. وان نزف اليهم تقدير الجماهير وعرفانها .

وسنختار في هذا الباب احد اولئك الرجال في كل اسبوع .. وكلمة في حقهم اقل مايجب ان نصنعه من اجل اولئك اولئك الرجال).

(١٤)

الشيخ محمد بوبكر بن فريد العولقي

فيما سردت من حديث عن معركة مشيخة العوالق العليا حتى الآن ، لم يكن غير مقدمة لإحدى المعارك التي وقعت في إحدى مناطق الجنوب العربي ، ولقد تضمن محتوى تلك التقديم إطارين متعددين وضعتهما على بساط الحقيقة ، ليضع القارىء بفكرة المحلل الدارس المحقق ووجدانه المؤمن الخالص قيمة المعارك التي خاضها رجال القبائل على أرض الجنوب العربي قدرة مادية وقدرة معنوية ، وليعرف القارىء بنفس الفكر والوجدان جهد الحركة الوطنية على سعة دلوه لما يحويه الجنوب العربي وكينونته ؛ راجيا من القارىء أن يتفق معي في إن الإطار الأول يحوي وأداً أزلياً وإبادة لدعاة الباطل ودعوتهم القائلة بأن ثورة القبائل كانت من أجل المطامع القبلية ؛ ثم ليقتنع معي القارىء بأن الإطار الثاني كان يثبت أن المعركة الوطنية التي خاضتها الحركة الوطنية حتى عام ١٩٥٥ وجدت هادفة وشاملة على أرض الجنوب العربي أرتضت صداماً عنيفا في معارك طاحنة مع الشعب ضد أعداء الشعب .

وقبل أن أسقط الرجال على مواقع عام ١٩٥٥ لانقل بين دروبه بحثا عن ما ضم من الأحداث وما أنضمت اليه ، وقبل أن استقطب تكوينات المعركة بل والمعارك التي بدأت من هذا العام ، وقبل أن الوى عنقي عنه في رحلة الزمن مع تلك المعارك ؛ يجب أن أسجل هنا معنى روح « الحركة الوطنية » تلك الحركة التي حزمت أمرها مع ركب الزمن بقرار أتفقت عليه وغاية أصرت على بلوغها وأطلقت على موكب وتكوين مسيرتها « حزب رابطة الجنوب العربي » إسماً يسجل إسمه وسط إدغال الزمن والنضال والحق .

فالحركة الوطنية التي أمتطت زمن إنطلاقة مسيرتها عام ١٩٤٨ أرتضت لروحانية ومادية تكوينها « الجنوب العربي » المتحرر ، الموحد ، السيد ، ونصت في دستورها أن تحقيق وتطبيق مبادئها ووجود « الجنوب العربي » يخص الشعب على أرضه ؛ وأعادت إلى الجنوب العربي منبته الأصلي والأصيل في وجوده العربي ، ونصت الحركة الوطنية في نفس الدستور إن نضال حزب الجنوب العربي إنما يهدف إلى التحرر والوحدة والسيادة يوحي من كينونته الأنسانية ويوحي من وجوده العربي وقوميته العربية انماء وتاريخا ومصيرا ولغة ومصيرا .

واذن فان روحانية الحركة الوطنية شملت إنسان الجنوب العربي المتواجد المالك المنتمي إلى الأرض الواحدة والشعب الواحد المتحرر السيد كجزء من الأمة العربية والأرض العربية وعقيدته القومية العربية ؛ وبذلك تكون الحركة الوطنية قد حددت الوجود الأقليمي « الجنوب العربي » والوجود القومي والأمة العربية ؛ وليس لي أن انسى أو اسقط مادية الحركة الوطنية ولكني أترك تلك المادية للقارىء ليبحث عنها منذ عام ١٩٤٨ حتى ١٩٥٥ وحتى عام ١٩٦٥ .

والآن ليسمح لي ثوار العوالق بأن أخذ مساحة من الحديث عنهم لأسجل ملامح وجودنا عام ١٩٥٥ حتى تتاح لي ولمن يريد فرصة ربط معاركهم ومعارك كل الجنوب العربي بتلك الملامح درءا لدعوى المغرضين وصداً لادعياء الوطنية وأبناحا المخدوعين

فعلى أرض الجنوب العربي جاء عام ١٩٥٥ وقد سقطت دعوة الحكم العربي ، مبدأ وتوحد وإجماع ، وبذلك فقد ارتفعت ذات الجنوبي الى مستوى المطلوب وجوداً وايمانا واستعدادا ورضى وتحفزا ، ويعني ذلك هزيمة المستعمر سياسة ومخططا وتنفيذا .

جاء عام ١٩٥٥ وقد قامت تكوينات طلابية تنشد مع الشعب أناشيد النضال ؛ ومع تلك الأناشيد توجهت بعثات طلابية إلى العواصم العربية ، وهبطت طلائع مدرسين إلى الجنوب العربي ، وقامت المدارس الأهلية وأغتصبت رسمية اللغة العربية وذلك يعني امتداد وانتشار الثقافة العربية ؛ وتعددت فروع الحركة الوطنية واتسعت تنظيماتها ، وأشترك كل الشعب بطوائفه في المظاهرات من أجل مطالب الجنوب العربي ، واستبان الشعب عدم شرعية وجود الوجوه الحمراء .

جاء عام ١٩٥٥ وقد فرض الشعب إرادته على الأمراء والسلاطين فرض عليهم رفض مشروع الاتحاد الفيدرالي وفرض عليهم اللقاء والحديث من أجل رفض السياسة البريطانية ، وذلك يعني التئام لوحدة الشعب وقدرة منه على تحقيقه ، وأنصهر الشعب في الحديث والتفهم لمطالبه وتنفيذها .

جاء عام ١٩٥٥ وقد قامت النقابات العمالية والزراعية وتضامن المشائخ وأعلن الشعب إرادته ووجوده ومشيئته ، وأنتهى عزل الجنوب العربي عن العالم ، فقد تلقفت وأذاعت إذاعات العالم مطالب الشعب في الجنوب وفي العالم تداولت الصحف أخبار نضاله وتابعها فوجدت الأمة العربية مع الشعب في الجنوب ؛ وإذن فقد جاء عام ١٩٥٥ وقد فرض الشعب أحداثه على العالم وأعلن عن ذاته ووجوده وقضيته .

وعلى الارض العربية جاء عام ١٩٥٥ وقد ارتبطت الوقائع على أرضها بالوقائع على أرض منها في الجنوب العربي .. والتصقت احداث ومعركة الأحلاف واستقلال السودان وأخيرا معركة شراء السلاح التي فتحت العالم أمام الوجود العربي .

ولقد وجد الجنوب العربي نفسه داخل أقليمه وعلى الارض العربية وفي العالم . وارتبطت مفاهيم نضاله بمفاهيم امته العربيه وبمفاهيم الإنسان .

إن عام ١٩٥٥ جاء والحركة الوطنيه تناضل مع الشعب في الجنوب العربي مستندين على وجود ذاتهم الاقليميه والعربيه والانسانيه . فلم يعد الأستعمار يجابه شيخ قبيله يهزمه بالمال أو بالمدفع ، وانما يجابه شعبا موحداً له أهدافه ومبادئه وطريقة نضاله وتحوط الشعب الأمة العربية ونضال الانسان في العالم ولم يعد المستعمر يسمع همسا لآنين ممزق يسخر منها وانما يسمع صوت تحدي صارخ يعلن الحرب من أجل وجوده الاقليمي والقومي والأنساني

ومن هنا يمكن لنا أن نعيد ذاتية المعارك التي سبقت عام ١٩٥٥ إلى حيث يجب أن تكون إنصافا لبدايتها وجوهر دوافعها وعمق معانيها . وفي وجود تلك المعارك علينا أن نضع الحركة الوطنيه وأن نقيم ذاتها وجوهرها ومعانيها .

إن المعارك التي وقعت بين عام ١٩٤٨ وعام ١٩٥٥ كانت امتدادا للمعارك السابقه أعلنتها الحركة الوطنية وارتضاها وجود المستعمر الدخيل وسيطرته وسياسته ، وخاض غمارها الشعب واجبا واعتزازا وكرامة ورفضا للسيطرة الاجنبيه واسيطرة التمزيق والتخلف

وإذا ذكرنا المعارك قبل عام ١٩٤٨ فان تلك المعارك كانت تنتصها فقط الحركة الوطنية المنظمه أما ذاتها واهدافها فهي ذات واهداف معارك اليوم فلقد دارت رحى تلك المعارك طيلة قرنين أو يزيد ضد ائمة اليمن ثم الاستعمار البرطاني فالاستعمار والأتراك ثم استمرار المعركة مع البريطانيين . وللحقيقة نقول أن التاريخ أسجل معاركها

مصافي بي بي (عدن) المحدودة

تقدم شركة مصافي بي بي (عدن) المحدودة المواد والعدات التالية للبيع كما هي وحيث هي بواسطة عروض المناقصة : ـ

سيارة طراز همبر سبر سنايب . أنابيب خردة . نحاس خردة . وحدات تكييف الهواء وتبريده خردة . برادات الماء . أسهلاك كهربائية . وقطع غيار متنوعة .

ومن الممكن الحصول على إستمارات عروض المناقصة ونسخ شروط الشركة للبيع أثناء مشاهدة هذه المواد والعدات في ساحة المصافي للبيع من يوم الأثنين ٩ أغسطس إلى يوم الأربعاء ١١ أغسطس ١٩٦٥ من الساعة السابعة والنصف صباحا إلى الساعة الحادية عشر ظهرا يوميا .

ويجب أن ترسل عروض المناقصة كاملة في ظروف مختومة ومكتوب عليها « للبيع ٣/٦٥ » في الساعة الثانية عشرة ظهرا في يوم السبت الموافق ٢١ أغسطس ١٩٦٥ إلى : ـ

مدير شؤون الموظفين

مصافي بي بي (عدن) المحدودة

ص . ب . رقم ٣٠٠٣

اضواء على ثورة العوالق

يا أخي يا ابن الجنوب

بقلم

ابو بكر محمد فريد العولقى

قيل ويقال ان الثورة الشعبية التى تفجرت فى العوالق بقيادة أهل بو بكر بن فريد عام ١٩٥٨ لم تكن ثورة حقيقية بمعناها الحقيقى وأنباء كانت ثورة لها مآرب واهداف خاصه ولكنى احب اليوم وفى هذه المرحلة الحاسمه من نضال شعبنا فى الجنوب العربى أن أرد على زمرة [illegible] وأقول لهم ان ثورة العوالق بقيادة محمد بو بكر بن فريد العولقى كانت ثورة شعبية ثورة أستهدفت القضاء على الأستعمار والعملاء ، ثورة كان هدفها خير وحرية شعب الجنوب العربى كله ، والثورة فى العوالق لم تكن اهدافها أهداف تستهدف مصلحة شعب العوالق فقط ولكن الرجال الذين كانوا يقودون هذه الثورة كانوا من الرجال ذوى المبادىء والأهداف الساميه وليسوا من الحاقدين أو المنتفعين فالاستعمار وضعاف النفوس من العملاء والأذناب حاولوا ولازالوا يحاولون تشويه هذه الثورة وتلطخ سمعة رجالها الصناديد.

فثورة العوالق فى الجنوب كانت الشرارة الأولى التى فجرت طاقات الشعب المكبوته فى كل أنحاء الجنوب وفعلا لقد كانت هذه الثورة بداية متاعب واجهها الاستعمار والعملاء ولقد شعر الاستعمار وعملاؤه بخطر هذه الثورة وجمعوا لها كل امكانياتهم من أجل القضاء عليها ولكن خاب ظنهم وفشلوا فى ما ارادوه لأن الله وشعب العوالق خاصه والجنوب العربى عامه كانوا بقلوبهم مع هؤلاء الثوار لأن هؤلاء الثوار أصحاب عقيده وايمان بعدالة قضيتهم من أجل حياة حرة شريفه الأنسان العربى فى الجنوب اخى فى الجنوب لاتصدق الأكاذيب والأفتراءات ضد ثورة اخوانك فى العوالق فثورة العوالق هى جزء من الثورة الكبرى فى الجنوب التى ستهز غداً آخر معقل من معاقله على ارضنا العربية وستنهى استعماره ولا بد أن تحاسب ثورة شعب الجنوب كل العملاء والأذناب يوم أن ينتصر شعب الجنوب ويحقق حريته ووحدته.

اخى فى الجنوب لاتصدق الأكاذيب والأقاويل وحملات التشكيك والتشهير ضد اخوانك وثورتهم فى العوالق.

أن محمد ابو بكر فريد واخوانه الأحرار لم يكن لهم غرض او هدف معين من ثورتهم المسلحة ولو ارادوا كراسى الحكم فقد اجمع الشعب فى العوالق وقال رأيه بدون خوف او تردد وقال أننا مع محمد ابو بكر فريد وأنه شيخنا المعبر عن أمانينا واهدافنا وهو الرجل الفعلى المحافظ على حقوقنا وعلى حريتنا ولكن محمد ابو بكر بالرغم من ان ابناء العوالق كانوا كلهم بجانبه فى معركة ضد الأستعمار فقد رفض كرسى الحكم وفضل حياة الكفاح والنضال على على حياة الترف والراحه ولأنه فعلا كان يشعر أن أى حكم تحت ظل الاستعمار وجبروته ليس هو حكم الشعب فحمل سلاحه مع اخوانه ورجال العوالق ووقفوا منذ البداية ضد المخططات الاستعمارية فى المنطقه وعارضوا مشاريعه وكان أيمانهم بالله وبشعبهم قوى.. وارتكب الاستعمار الاعمال الطائشه الجنونية ضدهم فهدم البيوت وشرد النساء والأطفال وقتل الابرياء من ابناء العوالق ولكن ابناء العوالق كانوا اشد صلابة من دبابات الاستعمار ومدافعه ويشهد على ذلك أنه لم يسقط شهيد غير شهيدة العروبة والواجب البطلة المناضله الرقباء قتلتها مدافع الطائرات البريطانيه فى المعركة المشهورة معركة احتلال (بلدة المصينعه) - ولنا موضوع مطول عن معركة المصينعه سنكتبه قريبا فى صحيفة القوى الشعبيه الرأى العام وسنكتب ايضا قصة من قصص البطولة فى العوالق تحت عنوان (جبل مريد) ومتواصل نشر الحقائق عن ثورة اخوانكم فى العوالق.. وأنى لأعرف جيداً ان الكتابه لاتجدى فى اخراج المستعمر من ارضنا ولكنها فى نفس الوقت تقضى على التشويش والاكاذيب ضد ثورة اخوانكم الأحرار فى العوالق، وكل أحرار الجنوب وحتما ستنتصر إرادة شعب الجنوب العربى.

الرأى العام
لسان حزب رابطة الجنوب العربى
عضو منظمة تحرير الجنوب المحتل

رئيس التحرير المسؤل
عبد اللطيف كنبى

العنوان
مقر حزب رابطة الجنوب العربى
شارع حقات -
كريتر عدن
ص. ب. رقم ٤٣٧٦.

وكالات الحسينى للسيارات والتأمين

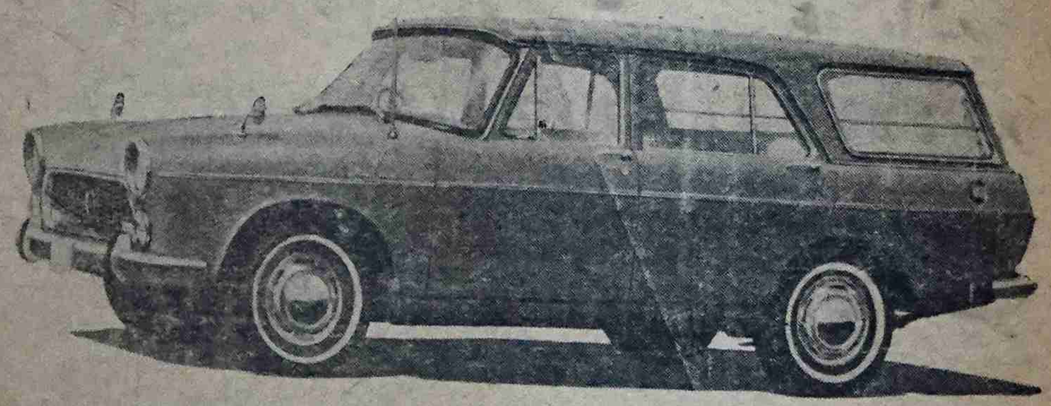

لاتقلق بعد اليوم فأن :

وكالات الحسينى للسيارات والتأمين ستحقق تطلعك فى الحصول على السيارة التى حلمت بها كثيراً .. أنها نفس السيارة التى سترضيك وترفع رأسك .. وستختصر متاعبك إلى حدها الأدنى

ان سيارات « اليسوزو » كما ثبت ذلك بعد تجارب واختبارات هى أفضل سيارة يمكنك الأعتماد عليها كليا فهى أقل استهلاكا للوقود من أية سيارة أخرى .. وهى أعدت خصيصاً للصمود فى المناطق الحارة

ان قطع غيار « أليسوزو » متوفرة وصيانتها مضمونه فى الورش الخاصة والعامة.

البير يشتى المفتاح .. والمفتاح عند الحداد !!

كلام عربي !

عزيزى القارىء لقد كاشفتك فى الأسبوع الماضى فى مقال « ياطالع الشجرة » بانى اصبحت لا معقولى .. ولا معقولى متعصب كمان !! وقد اعذر من أنذر !! وانى لعلى يقين ومتأكد .. ومصمم .. و (شيور) بأنك عندما تقرأ مقالى هذا سوف تقرنى على هذا التحول الشنيع ؟! فالأحداث الجاريه اليوم فى بلدنا الحبيب - ياعزيزى - تسير جميعها على منهاج (اللامعقولزم) أى اللامعقوليه فأصبح كل ماهو معقول غير معقول وكل ماهو لا معقول . معقول - حاجه تلخبط . مش كده ؟!

المستر جرينود وزير المستعمرات البريطانى يصل فجأة إلى عدن . وذلك بعد فشل حكاية اللجنه الدستوريه التى كان مزمعاً إرسالها إلى الجنوب العربى والتى ماتت قبل أن تولد فكانت شبيهة (بالسقط) .. وبينى وبينكم قلنا أن السيد جرينود لم يتعب نفسه ويتحمل مشقة السفر إلى عدن وفى هذا الجو الصيفى الحار المترب وعناء الحل والترحال .. إلا بعد أن تأكد أن لعبة (بيع التيس والله مابيعه) لم تعد تجد معنا ، ولكن يظهر أن اللعبة تحولت إلى لعبة (غميضان) .. وهذه اللعبة على كل حال أقل شداً وعنفا وتزيدا من لعبة (بيع التيس) .. فالمشكلة الآن فى تصورنا هى أنه لم يبق سوى إزاحة العصابه من على عيون بريطانيا حتى تكون الأمور واضحه وجليه زى الشمس وهذا الوضوح لن يتأتى إلا بعودة زعماء البلاد المنفيين ورفع حالة الطوارىء التى ماسكه بحنجرة الشعب (مسكة أعمى) وإطلاق الحريات العامه والأفراج عن المعتقلين السياسيين هذا عن أخبار المستر جرينود ، أما عن أخبار أخوانكم الضباط (المراضيح) والذين ولا شك أنكم تودون معرفة مصيرهم وإلى فين وصلوا مع وزارة الدفاع وقانون وزارة الدفاع العجيب . فالمسأله جامده وهذا القانون واقف فى الحنجره زى الشوكه لاراضيه تبتلع ولا ولاراضيه تنتلع . والحال كما تقول حكمة مريتى - الف رحمة رحمة تنزل على روحها الطاهره .

والى اكتشفت ميولى اللامعقولية منذ المهد ، حيث كنت لا اكف عن البكاء والعويل ولا يغمض لى جفن إلا على صوتها الحلو .. البرىء وهى تدندن .. والحبة سقطت فى البير والبير يشتى المفتاح والمفتاح عند الحداد والحداد يشتى فلوس والفلوس عند ربنا وربنا يشتى الصلاه والناس مش راضيه تصلى ! فهل عندكم إستعداد للصلاه والصلاه لله وحده .. حتى يرضى الله عنا ونتمكن من الحصول على المفتاح ويكون الفرج ومن حب النبى صلى عليه .

لامعقولى متعصب

نحو الوعى القومى (بقية)

طائرة لملونير سقطت فى البحر أو تنقلبا باخرة ناقلة زيت قادمة من الخليج أو خلفتها صورة - لا وجود - ذبذبات أثير

ولنترك الآن عام ١٩٥٥ زمنا ونجتذب نواتج أحداثه فى مسيرتنا مع الزمن صوب معركة ثوار العوالق وليكن عام ١٩٥٥ بدايه كفاح لاثبات مصير وبدايه ركوب الأهوال طريقا للصابرين .

GARDNER

أحسن مكائن فى العالم

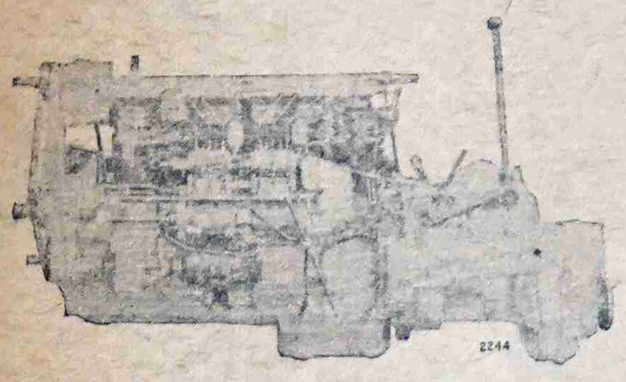

الوكيل العام - حسن على بازرعه

مؤسسة التجار العرب

مؤسسة عربية وطنية

لاصحابها السيد علوى عبد الرحمن و (شركاه)

شارع الامين - أمام سوق الخضرة - كريتر

تأسست هذه المؤسسة خاصة لتقدم للمواطنين كل التسهيلات للتأمين بكل انواعه .

فأمن على اموالك ، سيارتك ، وكل ماتملك .

بواسطة « مؤسسة التجار العرب » ، حيث توجد كل

اشرب جرين سبوت المشروب العالمى

كوكا كولا ، ستيم ، الاهلية :
أجود المشروبات وأحسنها

تعبئة :

الشركة المتحدة للتعبئة المحدودة ، عدن

* أخبار الاسبوع * أخبار الاسبوع * أخبار الاسبوع *

اللجنة التحضيرية ستبحث خطوات الاستقلال وتقرير المصير على ضوء قرارات الامم المتحده

صرح ناطق رسمى لسان وزارة المستعمرات البريطانية بان الهدف الاساسى لاجتماع اللجنة التحضيرية الخاصة بالجنوب العربى والتى تضم عناصر من مختلف القيادات المحلية فى الجنوب هو وضع جدول أعمال لمؤتمر دستورى يعقد فى لندن خلال هذا العام مهمته بحث خطوات الاستقلال وتقرير المصير على ضوء ماجاء فى قرارات الامم المتحدة وعلى ضوء أعلان بريطانيا الخاص بمنح الجنوب العربى الاستقلال فى مدة لاتتجاوز عام ١٩٦٨

هذا والمرجح الآن ان تكون اللجنة التحضيريه قد بدأت أجتماعاتها فى لندن إذان الوفد الأتحادى كان قد سافر إلى لندن فى الأسبوع الماضى بينما لحق به وفد عدن برئاسة المكاوى وعضوية سعيد حسن صحى وخليفة عبدالله حسن حايفه . وقد امضى وفد عدن ليلة فى القاهرة قبل ان يتوجه إلى لندن .

ومن ناحية اخرى أعلنت السلطنه الكثيريه ان الأمير عبد المجيد الكثيرى نائب السلطان حسين . والسيد على محمد السقاف سيمثلانها فى اجتماعات اللجنه التحضيرية وقد توجها بالفعل الى لندن يوم الاحد الماضى .

المكاوى .. يصرح !!

صرح السيد عبد القوى مكاوى لدى وصوله الى القاهرة بان أمتناع جهة وطنيه عن الذهاب الى لندن للأشتراك فى اجتماعات اللجنة التحضيرية لمؤتمر لندن معناه فشل أجتماعات هذه اللجنه وعدم جدواها ..

وقال أنه سيتمسك أثناء أجتماعات اللجنه بوجوب التطبيق الكامل لقرارات الأمم المتحده وكان المكاوى قد سافر الى القاهرة الأتصال برجالات الجنوب الموجودين فى الجمهورية العربية المتحدة .

الفاروق

حصل الزميل الاستاذ عبدالله الجابرى على ترخيص باصدار صحيفة يوميه فى عدن وستصدر الصحيفه التى اسماها الجابرى «الفاروق» ستصدر اسبوعية لمدة عام واحد على الاقل .

ويقوم الزميل الجابرى الآن باتخاذ ترتيبات اصدار هذه الصحيفة .

أعتقالات جديده فى دثينه

قامت السلطات الرسميه بالمزيد من الأعتقالات فى ولاية دثينة فقد اعلن ان ستة عشر شخصا قد اعتقلوا هذا الأسبوع . وذكرت السلطات ان هذه الاعتقالات تمت بعد حدوث انفجارين فى الولاية ادعت السلطات ان الهدف منها افساد جو الأنتخابات التى ستجرى فى الولايه قريبا !!

وفد القعيطى الى اللجنة التحضيرية

سافر الى لندن يوم الاحد الماضى وفد السلطنة القعيطيه للأشتراك فى اجتماعات اللجنة التحضيرية للمؤتمر الدستورى للجنوب العربى ويتألف الوفد من السادة احمد محمد العطاس وزير السلطنه . واحمد سعيد الحضرمى من كبار موظفى الدولة القعيطية ومحمد عبد القادر بامطرف المسئول السابق فى الحكومة القعيطية ..

كذلك توجه الى لندن يوم السبت السير ريتشارد ترنبل المندوب السامى البريطانى فى عدن للأشتراك فى اجتماعات اللجنه التحضيريه التى يرجح ان تكون قد بدأت فى لندن من يوم الثلاثاء الماضى ..

(بقيه من ص ٤)

وان كنت ارتأى كاقتراح أن تحاول أن تزيد من مدة أرساله .. وبالطبع هذا يرضى تطلع امثالى الى هذا البرنامج الذى اخذ سمتاً جديداً ناجحا بزيادة حجم مجهود تقديمه .

*** أى مسئول فى التلفزيون :

«برودواى جوزلاتين» يمكن أن يكون أى شىء .. الا أن يكون برنامجا ذا سمت ثقافى اوترفيهى أن اقل مايمكن ان يوصف به انه برنامج «شبه دعائرى» .

فهل نفهم من ان هناك فكرة فى امكان اقتلاعه من تلفزيوننا العربى !!

*** عبد الله فاضل :

لاجدال فى ان تغيبه عن برنامج دنيا المرأة أحدث ثقلا عكسيا فى مستوى البرنامج .. على فوزيه عمر التغلب عليه لكن ليس بالاعتماد على تفاهات «نوم الضحى» تلميذ عنتره بن شداد وشلته القدامى !!

*** ابو بكر العطاس :

اضف الى اعضاء الندوه شخصا آخر جديد هو عبدالله فاضل ان عبدالله فاضل بمثابة ورقة رابحه فى البرنامج وسيفيد البرنامج من الناحية الفكريه والأدبيه

الشيخى عبدالله

مع أحدث أغانى والحان فنانى الجنوب العربى
تجدونها فى معرض هيلتون

شركة الباصات العدنية المحدودة

ملخص : استخلصه مجلس المديرين من حسابات الشركة المفحوصة

للسنة المالية المنتهية فى ٣١ مارس ١٩٦٥م

قائمة الميزانية

شلن ١٩٦٤م		شان	شلن
١٫٦٠٠٫٠٠٠	الحظ		١٫٦٠٠٫٠٠٠
	الممتلكات الثابتة منخفضاً منها ثمن المبسوط		
١٫٣٧٠٫٦٧٧	الباصات وغيرها من السيارات	٢٫٢٦٢٫٥١٣	
٠٫٥٦٢٫٦٢٠	غير ما ذكر أعلاه	٠٫٤٩٦٫٤٠٩	٢٫٧٥٨٫٩٩٢
١٫٩٣٣٫٢٩٧			
	الموجودات الثابتة		
٠٫٨٣٧٫١١٤	المخزون والمدينون والايداع والنقدية فى الصندوق		٥٫٠٤٥٫٠٣٢
٤٫٣٧٠٫٤١١			٥٫٤٠٤٫٠٢٤
	المطلوبات المؤجلة		
٢٫٢٫٠٦٤	مقابل الوفاء بحقوق الموظفين لانهاء خدمتهم وأجور العمل الناشئة	٤٣٠٫٦٢١	
	المطلوبات الجارية		
٤١٢٫٠٢٤	الدائنون والتكاليف الناشئة	٣٩٦٫٧٩٣	
٠٫٠٠٠٫٠٠٠	زيادة السحب من البنك	٤٢٩٫٦٠٥	
٢٢٥٫٠٠٠	الضريبة	١٣٦٫٠٠٠	
١٦٩٫٦٤٩	ارباح الأسهم المقترحة	٦٠٣٫١٩٨	
١٫٠١٨٫٧٢٧			١٫٩٩٦٫٣١٧
٣٫٣٥١٫٦٧٤	حقوق المساهمين		٣٫٤٠٧٫٨٠٧
٣٫٣٥١٫١٠٠	أسهم رأس المال	٣٫٣٥١٫١٠٠	
٠٠٠٠٫٥٧٤	الربح المحفوظ	٥٥١٫٠٠٠	
٣٫٣٥١٫٦٧٤			٣٫٤٠٧٫٨٠٧
	حساب الفائدة والخسارة		
٦٫٥٤٨٫٩٣٨	الدخل من العمل		٦٫٩١٤٫٢٢٥
٤٫٧٢٢٫٢٧٧	الخرج على العمل		٤٫٥١٩٫٨٩٦
١٫٨٢٦٫٦٦١			٢٫٣٩٤٫٣٢٩
٠٫٤٩٤٫٤٢٨	مصاريف الادارة		٠٫٦٨٫٩٧٤
١٫٣٣٢٫٢٣٣	الفائدة قبل تخفيض ثمن المبسوط		١٫٨٢٥٫٣٥٥
٠٫٨٨٩٫٤٥٦	ثمن المبسوط		٠٫٩٧١٫٣٣٠
٠٫٤٤٢٫٧٧٧	فائدة السنة		٠٫٨٥٤٫٠٢٥
٠٫٢٠٣٫٧٧٩	الأرباح التى لم توزع « منقولة »		٠٠٠٠٫٥٧٤
٠٠٫٦٤٦٫٥٥٦			٠٠٨٥٤٫٥٩٩
٠٫٢٢٥٫٠٠٠	الضريبة على الارباح حتى تاريخه		٠٫١١١٫٠٠٠
٠٫٤٢١٫٥٥٦			٠٫٧٤٣٫٥٩٩
٠٫٤٢٠٫٩٨٢	ارباح دفعت وارباح مقترحة		٠٫٦٨٦٫٨٩٢
٠٠٠٠٫٥٧٤	الربح المحفوظ		٠٠٠٫٥٦٫٧٠٧

يقول المحاسبون القانونيون فى تقريرهم عن الحساب المفحوص إلى تاريخ ٣١ مارس ١٩٦٥ م انه ليس فى استطاعتهم ابداء رأى فى امكانية استرداد المبلغ المودع وهو ١١/٠٠ ر١٦٤ شان برق افريقيا الذى مازال رهن المحاكمة ...

الرياضة

أدق التفاصيل عن رحلة الحسينى الى جيبوتى وأسمرا

كتب هذا التحقيق الرياضى الزميل عبد الرحمن باجون

فى مساء يوم السبت العاشر من يوليو وصلت بعثة الحسينى الى مطار جيبوتى وقد كان مطار جيبوتى بالنسبة للبعثة نقطة البدايه فى ساحل الريقيه الشرقيه فهنا كان المفروض ان يسافر الحسينى الى دردوه ومنها الى اسمرا ومنها الى السودان .

ومنذ اليوم الأول الذى وصل فيه الحسينى دبت الحركة فى جيبوتى فقد كان أخواننا الأشقاء هناك فى شوق الى ملاقاة أخوانهم والتعرف عليهم وقام السيد جعفر حسنى وصالح عمر شاذلى بتنظيم برنامج حافل للحسينى هناك ولعب فريقنا اول مباراة له ضد منتخب من نادى الجاليه العربيه الذى يقوم بمهام السكرتيريه فيه السيد جعفر حسنى وقاب الأسد الذى ابدا المسئولين فيه تعاون كبير مع زملائهم فى نادى الجاليه العربيه وانتصر فريقنا فى هذه المباراة ٧ - ٣ وتم لعب المباراة الثانيه فى الرابع عشر من يوليو وهو اليوم الذى تحتفل فيه فرنسا بذكرى مغادرة الألمان بعد الاحتلال وفى هذا اليوم لعب الحسينى مباراته الثانيه التى تسبب الحكم فى هزيمته فقد خسر هذه المباراة ٣ - ٢ وبعد يوم آخر غادر الحسينى مطار جيبوتى الى اسمرا ووصل اسمرا فى صباح يوم الجمعه ١٦ يوليو وكان اتحاد اريتريا لكرة القدم قد أعد له برنامجا حافلا لزيارته لأسمرا وهناك فى اسمرا لعب فريقنا أولى مباراته يوم ٢٣ يوليو [illegible] فريق القلوب فى اريتريا بأسرها فريق حماسين العتيد وقد اكتظ استاد اسمرا فى ذلك اليوم باكثر من أثنى عشر الف متفرج حضروا لمشاهدة أول فريق عدنى يلعب فى أرض اريتريا ضد اقوى وأحب فرقها وفى هذه المباراه أعطى الحسينى لشعب اسمرا فكرة طيبه عن مستوانا المتطور يوم عن آخر وقد اعجبت الجماهير بالعرض الذى قدمه الحسينى بالرغم من انه هزم ٦ - ٣ وقد لمع فى هذه المباراة من الحسينى نجم هجومه سعيد دعاله وبنجم دفاعه عبدالله على صادق وقلب دفاعه سعيد اسماعيل ولعب الحسينى مباراته الثانيه فى الخامس والعشرين من يوليو ضد فريق المواصلات وهو الفريق المنافس لحماسين على البطولة فى اسمرا وفى هذه المباراه قدم الفريقان عرضا رائعا جدا وكان للحسينى ان يكسب أعجاب اكبر عدد من عشاق كرة القدم فى اسمرا بالرغم من النتيجة التى كسبها فريق المواصلات ٥ - ١ . بعد هذه المباراه كثرت الدعوات التى وجهت للحسينى فقد وجه نادى حماسين الدعوه للحسينى الى حضور مأدبة عشاء دلت على الكرم الذى يتحلى به المسئولين فى هذا النادى وعلى تقدير المسئولين وبالتالى الشعب للرياضه فى عدن ممثله فى الحسينى الرياضى وفى اليوم الثانى وجه نادى سرايا الدعوه للحسينى وفى صباح الثلاثاء ٢٧ يوليو وجهت عائلة باحكيم الدعوه الى البعثه لحضور مؤدبة غداء وقد كان هذا اليوم هو آخر أيام الحسينى فى اسمرا وفى المساء دعى اتحاد اريتريا لكرة القدم بعثة الحسينى الى حفلة كوكتيل عظيمه جداً فى نادى الضابط وهو نفس النادى الذى احتفل فيه الاتحاد بالفريق الروسى الذى زار اريتريا وفى هذه الحفله القى السيد رئيس الاتحاد كلمة ودع فيها الفريق الزائر وأطرى على مستواه وطلب من البعثه ان تنقل تحياته الى الشعب فى عدن ورد عليه السيد مبارك فضل الله بكلمة شكر حى فيها الرئيس وجميع المسئولين فى الاتحاد على عظيم حفاوتهم ونبل أخلاقهم ورحب بان يزور فريق من اريتريا عدن حتى تتوطد اواصر الصداقه بين الجانبين وقبل نهاية الحفله تبادل الجانبين الهدايا فقدم رئيس الاتحاد من الفيل وعليه اسديبردى هدية الحسينى بمناسبة الزيارة وقدم الحسينى كأس فضى للذكرى الخالده والصداقة المتينه

لكونى أحد الاشخاص الذين رافقوا هذه البعثه اجد انه لزاما على ان اقول انى فى اريتريا وجدت شعبا على قدر كبير من الوعى يرحب بالرياضيين ويشجعهم وفيه من المسئولين فى الانديه وفى اتحاد كرة القدم رجال يعملون دائما فى سبيل اسعاد الضيف وراحته لمسنا ذلك من السادة رئيس الاتحاد الاستاذ وسكرتير الاتحاد بذلا كل ما فى وسعهما من أجل نجاح زيارة الحسينى لأسمرا وقد كلل ذلك النجاح بان تجاوب الشعب العظيم مع المسئولين ودلل على أنه شعب رياضى عظيم وذو أخلاق حميده وعاليه .

وكالة الخدمة العامة

الحكومة الاتحادية

ترحب بطلبات من متقدمين مؤهلين تأهيلا مناسبا للتعيين بشروط تقاعدية أو تعاقدية فى وظائف شاغرة الواردة تفاصيلها أدناه . يجب أن تعنون الطلبات إلى سكرتير وكالة الخدمة العامة عمارة الجبلى ، كريتر لتصله فى موعد لا يتعدى يوم العشرين من أغسطس ١٩٦٥ . وان تذكر الوظيفة الشاغرة التى يقدم الطلب من أجلها .

يجب على المتقدمين الذين ليسوا فى الخدمة أن يتقدموا طلباتهم على استمارة وكالة الخدمة العامة رقم ٤ التى يمكن الحصول على نسخ منها من سكرتير كالة الخدمة العامه أو من قسم إستعلامات مكتب رئيس الوزراء بالتواهى . أما المتقدمون العاملون فى الخدمة فيجب أن يتقدموا بطلباتهم عن طريق رؤساء دوائرهم مستعملين استمارة وكالة الخدمة العامة رقم ٥ التى يمكن الحصول عليها من ادارتهم .

فترة الأختبار

يمكن أن يطلب من المتقدمين الذين يعينون بشروط تقاعدية العمل لفترة أختبارية مدتها عامان فى أى من الوظائف المسماه .

إدارة الأشغال العامة الاتحادية ، وزارة الداخلية .

مشرف بنايات ، درجة أى ٩ - ١٠

(٤٦٨ جنيها الى ٧٣٨ جنيها فى العام ترتفع بزيادات سنوية)

المؤهلات

يجب أن يكون لدى المتقدمين المام حسن باللغتين الأنجليزية والعربية - واما أن يكونوا قد أجتازوا امتحان سيتى اند جيلدز المتوسط وخبرة خمس سنوات فى أعمال البنايات أو أن تكون لديهم خبرة شاملة جدا فى كافة فروع مهنة البنايات وعملوا لفترة لا تقل عن خمس سنوات فى وظيفة اشرافية .

الواجبات

سوف يطلب من المتقدمين الناجحين ان يساعدوا فى الإشراف على بنايات الحكومة التى تبنى عن طريق المقاولات أو بالعمل المباشر وأن يشرفوا على أعمال الصيانة إذا كان ضروريا ، أو أن يشرفوا على انشاء البنايات الاتحادية فى المناطق الداخلية وصيانتها .

مشرف طرقات ، درجة أى ٩ - ١٠

(٤٦٨ جنيها الى ٧٣٨ جنيها فى العام ترتفع بزيادات سنوية)

المؤهلات

يجب أن يكون لدى المتقدمين المام حسن باللغتين الأنجليزية والعربية . واما أن يكونوا قد أجتازوا امتحان سيتى أند جيلدز المتوسط وخبرة خمس سنوات فى أعمال الطرقات أو ان تكون لديهم خبرة شاملة جدا فى كافة فروع مهنة الطرقات وعملوا لفترة لا تقل عن خمس سنوات فى وظيفه إشرافية .

الواجبات

سوف يطلب من المتقدمين الناجحين أن يساعدوا فى الاشراف على إنشاء الطرق وصيانتها .

مشرف ميكانيكى ، درجة أى ٩ - ١٠

(٤٦٨ جنيها الى ٧٣٨ جنيها فى العام ترتفع بزيادات سنوية)

المؤهلات

يجب أن يكون لدى المتقدمين المام حسن باللغتين الأنجليزية والعربية . واما أن يكونوا قد أجتازوا امتحان سيتى أند جيلدز المتوسط وخبرة خمس سنوات فى أعمال الميكانيكى او ان تكون لديهم خبرة شاملة جدا فى كافة فروع مهن الأعمال الميكانيكية وعملوا لفترة لا تقل عن خمس سنوات فى وظيفة إشرافية .

الواجبات

سوف يطلب من المتقدمين الناجحين ان يساعدوا فى صيانة وترميم العربات والالآت فى الاتحاد .

ثلاجة ماركة «الاخ»

(FRATELLI) REFRIGERATOR

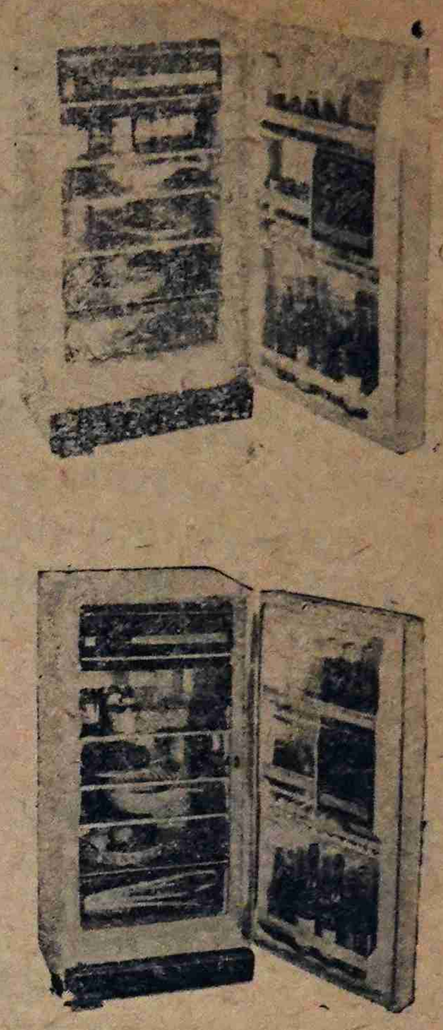

الثلاجة المثاليه التى تنتظرها ست كل بيت وأب كل اسرة سرعة فى التبريد والتثليج مقاسات مختلفه سعة ١٥ وسبعة ونص و ٩ اقدام مكعبه ان كل جيب يستطيع شرائها بتسهيلات فى الدفع وبضمان خمس سنوات ، تفضل بمشاهدتها فى محل

الوكلاء الوحيدون :

إزرعه وأولاده - عدن

تلفون رقم ٥٣٨٢٢

بقية الافتتاحية

أن يدرك مغالطات الاستعمار ويكشف مؤامراته وألاعيبه

وإما إذا أصرت بريطانيا على الدخول فى مناقشات بيزنطية حول هذا القرارات وتشوية تفسيرات نصوصها وعدم التسليم بها كليا أو التسويف والمماطلة فى تنفيذها .. فأن ذلك لن يعود على بريطانيا الا بالويل والخسران .. فهذه القرارات - وبريطانيا تفهم ذلك - واضحة وصريحة لاتقبل التأويل ولا التحوير .. وعلى بريطانيا أن تدرك أنها ولوحدها ستتحمل عواقب المماطلة والتسويف .

أما شعبنا - المؤمن بعدالة قضيته - من أجل أهدافه الوطنية وأمانيه القومية .. فهو على استعداد اليوم وغداً أن يقدم المزيد من الضحايا والمزيد من الشهداء حتى ينتزع حريته ويحقق وحدته ويكتب لنفسه النصر .

عبداللطيف كتبي

تصفية القاعدة البريطانيه «بقيه»

عام ١٩٦٣ .. عندما طرحت قضية الجنوب العربى أمام الجمعية العمومية ولجنة تصفية الاستعمار .

وعن حزب الشعب الاشتراكى حضر السيدان عبدالله الاصنج ومحمد سالم باسندوه .. أما حكومة عدن فقد مثلها السيد عبد القوى المكاوى وسعيد حسن صحبى وخليفه عبدالله حسن خليفة .. بينما مثل الحكومة القعيطية السيد احمد محمد العطاس وزير السلطنه ومحمد عبدالقادر بامطرف وأحمد سعيد الحضرمى وعن السلطنه الكثيريه عبد المجيد بن على الكثيرى شقيق السلطان والسيد على محمد السقاف ناظر المعارف .. وعن الأتحاد حضر سبعة من سلاطين ومشائخ الاتحاد برئاسة السيد أحمد عبد اللاه الدرويش .. وعضوية كل من محمد فريد العولقى وفضل بن على وصالح بن حسين العوذلى وناصر بن عبدالله الفضلى وآخرون

هذا ولم تصدر حتى الآن اية بيانات تشير الى طبيعه أجتماعات اللجنه ومدى نجاحها .

وقف العمل البطى فى خطوط عدن الجوية

قررت نقابة الطيران ان ترفع العمل البطىء عن خطوط عدن الجوية بعد ان استمر بطيئاً لمدة شهر تقريباً ... وقد فهم الآن ان الشركة وعدت بالتفاهم مع النقابة بعد العودة بالعمل الى مجراه العادى ..

الخلاف متوقع «بقية»

وضمان الحريات العامة كل هذه الأمور ستكون موضوع البحث والنقاش فى إجتماعات اللجنة العاملة ، ومن المتوقع أن تثير هذه المواضيع المطروحة للنقاش كثيرا من الخلاف فى وجهات النظر من اعضاء اللجنة العاملة .

ومن جهة أخرى فان مندوب حزب الرابطة ورئيس وفدها فى اللجنة السيد شيخان الحبشى المذكورة سيصر على التمسك بقرارات هيئة الامم المتحدة نصا وروحا ومطالبا المملكة المتحدة بالتسليم بها كليا والعمل فورا على تنفيذها

والجدير بالذكر ان وفد حكومة ولاية عدن .. ووفدى حكومتى حضرموت ووفد حزب الشعب الاشتراكى الذى حل نفسه مؤخرا .. قد اعربوا جميعا عن تمسكهم بقرارات الامم المتحدة .

وهذا ولازال المجتمعون يواصلون اجتماعاتهم حتى كتابة هذه السطور ولم تعرف بعد نتائج هذه الاجتماعات . !!

عودة الفنان بلفقيه

وصل الى عدن أمس الخميس الفنان ابو بكر بلفقيه بعد أن قام بجولة فى أثينا ولبنان والقاهرة تكلل بالنجاح ..

وقد سجل الفنان أبو بكر بلفقيه ٨ أغانى من أحدث الأغانى الجنوبية .. حيث أنها ستكون فى متناول الجميع خلال هذا الأسبوع .

البقاء لله

توفيت الى رحمة الله مساء الاثنين الماضى حرم المرحوم الحاج حسين عبده حمزة ووالدة كل من السادة على وحمزه وعبدالله حسين عزاؤنا لآل حمزه الكرام وكافة أهلهم وللفقيدة الرحمة والغفران

تمتعوا بالضيافه العربيه

شركة الطيران العربية المتحدة

طريق الملكة أروى بناية لقمان - كريتر عدن

تليفون ٥٢٤٤٧ - ٥٢٤٤٨

شركة الاخوان التجاريه

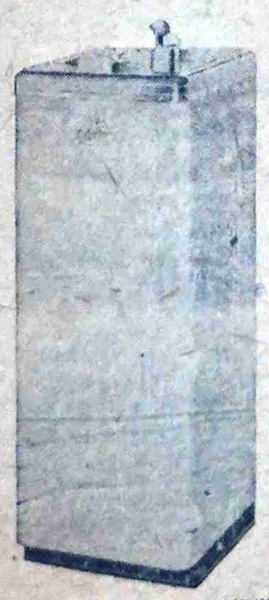

برادات الماء أوسيس (OASIS)

صناعة أمريكية

وصلتنا كمية محدودة فسارعوا لحجز طلباتكم

اتصلوا بالوكيل الوحيد

شركة الاخوان التجارية

جولة المعلى . تلفون ٤٦٥٦ - ٤٣٦٨

مصافى بى بى (عدن) المحدودة

ان لدى مصافى بى بى (عدن) المحدودة وظيفة شاغرة لمساعد صيدلى فى الادارة الطبية فى مستشفى مصافى بى بى (عدن) المحدودة ..

ويجب على المتقدمين أن يكونوا من رعايا جنوب الجزيرة العربية .. وأن تتراوح أعمارهم بين الخامسة والعشرين والخامسة والثلاثين .. وأن تكون لديهم معرفة جيدة باللغة الانجليزية كتابة ونطقا . وأن تكون لديهم مؤهلات معترف بها فى الصيدلية .. وأن تكون لديهم أيضا تجارب فى العمل فى الصيدلية فى المستشفى .

وعلى المتقدمين أن يتقدموا بخط أيديهم الى :-

المشرف على التوظيف

مصافى بى بى (عدن) المحدودة

ص . ب . رقم ٣٠٠٣

عدن

طبعت فى دار الجنوب العربى

للطباعة والنشر