جيش تحرير الجنوب العربي يبدأ عملياته العسكرية فى العوالق العليا

الشيخ صالح بن أبو بكر فريد العولقى يوجه انذاراً الى الاستعمار والعملاء!

ثورة فى العوالق ضد الظلم والسيطرة والأرهاب !!

تمركز ثوار العوالق بقيادة الشيخ صالح ابو بكر بن فريد العولقى فى كور العوالق على بعد ستة اميال من الحدود اليمنيه وقاموا بهجوم مفاجىء على المراكز الانجليزية مساء ٢٥ ، ٢٦ اغسطس المنصرم استخدمت فيه مدافع البازوكه والرشاشات الثقيله والبنادق الأتوماتيكيه دمروا ثلاثه مراكز وبيت الضابط السياسى كما دمروا بيت فريد بن محسن سقط عدد من القتلى والجرحى والمعارك تدور رحاها .

وقد وزعت هناك عدة منشورات وانذارات وقد وصلنا بالبريد المنشور التالى :

ان الحق لا يمنحه الظالمون .. لكنه يغتصب منهم !

بسم الله الرحمن الرحيم

باسم الله والوطن والحق والعدل والشرف والكرامة والحريـــة نعلن الثورة فيما ضاع حق وراءه مطالب قبل سنوات تحركت قوات الاستعمار نحو العوالق .. فوجهت قـــذائف المدافع . ورعدت دباباتها وحلقت طائراتها والهدف ابادة آل بو بكر وكل المواطنين ونسف كل مايملكون وحرق كل مايزرعون .

لم يكن آل بو بكر والمواطنون ينشرون الفساد فى الأرض .. ولا كانوا متجبرين متكبرين . لم يكن آل بو بكر والمواطنون قطاع طرق . ولا كانوا بالظلم يحكمون او يحتكمون فيما قبلوا على ارض العوالق ظلما ولا ارهابا ولا سيطرة تخالف الدين وتحرم على المواطنين النعيم . كذلك كانوا مع شعب الجنوب العربى مبدأ وصارك ضد المستعمر والعمـــلاء . ينشدون الحق وينعمون بالحريـــة ويعلنون العدل .. ويحترمون المواطن ويقدرون كل قبيلى فكانوا مـــع العوالق وكانت العوالق معهم . يارجال العوالق ، كل رجال العوالق

لقد عاش الفساد بيننا جميعا على أرض العوالق يلعب دوره فكان مصدره ومنبعه وأصحابه العملاء فى العوالق الذين طلبوا الجشع والطمع فباعونا الى المستعمر وقبضوا الثمن سلطة تطيهم الجلوس على الكراسى وقبضوا ثمننا سلطة تمنحهم الفساد فى ارض العوالق ومواطنيها فوجد على أرضنا عدوان الاستعمار والعملاء والى كل فرد بعض ماحوت قائمتهم السوداء .

باعوا العوالق وباعونا فى ليلة مظلمة الى المستعمر فقبضوا الثمن سلطة وبذلك خانوا العوالق وخانوا شعب الجنوب العربى .

طلبوا من قوات المستعمر أن تدك وتقتل أخوتكم آل بوبكر وتقتلكم حتى يصفى لها الجو وللمستعمر فيملأون بطونهم بالجشع وجيوبهم بالطمع وينشرون الظلم والفساد

بعلمهم وطلبهم دكت القوات الاستعماريه بيوت آل بوبكر وآل الجفرى وكثيرا من بيوت المواطنين فلم يرحموا طفلا . ولا استحوا من امرأة .. ولا عطفوا على شيبه واكثر من ذلك طردو النساء نهارا وشهروا بهم وما عرفوا للعار حرمة منعوا زرع الحقول ، صادروا الشجر والبقاع ، سجنوا المواطنين شكا وانتقاما وارهابا ، أعتقلوا وعذبوا كل فرد كان مع آل بو بكر وغيرهم يعيش .

طلبوا من الاستعمار وقواته ان يلاحق أخوتكم المطرودين فى جبال العوالق ليفنوهم جميعا أو ليذهبوا الى حيث لا رجعة كما كانوا يعتقدون .

لم يرعوا القبائل حرمـــة ولا كرامة ولا قدرا ولا تقديرا فأهانوا الجميع وحولوا العوالق الى مصدر يرتزقون بـــه لينفقوا على ملذاتهم وشهواتهم وأسرافهم وبذخهم وبلغت بهم الخمه والمجانه حدا جعلهم لايعرفون ارض العوالق (مع المستعمر يعيشون وبأمره يبصمون حتى أنهم وقفوا ضد عودة المنفيين وضد مطالب شعب الجنوب العربى . فأصبحوا جزء من الاستعمار) وجودا لانعترف به ورضا نحاربه . وظلما لانقبله .

يارجال العوالق لقد أمهلناهم زمنا طويلا فما زادوا الا عتوا ونفورا وساروا فى طريق الوحل والذل

(البقية فى ص ١٢)

الرأي العام

لسان حال حزب رابطة الجنوب العربي

عضو منظمة تحرير الجنوب المحتل

العدد ١٠٥ السنة الثالثه الثمن ٢٥ فلس

٨ جماد اول موافق ٣ سبتمبر ١٩٦٥

Vol.3 No. 105- FRIDAY 3 September 1965

دعوة الى بريطانيا بالعودة الى العقل

بقلم شيخان الحبشى

الأمين العام لرابطة الجنوب العربى

نذكر جيدا أن المستر ويلسون رئيس وزراء بريطانيا قدم منذ أيام مشروعا للامم المتحده تتمكن بموجبه من احلال السلام فى العالم بوسائل سلميه وهو نفسه الذى زج بنفسه عارضا وساطته بين المتصارعين فى فيتنام وبعث مندوبا خاصا يتجول العواصم المتحاربه رغم التلميحات الصارخه بأنه غير مرغوب فيه .

فبريطانيا تؤكد وتردد دوما حرصها على السلام واحلال التفاهم والوئام وحرصها ايضا على تقوية منظمة الأمم المتحده بمنحها المزيد من المراعاة والاحترام .

كل هذا مفهوم من بريطانيا الظاهرية فى السطح .. ولكن غير المفهوم أبدا تصرفها الفاحش الخطأ فى الجنوب العربى الذى يزداد غليانه كل يوم وتسمع فيه دوى الانفجارات من ابعد المسافات .

وكنا أول من انذر بشر مستطير أذا لم تتدارك بريطانيا الموقف هنا بما يكفل الاستجابه العادله العاجله للمطالب الوطنيه فقد أكدنا ذلك منذ اصدارنا البيان السياسى الأول فى مارس عام ١٩٥٦ معلنين على الاشهاد جميعا بأن الجنوب لن يهدأ ولن يستقر أبدا مالم تتبع سياسة تؤدى فى وقت مبكر الى تسليم سلطات الحكم الى شعب الجنوب نفسه . ولو قد استجابت بريطانيا حينذاك الى نداء العقل واحقاق العـــدل لوفرت على نفسها وعلى شعب الجنوب كثيراً من المتاعب الدموية التى تواجهها ويتعرض لها الجنوب العربى اليوم .

ويبدو أن بريطانيا ، معتمدة على مرشديها العميان هنا ، قد قللت كثيرا من تصميم شعبنا على نيل حقوقه بكافة الوسائل بل يبدو أنها تمادت فى التقليل من قدرته على السير فى نفس الطريق الذى سلكته أمم مثله من قبل ، فأسرفت فى التمادى والتجاهل مستعينه فى ذلك ايضا بمرشديها من العملاء الذين استبد بهم الطمع فباتوا كالاصم البكم الذين لايفقهون

والان ماذا نرى فى الجنوب وماذا تحصد بريطانيا وعملاءها : انفجارات يعدن فيها حزم والصلابه والتصميم .. اغتيالات لأكبر الرؤس المحصنه وعلى إشبار من مواقعهم وفى وضـــح النهار .. حصد وحصاد فى بقاع ومناطق شتى من انحاء الجنوب العربى يقوم بها فرق مسلحه من شتى المنظمات والقيادات .

وكانت هناك قطاعات ضغطت على اعصابها تتربص وتنتظر وظلت أمدا تراودها بقية من أمل فى اقدام بريطانيا على اتخاذ خطوة نحو العوده الى العقل والصواب .. فأذا بريطانيا مستعينه ايضا بمرشديها الاغبياء الادلاء تتشبث باذيال نفسها وبهم وتفر معهم عن الحكمة والعقل مصرة على سياستها الظالمه متمادية فى الأبقاء على مظالمها

ولقد كانت الصخرة التى ارتطمت عندها محادثات لندن الاخيره هى ضمانات وحدة الجنوب العربى والسياسة المتبعه حاليا ، بعد أن أذعنت لمطالب الأستقلال ، وكانت دهشتنا كبيرة أن نرى بريطانيا تحفل من الالتزام بوحدة الجنوب وتستكثر قيامها بهذا الالتزام أو تتظاهر بأنها تتهيبه .

وبريطانيا تجاهلت هذه المرة ايضا أجماع شعب الجنوب العربى على الوحده وحتى « الاطراف » الجنوبية التى حضرت المحادثات عكست هذه الحقيقه فلم تقر على شئ كما أقرت الفقرة الاولى التى ادرجها وفد الرابطه فى مشروعها والتى تضمنت اجماع شعب الجنوب على التمسك بوحدة اراضيه وعدم التفريط فى هذه الوحدة تحت أى ظرف من الظروف .

فلم يكن هناك اذن مايدعو بريطانيا الى الاجفال من هـــذه الوحده والالتزام بها بل الالتزام فى عدم المساس بها باعتبار الوحده قائمة فعلا بالنسبة لبريطانيا التى وضعت هذه البلاد تحت

(البقية فى صفحة ١٢)

من المتسبب فى هذه الحوادث ؟؟

من مراسلنا فى العوالق السفلى

تعرضت سيارة ركاب لاندروفر تحمل رقماً قعيطيا تعرضت لعملية هجوم مساء يوم الثلاثاء ٢٥/٨/٦٥ قام بها جماعة من قطاع الطرق من رجال الجبل أهل فضل ، بينما كانت تلك السيارة فى طريقها من عدن إلى المكلا عن طريق أحور ..

فقد حدث أن تقدم ثلاثة أشخاص من البدو من السيارة مطالبين سائقها بالتوقف ، وعندما أوقف سيارته مستفسراً ، هجم عليه اولئك البدو مهددين وطلبوا منه أن يسلمهم حافظة نقوده وكان بها -/٧٥٠ شلنا - أخذوها مـــع مسدس كان معه .. كما أخـــذوا كذلك كل ما مع ركاب السيارة من مال ..

ومن ناحية أخرى وصلت سيارة نقل تحمل رقم ٦٧ الواحدى ، إلى نفس المكان ، يسوقها رجل إسمه سالم العبيد .. وكانت فى طريقها من عدن إلى أحور .. وقد تعرض له نفس الأشخاص ، وفى بداية الأمر طلبوا منه ان يعطيهم ماء للشرب ولكن سالم العبيد عرف المقصد وحاول ان يفهمهم انه ليس لديه ماء . حتى غافلهم وســـاق بسيارته مسرعا ومبتعداً عنهم بينما اطلق عليـــه قطاع الطرق النار فأصابوا بعض عجلات السيارة ، غير أن العبيد استطاع ان يستمر فى سيره حتى قطع مسافة ثلاثة اميال مبتعداً عن الخطر ..

والجدير بالذكر ان ثمة حوادث اخرى حصلت فى طريق « لحج » والمعجلة ، حيث هوجمت سيارة نقل تحمل رقم ٢٢٠ الصعيد واطلقت عليها النيران .. واصيب احد ركابها فى رأسه وهو من رجال الطواسل

كما أن السيارات فى وادى الصبيحة تلاقى من المضايقات وعمليات الهجوم والسلب والنهب الشىء الكثير ..

وتقـــوم السلطات اللحجية بسجن وتعذيب كل من يدلى باية اخبار عن مثل هذه العمليات .. وهذا مما يفسر للجمهور فى كل مكان ، فى لحج او الصبيحة او غيرهما ، اشياء كثيرة تتعلق بالسياسة التى تتبعها سلطات لحج هناك ..

عام جديد فيه نواصل كفاح جديد من أجل الحق والحرية !!

« الرأى العام » فى ماضيها .. وحاضرها .. والمستقبل ..

بهذا العدد نبدأ - على بركة الله - عاماً جديداً من عمر « الرأى العام » المديد إن شاء الله ، وكما عودنا قراؤنا الكرام - والشعب عموماً - إبتداءاً من عوض باسلوم ، حتى السيد عبدالقوى المكارى رئيس وزراء عدن سنقف دائما مع الحق .. وضد الباطل .. وكل من يعن له التلاعب بمقدرات شعبنا - ووضع قضيته للبيع فى سوق الحراج - والمزايدات السياسية الغبية بهدف الكسب الحرام من وراء تبيع قضية شعبنا المنكوب باناس أغبياء ، وادعياء ، وتجار سياسة !!

ولقد وقفت « الرأى العام » منذ عددها الأول تندد بالاستعمار ومؤامرات الاستعمار وعملائه ، وتحذر من الانصياع الأعمى للوعود والاغراءات التى يلوح بها البريطانيون بطريقة مغرية - ويضعونها أمامنا بطريقة عجيبة تثير فى نفس البعض التهالك عليها ، اما كالمعروضات الجديدة التى يضعها أصحاب المحال التجارية على واجهات الدكاكين .

ووضعت « الرأى العام » فى سنتيها الأوليتين فى ذات الطريق ، لاتخشى فى الحق لومة لائم ، وهى فى مسيرتها ليست وحدها ، فهناك الشعب بكل فئاته من خلفها ، ولقد وقفت معنا هذه الفئات المؤمنة بعدالة القضية التى نسعى إلى تحقيقها وندافع ببسالة ضد من يهدف إلى تبيعها ونسخها والمتاجرة بها .

* * *

أفردنا فى الصحيفة للموقف السياسى مكانا ، تحال فيه الملابسات والقضايا السياسية التى يخفيها ويغطيها ضباب كثيف يحجب الحقيقة عن أعين الشعب ، وتضع الأحداث أمام الكل مبسطة ومحللة ، وكان « مبضع » الجراح عبر « التشريح » للجثث المختلفة ، قويا وشديداً ، وهو لا يكل ولا يتراجع ، ولقد عودنا الجميع على الصدق ، وقول الحق ، دون أن نجعل الكلمة « السوء » والافتراء والكذب من صحيفتنا مكانا رحبا نشوه بها القضية ونغلفها ، ونبيعها بأبخس ثمن .

* * *

والمرأة ، وقضاياها ، ومشاكلها أفردنا مكانا ، والأدب والفنون الجميلة كذلك ، ولم نبخل على الرياضة والرياضيين بشىء ، فكان لذلك حيزاً من « الرأى العام » ، ليس ضيقا ووقفنا ضد كل متلاعب بحقوق المرأة ، وضد كل متلاعب بالرياضة ومكاسب الرياضيين ، وقلنا فى الأدب المحلى والأدباء رأيا ليس جامحا ولا مجحفا بهم ، وبمكانتهم وعددنا النقائص لنبذها ، وكذا الحسنات للاستزادة منها ، وطالبنا بمزيد من الجرأة والوعى والادراك لقضيتنا ضد الاستعمار وأعداء الشعب ، وطالبنا بأدب نابع من صميم الشعب وتربته الأصيلة ، أدب حق ، يدعو للحق ، ويرى الحق له إنطلاقة لتهديم كل « السطحيات » والقشور المتراكمة بقصد التضليل ، والخداع .

ونحن مستعبدون ، ويجب أن ندعو إلى الحرية وإلى التحرر ، والحرية هى « المناخ » الطبيعى والخلاق للأدب ، والانتاجات الأدبية الأصيلة التى تضع المشاعل على طريق الشعب .

* * *

وكل قضية مهضومة - وكل أجحاف بحقوق أبناء شعبنا - وقفنا ضد من يتلاعب بها ، وكل من يهضم تلك الحقوق ، وكانت قضية المحاضير إحدى القضايا الأساسية التى تبنتها « الرأى العام » ودعت إلى وجوب إيجاد العدل فيها .. وأحقاق الحق - حتى إنتصر « المحاضير » وزهق الباطل ..

وكل « المخادعات » السياسية - البريطانية - منها والسلاطينية .. والأصنجية - كشفناها - وجردنا أصحابها من مسوح الرهبان التى تلفهم وتخفى سحناتهم المنفردة - ووقفنا منها موقف الرجال الأصلاء الغيورين على الوطن ، الداعين إلى تكتل الجهود ووحدة الصف والكلمة - والواقفين بالمرصاد لكل عميل - وخائن .

* * *

وإلى حضرموت - وشعب حضرموت - وجهنا كل الأنظار - وطالبنا بالوحدة ، وقلنا أن شعب حضرموت يجب أن يحدد موقفه ويجب أن يقف مع لاضد التيار الشعبى الجارف المنادى بالوحدة - وأن على جماهير الشعب فى حضرموت تقع مسئولية ضخمة فى دعم الاتجاه الشعبى الوحدوى لكل الجنوب العربى - وهذا هو الوقت الملائم ليمارس الشعب فى ربوع حضرموت واجباته ومسئولياته ..

* * *

وعمليات القمع - والتفتيش - ومداهمة المنازل والأمر الآمنه - وقفنا ضدها - وطالبنا بوضع حد لهذه النشاطات البريطانية العسكرية المدعية - دون تهيب أو خوف من أن تكتم أنفاسنا أو نزج بنا فى ظلمات المعتقلات والسجون - فى عدن أو الفضل أو خور مكسر - أو رأس مربط .

وكذا عن الشركات الأجنبية وخطورتها واستغلالها واحتكاراتها لخيرات شعبنا - افردنا من صحيفتنا صفحات عديدة فى كل عدد للتحدث عنها وكشف حقيقتها للشعب - وكان الأستاذ عبداللطيف كتبى فى كل ذلك شديداً وواضحا وقويا ..

* * *

وفى كل قضية تمس الشعب - وقضية الشعب هى الحرية بالدرجة الأولى .. وقفنا موقف الصامد الأبى .. والشجاع الأصيل وطالبنا بضرورة « رحيل » الرجال الحر

(البقية فى ص ١٢)

وكالات الحسينى للسيارات والتأمين

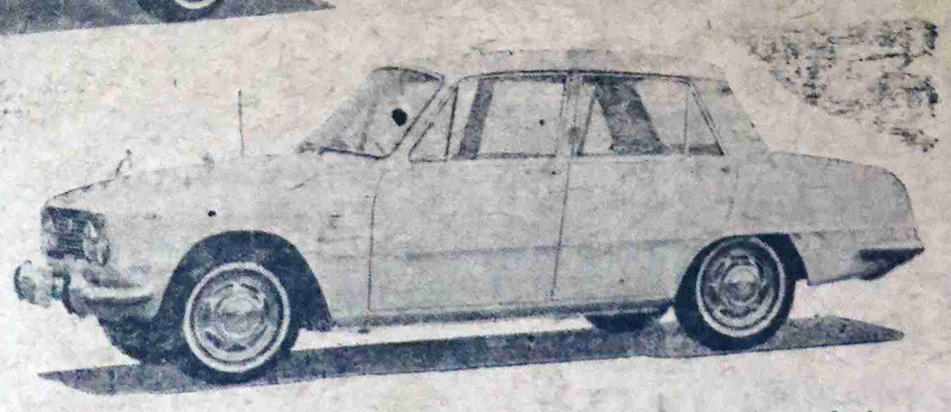

لاتقلق بعد اليوم فان :

وكالات الحسينى للسيارات والتأمين ستحقق تطلعك فى الحصول على السيارة التى حلمت بها كثيراً .. انها نفس السيارة التى سترضيك وترفع رأسك .. وستختصر متاعبك إلى حدها الأدنى !!

ان سيارات « سوزو » كما ثبت ذلك بعد تجارب واختبارات هى أفضل سيارة يمكنك الاعتماد عليها كليا فهى أقل استهلاكا للوقود من أية سيارة أخرى .. وهى أعدت خصيصاً للصمود فى المناطق الحارة

ان قطع غيار « سوزو » متوفرة وصيانتها مضمونة فى الورش الخاصة والعامة .

أسبوعيات الرأى العام

يكتبها فضل عبدالولى

الذين يستجيبون للغمز والغزل !!

يبدو أن اولئك الذين يقتتلون فى سبيل توكيد راى اوتاسيس فكره سيكون لديهم الآن متسعا من الوقت يثبتون فيه حسن نواياهم وصفاء سريرتهم تجاه القضيه العامه لشعب المنطقه.

ويثبتون بالتالى انهم ان كانوا يحملون نفس الرساله ويسعون الى تحقيق ذات الهدف .. واقتتالهم وتنازعهم ليس الا لتوكيد هذه الحقيقه فعليهم السعى لترسيبها .. وازالة الشوائب عنها والتى طالما طفت على سطحها فابطلت الرؤيا الواضحه لما يترسب فى قاع.

وسيصير من المفيد لهم توكيد ازالة هذه الشوائب عن المحتوى الكنهى للقضيه والهدف الذى يسعون الى تحقيقه.

بريطانيا بدأت اليوم تلعب بحواجبها .. واستحاب لغزلها بعض اولئك الذين لا ترشحهم ولا حتى ليقودوا الحمير ناهيك عن الشعب

وبات الصدام موشكا بين اولئك الذين ترشحهم بريطانيا وبين الذين ترشحهم شعوبهم !!

وبات السبيل كما لم يكن من قبل ملىء بالحفر «والمطبات» حتى ان الذين يسعون خلاله لن يسلموا فى الغالب من القذف بالحجاره والضرب بما هو اشد واعتى

ولأن الذى يسعى الى تحقيق هدف ما، لزم عليه التضحيه ولأن الله من وراء القصد، فحتما ستحقق امانى ومطالب هذا الشعب ومهما تلاعبت بريطانيا بحواجبها وغمزت بعينيها فلن يؤثر غزلها ذاك الا فى اولئك الذين ترشحهم لذات المهنه!! وننظر اليهم من خلال هذه الأمور التى تبعث هادة على اللذه ..!!

نحن لا نتعبد هذه التماثيل

جورج طومسون وزير الدوله فى وزارة الخارجيه البريطانيه يتجشأ الآن حفنه من الافهامات العليله فى بيروت ويتقيأ بضعة تصريحات سقيمه مالوفه على غرار غيره من الشرذمه التى تكون حكومة العمال، وينوى متعمداً اجترارها «تجشأ» و«التقيأ» الى البلدان الأخرى التى سيرتكب مهام زيارتها خلال ايام تبقت من عمره المديد، ادامه الله ذخراً لحكومته العمالية، واقر به اعين الوالدة «العظمى» وجعله تعالى مستقبلا من ابرز التماثيل المركونه فى متحفها، ليشاهده اولئك الذين هم على يقين تام من ان «عدن» تتصدر قارة «اوروبا» !! حيث انه لا مجال لمقايضة تصريحاته بالواقع، والتى ظهرت على نفس المنوال الاعتيادى الكريه «بريطانيا لم تعد تلك الدوله الاستعماريه» الجنوب العربى سنمنحه استقلاله، القاعدة البريطانيه ستفاوض بشانها مع حكومة الجنوب المستقله نفسها»، وهى اى التصريحات لا سبيل لمقايضتها ولا حتى بالواقع الشخصى لما كان يشعر به طومسون وقت كان يتجشاها ويتقياها لبعد الشقه بينها وبين مايشعر به حقيقه من امور المراوغة والمخاتله وكذا حكومته.

فقبل ان يمتطى صهوة كرسى الوزارة، قال ويلسون ساعتذاك بينما كان يحكم ياقة قميصه الانيق شيئاً كثيراً من هذا القبيل .. وعدد الوعود والعهود .. فكسب «ود» أولئك الذين لو سئلوا عن موقع بريطانيا ضمن خريطة العالم لاجابوا بتحفظ شديد: «يلوح لنا أنها فى القارة الأوربيه» حتى امتطاها - جميعا - وعوده وعهوده - ليستقر على كرسى الحكم ومن ثم راح يجرجر وحكومته أذيال المحافظين ويرددون ببلاده تاه عين افعالهم النكراء .. حتى لقد ضج المحافظون انفسهم من الطريقه البليده التى يزفون بها (!!)

اكيد اننا لانختلف مع طومسن - أو من شابهه - فى أن حكومته الحسنة النيه (كما يدعى) ستمنح الجنوب العربى استقلاله ان آجلا او عاجلا .. ولا نختلف ايضا فى أن حكومته فهمت اوفرض عليها الفهم لحقيقة الانعتاق الذى تظهره جميع البلدان التى رزحت فى جثم الاستعمار منذ اعلنت حرب السويس، وهذا ماذكره طومسون شخصيا .. لكننا يجب ان نختلف فى صيغة هذا الاستقلال، وفى الاشخاص الذين سيعطون هذا الاستقلال

وسوف «لا» نختلف أخيراً فى فى ان بريطانيا ستمنح الاستقلال - كما تخفى بها استعمارها الحقيقى الخبيث لاولئك الاشخاص الذين يروقون لها، والذين يعدونها بوارف خيراتهم مستقبلا كما أنهم وهذا شرط بريطانيا لاساسى الذى يبرر «فداحة المنحه» من وجهة نظرها لا يمثلون الشعب لا مطالب الشعب الحقيقيه وينقصهم ربما الادراك للقضية مابين مالك والخمر من ود، وحب (!!)

نفهم نحن ان بريطانيا لديها رغبة طاغيه فى الابقاء على قاعدتها فى الجنوب العربى وفى سبيل ذلك ستمنح استقلالا الى عناصر تفهم هى أنهم سيؤسسون رغبتها هذه ويجذرون فكرة وجودها .. وبقائها !!

فمن ثم تاخذ فى محاربة القوى المناهضه لها فى المنطقه وتكسبت انفاس من يتطلعون الى الحرية والاستقلال .. الى جانب أنها فقدت صفة الدكتاتور الذى يتحكم فى مصائر الشعب فى المنطقة !! إذ تمنحنا استقلالا كنا نرغب فى الحصول عليه .. اذن هى ليست دوله مستعمره كما قال طومسون وانما هى صارت تهتف باضافر ليست أضافرها .. وتعض باسنان لم يفتح عنها شدقاها إطلاقاً..

إننا على يقين تام من ان بريطانيا اذا مات طومسون ستكرمه بصنع تمثال .. واذا اختارها الله الى جواره وفضلها على طومسون فسيقوم هو بعمل التمثال لها .. فهذه هواية البريطانيين وجل مايفهمون التماثيل !!

لكن مافات طومسون أن التماثيل هذه يتعبدها ليس نحن وانما البريطانيون وتمثالهم هذا الذى بدأوا ينحتونه لنا ويسمونه «الاستقلال» سوف نحطمه لاننا لانحب التماثيل !! سيما وهى ليست من صنعنا !!

الموقف السياسى فى الاسبوع القادم

مصافى بى بى (عدن) المحدودة
منح للدراسة العليا

شركة مصافى بى بى (عدن) المحدودة تهيء للشباب من مواليد عدن فرص الدراسة العليا لنيل على المؤهلات المهنية على حساب الشركة.

والفرص المذكورة هى بصورة منح دراسية لكلية البيومى للدراسة لمستوى شهادة الثقافة العامة المستوى العالى. والشباب الذين يرغبون التقدم لهذه الفرص يجب أن يعرفوا :-

١ - أنهم قد قطعوا فى دراساتهم شوطا يؤهلهم للقبول فى كلية البيومى ليواصلوا دراساتهم المستوى العالى من شهادة الثقافة العامة.

٢ - أن يكونوا مستعدين لمواصلة الدراسة التى ستؤهلهم للعمل فى أحد الحقلين العلمى أو الهندسى. وبالنسبة للدراسة فى الحقل الهندسى سيتحتم على الطالب دراسة الرياضيات والرياضيات المطبقة والفيزياء. وفى الحقل العلمى سيتحتم على الطالب دراسة الكيمياء والرياضيات والفيزياء. ولن يسمح بدراسة علم الأحياء.

٣ - ان الذين يقع عليهم الاختيار بتوفر المؤهلات المطلوبة لديهم ستدفع الشركة مصاريف دراستهم وامتحاناتهم وستمنح ولى أمر كل منهم مبلغ ٢٢٠ شلنا أى (١٦ دينار جنوب الجزيرة العربية) شهريا طوال فترة الدراسة فى كلية البيومى. وسيستمر دفع المنحة الشهرية خلال عطلات الكلية. وستمنح للطالب فرصة قضاء جزء من عطلته الصيفية فى المصافى يكمل خلالها دورة قصيرة فى التدريب التطبيقى.

٤ - والتلاميذ الذين سيجتازون امتحانات شهادة الثقافة العامة المستوى العالى بنجاح ستهيء لهم الفرصة ليرسلوا إلى المملكة المتحدة كمبعوثين جامعيين من قبل شركة بى بى على أن يكون نجاحهم فى المستويين العادى والعالى مطابقا لمتطلبات القبول التى تشترطها المعاهد العليا فى المملكة المتحدة.

والشباب من مواليد عدن الذين يرغبون للتقدم لهذه الفرص يجب أن يبعثوا بطلباتهم بخط أيديهم إلى :-

ناظر التوظيف

مصافى بى بى (عدن) المحدودة

صندوق البريد رقم ٣٠٠٣

عدن

وقبل أن ترسل الطلبات يجب أن يوقع عليها عميد كلية البيومى مؤكدا قبوله للطالب المعنى للدراسة فى المستوى العالى لشهادة الثقافة العامة.

كلام صريح

كلام فى الصميم

وجهان .. لعملة واحدة .!!

بقلم : عربى

السيد عبدالله الاصنج كان بالأمس رئيساً لحزب الشعب الاشتراكى الذى حل نفسه قبل أن يحقق الاشتراكيه بطريقته وحسب مفهومه لقضية الاشتراكيه ... السيد عبدالله الاصنج اليوم حسبما تذيعه وكالات الأنباء رئيسا لمنظمة تحرير الجنوب المحتل ، الذى تضم السلطان احمد عبدالله الفضلى والسلطان محمد عيدروس العفيفى .. ومفهوم هؤلاء فى الاشتراكية معروف .. ومواقفهم منها معروف أيضا . ولكن الأمر الذى يحتاج إلى أيضاح هو موقف السيد الأصنج (الاشتراكى !!) من هؤلاء السلاطين .. أعضاء منظمة تحرير الجنوب المحتل . الأسم البديل والتسمية الجديده لحزب حل نفسه أسميا وعلى الورق وفى البيانات او السيد الاصنج (ذكى !!) ما فى ذلك شك صعب عليه أن يضم السلطان الفضلى والسلطان محمد عيدروس أعضاء فى حزبه (الأشتراكى) .. فضمهما مع أخرين اعضاء فى منظمته .. بأسمهم ينطق . وبأسمهم يتكلم ويفاوض ويتباحث . ويحضر المؤتمرات . وهو اليوم فى عدن يتكلم باسم حزب الشعب الاشتراكى وفى لندن أيضا وفى القاهرة . وتعز يتكلم باسم منظمة الفضلى ومن هم على شاكلته لافرق عندالاصنج مادام هو الرئيس وهو الزعيم !! فى لندن يقول كلاما وفى القاهرة يقول كلاما آخر . وفى عدن لايخرج كلامه عما قاله فى لندن وفى عدن وأمام أعضائه من (العدنيين) فهو رئيسا لحزب الشعب الأشتراكى ، وفى القاهرة وتعز . ولا أعرف بالضبط إذا كان السلطان الفضلى يقبل ذلك أم لا . رئيسا (لمنظمة تحرير الجنوب المحتل !!)

وفى عدن يتحدث السيد الأصنج باسم حزب الشعب الاشتراكى المفروض فى أعضائه أن يسعوا جهدهم لتحقيق ولو جزء بسيط من الأشتراكية التى يدعون إليها ..

أما فى الخارج فان السيد الأصنج فانه ، وتفرض فى نفسه .. فلا يرى حرجاً من التكلم باسم المنظمة التى تضم بعض السلاطين المعروفين بعدائهم للأشتراكية . وحتى أشتراكية الأصنج . ومحاربة دعاتها ..

وكلا الموقفين يتناقضان أشد التناقض . ولكن ذلك ليس بغريب أو مستغرب من السيد الأصنج

فقد عودنا ان يكون - دائماً كذلك .. وهذا التناقض يدل على الشخصية المزدوجة المتقلبة .. المتلونة فهو - فى آن واحد - فى عدن ، زعيما لحزب الشعب الأشتراكى المنحل .. وفى تعز والقاهرة (رئيسا) لمنظمة السلاطين !!!

والسؤال الذى يطرح نفسه هو - هل يقبل السيد الأصنج أن يكون (زعيماً) لحزب أنحل عقائديا وأفلس جماهيريا .. أو أن يكون (رئيسا) (لمنظمة سلاطين) عرفوا بعرقلتهم من الأشتراكية والأشتراكيين !! الجواب عند الأصنج .. فهل يجيب ؟

أقلام للايجار !!

أن شر ما ابتلت به صاحبة الجلالة - الصحافة - هم الدخلاء عليها .. أصحاب الأقلام المأجورة الذين يبيعون أنفسهم وضمائرهم لمن يدفع .. ثمنا للكلمة التى دنسوا قدسيتها .. وشوهوا رسالتها .. بكل صفاقة .. همهم الوحيد هو القبض من أى جهة كانت ثمنا لما يكتبون ويسودون به الورق .. من كذب وأفك وتضليل . ودفاع عن الباطل وطمس للحقيقة والحق .. ماداموا قد باعوا ضمائرهم للشيطان .. ولمن يدفع فهم متلونون متقلبون . ودائما مايقفون مع الباطل .. لايردعهم وازع .. ولا يؤنبهم ضمير .

وكما نكبت قضيتنا الوطنية بالأنتهازيين والمنتفعين والدجالين « البهلوانيين » نكبت أيضا صحافتنا المحلية .. - للأسف الشديد - بذوى الأقلام المأجورة .. الذين يبيعون الكلمة .. بثمن .. والذين يبيعونها فقد باعوا أنفسهم وأصبحوا عبيداً لشهوة القبض والاستلام فهم لايتورعون فى مهاجمة الحق والدفاع عن الباطل والوقوف مع اعداء الشعب من أجل أن يقبضوا وتملأ جيوبهم وتنتفخ أوداجهم

* * *

قلت فى مستهل هذه الكلمة أن شر ما نكبت به الصحافه هم الدخلاء عليها . ذو الأقلام المأجورة الذين يقبضون « الثمن » لما يكتبون . وينسجون من افتراءات ويختلقون من أكاذيب من أجل نصرة الباطل . وتشويه الحقيقة وطمس معالمها .. والتهكم على الأحرار والأساءة الى المناضلين بجانب الأكاذيب والأفتراءات والأباطيل ضدهم وضد حركتهم .. طبقاً للتعليمات التى تصدر اليهم من الجهة او الجهات التى تدفع لهم « الثمن » لما يكتبون .

وكما ابتلت الصحافه بالدخلاء عليها .. ابتلت صحافتنا المحليه ايضا بالدخلاء والمأجورين الذين يبيعون الكلمة على حساب حرية الشعب وكرامته . والقارىء المحلى اليقظ المطلع على ماتنشره بعض صحفنا المحلية قد لاحظ - وبدون شك - ماتفرزه الأقلام المأجوره من سموم لتشويه امال الشعب وأمانيه والأساءة إلى قياداته الصلبة

* * *

* والأقلام المأجورة دائما ماتتلون حسب الطلب ... ولا تتخذ لها موقفاً محددا .. وأصحابها دائما ما يغيرون سترانهم فهم مع الذى يدفع ويقبض الثمن وقد عرفنا الكثيرين .. عرفنا من كان بالأمس القريب يقف بصلافة ضد حرية الجنوب ووحدته وسيادته ويبيد واليوم ويتظاهر أنه أكثر أخلاصا وأشد حرصا على

صابون سوبر برسيل الجديد يعلن عن

حملة توزيع جوائز وهدايا

ان الافا من صناديق سوبر برسيل تحتوى على قسائم كل واحدة منها تحمل حرفا من حروف كلمة برسيل وكل حرف يحمل هدية نقدية .

مقابل مجموعة قسائم تحمل حروف كلمة برسيل يستلم الزبون جائزة مالية قدرها مئة شلن

ومقابل ثلاث مجموعات تحمل حروف كلمة برسيل يستلم الزبون جائزة مالية قدرها الفين شلن .

صابون سوبر برسيل يغسل كل شىء

صابون برسيل مالوش مثيل

آداب وفنون

الصفحة
تؤمن بحرية الضمير
وتحترم اراء الكافه

صفحة أسبوعية
باشراف
قسم التحرير

من الحياة

السارقة !!

بقلم : إبراهيم الكاف

« أنا ملعونه وأستحق القتل ، ولم اذع قصتى هذه لاستدر عطفكم ، فهو اغلى من أن تستحقه فتاة مثلى ولست آملة فى أن أجد فيكم إنسانا طيبا وكريما يمكن أن يمـــد يده ، لينتشلنى من الحفرة . التى باختيارى سقطت فيها .. كلا فلست راغبة فى ذلك على الاطلاق ، بعد الآن : إن هناك غيرى كثيرون يستحقون الشفقة والعطف والحنان أما انا فتاة شقية ، ومجرمة ! لا أستحق اى عطف مهما كانت دوافعه »

تبدأ قصتى عندما كنت فى السابعة عشرة من عمرى .. وكنت فى ذلك الوقت قد بدأت انفجر أنوثه وشبابا .. وكنت ، فعلا صارخة الجمال . وكان جميع الرجال ينظرون الى باعجاب واشتهاء مكشوف !

وفى ذات ليلة كنت مع زوج اختى ، الوحيدة فى البيت وحدا ، وكنت فى احدى الحجرات عارية امام المرآة أتامل تقاطيع جسدى البرونزى .. عندما دخل الحجرة زوج اختى .

واحسست بلذة عارمة وأنا أراه يقف مشدوها على الباب يتأمل الجسد الصارخ ، العارى امامه .

ولم أستح .. ولم ألبس ثيابى ولست اذكر ما الذى حدث بعد ذلك بالضبط ، غير انى لازلت اذكر فقط اننا مكثنا مدة طويلة ، بعد ذلك فى سرير اختى فى غرفة النوم !! ولازلت اذكر كذلك كلمات الاعجاب التى تدفقت من فم الرجل المفتون : كان يقول وهو يترنح نشوة :

- انت فتاة رائعة . انك صغيرة لازلت : ولكنك صارخة .. ان تصدق اذا قلت لك انى لم اجد ؛ بعد ، ولم اذق جسدا مثل هـــذا الجسد الفاتن !!

وكنت ابتسم فقط ، وانا مستلقية على السرير وأقبله بعنف فى كل جزء حساس من جسده وكان يقول لى بين لحظة وأخرى يجب ان اراك يارجاء .. وكنت وقتها أحس بنشوة عارمة . والتصق به كثيرا ، بعنف بعد كل كلمة ينطقها .. كنت حقا مجنونـــه !! وكنت لا أحس بشىء غير النشوة !

ومنذ ذلك الحين اصبحت التقى بهذا الرجل كثيرا . ومنذ ذلك الحين اصبحت خاطئة !! واصبحت لا اجد متعتى الا بالسير فى هذا الطريق .

ولم استطع ان اقف .. ولم استطع ان امنع نفسى من الاستمرار فى السير فى ذات الطريق .. ولكنى ، تماديت !!

لاتسألونى ، بربكم ، ما الذى حدث بعد ذلك ؟؟ ان ضميرى يؤنبنى !! وقد انقطعت كل صلة بينى وبين أختى وبقية رفيقاتى وزميلاتى .. لقد ابتعدن عنى بعد ان اكتشفن انى سا دم كل بيت فيه زوج جميل وقوى الجسم !!

ولقد هدمت - فعلا - بيوتا كثيرة .. وسرقت اكبر عدد ممكن من الازواج !! .. وكنت احتقر الجميع . واجد لذة كبيرة فى تهديمهم فكلهم اعدائى ، فليس لى اب او ام فقد ماتا منذ كنت طفلة وكانت لى اخت واحدة فقط هى التى كفلتنى وربتنى ولكنها اليوم اضحت عدوتى ، او انا اصبحت عدوتها بعد ان سرقت منها زوجها وهدمت بيتها .

كنت مغرورة بجمالى .. وكنت مغرورة بقوة شخصيتى وفتنة جسدى . ولكن « كل ذلك » لم يدم اكثر من بضعة سنين ، اصبحت بعدها محطمة الجسم ، محطمة النفس .. والقلب والضمير

* * *

عديد مرات قررت ان أكف عن السير فى هذا الطريق الخاطىء . ولكنى لم استطع .. حاولت كثيرا ولكنى لم استطع .

وفى ذات يوم قابلتنى إمرأة عجوز عطفت على واكرمتنى .. ولكنى لم ألبث ان اكتشفت حقيقتها ! .. كانت تريد ان تؤجرنى للرجال !!

ولم أمانع !! وجاريت العجوز فى ماطلبته منى !! وكنت اعطيها نصف ما أكسبه من المال .

وظللت أعيش فى القاهرة بالشيخ عثمان قرابة سنة هربت بعدها ولم اعد أبدا .. وبعد ان سرقت كل مامع العجوز من مال وحلى قديمة ..!!

بربكم .. لاتقولوا شيئا اطلاقا .. لاتلعنونى ولاتبصقوا على الارض احتقارا لى فانا لا احتاج الى شىء من ذلك ، لان اللعنة تطاردنى والاحتقار يلازمنى فى كل لحظة ولا احتاج ، كذلك ، الى اى عطف او حنان .. او شفقة من احد .. فلست استحق شيئا من ذلك .

فقط .. كل ما ارجوه منكم : من اى انسان يقرأ هذه الكلمات أن ينسى كل شىء بعد ان يفرغ من القراءة .. وأن لايحاول ان يسال كيف انا الآن ؟! واين ؟؟ . فانى اخشى ان يصدم ان هو وجد الجواب !! وعرف الحقيقة !!

« ابراهيم الكاف »

هى بخير !!

الفنانة المعروفة هيام يونس اصيبت بمرض طارىء . واضطرت إلى دخول المستشفى لمدة اربعة ايام .

نبأ من بيروت يقول : « هى بخير الآن . وقد شرعت فى مزاولة نشاطها الفنى المعروف !

عطروش : صدقينى !!

ظهر السيد محمد حسن عطروش الفنان فى التلفزيون فى سهرة الجمعة الماضية وكان موفقا فى الحانه الشعبيه المعروفة .. ولكن العطروش وهذا حق لم يوفق فى تلحينه للأغانى المكتوبة بالعربية الفصحى وكان لحن « صدقينى » بارد .. ورديء للغاية ولكن محمد حسن عطروش فنان ذكى ومجدد وربما ادخل تحسينات على اللحن .. وقربه من طابعه الشعبى الذى إتسم به فى غالبية الحانه .

لماذا ؟

فى سهرة الجمعة الماضية كان محمد احمد مرجى احد افراد الكورس يبتسم طوال الوقت بصورة عجيبه !!

ترى .. لماذا ؟!

مظلوم !!

البلفقيه ، ابو بكر سالم بافقيه ، مظلوم وهو لم يكن فى يوم من الأيام مجرما حتى ينهال عليه اولئك « الحاقدون » بالشتائم والتهكمات الجارحة التى يقطر منها الحقد .. ولكن « اولئك المرضى » يستطيعون خلق أسباب مريضة وسخيفة ، كسخفهم ، تمهد لهم الطريق .

ان البافقيه فنان مجدد وقد رفع اسمنا عاليا فى البلاد العربية إنه حق علينا له ان نشجعه لا أن نخلق اسبابا « سخيفة » للتهجم عليه وشتمه !!

أين فتحية ؟

فتحية الصغيرة إختفت مرة ثالثة ولم نعد نحس لها اثرا .

نامل فى فتحيه ان تنشط قليلا .. وتعاود الظهور .. والغناء

شركة الاخوان التجاريه

برادات الماء أوسيس (OASIS)
صناعة أمريكية
وصلتنا كمية محدودة فسارعوا الحجز طلبتكم
اتصلوا بالوكيل الوحيد
شركة الاخوان التجارية
جولة المعلى . تلفون ٤٦٥٦ - ٤٣٦٨

مؤسسة التجار العرب
مؤسسة عربية وطنية
لاصحابها السيد علوى عبدالرحمن و (شركاه)
شارع الامين - أمام سوق الخضرة - كريتر
تأسست هذه المؤسسة خاصة لتقدم للمواطنين كل التسهيلات للتأمين بكل انواعه .
فأمن على اموالك ، سيارتك ، وكل ماتملك .
بواسطة « مؤسسة التجار العرب » ، حيث توجد كل التسهيلات اللازمة .

نحو الوعى القومى

يجب أن نذكر هؤلاء الرجال عندما ننتصر !

بقلم : خالد

(الآن . ونحن على طريق النضال من اجل الحرية والوحدة والسيادة لشعبنا العربى فى الجنوب العربى .. الآن ونحن نشرد ونعتقل ونضطهد . بل وعندما يؤذن فينا النصر بالاستقلال لنأتيه رجالا وعلى كل صامد من كل نهج عميق . . وعندما نقف اجلالا لعلم الجنوب العربى . . يجب ان نذكر الذين سبقونا من مواطنى شعبنا فى الجنوب العربى الى المعركة .. شهداء ابرارا . واحياء عند ربهم يرزقون .. او بقوا احياء اخياراً على الارض يملأون الجماهير روحانية وحكمة واخلاصا . . وان نزف اليهم تقدير الجماهير وعرفانها .

وسنختار فى هذا الباب احد اولئك الرجال فى كل اسبوع . . وكلمة فى حقهم اقل مايجب ان نصنعه من اجل اولئك اولئك الرجال) .

(١٨)

الشيخ محمد بوبكر بن فريد العولقى

كان لأحداث عام ١٩٥٦ ، ختام مسك ، . وكان الختام ، معركة صورة ، وكانت معركة الصورة ، قياس ، .. وقبل أن نتقدم مع العمر إلى ما بعد هذا العام .. علينا أن نستعيد مع النفس ذكرى أيام مجيدة ، امتلأت بنبض الحياة ؛ وسطعت بقبسات من النور ، وتراشقت بسهام المعارك والتحمت بمواكب الشعب على أرض الجنوب العربى ؛ وشدت الجماهير وهى تموج على صهوات الأصرار فى رحاب التضحية والفداء والواجب ، وفى قطر من أقطار الأرض والأمة العربية الواحدة ، وتقدم جحافل المعركة وفى تلك الأيام - زمنا ومكانا ومعركة - « الحركة الوطنية » ، « حزب رابطة الجنوب العربى » . وأعيانها بالله والشعب والأمة والقومية ، وكان ثوار الموالى مع الوطنية والشعب ، وفى طريق الحق كانوا ثائرين .

والآن ومع عام جديد ترتحل مع قافلة الزمن ، ورفيقنا فى المسير الشيخ محمد أبو بكر بن فريد العولقى ، وعلو ظهر عام ١٩٥٧ ، تأتى إلى الأحداث ؛ والتاريخ فى صدورنا ميادين رحبه فلينصت إلى ما نقول من حديث ، لينبئنا بالحق والحقيقة أن حكينا من الدروب والرؤى ، ولينبئ الملأ أن عمدنا الصواب أو يحكى الحق والحقيقة إلى الجماهير أن سلكنا فى الخطأ سبيلا .

يندر أن يذكر عام ١٩٥٧ بين أسطر تكتب فى أوراق مبعثرة على مواقد الأحاديث وعندما تتلاطم حداد المناقشات على أعمدة الصحف وفى بطون الكتب وبين أجواء اللقاءات ، ويتذكر البعض ويعتبر آخرون هذا العام ، ذكرة ، فى صدر الزمن وفى مجالات الأحاديث ، وفى ميادين المعارك فيروقون أيامه إلى هاوية ، النادر لا حكم له ، .

وأنا أخالف ، جوهريا ، ماديا ومعنويا مع ذلكم البعض وأجردهم من إرادة الحقيقة ، وبالواقع ومنه أستند وأضع بدء الحقيقة ، أن عام ١٩٥٧ كان لوجوده فى سجل التاريخ وضعين ، وأصل أثر الأحداث وأرسم كيانها وأحلل مغازى وطاها وأثبت أن لتلك الأحداث ، ضخامة ، هى الراسيات قرين ، لكن ومع الأثبات الملزم والملتزم به وله سأسقط رحاب الحقيقة لمجريات تلك الأحداث ولمنة مواكبها ، وبوضوح رؤية أنفذ إلى الأبعاد التى تكون اذاً تحيط بأرض الجنوب العربى ، وأطاراً دائريا حول الحركة الوطنية وتحدد صلابة تلك الحركة وعمق مبادئها والتحامها مع الشعب فى معركة الوجود والمصير ..

استقبل عام ١٩٥٧ نتائج أحداث ؛ وأطراد ، مسيرة ، لأخريات ؛ ونبتت فيه الجديدات ، فخرت على عباب تلك الأيام والأحداث سفن المعارك بمل أساطيلها ، وكانت بقاعها ، الجنوب العربى ، وعلى الأرض العربية ، وتلزمنا أحداث الجنوب بعثها وابرازها إلى حيز الوجود ؛ ولن نسقط تذكرا لأحداث أرضنا العربية رغم ما لها من امكانيات ترددها كل يوم وليلة .

وكان على عامنا الجديد أن تبتسم الأول من أيامه مرحبه باسم عامها ، بالشعب الثائر ، .. وتقدم أيام هذا العام اليه ليتطيها إلى ميادين معاركه ، معلنة أن هذا العام لم يعد بداية زمنية لثورية الشعب ، ولا يضع زمنه وقا لمخاض مولد معركة ؛ وانما يضع نفسه زمنا ووجود لمعارك قامت اليه ، ومعارك ستنشأ فيه ليحملها إلى عام جديد بعده ، وللشعوب تخضع الأزمان تسجيلا زمنيا للأمجاد أو للنكوص ، للنعم ؛ أو للحضيض ، ومع الأحداث يتواصل المسير .

هبط السيد محمد على الجفرى رئيس حزب رابطة الجنوب العربى على أرض اليمن أخت المصير وشقيقة الوجود ورفيقة المستقبل ، ليشرح الأمام ، الموكل ، المنية ويعرض الموقف ، وما كان للشرح ضرورة أو حاجة ، لكن للعرف السياسى كان واجبا ، لم يتقيد شعب من إمام هو لشعبه قيدا صنعت سلاسله من معدن التخلف ، وكان اليمن للسيد الجفرى طريقا إلى الجنوب العربى وبالذات إلى لحج حيث أعلن السلطان على عبدالكريم (وإليها) أن السيد محمد على الجفرى واطا فى الجنوب العربى ثلاثين منتقه سلطات الأستعمار من عدن شمال الجنوب العربى فللسيد محمد فى بقية أراضى الجنوب العربى مكانا و (لحج) من الجنوب ونحن كمواطنين على هذه الأرض سنستقبل المواطن المنفى ، زعيما ، على أرض الجنوب)

أستقبلت الجماهير والوفود ، فى كرش ، الزعيم ؛ وكان لذلك اليوم ذكرى ؛ بل صنعت الجماهير من ذلك اليوم حدثا ضخما ، تحركت ساعته مع الزمن مثقلة إرادة الجماهير التى تحركت صوب تعبيد له فى التاريخ مكانا ، فقد امتد موكب السيارات من كرش حتى لحج ؛ وكان فى الموكب الجنوب العربى ، وأكثر المنتشرين فى ذلك الموكب ، كانت جماهير عدن انتفى عنها ، الزعيم ، . وأستقبلت لحج قطعة فى أرض الجنوب العربى وأستقبل سلطان لحج المواطن الجنوبى ، استقبلوا (الزعيم) .. ويتخذ الزعيم من لحج مركزا لنشاط الحركة الوطنية (رابطة الجنوب العربى) وسجل عام ١٩٥٧ حدثين ضخمين أولاهما أحتشاد الجماهير فى كرش بارادتها ؛ وثانيهما ؛ إستقبال لحج للزعيم .. والجماهير ولحج جزءان من الشعب والأرض فى الجنوب العربى ؛ وبوجود الزعيم فى لحج .. غدت الحوطه العاصمة مركزاً لنشاط الحركة ومسيرتها ، وغدت دار سعد كعبة يلتقى فيها الثوار بالثائرين ، يلتقى فيها الشعب مع قادة الحركة الوطنية ، وكان للزعيم فى الحوطة ودار سعد منبرا يتلقيه كل يوم ليقدم للجماهير الوعى والتعليم والقضية .

(يتبع)

ساعات لونجنيس

صناعة سويسرية فاخرة .
جوده فى الصنع .. وضبط فى العمل
ساعات لو نجنيس
مشهورة فى اكثر من بلد .. إنها معجزة تساهم فى نجاحك وسعادتك وتشرفك وتكرمك باقتنائها !
شاهدوها فى :
معرض شركة الأخوان التجاريه
طريق المعلا الرئيسى
تلفون رقم ٣٢٦٢ - ٤٦٥٦

أعلان

خط جوى عدن - جبوتى

خط منتظم خمسة أيام أسبوعيا يربط عدن بجيبوتى والعكس على خطوط طيران جبوتى :
للحجز والتفاصيل الأخرى . . رجاء الأتصال ب :

احمد عبدالله العاقل

تليفون ٥٢٥٧٩
ص ب ٥٨ عدن

رئيس مكتب الجنوب العربى بجدة يقول :

وافق الانجليز على الاستقلال ولكنهم لم يلتزموا بالوحدة

انجلترا تحاول الاحتفاظ بنفوذها فى أى وضع جديد قبل الاستقلال وبعده

عاد السيد عبدالله على الجفرى رئيس مكتب رابطة الجنوب العربى فى المملكة من لندن بعد أن أشترك فى وفد رابطة الجنوب العربى الى مؤتمر لندن الاخير لبحث قضية الجنوب واستقلاله والذى حضرته وفود تمثل مختلف أحزاب وفئات الجنوب العربى وقد انتهزت جريدة «المدينة» الفرصة فوجهت الى السيد الجفرى عدة أسئلة بشأن المؤتمر لكى تعطى القارىء فكرة عن المؤتمر وما دار فيه من مناقشات .. وأسباب فشله ..

والرأى العام يسرها أن تعيد نشر هذه المقابلة لتعميم الفائدة

لماذا عقد المؤتمر ؟

قلت للسيد الجفرى ما هو الهدف من عقد مؤتمر لندن ؟

- الهدف من اجتماعات لندن هو عمل جدول اعمال بالمواضيع التى سوف تدرس فى مؤتمر لندن القادم فى شهر ديسمبر سنة ١٩٦٥م حول استقلال الجنوب

* ما هى الوفود التى اشتركت فى المؤتمر ؟

- الوفود التى اشتركت فى اجتماعات لندن هى :

١ حزب رابطة الجنوب العربى - ومثله السيد شيخان الحبشى أمين الرابطة والسيد محمد سالم باوزير

٢ حزب الشعب - ومثله السيد عبدالله الاصنج ومحمد سالم باسندوه

٣ - حكومة عدن - ومثلها السيد عبدالقوى مكاوى ، وثلاثه مستشارون .

٤ حكومة الاتحاد ومثلها السيد عبدالله الدرويش والسلطان صالح بن حسين العوذلى والسلطان ناصر بن عبدالله الواحدى والسلطان ناصر عبدالله الفضلى والامير ابو بكر نائب العواقى السفلى والشيخ محمد فريد وزير خارجية الاتحاد والامير قايد بن حسين البيحانى والشيخ على العاطف اليافعى ومستشار انجليزى

٥ حكومة التعيظ ومثلها السيد احمد العطاس والشيخ محمد عبدالقادر بامطرف والسيد احمد سعيد الحضرمى

٦ حكومة الكثيرى ومثلها الامير عبدالمجيد بن على الكثيرى والسيد محمد على السقاف

متى بدأ المؤتمر ؟

* متى بدأ المؤتمر .. ومتى أنتهى ؟

- بدأ المؤتمر صباح الثلاثاء وأنتهى يوم السبت مساء

* وما هى المواضيع التى بحثها المؤتمر ؟

- هناك أربعة مشاريع قدمت للجنة العاملة وهى

١ - مشروع قدمته بريطانيا

٢ - مشروع قدمته حكومة عدن

٣ - مشروع قدمته حكومة الاتحاد

٤ - مشروع قدمه عبدالله الاصنج

ولم تبحث هذه المشاريع لانها اصطدمت بموضوع قرارات الامم المتحدة وهل تنفذ نصا وروحا .. أم روحا فقط ؟.

ثم أتفقت جميع الاطراف على أن يتقدم السيد شيخان بمقترحات الرابطه وبالفعل بدأوا بالموافقة على بعضها ثم اصطدموا بالانجليز فى موضوع رفع حالة الطوارىء وعودة المنفيين

وقد اتفقت جميع الاطراف حول :

١ - الاستقلال

٢ - وحدة المنطقة جميعها

٣ - انتقال السيادة الى الشعب

وقد تحفظ الانجليز فى موضوع الوحدة ورفضوا الالتزام به

لماذا فشل المؤتمر ؟

* فشل المؤتمر .. فهل كانت الوفود تتوقع هذا الفشل المؤتمر مقدما ..

نعم كنا نتوقع فشل هذا المؤتمر مقدماً

* ولماذا ؟

- ذلك لتباين الافكار والاراء السياسيه بالنسبة لكل الاطراف

* وما هى الاسباب الحقيقية لفشل المؤتمر ؟

- الاسباب الحقيقيه فى فشل الاجتماعات فى بطن الشاعر . والشاعر هنا بريطانيا لان موضوع حالة الطوارىء وعودة المنفيين ليسا من المواضيع أو الامور والمطالب الجوهرية

وكان من الممكن حل هذا الاشكال والموافقة على المبادىء الاساسية الثلاثة الانفه الذكر . وترك وضوع جدول الاعمال للجنة العاملة . والتوجيهية . كما كان من الممكن ايضا درس بقية المواضيع وترك موضوع حالة الطوارىء وعودة المنفين فى آخر جدول الاعمال .

* ومن مثل رابطة الجنوب العربى فى المؤتمر ؟

- مثل الرابطة رسميا فى داخل الاجتماعات السيد شيخان الحبشى امين عام الرابطه والسيد محمد سالم باوزير الامين المساعد . وكان هناك خارج قاعة الاجتماعات عضوان غير رسميين هما السلطان على عبد الكريم والسيد عبدالله على الجفرى رئيس مكتب الجنوب العربى بجدة

قضية الجنوب وتطوراتها ..

* ما هى تطورات قضية الجنوب العربى فى المجال الدولى والمجال الداخلى ؟

- القضية فى الخارج بالنسبة لهيئة الامم ناجحة ١٠٠٪ ومتعثرة فى الجامعة العربية وعلى العموم اصبحت القضية معروفة وتهتم بها سائر الدول العربيه والاجنبية

على عبدالله القرعاوى

(البقيه فى ص ٩)

الجنوب العربى

فى صحافة وإذاعات العالم

تحقيق صحفى كتبه :

على عبدالله القرعاوى

عبد الله على الجفرى

سيارات تاونس : حلم كل طموح

أنيقه ، واسعة ، قوية ، زهيدة التكاليف ، وتعمر طويلا ..
الوكيل : هائل سعيد أنعم وشركاه . المعلى تليفون ٣٧٤٢

ص ٨ (الرأى العام) العدد ١٠٥

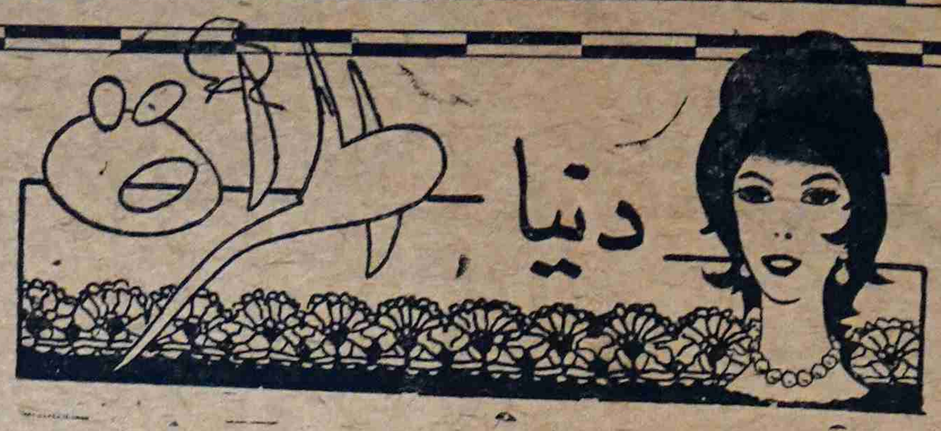

صفحة أسبوعية
باشراف
(قسم التحرير)

أنى لا أتصور أمكان لنهيض أمة ما لا يزال نصف أعضائها عالة على النصف الاخر .

للمناقشة

لم يتغير شيء برغم السفور !!

لماذا تشعر المرأة عندنا بالقلق وعدم الاستقرار ؟

بالرغم من أن المرأة فى هذا البلد قد تعتبر نفسها متمدينة او مثقفة و « عصرية » .. إلا أنها لازالت وهذا - حق - تعيش فى عصر « الحريم » منفصلة إنفصالا كلياً فى حياتها عن الرجل .

صحيح أنها لم تكن تتجمل إلا من أجل الرجل و « تسرح » شعرها على أحدث موضة ظهرت فى عالم « التسريحات » وتلبس أحدث فستان .. تماما كما تفعل أخواتها فى البلاد العربية المتقدمة والمتحضرة إلا انها برغم ذلك بعيدة عن الرجل . وقد ترى فتاة مستربلة بالشيدر وهى تتمخطر فى مشيتها وتتقصع .. فيعجب بها الرجل ويعجب بالطريقة التى تنف بها نفسها بذلك الشيدر - ولكنه سيظل - دوماً - يضل طريقه نحوها .. فهى إمرأة .. والمرأة هنا تعتبر نفسها شيء يجب أن يكون بعيداً عن العيون .. ومع ذلك تجدها تتجمل .. وقد لا تسأل نفسها لماذا تتجمل ؟! إنها إمرأة .. وكفى

وقليلات من اللواتى قد خلعن الشيدر .. ولكن هل تغير فيهن شيئاً ؟! سنقول لا دون ان تكون قد تجاوزنا الحقيقة فان شيئاً فى الواقع لم يتغير للهم إلا ان نظرات الرجال النهمة إليهن قد خفت عن ذى قبل ، ولكن هذا من الجانب الآخر ، من جانب الرجل ، ولكن المرأة نفسها هل تغيرت ؟ هذا هو السؤال ، وقد قلنا أن شيئاً لم يتغير !! فلا زالت نظراتها مرتبكة وأهدابها مكسرة وعيونها مخفضة تتكلم باستحياء ، ولا تستطيع أن تناقش الرجل - خصوصا إذا كانت لم تعرفه او تصادقه كما تناقش أية إمرأة ولو لم تكن تعرفها البته فى مواضيع متعددة وقليلات هن اللواتى قد تغيرن ولكنك لن تجدهن إذا عن لك أن تبحث

فهن يعشن حياة قلقه ، غير مستقرة وقد ينتابهن فى معظم الأحيان شعور بالتفاهة وأحساسات شتى متباينه إنهن قد تجاوزن أو تعدين الحدود ، المسموح لهن بالتوقف عندها ، وهذا يدلنا على أن المرأة لم تغادر « القوقعة » التى تعيش فى عمق أعماقها

* * *

هذه خواطر كتبت على الماشى دون تركيز ، ونحن نود لو وجدنا من يشاركنا مناقشة الموضوع من عموم الفتيات ، مناقشة مثمرة دادفة تتوخى فائدة المرأة وأيقاد المشعل على طريقها

(إبن البلد)

إفتتاح ٤٦ مدرسة للبنات و ٤ معاهد للمعلمات فى السعودية

أفاد مراسلنا فى جدة بالمملكة العربيه السعودية أن مستر لا برناسة مدرسة البنات صرح بأنه ينتظر أن يتم فى العام القادم فصل المرحلتين ؛ المتوسطه والثانوية ، فى مدارس البنات الحكومية ، عن مدارس المرحلة الابتدائيه حيث ستكون مستقلة بادارتها ومبانيها .

هذا ومن ناحية اخرى سيتم إفتتاح ٤٦ مدرسة إبتدائية وأربعة معاهد معلمات فى المدن التى يرغب أهلها فى تعليم بناتهم .. والجدير بالاشارة أن عدد المدارس الابتدائية للبنات فى مدن المملكة العربية السعودية تتراوح بين ٣٥ و ١٤٠ مدرسة موزعه فى ٦٢ مدينه وتضم حوالى ١٢٧٤ فصلا . كما أن هناك ٢٤ مدرسة أهلية بها مايقرب من ٢٩١٠ طالبة أما معاهد اعداد المعلمات فعددها ١٣ معهداً تضم ٣٤ فصلا وبها ٧١٠ طالبة . كما أن هناك ٤٩ فصلا متوسطاً . منها ٢٢ فى المدارس الحكوميه وتضم ٥٤٤ طالبة و ٢٧ فصلا فى المدارس الاهلية وتضم ٥٣٦ طالبة بالاضافة الى ٧ فصول ثانوية منها ٣ فصول بالمدارس الحكومية وتضم ٣٢ طالبة . وأربعة فصول فى المدارس الأهلية وتضم ٢٠ طالبة ..

قوة المرأة !!

استطاعات بعض الفتيات الايطاليات أن يطردن رجال البوليس الذين حاولوا أن يتدخلوا لمنع ١٥ فتاة من التعرى على شواطىء جزيرة كابرى ..

وقد طلب رجال البوليس عندما تغلبت الفتيات عليهم .. طلبوا

كوكا كولا ، ستيم ، الاهلية :
أجود المشروبات وأحسنها
تعبئة :
الشركة المتحدة للتعبئة المحدودة . عدن

محليات متفرقة

فيصل يرد على برقية الرابطة

• بعث جلالة الملك فيصل ملك المملكة العربية السعودية برقية إلى الأمين العام لرابطة الجنوب العربى ردا على برقيتها نورد فيما يلى نصها :

« شكرا لكم ما جاء فى برقيتكم من شعور نبيل بمناسبة اتفاقية جدة ، لحل قضية اليمن ، وأننا إذ نقدر لكم وللرابطة عميق أحاسيسكم ، وصادق تمنياتكم نسأل الله أن يحقق ما نتوخاه من خير وجمع ، لكافة أمتنا العربية وأن ينعم كل شعب عربى مكافح فى سبيل ، حريته باستقلاله ونيل سيادته »

فيصل

والرابطة هى الهيئة الوطنية الوحيدة التى تحتفظ لها بمكتب سياسى فى كل من العاصمتين العربيتين القاهرة وجده ، كما أن أبناء الجنوب المقيمين بالمملكة العربية السعودية يوالونها ويتمسكون بها وينضوون تحت لوائها .

بيان من عمال البنوك

جاء فى بيان أصدرته نقابة عمال وموظفى البنوك المحليين يوم الاثنين الماضى . « أن المجلس الادارى للنقابة يأسف غاية الأسف ، لمضايقة الزبائن المتعاملين مع جميع فروع البنوك بسبب من ضيق الوقت للتعامل خلال النهار ؛ بعد أن أعلنت جمعية البنوك تخفيض ساعات التعامل من أربع ساعات إلى ساعتين فى اليوم ».

وقال البيان أن النقابة تود أن تؤكد أنها ليست مسئولة عن التخفيض فى ساعات العمل الذى أعلنته الجمعية ، وأن النقابة شعوراً منها بالمسئولية وحرصاً منها على إقتصاديات البلد فانها تعلن للزبائن المتعاملين خاصة وجميع افراد الشعب أنها رغم وجود قرار العمل البطىء مستعدة أن تقوم بالخدمات المصرفية والتعامل فى حدود ساعات العمل العادية الغير مخفضة ، أى من الساعة الثامنة صباحا إلى الثانية عشرة ظهراً ؛ شريطة أن تلغى جمعية البنوك قرارها بالساعات المخفضة .

ولا يخفى هذا أن سياسة العمل البطىء سيطرأ عليها أى تغيير ، وليس هناك ما يشير إلى إمكانية التفاهم فى المستقبل القريب بين النقابة وجمعية البنوك .

حزب الرابطة فى المكلا ..

تلقت الرابطة من مراسلها بالمكلا نبأ موافقة السلطات بالعاصمة القعيطية على الترخيص للحزب بممارسة نشاطه ، وكان قد تقدم بالطلب إثناعشر من المواطنين المقيمين بالمكلا ممن آمنوا بأهداف ومبادىء الرابطة وتلقوا تفويضا من مؤتمر شعبى كبير عقد بأحدى ضواحى المكلا أعلن فيه المؤتمرون إنضمامهم إلى الرابطة وموافقتهم على إقامة فرع لها فى العاصمة .

والجدير بالذكر أن الفرع موجود فعلا منذ أمد بعيد ولكنه لا يزال نشاطه الرسمى علنا نظرا للتحريم السائد آنذاك ؛ وهذه هى المرة الأولى التى تعلن فيها الرابطة قيام فرع لها علنا فى ولاية من ولايات الجنوب العربى .

تلفزيون المكلا

قالت صحيفة الطليعة الحضرمية أن المهندس حسن بايزيد يستعد للسفر إلى أوروبا من أجل دراسة مشروع لإنشاء محطة تلفزيون فى المكلا ، بعد حصوله على عروض من شركات ألمانية بشرط ضمان تصريف مالا يقل من ألفى جهاز تلفزيون فى السنة لمدة أعوام خمسة .

وخلال ذلك طلب البايزيد من الحكومة منحه أمتيازاً للبدء فى المشروع ، وقال أنه مستعد للمشاركة فى رأس المال ، ونقل ملكية المحطة إلى الحكومة فى النهاية .

وقال البايزيد أن الأرسال سيغطى منطقة حضرموت بكاملها . ومن المحتمل أن يلتقط المواطنون فى عدن البرامج التى يبثها ذلك التلفزيون .

والجدير بالذكر أن البايزيد مهندس ايريال فى عدن ، توجه إلى المكلا لتقديم مشروعه إلى الحكومة هناك .

• • •

الفضلى والارهاب

أوردنا مصدر موثوق به عادة بأن السلطات فى « ولاية الفضلى » قد أرسلت بسيارة تابعة لها وبها أثنان من « الحرس الفضلى » لالقاء القبض على الفنان محمد محسن عطروش والفنان الأى عوض أحمد وهما فى ولاية عدن

وقال المصدر : انه هدد الحارسان الفضليان كل من الفنان عطروش وعوض أحمد بضربهما ، وقد نشبت بينهم مشادة إنتهت بدخل بوليس عدن الذى منع الحارسين من التدخل فى شئون ولاية عدن والمادى فى مثل هذه اللعبة السخيفة .

وقد جرت هذه العملية فى منطقة الشيخ عثمان ، ولم يستطع الحارسان إتمام مهمتها حيث أن بوليس عدن رفض تسليم الفنانين اليهم ؛ إلا بأمر رسمى من كمشنر البوليس .

وتابع المصدر أن حكومة عدن قد طمأنت الفنان عطروش أثر شكاية منه من هذه المضايقات التى يلقاها من سلطات الفضلى . وقال : أننا نناشد المسئولين فى عدن أن يمنعوا مستقبلا لمثل هذه العمليات أن تتكرر .

وأنتقد فى نهاية حديثه السياسة التعسفية التى تتبعها سلطات الفضلى فى معاملة النتائير وعامة الشعب .

وفى نبأ وصلنا مؤخراً يقول بأن العطروش قد أحتجز فى الشيخ عثمان مع فنانين آخرين من أصحابه ، ويقال بأن إتصال تم على مستوى عال بين السلطان الفضلى والحكومة فى عدن أدى الى هذه النتيجة المؤسفة الغير

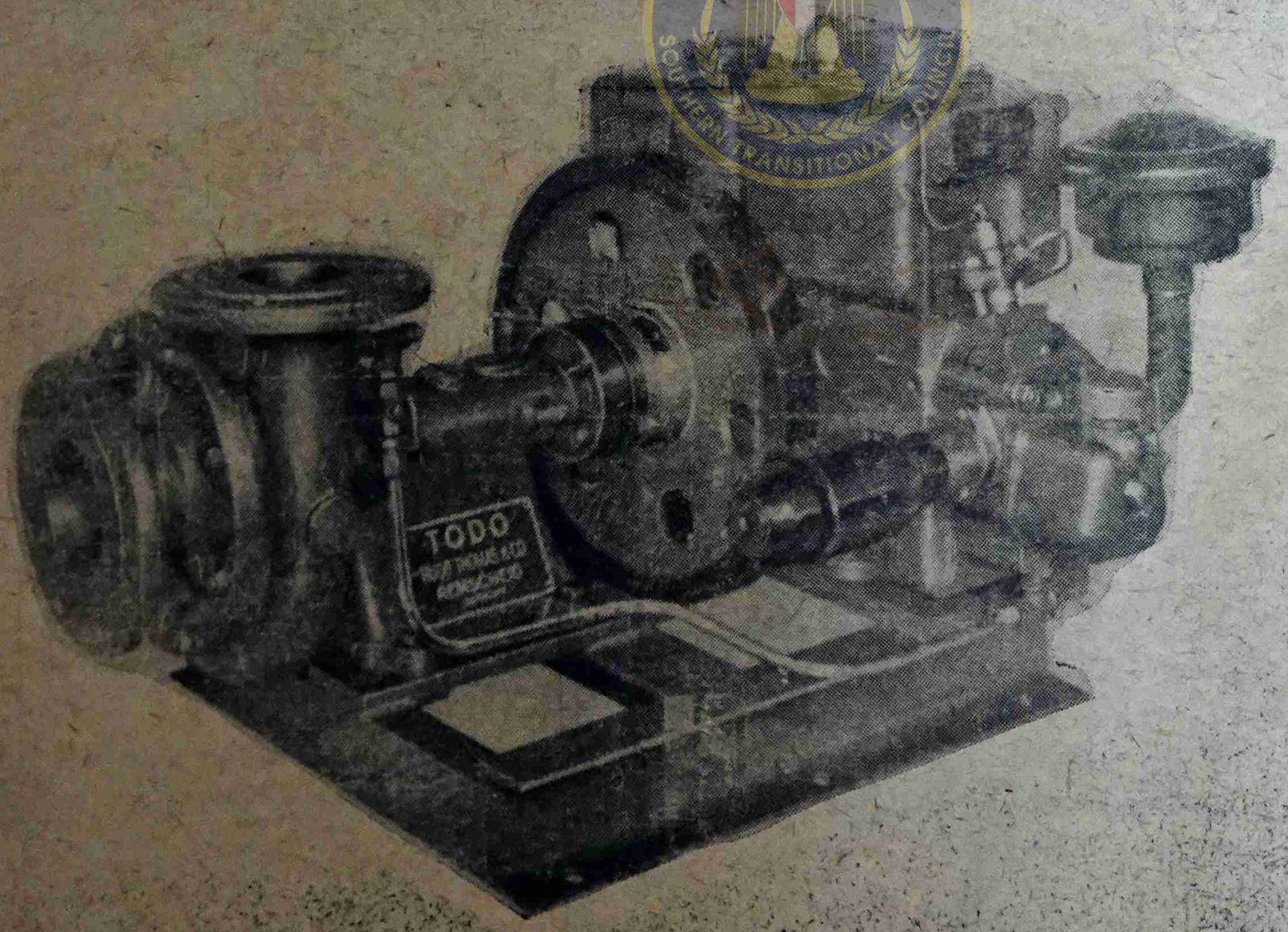

محركات تودو TODO الشهيرة

نالت رضى واعجاب مستعمليها ، قوية الصنع ، سهلة للاستعمال ، رخيصة فى الثمن
قطع غيار متوفرة وخدمات سريعة ، تفضل بزيارة معارضنا حتى تتأكد بنفسك

الوكيل :

يسلم سالم الشقاع واخوانه تليفون رقم ٥٢٧٧٨

صالة العرض جولة كالتكس – الشيخ عثمان – عدن

* أخبار الاسبوع * أخبار الاسبوع * أخبار الاسبوع *

عبد الناصر والزعماء السوفيات

تناولت المحادثات التى بدأها الرئيس جمال عبد الناصر والوفد المرافق لسيادته مع الزعماء السوفيات تناولت عديد قضايا منها تحقيق مزيد من العلاقات الحسنة والودية : بين الاتحاد السوفياتى والجمهورية العربية المتحدة . كما أنه من المقرر أن يدور البحث فى قضية حرب الفيتنام المزمنه والجنوب العربى وقضايا السلام وتحقيقها فى الشرق الاوسط .

هذا وقد بات من المؤكد أن الرئيس عبد الناصر قد حمل معه الى الزعماء السوفيات مشروعاً معينا لانهاء الحرب فى الفيتنام إلا أن هذا المشروع لم يعرف بعد بالتفصيل ..

ومن ناحية أخرى قال الرئيس جمال عبد الناصر أن الأمم المتحدة تمرت وأنها الآن على وشك التفسخ . وأعرب عن رغبة الجمهورية المتحدة فى أن تكون الصين عضوا فى الأمم المتحدة .. وفى سياق حديثه انتقد السياسة الأمريكية فى فيتنام .

رفض !!

قالت صحيفة « الدلى تلغراف » البريطانية أن المستر روبرت مكنمارا ، وزير الدفاع الأمريكى ، أرسل بعثة عسكرية أمريكية إلى السعودية لتعرض عليها تزويد المملكة بعدد من المقاتلات من طراز نوثروب .

وقالت الصحيفة أن البعثة كانت ستجرى محادثات حول تقديم كل ما تحتاج اليه المملكة لانشاء اسطول جوى دفاعى تبلغ نفقاته حوالى مليون جنيه استرلينى .

وتقول الصحيفة المذكورة أن الملك فيصل رفض هذا العرض رفضا قاطعا .

مبالغ كبيرة .. ورسائل خاصة !!

توجه السيد محمد رشاد الشعبى عم السيد قحطان الشعبى « المعروف » توجه إلى القاهرة بتاريخ ٢٥/٨/٦٥ حاملا معه رسائل خاصه من بعض المسئولين فى سلطنة لحج - لتسليمها للسيد قحطان .

وتردد الأوساط العليمة أن السيد محمد رشاد الشعبى قد حمل مبالغ كبيرة من الجنيهات الاسترلينيه والمصرية

والمعروف أن جماعة السيد قحطان تتحرك بحرية فى كل من سلطنة لحج والصبيحة وتتمتع هناك بحظوة كبيرة

قتل !!

أصيب صباح يوم الأحد الماضى المستر بيرى ناظر البوليس بالنيابة والمسئول عن قلم المخابرات ، أصيب إصابات خطيرة إثر إطلاق النار عليه أمام دار البنك الأهلى فى كريتر .

وقد نقل المستر بيرى سرعة إلى المستشفى غير أنه مات فى الحال . ويقول الراديو أن المستر بيرى كان فى طريقه إلى مكتبه ، مكتب المخابرات ، فى شارع العيدروس حين أطلقت عليه النار .

المقدم علايه !

ذكر راديو صنعاء يوم السبت الماضى أن المقدم على بن علايه قد قتل .

وقال الراديو أن العملاء ، والمرتزقة هم المتسببون فى قتل المقدم .

رشيد الكيلانى

توفى يوم السبت الماضى المناضل العراقى السيد رشيد عالى الكيلانى الذى أمضى حياته مناضلا فى سبيل وطنه ، وضد المؤامرات البريطانية الاستعمارية والرجعية

والسيد الكيلانى قاد أربع ثورات كانت آخرها ثورة ١٩٤١ ضد بريطانيا والعرش الهاشمى المنهار

وليست العراق هى التى خسرت فقط بفقد الكيلانى فأن للكيلانى على العرب كلهم فضل كبير وفقده خسارة للعروبة كلها من المحيط إلى الخليج .

المستر ثومسن ..

وصل المستر ثومسن وزير الدولة البريطانى للشئون الخارجية إلى دمشق يوم السبت الماضى قادما من بيروت ، حيث أجرى بعض المحادثات مع المسئولين .

وسيجرى المستر ثومسن فى سوريا بعض المحادثات ؛ حيث سيغادرها بعد ذلك إلى الأردن وإيران .

ومن المنتظر أن يزور كذلك فى أواخر الشهر القادم كل من القاهرة والرياض فى جولة أخرى .

خطوط عدن الجويه المحدودة

تطلب خطوط عدن الجوية تقديم طلبات من عدنيات للأوظائف شاغرة لمضيفات فى المستقبل يجب على المتقدمات أن يكن من ذوى المؤهلات التاليه :

(أ) معرفة جيدة باللغتين الانجليزية والعربية
(ب) القدره على الأختلاط بالناس
(ج) مستوى عال من التعليم
(د) العمر عشرون سنه ومستوى عال من اللياقة
(هـ) غير متزوجة
(و) ألمام باجراءات الاسعاف الأولى

المرتب فى البدايه ٨٥ دينار جنوبى فى السنه يرتفع حتى يصل إلى حد أقصى مقداره ٨١٥ دينار بعد مضى ٨ سنوات . ستعطى علاوات وشروط خدمة سخية بالأضافة الى أجازة ٦٠ مع المرتب كل سنة . جميع الطلبات تقدم بخط يد المتقدمة الى مدير التوظيف بخطوط عدن الجوية المقر الرئيسى خور مكسر أو تليفون ٢٢٣١ أكستنشن ٤١

(بقية من ص ٧)

اما فى الداخل فهناك بعض النشاط المسلح فى عدن وفى بعض مناطق الجنوب

والاهم من ذلك كله أن هناك وعيا عاما لدى جميع ابناء الجنوب العربى سواء كانوا فى الداخل أو فى الخارج واهتماما جديداً بقضية بلادهم .

رأى بريطانيا فى المؤتمر

* هل لى اعرف ماذا كانت وجهة نظر بريطانيا فى مؤتمر لندن ؟

- هدف انجلترا هو ايجاد حل قضية الجنوب بطرق طويلة وتطوير بطىء بحيث تحتفظ لنفسها بقوتها وتأثيرها فى أى وضع جديد مقبل فى الجنوب قبل الاستقلال وبعده

ما بعد مؤتمر لندن

* وهل هناك مؤتمرات اخرى ستعقد بشأن قضية الجنوب العربى ؟

- وزير المستعمرات صرح بأن الباب مفتوح والمكاوى والاصنج يقولان ان باب المحادثات لم يقفل

* وفى رأيكم .. ما هى الطريقة المثلى لتحرير الجنوب ؟

- الطريقه المثلى لتحرير دواولا وجود كتلة قوية متراصة . وقيادة جنوبية صحيحة تقود المعركتين السياسية والعسكرية حتى تخضع بريطانيا لمطالب شعب الجنوب العربى

على عبدالله القرعاوى

الرأى العام
لسان حزب رابطة الجنوب العربى
عضو منظمة تحرير الجنوب المحتل

رئيس التحرير المسؤل
عبد اللطيف كتبى

العنوان
مقر حزب رابطة الجنوب العربى
شارع حقات - كريتر عدن

* قريباً *
* الرأى العام *
* تصدر *

العقل السليم ..
فى الجسم السليم
(حكمة اغريقية)

الرياضة

صفحة اسبوعية
باشراف
محمد على جامع

لقطات من سفر

الفريق الاهلى الى القاهرة

• لم يكن فى توديع الفوج الاول الذى غادرنا فى ٢٩ - ٨ - ٦٥م اى مسؤول فى الجمعيه الرياضية العدنيه

• السيد عبده على احمد حضر لبضع دقائق وغادر المطار دون أن يتأكد من ان سفر الفوج الأول تم حسب مارسم له.

• حصلت بعض الاشكالات بالنسبه لسفر الفريق فالمفروض ان يسافر ١٣ لاعبا ومدرب واداري الا انه أضيف فى اللحظات الأخيرة لاعب آخر مما سبب بعض المضايقات للمسؤلين فى الشركة.

• تبادل السيدان عبدالله خربانى وسلام الرعدى الالفاظ البذئية والاتهامات بالجبن والخوف وذلك عندما حضر لاعب لم يكن اساسا ضمن المسافرين وقد وقع تبادل الالفاظ البذيئه امام الجمهور اللاحجى الذى اتى لتوديع الفريق الأهلى اللحجى.

• تكون الفوج الأول من اللاعبين التاليه اسماؤهم الضالعى، نصر شاذلى، عباس غلام، عبدالله جامع، ابراهيم صعيدى، عبد الجبار عوض، ابراهيم على احمد هتارمى، عبدالله على حسن، سعيد دعاله، احمد عمر، سالم زغير، عبدالله خوبان، سعيد عذب والمدرب شهاب والادارى سلام

• الفريق الأهلى اللحجى كان احسن تنظيما واحسن خلقا.

قبلة نطبعها على جبين المسؤلين والمدرب الربى مبارك فضل الله.

كلمة المحرر

أليس لهذه المهازل من نهاية أيها السادة المسؤلون فى الجمعيه الرياضيه العدنيه. ماذا تقصدون عندما كان فريقنا الذى غادرنا فى ١٩/٨/٦٥م بدون مسؤول يودعه: بدون مسؤول يقدم له المساعده الممكنه، بدون مسؤول يذلل له الطريق ويدعه يسافر وكله أمل وشعور بان هناك مسؤلين سادرين على مصلحتهم الرياضيه يحاولون تطويره بشتى الوسائل.

إنكم ايها الساده فى الجمعيه الرياضيه العدنيه أثبتم فشلكم فى هذا المضمار واثبتم انكم لا تريدون للرياضه ان تتطور فلماذا إذن تتشبثون بهذه المناصب. ماهو غرضكم الرئيسى إنكم لاتريدون للرياضه الا أن تبقى كما هى وإلا لما حصلت تلك المهازل عند سفر الفوج الأول من الفريق الاهلى للاسف لم يكن هناك رئيس الجمعيه الذى هو فى نفس الوقت رئيس البعثه.. أما لماذا لم يكن هناك فلديه هو الجواب الكافى أرجو منكم ايها الساده المسؤلون فى الجمعيه ان تتحركوا أو تستقيلوا وعندها تكسبوا شكر الرياضه والرياضيين لانكم لستم جديرين بتحمل المسؤليه ولستم اهلا لها فكفانا مهازل وكفانا تأخر فهل تعملوا برجائى ورجاء الرياضيين ؟؟

الف مبروك

تم مساء امس زفاف الزميل محمد عبد الرحمن كتبى على كريمة السيد شيخ المقدى ويسر الصفحه الرياضيه أن تتقدم للزميل كتبى باحر التهانى وأطيب التمنيات ويشارك الصفحة فى التهنئة كل من فؤاد عبد الكريم ادريس محمد سعد، محمد عمر زوقرى، محمد على جامع وجميع موظفى سلاح الطيران الملكى بخور مكسر

المجتمع الرياضى

• قبلة نطبعها على جبين الشاب عبد حمود الزيدى على تلك المواد التى قرأناها فى مجلة الحسينى الداخليه ذلك التنسيق والأبواب المختلفه إن عمل الشاب عبدالله جدير التقدير والأعجاب.

• لم يصحب الفريق الاهلى والذى غادر عدن فى ٢٩-٨-٦٥م اى معلق رياضى.

اقرأ فى الاسبوع القادم

• عتيق عبد الرحمن، أحد مسئولى حزب الشعب الاشتراكى المنحل، يضع، مع شركة خطوط عدن العراقيل فى طريق إشتراك الصعيدى ضمن الفريق الاهلى.

• العتيق يقول:

«مصلحة الشركة فوق مصلحة البلاد».

(البقية من صفحة ٤)

حرية الجنوب ووحدته وكرامته شعبه.. ونعرف اليوم أن هناك كتابا آخرين يبدون ويتظاهرون أنهم أكثر وطنيه من الوطنيين وأشد تطرفا من المتطرفين وهم فى الواقع مراوغون متلونون ينشرون كلاما فى هذه الصحيفة ويكتبون كلاما آخر فى صحيفه أخرى.. يناقضه. يسيرون فى ركاب الاستعمار ويسبحون بحمده وينعمون بما يجود به عليهم. والحياء لايعرف طريقه إلى وجوههم وفقدت وجوههم الحياء والخجل.

لاشك ان سؤال سيبرز الآن «ما هو موقف الاقلام الشريفة من هؤلاء المأجورين؟» بمقدورنا القول بان المطلوب أتخاذه هو تعرية هذه الوجوه المأجوره وكشفها وتمزيق قمها وفضحها أمام اعين الشعب. واعتبار صحافها عملاء مصيرهم بيد الشعب. والشعب لايخطىء الحساب..

take pictures with Agfa

AGFA OPTIMA I

Automatic range of seven light values, Agfa Color Agnar 1:2.8 lens, Prontorlux shutter. The camera with the magic button calculates – thinks – acts for you. No fussing about complicated manipulations . . . just press the magic button, aim through the viewfinder, see the green go signal and snap. – Agfa films set the seal on success in black and white or colour photography. So use Agfacolor CN 17 (40 ASA) or Agfacolor Reversal Film CT 18 (50 ASA) – they ensure first-class results.

الوكلاء الوحيدون:
سندرجى كاليداس وأولاده
تلفون رقم ٥٢٤٣٤
ص ب رقم ١ عدن

(بقية من ص ٢)

المعسكرين فى بلادنا .. ووضعت قرارات الأمم المتحـــدة التى استخلصتها من الأمم المتحدة وفود الرابطة وضعناها فى فكرنا وأمام أعيننا وتصادمنا من أجلها مع وزارة المستعمرات وحكومتى بريطانيا الأولى المحافظة والثانية العمالية .. وقلنا أن قرارات الأمم المتحدة يجب أن تنفذ بدقة وهى جاءت لتسند إرادة شعبنا الصلبة - وليس ثمة ما يبرر تركها أو المتاجرة بها .

* * *

وكونت منظمة تحرير الجنوب المحتل .. ورفضنا بإصرار أن نكون عملاء . ورفضنا بشدة . كذلك . ان تكون أرضنا ممراً او مستقراً للاستعمار .

واشتد الخناق .. وقربت بداية النهاية .. وتملص البعض من المسئولية الضخمة الملقاة على عاتق المخلصين من ابناء هذا الشعب .. و « خان » اولئك « الرجال » - ان صحت هذه التسمية الرجال - عهود ومواثيق المنظمة .. وخرقوا دستورها .. وتلاعبوا بقضية الشعب .. ولكننا صمدنا .. ونحن اليوم صامدون .. وسنصمد إلى النهاية .. ولن يثبط من عزمنا « خيانة » الذين احسنا بهم ظنا .. وظننا - فى يوم من الأيام - انهم « رجال » وطنيون قادرون على تحمل المسئوليات والوقوف فى وجه الظلم والاستعمار .

* * *

وانتخابات دثينة .. وخداع السيد حسين منصور باجبار للشعب ، عرضنا لكشفها ، وطالبنا بوجوب الوقوف ضدها لأنها مزيفة ، ورفضها شعب دثينة كما يرفض أولئك الذين خططوا لها ، وعملوا على اجبار الشعب على الخضوع والاستكانة ، لأوامرهم التعسفية ، الرجعية .

* * *

ليس منا تبجحاً ، أن نقول أننا مع عمال شل ، وقفنا ونددنا بمواقف الشركة التعسفية ، كذلك ليس فخراً قولنا أننا وقفنا مع عمال البنوك ، والميناء ، فكل هـــذه قضايا تمس الشعب ، وتعلمه الحر إلى الانتقال من العبودية والاستعمار ، ونحن دائماً مع الحق ، ومع شعبنا فى مسيرته الكبرى نحو التحرر والوحدة والاشتراكية .

* * *

وكان موقفنا من لعبة المؤتمرات الدستورية البريطانية الاتحـــادية معروف ، ولا يحتاج إلى مزيد ضوء يكشف جوانبه ، ولو لم يكن خاف على أحد ، إنه منذ البداية واضح كالشمس التى تلسع ، العيون المتعودة الظل فى الظلام .

وفى اللجنة التحضيرية لوضع جدول اعمال المؤتمر الدستورى الأخير الذى كان مقرراً له أن يعقد فى ديسمبر ٦٥ .. كان موقفنا واضحا أيضا ، ولقد نلنا عنده الكثير ؛ وتوضيح المرضحات من المشكلات بالنسبة لذوى الأفهام السقيمة المثلة ، ونحن نحيل كل من يرغب فى المزيد من الحقيقة على الملحق رقم ٤ الخاص بحقيقة ما جرى فى محادثات لندن ؛ التى سقناها إلى الجميع فى صدق وأمانة وأخلاص .

* * *

هذه مجرد ملامح عابرة عن انجازات « الرأى العام » خلال عام من عمرها خاضت خـــلاله معارك صلبة . ووقفت خـــلاله - وستقف دائما - مع الحق ، ومع الذين يقولون الحق ، ويكرهون أن يشوهوه بكلمة كاذبة ، أو فكرة خائنة تستهدف تعطيل إتجاه القوى الشعبية نحـــو النور ، ونحو الحرية ، وتقرير المصير الحتمى ، الذى تتطلع اليه جماهير الشعب الهادرة ..

ولا ننسى ونحن نختم هذه الكلمة القصيرة المتواضعة أن نعرج على « حصاد القلم » الذى يكتبه الأخ أن نضيفه أو نشرحه ، فليس فى حصاد القلم ما غمض عن إفهام الناس أو صعب ، وانما هى إشارة اليه ، حقيقة واضحة ، وهى أن حصاد القلم كان الشعلة الوضاءة فى الرأى العام التى تضع للشعب أسس إنطلاقاته السليمة نحو الحرية وتحقيق مزيد من الوعى والفهم الكامل لحقيقة القضية والطرائق التى بها يمكن لشعبنا تحقيق أمانيه وتحقيق تطلعاته نحو الحرية الكاملة والوحـــدة الكاملة .. والاشتراكية الكاملة .

إننا مع الشعب .. وهذا قول ليس ثمة ما يبرر الطعن فيه .. فمواقفنا تشهد على صحة ذلك وحقيقة الحقيقة التى نقررها بتواضع إتسمنا به طوال مدد تخاطبنا مع الرأى العام

ولقد كنا دائما من الشعب ومعه واليه - فى كل خطوة يخطوها - ومنذ سبعة عشر عاما ونحن نناضل نكافح - فى جلد وجد وشجاعة عملاقة - ولا زلنا اليوم وغداً قادرين على البذل والعطاء والتضحية فى سبيل الحرية - والوحدة والمجد ..

(بقية الافتتاحية)

إدارة مالية وسياسية وعسكرية موحده .

فليس أذن سوى السياسة المتبعه حاليا مصدرا لكل الويلات والخلخلات والبلبلات التى تتعرض لها بلادنا اليوم والتى تنفح منها روائح الدم الغزير . ومرة أخرى نطرح على بريطانيا وعلى جميع مرشديها ونصاحها وكل من يعنيه الامر هنا أنه مالم تقدم بريطانيا عاجلا على تغيير فورى لسياستها الحاليه وتقبل الاستجابة المخلصة للحلول الشريفة التى عرضناها أكثر من مره فان هذا الجنوب لن يستقر ولن يهدأ ، وقد ثبت شعب الجنوب انه ليس اقل من أى شعب اخر قدره على فرض مايريده لنفسه ويختاره من الحياة الكريمة لمستقبله المشرق الحر السعيد .

شيخان الحبشى

اتحاد الجنوب العربى

وزارة المعارف

لجنة البعثات لما وراء البحار

مشروع بعثات وزمالات الكومنولث

لعام ٦٦ / ١٩٦٧

ترحب لجنة البعثات لما وراء البحار بطلبات من متقدمين أكفاء لمنحتين دراسيتين تابعتين لمشروع بعثات وزمالات الكومنولث فى كندا .

٢) على المتقدمين أن يكونوا من مواليد الولايات الاتحادية .

٣) على الا يتجاوز سن المتقـــدم أو المتقدمة الخامسة والثلاثـــين فى بداية اكتوبر ١٩٦٦ وفى ظروف استثنائيه فان هذا الحد من العمر يمكن ترفيعه .

٤) تعطى هـــذه المنح عادة لمن يريد الدراسة لشهادات جامعية اخرى أو لشهادة ما بعد التخرج .

٥) على المتقدمين ان يكونوا من حملة الشهادات الجامعيه او مايعادلها .

٦) على المتقدمين أن يملأوا ست نسخ من صور طلب المنح الدراسية اتابعه لمشاريع الكومنولث بخط واضح او بالالة الكاتبة ويمكن الحصول على صور الطلبات مـــن سكرتير لجنة البعثات لما وراء البحار فى وزارة المعارف فى الاتحاد خلال اوقات العمل .

٧) المنح عموما لمدة عامين دراسيين وفى حالات خاصـــه فان اللجنة المشرفه قد توافق على تمديد المنحة فترات اضافية متى كان برنامج الطالب الدراسى يتطلب ذلك ويبرره سجله الخـــاص .

٨) يجب ان تصل الطلبات الى سكرتـــير لجنة البعثات لما وراء البحار فى موعد اقصاه ٣٠ سبتمبر ١٩٦٥

عبد العزيز ابراهيم

سكرتير لجنة البعثات لما وراء البحار

البقية من صفحة ١

والهوان ، فحقت بذلك عليهم كلمة فصدق الله فى قوله (وماظلمناهم ولكن كانوا أنفسهم يظلمون) ونحن نؤمن بالحديث الشريف حين يقول من (من رأى منكم منكرا فليغيره بيده فان لم يستطع فبلسانه فان لم يستطع فبقلبه وهو أضعف الايمان) ونحن للمنكر لا نقر ولا نقبل له وجودا

فالى كل القبائل نقدم هذا البيان . لأننا منهم واليهم . هم من دمنا ونحن من دمهم وكلنا على أرض العراق أخوة ومصيرنا واحد

أننا نحارب اليوم ، ليس من أجل سلطة أو مركز أو جاه أو مال لأننا نحارب من أجل كرامة كل قبيلى وعزة كل مواطن وصلاح واصلاح العراق نحارب السيطرة ، نحارب الظلم نحارب الأرهاب

والى كل القبائل نعلن ان للحق جنده وأنتم جند الحق وأن الكرامة فداء وأنتم فداء الكرامة ولن ترضوا ولن نرضى أن تعيش العراق فى ذل ومهانه وعبودية فاما الحياة بشرف أو الموت بكرامة .

الى ابطال القبائل فردا فردا ، ان الحق لا يمنحه الظالمون ، لكنه يغتصب منهم فاين قبائل مدن واين قبائل المحاجر واين قبائل خليفه ، اين كل قبائل العراق ؟ فلأخ بأخيه يقوى والوحدة واجب وفرض ، قال تعالى (واعتصموا بحبل الله جميعا ولا تفرقوا) فليعرف كل فرد فى الجنوب العربى أن قبائل العراق لم ترض بالحياة الشريفة بديلا وانها بأنفتها وبأرادتها وشهامتها وعزتها لن ترضى بالظلم والظالمين ، ومن اجل ذلك تعلن الحرب فى سبيل الحق (وقل اعملو فسيرى الله عملكم صدق الله العظيم وفق الله الجميع والله أكبر والنصر للاحرار ؟؟

من الثوار

صالح ابو بكر بن فريد العولقى

للعبرة !

عندما اشتدت هجمات الثوار فى العراق فى عام ٥٨-٩٥ فكر الانجليز فى إقامة الفتن بين الثوار وقبائل كور العراق فارسل قوات تضم بينها عساكر من كور العراق اشتبكت النوات مع الثوار وقتل أحد العساكر من قبيلة آل بو بكو بن دحه ؛ وقام الانجليز بلعبته ودفع مبالغ لبعض افراد هذه القبيلة قاموا مقابلها بقتل الشهيد علوى بن و بكر بن عجرومة

واستصغرتهم كل القبائل ، واليوم قام الأنجليز بارسال قوات تضم بينها عساكر من قبائل كور العراق من المرازق والطواسل حتى يقتل أحدهم بواسطة الثوار ايرشاه هـــذه القبائل بالأموال والأسلحة لتحارب الثوار ، ولكن قبائل كور العراق طواسل ومرازيق ودريز وكل قبائل العراق لن تفوت عليها هـــذه اللعبة القذرة مرة أخرى لأن الثوار قد تعاهدوا مع كل القبائل على أن كل من يقتل وهو يحارب مع الانجليز فان الثوار أبرياء من دمه براءة الذئب من دم يوسف بن يعقوب ، والثوار يثقون بأن القبائل كل قبائل العراق ستموت على عهودها ومواثيقها ولن يتمكن الانجليز من اثارة الفتن والقلاقل بينها .

تمتعوا بالضيافه العربيه

شركة الطيران العربية المتحدة

طريق الملكة أروى بناية لقمان - كريتر عدن

تليفون ٥٢٤٤٧ - ٥٢٤٤٨