معارك طاحنة بين ثوار الجنوب العربى والقوات البريطانيه والاتحاديه

خبراء فى « التخريب » تستقدمهم بريطانيا الى عدن

القوات البريطانيه تقوم بهجوم مفاجىء على قرية الوهط

الرأي العام

لسان حال حزب رابطة الجنوب العربي

عضو منظمة تحرير الجنوب المحتل

العدد ١٠٨ السنة الثالثه الثمن ٢٥ فلس

٢٩ جمادا اول موافق ٢٤ سبتمبر ١٩٦٥

Vol.3 No. 108- FRIDAY 24 September 1965

قوات بريطانيه تشن غارات وحشيه على كور العوالق

قوات اتحادية تصطدم مع الثوار فى معركة بالقرب من خوره

على اثر العمليات العسكريه التى قام بها جيش تحرير الجنوب العربى فى الصعيد بمشيخة العوالق العليا والتى حدثت على اثرها اضرار كبيرة بمنزل عبدالله بن محسن حاكم مشيخة العوالق العليا ومنزل شقيقه فريد بن محسن .. قامت القوات البريطانية بغارات جوية وحشيه على كور العوالق وحصدت كثيراً من المواشى التابعة للقبائل سكان الكور .. وتحركت ارتال عسكرية من حرس الاتحاد الاول وجيش الاتحاد النظامى واصطدمت مع ثوار جيش تحرير الجنوب العربى فى معركة بالقرب من خوره واستمرت المعركة ساعتين ولم تحدث اى اصابات فى قوات جيش تحرير الجنوب العربى .. والمعتقد ان اصابات قد حدثت فى جنود الحرس الاتحادى

ويستعاد الى الاذهان ان قوات جيش تحرير الجنوب العربى قد قامت بهجوم على مراكز طور الباحه والفرشة وامشط بالصبيحة استخدمت فيها مدافع البازوكا والرشاشات ، وقد احدثت اضراراً بالغة بالمراكز .

المكاوى وقضية الجنوب العربى فى الامم المتحدة

بات فى حكم المؤكد أن يسافر عبد القوى مكاوى « رئيس وزراء ولاية عدن » إلى نيويورك يصحبه عدد من الوزراء ، لغرض عرض قضية الجنوب العربى فى هيئة الامم المتحدة عند اجتماع الجمعية العموميه فى دورتها القادمه .

ويستعاد إلى الأذهان أن السيد عبدالقوى مكاوى كان قد بعث برسالة إلى رئيس الوزراء البريطانى ووزير المستعمرات يطالب فيها رفع منع التجول فى الحال . وحالة الطوارىء المزمنه ويستنكر لجوء بريطانيا إلى سياسة القمع والارهاب كحل للتوتر السياسى القائم فى المنطقة .

وعبر عن رأيه بان الحل ليس مزيدا من القمع والبطش وفرض منع

(البقية فى ص ١٢)

مرة أخرى الرابطة فى الامم المتحدة !!

صرح مسؤل رابطى لمندوب صحيفة الرأى العام أن الرابطة سترسل وفداً إلى الأمم المتحدة قبل عرض قضية الجنوب العربى على الجمعية العمومية .. وذلك لمتابعة تطورات القضية ولكسب المزيد من الدعم والتأييد .. ومن المتوقع أن يسافر الوفد الرابطى الى نيويورك قبل مناقشة قضية الجنوب العربى ببضعة أيام .. لاجراء المزيد من الاتصالات بالوفود الآسيوية والأفريقية لكسب تاييدها .

هجوم بريطانى على الوهط !

هاجمت القوات البريطانية يوم امس الأول فى الساعة التاسعة ، هاجمت قريه الوهط بلحج . وكان على راس هذه القوات الامير « القائد » على بن احمد بن على وقامت بتطويق البلد بقوات كبيره .

وقد هاجمت هذه القوات البريطانية منزل عبدالله احمد حسين « ابو حيون » فى حارة « الحبيب عمر برعلى » كما هاجمت منزلا آخر للسيد محمد علوى على بكير ، فى نفس الحارة ،

واثناء عملية التفتيش الشديدة اصيب عدد من الجنود البريطانيين بدوار الشمس المحرقة وسقطوا على الارض ، وقد مات من جراء ذلك جندى بريطانى . اما الآخرون فقد أفاقوا بعد رشهم بالماء .

وقد استمرت عمليات التفتيش حتى الساعة الثانية ظهرا . ولم يعثر الجنود على شىء .

جيش تحرير الجنوب العربى

أصيل فى انتمائه للجنوب وولائه له

منذ أيام خلت تواترت الينا الأنباء أن طلائع جيش تحرير الجنوب العربى قد شرعت فى نشاطها المسلح ، لفرض المطالب الوطنية التى أجمع عليها الشعب الجنوب العربى ، كما تمثلت وتجسدت فى قرارات الامم المتحدة .

ولم تلجأ هذه الحركة وقيادتها إلى التكتم أو التلصص فى جنح الظلام ؛ بل افصحت بيانا بلاغاتها عن اسم قائدها : صالح بن أبو بكر بن فريد ، من رجال العوالق المشهود لهم بالبأس وقوة الشكيمة ؛ من الذين لا لانوا ولا استكانوا للذل ولا يقبلون الضيم والهوان .

وحركتهم اليوم ليست إلا استمرارا لحركتهم بالامس ، فقد لجأوا إلى المقاومة المسلحة لرد العدوان المسلح ، على جزء من الجنوب العربى كانت البصائر والأنظار تتجه إليه وتعلق على همة رجاله الكثير من آمال حركة التحرير [illegible]

وبهذه الحركة من رجال جيش تحرير الجنوب العربى ، وفتحهم كقسط أول لجبهتين فى اوقات متقاربة جدا هما العوالق والصبيحة واتساع ميادين الحركات المسلحة فى هذا الجنوب زاد فى معنويات قطاعات واسعة فيه وفى يقينها واقتناعها بأن لاحل لقضية الجنوب إلا امتشاق الحسام لرد العدوان وصد المعتدين .

ومن الخبال الفاحش التقليل من أثر هذه الحركة والاستهانة بها وبالشعور المتزايد بأن لا نفع ولا جدوى فى الحلول السلمية .. فما دام الجنوب خلواً من الحكومة الوطنية الواحدة التى تهيمن على كل أجزائه وأقاليمه ، وما دام فارغا أيضا من الجيش الوطنى الموحد بالقيادة الوطنية الموحدة ، فسيفرض جيش تحرير الجنوب العربى هذا الوجود ويملأ الفراغ .

وبالتواتر والاجماع عند الراسخين فى العلم ؛ فأن حركة جيش تحرير الجنوب العربى هذه هى الحركة الوحيدة التى نبعت من داخل الجنوب ، وتأصلت جذورها فيه ، وهى كذلك الحركة الوحيدة التى تدين بالولاء لكل الجنوب العربى ؛ تبايع شعبه العربى الأصيل ، وتخضع لارادته وتسير وفق أمانيه ، ولا تجد غضاضة فى أعلان

(البقية فى ص ١٢)

ايش الحكاية ؟

جاء فى جريدة إنجليزيه ، بان خبراء فى التخريب قد استقدمتهم الحكومة البريطانيه إلى عدن للعمل فى القاعدة العسكرية البريطانيه فى الجنوب العربى المحتل .

ومن الملاحظ ان الحكومة البريطانيه كانت فى هذه الأيام ، قد لجأت إلى ستقدام قوات عسكريه كبيره إلى عدن لتعزيز قواتها الموجودة فى الجنوب لضرب الحركة الوطنية ومواجهة المد التحررى الذى بدا يعم المنطقة ، وهى الآن قد عمدت الى شتى الوسائل - لقمع الحركة الوطنية التحررية - ومن بينها « التخريب » والواقع ان هذه الأجراءات تثير الرثاء للحكومه البريطانيه اكثر مما تثير الخوف كما تتوهم بريطانيا

اننا نتساءل ماذا جرى لعقول رجال الحكومة البريطانية ؟! اننا نخشى ان تكون تسعى الى حتفها بظلفها والا ايش الحكاية ؟؟

الموقف السياسى

بقلم المحرر السياسى

معركة حياة ضد الوجود الاستعمارى !!

فرض المندوب السامى ، بموجب الصلاحيات المخولة له .. فرض حظر التجول على منطقة كريتر فى الثانى من هذا الشهر .. وقد جاء هذا الفرض بعد مقتل السر آرثر شارلس رئيس مايسمى بمجلس عدن التشريعى .. وقبل مقتل السر آرثر شارلس بثلاثه أيام أغتيل المستر بيرى أحد رجال المخابرات البريطانية فى عدن .

• وبعد المنع مباشرة قال بعض المراقبين أن المنع لن يستمر أكثر من ثلاثه أيام او أربعة أيام على الأكثر .. أما البعض الآخر فقد توقع أن يدوم المنع لأكثر من أسبوع .. اما رجل الشارع العادى وهو الذى تضرر كثيراً من جراء المنع فقد تكهن باستمراره لأجل غير محدود خاصه وهو الذى يخوض بالدرجة الأولى معركة حياته ضد الوجود الأستعمارى

ليس الحل كما تعتقد بريطانيا

• وفى مجلس عدن التشريعى ، استنكرت « الحكومة العدنية » على لسان رئيس وزرائها قرار المنع وطالبت برفعه حالا .. وقد صرح السيد المكاوى فى حينه أن هذا الأجراء وغيره من الأجراءات التعسفية التى تمارسها الحكومة البريطانية بواسطه مندوبها السامى .. لن تزيد الأمور إلا تعقيداً .. وستخلق جواً من التوتر الشديد .. وستدفع بالوضع إلى مزيد من التدهور .. وليس الحل كما تعتقد بريطانيا . المزيد من التشريعات الجائرة والأجراءات التعسفية أنما الحل يكمن فى التسليم الكامل من قبل حكومه المملكه المتحدة بقرارات الأمم المتحدة .

• ولم يكن السيد المكاوى هو وحده الذى استنكر قرار الحظر .. فقد استنكرته القوى الوطنية - كما استنكرت غيره من الأجراءات الأستعمارية واعتبرت حظر التجول وغيره من الأجراءات اعتداء سافراً وصارخا على الحريات العامة .. التى كفلتها كافة القوانين والتشريعات .

استمرار فى عمليات الأرهاب !

وفى لندن صرح المستر جرينوه فى مجلس العموم البريطانى اثر أغتيال السر آرثر شارلس مباشرة صرح بقوله أن هناك أجراءات أمن مشدده ستتخذها السلطات .. وأن الحكومة البريطانيه لن تتخلى عن إلتزاماتها.

وقد فهم فى حينه من تصريح المستر جرينود أن حكومته تنوى الأستمرار فى عمليات الأرهاب والبطش والأعتقال .. ومداهمة المنازل الآمنة .. ومصادرة الحريات العامة . كما فهم أيضا من تصريحه أن حكومته ترفض أساسا التسليم الكامل بقرارات الأمم المتحدة التى أجمعت عليها كل القوى الوطنية وأنها - أى بريطانيا - وفقا للأتفاقيات المعقودة بينها وبين « اتحاد الجنوب العربى » فانها تجد نفسها ملزمة بحماية هذا « الأتحاد » ودعمه ورعايته .. وتسليمه الأستقلال فى نفس الموعد المعلن عنه ..

وبصرف النظر عن رفض شعب المنطقة لمثل هذا الأستقلال المشبوه !!

• وفى هيئة الأمم المتحدة أدانت لجنة تصفية الأستعمار فى بيان لها صدر فى أوائل هذا الاسبوع - بريطانيا لسياستها التعسفية التى تنتهجها أزاء شعب المنطقه .. كما طالبت اللجنة فى بيانها برفع حالة الطوارىء وأجراء انتخابات - عامة بدون تأخير - فى كل أجزاء الجنوب العربى .. كما حملت اللجنة بريطانيا المسئولية الكاملة عن تدهور الوضع فى المنطقة تدهوراً كاملا .. وناشدت اللجنه فى بيانها الجمعية العمومية الأمم المتحده النظر فى قضية الجنوب العربى بصفة عاجلة .

وفى الأمم المتحدة أعلن مندوب المملكة المتحدة عن رفض حكومته لهذه القرارات .. واعتبرها تدخلا فى شؤون المنطقة .. كما أعلن أيضا عن نية حكومته اعطاء الأستقلال ! فى الموعد المعلن عنه .

مساندة شعب الجنوب !!

• وفى الدار البيضاء أعلن الملوك والرؤساء العرب فى بيانهم المشترك والذى اذيع ونشر فى وقته عن مساندتهم لنضال الشعب العربى فى الجنوب العربى كما طالب المؤتمرون فى بيانهم - تطبيق قرارات الأمم الخاصة بالمنطقة.

السلطات البريطانيه واهمة !

• وفى عدن لازال حظر التجول سارى المفعول .. ولازالت الدوريات العسكرية الراكبه منها والمترجلة تجوب الشوارع ليلا ونهاراً .. تفتش المارة وتوقف السيارات .. وتداهم المنازل الآمنة وتعتقل المواطنين وتعرضهم .. وتسحلهم .. ويتعرض كثير من الناس [illegible] من جراء حالة المنع - [illegible] اصابات .. كما أصيب [illegible] المواطنين بأضرار مادية [illegible]

كما يدب الخوف والفزع يوميا فى قلوب الآمنين .. والسلطات البريطانية لاتزال تعتقد أنها بالمزيد من البطش .. والمزيد من الأرهاب والمزيد من الأعتقالات ومصادرة الحريات .. ستسكت الأصوات الهادرة المنطلقة من أفواه الجماهير . الجماهير الطالبه بحريتها وسيادتها وكرامتها .. وتنسى بريطانيا أو تتناسى حقيقه واحدة لم تستفد منها دبر استعمارها للشعوب - ان الشعوب المتشوقة لحريتها .. المتطلعة لغدها المشرق الباسم .. لم تعد تابه باى شىء قد يلحق بها . بل تسترخص كل شىء من أجل حريتها وكرامتها .. وشعبنا قد وطد العزم على الأستبسال والأستشهاد لانتزاع حريته واستقلاله وليكتب النصر لنفسه .. وسيكتبه بارادته بتضحياته ، وبذله . وفدائه ، والتاريخ علمنا أن الشعوب لاتقهر ، والنصر لشعبنا .

توضيح من مفتش معارف السلطنة الكثيرية

حول مشكله طلاب المدرسه المتوسطه

(نشرنا هذا التوضيح من السيد الكاف بعد حذف بعض العبارات التهجمية الجارحة وبعض أشياء ليست مهمة بالنسبة لجمهور قرائنا الكرام ؛ وما كنا نتصور من السيد محمد عمر الكاف - خريج الجامعة - أن يبدو من خلال توضيحه منهجا وحدة أ .. غير أن هذه أمور لا تخصنا ، والصحافه - كما قال هو - مدرسة لتوعية الجماهير ، لا لتعليمهم « أصول » الهجاء ؛ والتعرضات للشخصيات .

إن المراسل لم يكذب وأن بالغ إلى حد ، فى عرضه لوقائع المشكلة . والواقع أن المدرسة قد أغلقت إلا أنها أفتتحت بعد مدة وجيزة ، وما كنا نتصور ان السيد « المفتش » الوطنى كما يقول سيدافع بكل هذه « الاستماته » والبسالة عن إدارة معارف السلطنة الكثيرية .

أما « نظام الكنس » وتنظيم المدرسة فما سمعنا به إلا من المفتش الجامعى . ويمكن أنه زار ذات مرة « يوتوبيا » الضائعة أو جمهورية افلاطون .

أما الغمز واللمز الذى تحدث عنه السيد الكاف فما رأينا منه شيئا . والذى فهمناه أن « المفتش » ذاهب فى منحة إلى لندن على حساب تحسين المستعمرات ورفاهيتها وهذا قول صحيح !! وكان جميلا أن يتحدث عنه المفتش ويحاول أن ينفيه !!

هذه كلمة قصيرة سريعة . والقول الأخير لمراسلنا فى سيئون .)

« التحرير »

حضرة المكرم رئيس تحرير جريدة « الرأى العام » بعدن المحترم

تحية طيبة :-

أطلعت فى العدد (١٠٦) المؤرخ ١٠ سبتمبر ١٩٦٥ من جريدتكم الغراء على خبر من مراسلكم بسيئون تحت عنوان « وزارة المعارف تغلق المدرسة الوسطى بسيئون ؟؟ » . وحيث أننى أعتقد أن الصحافة مدرسة لتوعية المواطنين عن طريق عرضها لمختلف المواضيع التى تهمهم بروح الموضوعية والصدق ، وأومن بأنكم أنما تحاولون عن طريق الصحافة الوصول إلى الحقيقة . ونظرا للمغالطة الواضحة والكذب المفضوح الوارد فى رسالة مراسلكم والذى أكتشفته بحكم معرفتى الكاملة بالموضوع . لهذا فانى احب أن أوضح ما يلى :

١) إن إدارة المعارف لم تغلق المدرسة الوسطى بسيئون اطلاقا خلال تلك المشكلة واتحدى المراسل أن يثبت صدور مثل ذلك القرار .

٢) إن واقع المشكلة التى حصلت تتلخص فى عدم الرضا عن تطبيق بعض الأنظمة المدرسية التى أعتقد أن الطلاب لم يفهموها حق فهمها إذ من المعروف فى مختلف مدارس العالم أن هناك واجبات فى الكنس وتنظيم المدرسة يقوم به الطلاب ؛ وكان بامكان الطلاب إذا وجدوا فى تطبيق النظام بعض الاجحاف أن يرفعوا مطالبهم إلى إدارة المدرسة وهيئة التدريس أو إدارة المعارف لتصحح المسألة فى ضوء المصلحة المدرسية والنظام . بل ان هيئة التدريس بوسطى سيئون قد عدلت فعلا نظام الكنس بشكل مرض فى بداية المشكلة ، إلا أن وقوع بعض التصرفات المغلوطه واستمرارها والى لاشك أن الأغلبية الساحقه من الطلاب منها براء ، أظهرت أن هناك من يحاول أن يستغل المشكلة ويعقدها إجر إدارة المدرسة وهيئة التدريس والمعارف لاتخاذ اجراء عنيف يسهل عليه استغلال الموقف وتشويه الحقيقة . وهو ما جعل هيئة التدريس تشعر أنها تعيش فى جو غريب ، فقد حصل مثلا كسر رشاش بحمام المدرسة ، وقلعت الأشجار التى تزين المدرسة بعد صدور أمر بسقيها ، وحشى مفتاح الأدارة ومكتب ضابط الداخلية بالخشب بشكل صعب فتحها ، وهذه تصرفات لا يقرها منطق بل إن الطلاب أنفسهم أستنكروها .

وبروح الحرص على المصلحة العامة ووضع حد لمثل تلك التصرفات أتخذت هيئة التدريس مجتمعة وبموجب محضر وقعه جميع أفرادها وبموافقة المعارف أن تغلق الفصل الرابع لفترة مؤقته حتى يمكنها حصر المسؤولين عن تلك الحوادث إذ كانت ستستدعى الطلاب مع أولياء أمورهم لتعرف رأيهم فى المتسبب فيها حتى لا يؤخذ البرىء بجريرة المذنب ، ولكن طلاب الصفوف الأخرى أضربوا لمدة يومين ومع هذا لم تتخذ إدارة المعارف قرار باغلاق المدرسة بل استمدت الآباء فى سيئون لاجتماع مساء اليوم الثانى لاضراب الطلاب وناقشت معهم ومع هيئة التدريس المشكلة وتشكلت لجنة من الآباء ساعدت فى انهاء الأضراب

(البقية فى صفحة ١٢)

كلمة الحق : كلمة فى الصميم

الجديد فى العماله !!

بقلم عبد اللطيف كتبى

ظاهرة جديدة نلاحظها هذه الأيام فى الكتابات التى تطالعنا بها بعض صحفنا المحلية .. هذه الظاهرة تبدو أكثر وقاحة .. وأكثر صلافة فى كتابات البعض .. الذين كانوا حتى الأمس القريب يمجدون الاستعمار ويسبحون بحمده ويسبحون فى فلكه .. ويتسابقون إلى رضاه .. ويحرصون أكثر فأكثر على أن يكونوا فى الصورة .. كأعضاء فى مؤسساته .. من مجالس بلدية إلى مجالس تشريعية أو مجرد أعضاء وبالتعيين فى لجانه المشبوهة همهم الوحيد أن يرضى عنهم الاستعمار ويستفيدوا من رضاه .. على حساب الشعب « البائس » وكرامته وحريته .. ولم يكن مهما ولا جريمة فى نظرهم أن يبيعوا أنفسهم وضمائرهم وشرفهم .. - أن كانت لهم ضمائر وشرف - للشيطان مقابل كلمة شكر يقولها .. أو بضعة جنيهات يصرفها .. أو كراسى - حتى ولو كانت من الخيزران يجلسون عليها ويتربعون .

* هذه الظاهرة نلمسها أكثر وأكثر وبكل وقاحة وصلف .. وبدون حياء أو خجل - حتى من أنفسهم - .. فى كتابات البعض . البعض ، الذين كانوا حتى الأمس القريب لا يألون جهداً فى خدمة الاستعمار والدفاع عن مصالحه ، وتبرير وجوده ونسى هؤلاء أو تناسوا حتى وأن ليسوا اليوم ثياب الوطنيه وترشحوا برداء القومية ليخدعوا بعض السذج والمغفلين - أنهم فى نظر الشعب عملاء الاستعمار ووكلاءه وحلفاءه وأصدقاءه المقربين « وعياله » المدللين ومهما حاولوا أن يغالطوا فانهم إنما يغالطون أنفسهم ويخدعونها فمداد بصماتهم لم يجف بعد ، وسجلاتهم السوداء الحافلة بالخيانة والعمالة والتآمر لم تمح بعد وأعمالهم القذرة ، وسرقاتهم ، وأنتهازيتهم ، وخدماتهم للاستعمار لاتزال عالقة فى أذهان الجماهير ، جماهير الشعب ، والشعب لاينسى

* هؤلاء العملاء المتلبسون بثياب الوطنيه المتوشحون برداء القومية والثورية تحولوا بقدرة قادر من عملاء إلى وطنيين ، ومن خونة إلى قوميين ، ومن انتهازيين نفعيين ، إلى ثوريين ، ويحاولون اليوم أن يبدون اكثر وطنية من الوطنيين ، وأشد تطرفا من المتطرفين ، وأصلب ثورية من الثوريين ، لايجاريهم فى ذلك حتى خالد الذكر « دون كيشوت » ومع الفارق

* هؤلاء العملاء بدأوا ومن خلال كتاباتهم ، وتصريحاتهم وبياناتهم يشنون حملات مسعورة رخيصة مبتذلة على الوطنيين الشرفاء يتهمونهم بالعمالة والخيانة والتآمر .. ليستروا ماضيهم القذر .. وليبدوا أمام اعين الشعب أنهم وحدهم المناضلون الحريصون على مصالح الشعب وكرامته وانتزاع حريته وتوكيد سيادته .

إن هؤلاء « الادعياء » يحاولون اليوم أن يبدوا أنهم اكثر وطنية واشد تطرفا وأصلب ثورية .. على امل ان الشعب سيغفر لهم عمالتهم وسينسى ماضيهم ولكن الشعب لن يغفر لمن توحلت أيديهم بالقذارة ، وان ينسى ماضى العملاء والخونه الذين باعوه وتآمروا عليه حتى وان تظاهروا بالوطنية .

* إن تصرفات ادعياء الوطنية تدفع إلى الشك .. إن حملاتهم المسعورة وتهجماتهم الرخيصة على الشرفاء تدعو إلى الريبة ؛ ان تظاهرهم بالوطنية ، بالتطرف ؛ بالثورية ، ومقاومة الاستعمار ومخططاته امور كلها تدعو إلى الشك والريبة ، كيف لا ..؟ كيف تحول هؤلاء « الادعياء » من عملاء الى وطنيين ، ومن ماجورين الى مناضلين ومن متآمرين إلى ثوريين .

إن وطنية « الادعياء » لاتتعدى ابواب بيوتهم .. وأن تطرف « الادعياء » لايتعدى جيوبهم .. وأن « ثوريتهم » لاتتعدى الورق والعبرة ليست بالبيانات والتصريحات والكلام الذى يكتب ويقال .. وأنما العبرة .. بالصمود .. بالاصرار بالعزم بالنضال المستمر .. على مقاومة الاستعمار ومجابهة مخططاته .. وإلى أبعد مدى .. وحتى النصر .

أما الحملات المسعورة والتهجمات الرخيصة التى ينشرها « الادعياء » .. أدعياء الوطنية . فمصيرها الزبالة ، ومصيرهم بيد الشعب !!

الاغتيال عقيدتهم !

للمرة الثانيه يفشل « الاخوان المسلمون » فى مؤامرتهم لقلب نظام الحكم التحررى التقدمى الثورى فى الجمهورية العربيه المتحدة واغتيال رائد العرب ورمز نضالهم وليست هذه هى المرة الأولى التى لجأ فيها « الأخوان » إلى الأرهاب والسفك والأغتيال لقلب نظام الحكم فى الجمهورية العربية المتحدة فقد مارسوه منذ قيام تنظيمهم - ضد من يعارضهم .. ويخالفهم فى الرأى أو يختلف معهم فيما يرون ويعتقدون انه الحق وأنه الصواب

لقد حاول « الأخوان المسلمون » أغتيال الرئيس جمال عبد الناصر عام ١٩٥٤ م .. عندما أختلفوا معه لرفضه أن تكون الثورة تحت رحمتهم وان يكونوا أوصياء على الحكم وموجهين له ... وبدلا من أن يكونوا معه وسنداً له .. تحولوا إلى أعداء الداء يأكل الحقد الأسود قلوبهم .. فحاولوا قتله وقتل رفاقه ليصلوا إلى الحكم وليستولوا على السلطه وليحكموا شعب مصر بالحديد والنار والقتل والارهاب

وفشلت مؤامرتهم الأولى .. ولقى من لقى منهم مصيره .. وأعفى عن الباقين وأطلق سراحهم واعيدت لهم حرياتهم علهم يتوبون .. ويستغفرون . ويكفرون عن جريمتهم بالعمل الصالح والمثمر مع كل فئات الشعب ... لبناء الجمهورية وخدمتها .. وتشييد دعائمها وبدلا من أن يردوا الجميل بالشكر والعرفان .. استمروا فى مؤامراتهم مع قوى الرجعية والاستعمار لضرب الثورة وقتل قيادتها ... فالشر متأصل فيهم . والأرهاب يسرى فى دمائهم ... عقيدتهم الارهاب .. والاغتيال .. والسفك أسلوباً للأقناع .. وجسراً للوصول إلى الحكم والسلطه .. ليزرعوا فى الأرض الخراب والدمار .

وكما فشلت مؤامرتهم الأولى فشلت مؤامرتهم الأخيرة . وذلك بفضل يقظه الشعب .. الملتف حول ثورته المؤمن بقيادته الثوريه التى حالت دون نجاح المؤامرة .. المؤامرة التى لو نجحت لاقدر الله لحولت الأخضر إلى يابس وزرعت الخوف والفزع فى القلوب .. وأشاعت الذعر فى النفوس وثكلت الأمهات . ويتمت الأطفال . ولكن إرادة الشعب اليقظ أقوى من إرادة الجلادين . السفاحين السفاكين .. المتآمرين . فأحبطت المؤامره . وتداعت رؤوسها . وتساقطت أوكار الخيانة والتآمر وستفشل كل المؤامرات « الأخوانية » والرجعية والاستعمار بفضل يقظة الشعب . الساهر على ثورته المؤمن بثواره .

عبد اللطيف كتبى

بلدية عدن

تأجير الحمامات البلدية العامه

يرحب بعروض لاستئجار الحمامات البلديه العامه التاليه لفترة عام ابتداء من اكتوبر ١٩٦٥ .

١) الحمامات وادى العيدروس - كريتر

٣) « بالشيخ اسحاق المعلى

٢) يمكن الحصول على استمارات العروض والتفاصيل الاخرى من السكرتير البلدى ، مكاتب البلديه ، كريتر خلال ساعات العمل الاداريه

٣) يجب ايداع العروض المكتوبه بالحبر معنونه الى صاحب التوقيع فى ظروف مختومه حامله فى اعلى الجانب الايسر عبارة (عرض للحمامات العامه) فى صندوق العروض الموجود فى ميعاد اقصاه يوم الخميس ٣٠ سبتمبر ١٩٦٥ .

٤) لن ينظر فى العروض المقدمه بعد هذا التاريخ وكذا العروض التى تحمل تعديلات .

٥) يجب ان يرفق كل عرض للحمام بضمان قدره ٣٧٥٠٠ دينار وسيصادر اذا رفض المقاول توقيع اتمام وثائق المقاوله والعقد بعد قبول العرض ولن ينظر فى العروض مالم يكن مرفقا بالايصال ويجب ايداع مبلغ ٣٧٥٠٠ لدى الصراف ادارة امين المال البلدى مكتب البلديه كريتر وسيعد الضمان بالنسبه للعروض غير الناجحه .

٦) حسب متطلبات قانون الدمغه وقانون تسجيل الوثائق ، يجب أن توقع وثائق المقاولة لدى ادارة الخزينة وتسجل بمكتب مسجل الوثائق على نفقة المقاول الناجح .

٧) لا يلزم المجلس لقبول العرض الاعلى او اى عرض اخر .

فؤاد عبد الحميد اسماعيل
السكرتير البلدى

أسبوعيات الرأي العام

يكتبها فضل عبدالولى

الصين ثم .. روسيا فأمريكا وبريطانيا !!

تتصدر أحداث العالم اليوم .. حرب الهند وباكستان المستمره ، « غير المعلنه » ، وافتراض ماسيجر اليه من مضاعفات خطيره ووخيمه « اصرار » الدولتين على عدم الكف عن القتال ؛ فقد ظهر أخيراً أن « أوثانت » يصر على (اسداء النصح) لهيئة الأمم المتحده بشأن تنفيذ « البند » المخول للهيئه امكانيه إصدار أمر يوقف هذه الحرب !!

فالصين تعضيداً منها لباكستان بدأت تتحرش بالهند توخيا لجرها الى حرب اخرى تتيح التقليل من الاعداد الضخمه للجيش الهندى والتى تقدر بـ ٨٠٠,٠٠٠ كما ذكرت صحيفة الحريه اللبنانيه وتقف فى وجه ٢٣٠,٠٠٠ مقاتل فقط .. مع كل ماتمتلكه باكستان ، وتحاول بهم صد غزو الهند المتغلغل داخل نطاق « لاهور » اهم مدن باكستان ، واكثرها استراتيجيه لانجاح الحرب الهنديه !!

كما ان روسيا بدأت تتململ فى مقعدها فى هيئة الأمم طالبة الكف عن هذه الحرب الغير متكافئه كى لاتضطر هى الى التدخل متى ما اصدقت الصين فى وعيدها وتأكد وجودها ضمن نطاق المعركة .

ونقطة البداية فى هذه الحرب نابعة اساساً من (تجذر) نزاعى بين الهند والصين بشأن كشمير منطقة الصدام المزمن ، والذى نشأ منذ اليوم الذى منحتا فيه الاستقلال من الاستعمار البريطانى وبقيت كشمير فى منأى عنهما لايفيد لحلها رغبة فى الاستفتاء تدعمها الباكستان ولا شرعية تحاول فرضها الهند للاستيلاء عليها ..

لكن دافع الانفجار كان حينما ارسلت باكستان بعض المتسللين الى كشمير بعد ان استشعرت أن الهند بدأت تستعيد رباطة جأشها بعد حربها مع الصين ، وبالتالى بدأت تعد لضم كشمير اليها بحق الشرعيه التى تدعيها ، ورأت باكستان ان امامها ضعف فى الابقاء او انتزاع كشمير من الهند الأكثر قوه والأقدر على الصمود متى مادعت الظروف الى خوض غمار الحرب ولم تكن باكستان تتوقع رداً صاعقاً من الهند التى كال غار الهزيمة جيشها فى الحرب مع الصين فراحت تستشعر مهانه فى تطاول الباكستان الأكثر ضعفا والاقل عدداً عليها ، وتخوفا من الحاق هزيمه اقل توقعا بها فكان ان عبأت كل قواها وفدائياتها لضرب باكستان ، وواضح ان دخول باكستان الحرب مع الهند واصرارها على الاستمرار فيه رغم رجاحة ثقل النجاح لحساب الهند كان بدافع افتراض تدعيم الصين لها لكن الذى لايجب ان يؤخذ بالتساهل ان المشكله الحقيقيه ستنشأ تماما حينما تبدأ الصين فى ممارسة هذا التدعيم ، وبالتالى يصير من الميسور على دول اخرى كروسيا وبريطانيا وأمريكا ، دخول ميدان الحرب بقصد ممارسة تدعيما عكسيا او بدافع الاحتجاج على تدعيم صينى نفسه لباكستان وهنا تاخذ المشكلة طابعا دوليا ، ويصير من الممكن تصور قيام حرب عالمية ثالثه ؟؟

خاطرتان

العنف ..

ليس من الحكمه فى رأينا الشروع فى « تأديب » العمال

(البقية فى صفحة ١١)

خطوط عدن الجوية المحدودة

مشروع تدريب القيادة الجوية المحلية

تطلب خطوط عدن الجوية متقدمين من ابناء الجنوب العربى لملء المكان الثانى الشاغر حسب مشروع الشركة لتدريب القيادة الجوية المحلية ، وسيسافر المتقدم الناجح إلى المملكة المتحدة لاكمال دورة خمسة عشر شهرا أو التقدم للامتحان النهائى لشهادة ترخيص قيادة الطائرات التجارية البريطانية .

والمتطلبات التعليمية واللياقة البدنيه كقواد الطائرات يجب أن تكون من أعلى مستوى حسب قانون الطيران المدنى وستدرس طلبات الفئة مـن الذين يتقدمون بالمؤهلات التالية فقط .

ا . شهاده التربيه العامة أو مايعادلها فى خمسه مواضيـع بما فيها اللغة الانجليزية والرياضيات وموضوع على (الأفضل ان يكون علم الطبيعيات)

(والمتقدمون باللغة الانجليزيه والرياضيات والطبيعات يمكنهم أن يتقدموا بطلباتهم)

ب . مستوى عال من اللياقة البدنيه والنظر الجيد

ج . العمر ١٨ سنه وتحت ٢٥ سنه يوم أول سبتمبر ١٩٦٥

يجب توجيه الطلبات إلى :-

مدير التوظيف والادارة

خطوط عدن الجويه المحدودة

خور مكسر - عدن

لتصل اليه فى موعد لايتعدى ٣٠ سبتمبر ١٩٦٥ م

ولكن أولئك الذين سبق لهم التقدم بالطلب عليهم أن لايجددوا طلباتهم .

مصافى بى بى (عدن) المحدودة

منح للدراسة العليا

شركة مصافى بى بى (عدن) المحدودة تهيء للشباب من مواليد عدن فرص الدراسة العليا لنيل على المؤهلات المهنية على حساب الشركة .

والفرص المذكورة هى بصورة منح دراسية لكلية البيومى للدراسة لمستوى شهادة الثقافة العامة المستوى العالى . والشباب الذين يرغبون للتقدم لهذه الفرص يجب أن يعرفوا :-

١ - أنهم قد قطعوا فى دراساتهم شوطا يؤهلهم للقبول فى كلية البيومى ليواصلوا دراساتهم المستوى العالى من شهادة الثقافة العامة .

٢ - أن يكونوا مستعدين لمواصلة الدراسة التى ستؤهلهم للعمل فى أحد الحقلين العلمى أو الهندسى . وبالنسبة للدراسة فى الحقل الهندسى سيتحتم على الطالب دراسة الرياضيات والرياضيات المطبقة والفيزياء . وفى الحقل العلمى سيتحتم على الطالب دراسة الكيمياء والرياضيات والفيزياء . ولن يسمح بدراسة علم الأحياء .

٣ - ان الذين يقع عليهم الأختيار بتوفر المؤهلات المطلوبة لديهم ستدفع الشركة مصاريف دراستهم وأمتحاناتهم وستمنح ولى أمر كل منهم مبلغ ٣٢٠ شلنا أى (١٦ دينار جنوب الجزيرة العربية) شهريا طوال فترة الدراسة فى كلية البيومى . وسيستمر دفع المنحة الشهرية خلال عطلات الكلية . وستمنح للطالب فرصة قضاء جزء من عطلته الصيفية فى المصافى يكمل خلالها دورة قصيرة فى التدريب التطبيقى .

٤ - والتلاميذ الذين سيجتازون أمتحانات شهادة الثقافة العامة المستوى العالى بنجاح ستهيء لهم الفرصة ليرسلوا إلى المملكة المتحدة كمبعوثين جامعيين من قبل شركة بى بى على أن يكون نجاحهم فى المستويين العادى والعالى مطابقا لمتطلبات القبول التى تشترطها المعاهد العليا فى المملكة المتحدة .

والشباب من مواليد عدن الذين يرغبون للتقدم لهذه الفرص يجب أن يبعثوا بطلباتهم بخط أيديهم إلى :-

ناظر التوظيف

مصافى بى بى (عدن) المحدودة

صندوق البريد رقم ٣٠٠٣

عدن

وقبل أن ترسل الطلبات يجب أن يوقع عليها عميد كلية البيومى مؤكدا قبوله للطالب المعنى للدراسة فى المستوى العالى لشهادة الثقافة العامة

آداب وفنون

صفحة أسبوعية
باشراف
قسم التحرير

الصفحة
تؤمن بحرية الضمير
وتحترم اراء الكافه

الخيانة والاحتقار :

للروائيه المجرية روز موربسكو

لا أظن أنك كنت تتوقع أن اكتب إليك مثل هذا الخطاب .. والحق أنى أنا نفسى قد ترددت كثيرا قبل كتابته ، ولكنى بعد التفكير وأنعام النظر ؛ رأيت من واجبى أن اكتبه ولو مزقت عباراته النارية قلبك وقلبى !

من أنت يا حبيبى ؟ وهل كنت أعرفك قبل ليلة أمس ؟! لا تضطرب ! لقد أستيقظت فى النهاية وأدركت ، ادركت أنى كنت إمرأة سليمة النية ؛ صافية السريرة ، ذهب الحب بعقلها ، فلم تستطع أن تتبين حقيقة الرجل الذى كانت على وشك أن تقترن به ، وتهبه كل حياتها !

عشرة أشهر وثلاثة أسابيع !! تلك هى أيام خطبتنا ! ذلك هو الزمن الطويل الذى قضيته بقربك .. أنعم فيه بحبك ، وأعتقد اعتقاداً راسخا أنى قد وجدت فيك مثلى الأعلى !

آه .. المثل الأعلى أم المثل الأدنى ياصاحبى ؟؟ عد إلى نفسك وثب إلى رشدك .. وفكر فى الشخصية التى كنت تظهر بها أمامى ، وتستخدمها للتغرير بى دون ما وازع من خلق أو ضمير !!

لم تكن فى حبك رجلا ، بل كنت عبداً !! عبداً ذليلا خاضعا ، يمثل الوفاء المطلق أروع تمثيل ، حتى أننى مع نفورى من رغبتك فى إذلال نفسك ومع تبرمى بميلك إلى إمتهان رجولتك ، كنت أعتقد أن هذا الذل الأختيارى أبلغ وأعمق دليل على صدق حبك !!

وهكذا خدعتنى !! خدعتنى فى لؤم وخبث ودهاء !! خدعتنى فى لباقة وسفالة وانحطاط ، خدعتنى بمظهرك وأنا لا أعرف أنك كنت تخدعنى أيضا بسلوكك ! ولا تكاد تختفى عن عينى حتى تطلق لغرائزك العنان !!

ولكنى أدركت كل شىء ليلة أمس فقط !! أدركت لأنى رأيت !! ويالهول ما رأيت !!

كيف سولت لك نفسك ان تفعل هذا ؟ كيف طاوعك قلبك على تمزيق قلبى بمثل ذلك العبث المروع الذى هو والاجرام سواء ؟!!

كنت تعلم حق العلم أنى مريضة ، وانى قد أصاب بالربو ! وانى أحوج ما أكون إلى الراحة .. وكنت تبصرنى منطرحة فى فراشى ؛ أقاوم المرض بكل جهدى ، من أجلك !! فكيف فكرت فى ارتكاب جريمتك فى ذلك الظرف ، فى تلك اللحظه ؟ فى تلك الليلة التى سهرت فيها بجوارى ؛ وطفقت تغنى وتنشد الشعر لى كى أنام على دهدهة أنغامك !!

إلا أنك لمضيع . كيف أجترأت على مغازلة صديقتى فى بيتى ؟! كيف تجاسرت على ضمها إلى صدرك !! وتقبيلها فى شعرها .. وفى عينيها ، وفى فمها ، تجاه فراشى ؟؟!

كنت تظن أنى نائمة ، وأن أغانيك ، وأشعارك قد فعلت فى بدنى فعل إكسير خبيث ؟! وألقت بى فى ظلمة الرقاد الذى لا يشعر ولا يفهم ، ولكنى كنت متيقظة !! كنت متنبهة ، كنت من خلال عينى المغمضتين ومن خلال أهدابى المنهكة ، أراك على حقيقتك ! وأرى فيك شيطاناً قدسته وهو يسخر منى ، ويلغ فى دمى !!

ولقد أحترقت فى تلك الليلة ، أمس ؛ كما لم تحترق إمرأة ! أكلت الغيرة صدرى ، ونهشت قلبى ، وحطمت ضلوعى ! وأسلمت المرض قياد بدنى ، فبت اليوم أتخبط فى سعالى ، وأرى الموت رأى العين ! وأنا لا أعى !

أجل .. حرقتنى الغيرة ! ولكن البغض أسعفنى ! فتفوقت على الغيرة وصرعتها ! البغض ؟؟ كلا !! بل هو الأحتقار البارد ، المتكبر ؛ المعتز ، الأحتقار الذى يحيل المرأة المخدوعة ، الآية ، إلى « ملكة » ، ويجعلها تركل بقدمها الضعيفة حبيبها الخائن الذى كان بالأمس كل حياتها ..

وأنى لاحتقرك اليوم ! يا صاحبى ! وأنظلك احتقرك ! ولا أكرهك بعد الآن لأنى لم أعد أشعر بوجودك !

فاذهب فقد قتل إحتقارى ، حبى وغيرتى !! وأعلم أنى سأبذل جهدى فى مقاومة مرضى حتى ترتد إلى نضارتى ، وجمالى ، ويصبح فى مقدورى أن أستمتع بشبابى ، وحياتى ، فى صحبة رجل صادق ونبيل ! كلما أمعنت فى حبه زاد أحتقارى لك وأشمئزازى !!

هذا خطابى الأخير ! وثق بأنى لو رأيتك مصادفة ، فى يوم من الأيام ، فلن أعترض طريقك ولن أعاتبك بكلمة !! الوداع .. !!

ماذا يقولون ؟؟

« ... وكانت قبعتها كأنها قد قامت بعملية هبوط إضطرارى على رأسها !! »
« ن ق ـ د »

* * *

« كان الصباح نديا .. وكانت الشمس تزرع الذهب فوق قمم الأشجار الخضراء ! »
« إبراهيم الكاف »

* * *

« إقرئى المقال كله أولا ثم أحكمى بعد ذلك عليه .. ! »
« صباح منصور »

* * *

« كانت أوتار الرذيلة قد بدأت تعزف لها أغنية السقوط !! »
« عبدالله الجابرى »

« الحب ليس ، فقط ، جسدان متلاصقان فى فراش واحد ، فى ليالى دافئه جميلة ! »
« فتاة »

« ورفع عينيه إلى السماء التى تسبح فيها غيمات شفافه ، فخيل إليه أن « مصطبة جليديه » تحلق هى أيضا فى الأجواء تهدهدها الريح هدهدة خفيفه »
« يورى ريتخيو »

« وعندما رأى السماء تبكى رفع إليها وجهه وتلقى دموعها بشفتيه !! »
« إبراهيم الكاف »

« كانت تبكى .... تبكى بحرقة على مستقبلها ؛ فماضيها حقيقة واقعه ليس بمقدورها أن تنساه !! »
« فوزية عبدالرزاق »

« شيذرها اللماع مضروب حول جسمها بطريقة مغرية تدل على ذوق فى فن « التشيذر » »
« القرشى عبدالرحيم سلام »

مؤسسة التجار العرب
مؤسسة عربية وطنية
لاصحابها السيد علوى عبدالرحمن و (شركاه)
شارع الامين - أمام سوق الخضرة - كريتر
تأسست هذه المؤسسة خاصة لتقدم للمواطنين كل التسهيلات للتأمين بكل انواعه .
فأمن على اموالك ، سيارتك ، وكل ما تملك .
بواسطة « مؤسسة التجار العرب » ، حيث توجد كل التسهيلات اللازمة .

غسالات سرفيس
اجود غسالات انتجتها مصانع بريطانيا لكل ربة بيت .
شركة الاخوان التجارية
المعارض . جولة المعلا
تلفون ٤٦٥٦ ، ٤٢٥٣ ؛ ٤٣٩٦

نحو الوعى القومى

يجب أن نذكر هؤلاء الرجال عندما ننتصر !

بقلم : خالد

(الآن . ونحن على طريق النضال من اجل الحرية والوحدة والسيادة لشعبنا العربى فى الجنوب العربى .. الآن ونحن نشرد ونعتقل ونضطهد . بل وعندما يؤذن فينا النصر بالاستقلال لنأتيه رجالا وعلى كل ضامر من كل فج عميق .. وعندما نقف اجلالا لعلم الجنوب العربى .. يجب ان نذكر الذين سبقونا من مواطنى شعبنا فى الجنوب العربى الى المعركة .. شهداء ابرارا . واحياء عند ربهم يرزقون .. او بقوا احياء اخياراً على الارض يملأون الجماهير روحانية وحكمة واخلاصا .. وان نزف اليهم تقدير الجماهير وعرفانها .

وسنختار فى هذا الباب احد اولئك الرجال فى كل اسبوع .. وكلمة فى حقهم اقل مايجب ان نصنعه من اجل اولئك الرجال) .

(٢١)

الشيخ محمد بوبكر بن فريد العولقى

وإذن فان معارك وأحداث الأعوام الثلاثة السالفة الذكر فى الجنوب العربى ضد الاستعمار ، ومشاركة هذا الشعب الجنوبى مع أمته العربية ، ونضال الأمة العربية على أرضها الشامله كانت تلك المعارك والأحداث مشتعلة من أجل « المصير » مصير شعب مستعمر ، ومصير شعب فى أمة ، ومصير أمة مؤمنة بمبادىء القومية العربية .

وحين أعلن شعب الجنوب العربى واجب النضال ، قادت الحركة الوطنية - المؤمنة بالشعب والأمة والقومية الشعب فى معركة المصير ، ويقابل ذلك تحرك المستعمر بسلطته وقوته إلى قيادات الحركة الوطنية مزمع - لا - وأنه يخيب - أن يضرب قيادات الحركة الوطنية ليفقد الشعب زعامته وقواده ، وخاب ظنه فما كتب قط للمستعمر نصر فى معركة أعلنها ضد الشعوب .. وقد توجه المستعمر بقوة مستنفرة وبعملاء مذنبين إلى المعركة وميدانها ، كذا قد أستقبل عام ١٩٥٨ الأحداث ، وطبول تدق صيحات الحروب ، وللحرب تقدم وتقدمت الشعب والحركة الوطنية والمؤمنين بأن الله المعين والنصير .

لقد بنت الحركة الوطنية تخطيط معركتها على قاعدتين أساسيتين هما التنظيم والمبدأ ففى أرض الجنوب العربى احركت تنظيماتها « الكم » متخذة مستلزمات « الكيفية » .. مشبعة مفاهيم القضية لذلك « الكم » فتحرك العامل والطالب والجندى والفلاح والراعى والقبيلى والمؤمن من شيخ او امير أو سلطان ، وبذلك يكون الشعب مجندا فى معركة مصير الجنوب العربى .

ولما كانت الحركة الوطنية مؤمنة بمبدأ القومية العربية عقيدة الأمة العربية ، نقلت إلى الشعب العربى قضيته فى الجنوب العربى فالتحمت معركة شعب الجنوب مع معركة الأمة العربية ، لكن نقطة ضعف كانت تكمن لشعب الجنوب العربى على أرض الجزيرة العربية شرقا ومغربا ، وكانت تلك النقطة من الضعف قد صنعها التخلف الشعبى والحكومى - ولمعرفة صورة ذلك التخلف هو بحثنا للحياة الأجتماعية والسياسية عام ١٩٥٨ على أرض الجزيرة العربية ، وقبل المضى فى سرد معركة شعب الجنوب العربى فى عام ١٩٥٨ علينا مسبقا أن نستلهم أحداث هذا العام على الأرض العربية .. ثم نعود إلى أرض الجنوب لنعلم مصاير تلك الأحداث فشعب الجنوب لملك المصاير قرين .

وفى دمشق والقاهرة أعلنت وحدة مصر وسوريا .. وهتفت جماهير العروبة لنواة الوحدة الكبرى وهتفت جماهير العروبة فى الجنوب العربى لهذه الوحدة ، وأعلنت الحركة الوطنية للملأ أنها قد غدت فرقة على أرض معركة العروبة : وللوحدة النواة سوف تكون فى ميدانها العملى والفكرى على أرض الجنوب العربى ومنصهرة فى ثورية الأمة العربية مبدأ وعقيدة ومصيراً ومعركة .

وأذن مؤذن فى بغداد بثورة أعلنت قيام جمهورية العراق ، وفى دمشق كان لزعماء نواة الوحدة وإعادة ثورة العراق « لقاء » .. لقاء المصير الواحد ..

وأذن فقد ضغط طوق النهاية على عنق الأستعمار البريطانى بالذات وبات وباتت مصالحه السياسية والعسكرية والأقتصادية مع النهاية فى الشرق الأوسط وعلى الأرض العربية فى غزل .

وإذن مرة أخرى فان معركة الجنوب عام ١٩٥٨ كانت جزءاً من معركة العروبة ، من معركة مصير أمة ، ووجدت المعركة ضرورتان ضرورة وصول شعب الجنوب العربى إلى أهدافه الحرر والوحدة والسيادة - وضرورة مساهمة شعب الجنوب العربى فى معركة أمته العربية ، وبذلك فان عام ١٩٠٨ قد فتح أبوابا واسعة لتدخل منها جحافل الأحداث وليمر منها جند المعركة ، إلى أرض العروبة فى الجنوب العربى ومن الخليج إلى المحيط ، ولنبدأ الآن المسير .

الرأى العام
لسان حزب رابطة الجنوب العربى
عضو منظمة تحرير الجنوب المحتل

رئيس التحرير المسؤول
عبد اللطيف كنى

العنوان
مقر حزب رابطة الجنوب العربى
شارع حقات - كريتر عدن
ص . ب . رقم ٤٣٧٦ .

سيارات تاونس : حلم كل طموح

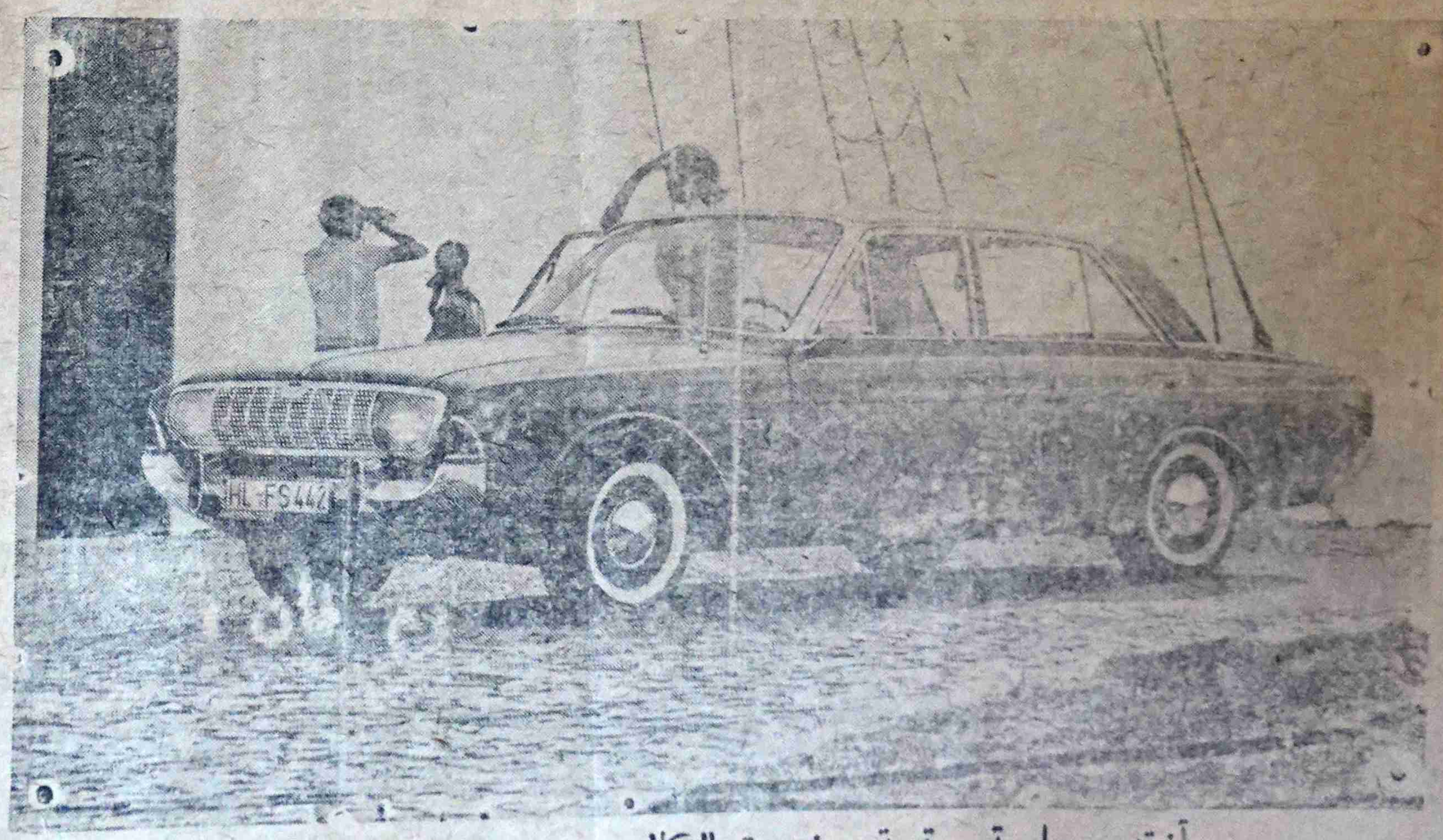

أنيقه ، واسعة ، قوية ، زهيدة التكاليف ، ونعمر طويلا ..
الوكيل : هائل سعيد أنعم وشركاه . المعلى تليفون ٣٧٤٢

صفحة أسبوعية
باشراف
(قسم التحرير)

أنى لا أتصور أمكان انهض أمة ما بينما لازال نصف أعضائها عالة على النصف الاخر.

القيود المفروضه واثرها

بقلم :
فوزية عبدالرزاق

جاءت الى أم نادره وهى إمرأة جاوزت الخمسين ، ولاتزال كمهدى بها الطيفه .. رقيقه . أنيقه .. تحب دائما ان تشارك الفتيات آلامهن وهى صديقه مثاليه لنا .

قالت يؤسفنى ان اقول لك أننى متعبه .. مجهده .. ويائسه ، إنها لمشكلة .. وأننى محتاجه الى عون الآخرين .. أرجو ان اجد الوقت الكافى عندك لانى اخترتك من بين صديقاتى جميعا لاهتدى برأيك رغم صغر سنك .

قالت أم نادره : لى ابن اخت كان يقيم عندى طول فتره دراسته فى الكليه ، حصل على وظيفه محترمه غبطه عليها اصدقاؤه واهتزت مشاعرنا من اجله بالفرحه وصرنا جميعا نتوقع الخطوه التاليه : خطبته لابنتى .. وأصبحنا نعيش فى لهفه على تأويل كلماته وتصرفاته وخصوصا ان امه وابيه هما اللذان قررا هذا الامر قبل عام .

انى شجعته بحنانى وعطفى ورعايتى له ان يشكى لى مشاكله ، وذات يوم ، قال : انى احببت صديقة إبنتك ياخالتى لكنها تصدنى وتبتعد عن طريقى دون جدوى ، انى ازداد تعلقا بها .

قلت له : ان نادره لها عددا كبيرا من الصديقات اللاتى يزرنها من حين الى حين ؟؟

انها نجاة الفتاه الجميله اللطيفه .. انها ياخالتى جذابه ، كل مافيها ينطق بالذوق الرفيع .

وقاطعته : ستحل انها لا تليق لك .. انها بنت يتيمه وفقيره .

- سأتزوجها لانى اتحمل كل شىء من اجلها .. انها وراء اهدافى .

هكذا أصر ابن اختى ان يتزوج تلك الفتاة التى انقذتها قبل عامين وكانت وقتها فى الثامنة عشر .

صارحتنى انها فكرت فى الانتحار ، وانها لجأت الى بعد ان افزعتها أمواج البحر المتلاطمه حين أطلت عليها من فوق جبل معاشق .

قصتها عاديه لاجديد فيها اسره حائره بين التقاليد الموروثه وبين موجة التحرر الجديدة كانت امها قبل ان تصاب بالعمى .. تسجنها فى البيت وتضيق عليها الخناق وتحرمها من اى الوان من الترفيه تزعم انها خائفه عليها من شرور الحياه ، وعندما اصيبت بالعمى أعطت لزوجة ابنها الحريه لكى تسيطر على ابنتها بدلا منها .. الا انها كانت تزور مع زوجة اخيها منزلهم وهناك تعرفت بأخيها ، وهو شاب وسيم قابلته اكثر من مره .. سلبها اثمن شىء عندها بتشجيع زوجة اخيها وبعد شهور أحست بشىء غريب فيها وعرفت حقيقتها وحقيقة الشاب اللئيم الذى تخلى عنها بعد ان حقق مراده .. وجاءت إلى تستشيرنى فاخذتها بعد ان عرفت الواقع .. ولكن بحمد الله خرجنا من عند الطبيب مطمئنين بأنها ما بها

كانت تبكى . تبكى بحرقه على مستقبلها ، فماضيها حقيقه واقعه وليس بمقدورها ان تنساه .. انها تكره وتحقد على صديقاتها حين يتحدثن عن المستقبل ، انا هى ؟.. كيف تستطيع ان تحلم بزوج آخر ؟ لست ادرى ولكن حاولت ان اجعلها تنسى .. ونجحت فى اقناعها بان الماضى صفحه قد طويت وأن مستقبلها امامها . وقلت يجب عليك ان تقطعى صلاتك بهذا الشاب وبما يذكرك به !! إنك ستتزوجين وستصبحين سعيده .

واذا بكمال يحبها رغم انها تصده لانها تعلم بان والدته اخبرت له نادره إبنتى . ولكن امس جاءت امه مقرره ان تخطب نجاة رغم انها فقيره ويتيمه مدعيه ان ابنها راضى بها ، ما العمل هل اكشف سر هذه الفتاه لكى اجعله يزف الى ابنتى .

قلت لأم نادرة لايمكن ان تتعجلى ، أن الفتاه ضحية بريئه وقد اثبتت انها ذات معدن اصيل فقد اتخذت من الماضى عبره وانطلقت نحو مستقبل عريض وكنت انتى ايتها الام مصباح الامل الذى انار لها الطريق ، طريق المستقبل فماذا اليوم ستمزق حبل الامل ، ان ابنتك جميله ومتعلمه ومازالت تتعلم ولابد ان العريس سيأتى يوما ما ، وهذه الفتاه بريئه ومظلومه وقد احبها كمال .

ومن قصتك لى يدل على ان التضييق الشديد الذى فرضته امها عليها بزعم حمايتها من الاضرار هو الذى جردها من حمايه نفسها بنفسها وحبب اليها تحطيم كرامتها بعد ان حصلت على تشجيع من زوجة اخيها ، لو كانت اعطتها امها بعض الحريه المناسبه لحياة جيلها ، ومنحتها الثقه لشعرت بالمسئوليه ولم تتخبط ، والان بعد ان عرفتى منها كل شىء فالصمت افضل وتأكدى ان الفتى قد احبها وحينما يعرف ماضيها من لسانها ان يبعده عنها اى شىء

فارغه !!

إنه شىء مرذول حقا أن تصادف فى حياتك فتاة فارغه ولا اخلاقيه .. ومستهترة بكل القيم الأنسانيه التى يجب أن يتحلى بها الانسان

ذات يوم كانت ثمة فتاة تتكلم بطريقه وقحة .. مع مع بضعة اصدقاء .. وكان محور الحديث تافها وفارغا .. تماما كتلك الفتاة .

وكنت طوال فترة « الفراغ » التى قضيتها أسمع تلك الفارغة أتحسر على « الأخلاق » التى ذهبت بذهاب العقل .. من رأس تلك الفتاة .. ذهبت عندما فرغ العقل من التفكير وأصبح جامدا ..

إنها لاشىء تلك الفتاة .. وسيكون شيئا تافها أن تشاركها الحديث الفارغ .. التافه . ويصطدم عقلك بفراغ تلك الفتاة من كل شى نبيل .. وأنسانى .

إنها لم « تشفق » حتى على « أخلاق » ثمة فتاة نبيلة على مايبدو كانت تشاركها « المسير » ولست أدرى مالذى يربط بين الأثنتين

إن أجمل مافى الفتاة حياؤها .. وأخلاقيتها .. ونبلها .. وأثمن شىء تملكه عفافها .. وأكرم شىء هو الحافظ عليه !!

وأن عندما تكون الفتاة غير واعيه أو مثقفة وعندما يكون عقلها فارغا ولم تكن قد سمعت فى بيئتها عن الأخلاق والقيم الانسانيه .. يكون كل شىء بالنسبة لها قد إنتهى ..!!

نجوى مكاوى

اكدت الآنسة نجوى مكاوى لأدارة الصحيفة بأنها ستعاود الكتابة « لدنيا المرأة » وستوافى الصحيفة بالأخبار النسائية .

والجدير بالذكر أن نجوى قد عادت قبل أسبوع من القاهرة للمرة الثانية .

ونحن نتمنى لنجوى إقامة سعيدة فى الوطن .. وحمداً لله على السلامة !!

مصافى بى بى (عدن) المحدودة

مقاولة خدمات الخياطه

ترحب شركة مصافى بى بى (عدن) المحدودة بعروض المناقصة لمقاولة خدمات الخياطه .

وسوف تتطلب هذه المقاولة تجهيز وتزويد انواع وتشكيلات واسعة من الاقمشة أو الكسوات الرسمية كما ان هذه المقاولة سوف تبدأ فى اول ديسمبر ٩٦٥ وتنتهى فى ٣٠ نوفمبر عام ٩٦٦ .

ومن الممكن الحصول على استمارات عروض المناقصة ونسخ شروط الشركة للمقاولة وذلك بالتقدم كتابيا قبل تاريخ ٣٠ سبتمبر ١٩٦٥ الى :

ناظر مستودعات المصافى

مصافى بى بى (عدن) المحدودة

ص . ب . رقم ٣٠٠٣

عدن

« من قلب المنطقة »

بقلم :
احمد ابو بكر باجير

زرت مناطق الجنوب العربى وقابلت الشعب والقبائل . تحدثت معهم عن قضيتنا وعن تطوراتها الأخيره .. فوجدتهم جميعا يؤمنون ان الحزب الذى سيقودهم الى التحرر والاستقلال هو حزب رابطة الجنوب العربى فكبرت فيهم هذه الروح وحمدت الله .!

* * *

فى العام المنصرم وفى اشهر العطله الدراسيه قمت بزيارة مع بعض زملائى وهم اربعه الى مناطق جنوبنا العربى وكنا نقصد من تلك الرحله الاستطلاع وتوعية ابناء الجنوب العربى ولم يسعدنا الحظ فى ذلك الوقت بزيارة عدن وبعض الأجزاء الأخرى من جنوبنا العربى بل اقتصرت رحلتنا تلك على مناطق محدوده منها ردفان وجبل ردفان والعوالق العليا والسفلى ويافع وحضرموت بسلطنيتها القعيطية والكثيريه ودولة المهره والواحدى وقد استطعنا ان نلتقى بالكثير من ابناء هذه المناطق ورجال قبائلها وتحدثنا معهم كثيراً عن قضيتنا فوجدناهم ينقسمون منهم من يؤمن ايمان كامل بمبادىء حزب الرابطة واهدافها ويعد نفسه لخوض غمار معركة خلف رجالها وفريق آخر وهم الاقليه وجدتهم مع زملائى قد انخدعوا بالدعايات الكاذبه ويؤمنون باحزاب هى فى الواقع قد اقيمت لمحاربة قضيتنا من خلف الستار .. انخدع المساكين وكانوا يظنون انهم امام شىء وسيصلون اليه وما هو إلا سراب يالهم من مساكين ، وحاولت مع رفاقى ان نشرح لهم مع الفريق الآخر تطور القضيه وكيف ان حزب الرابطة قد تعهدها منذ سبعة عشر عاما وكافح وجاهد وكانوا رجال هذا الحزب الاحرار يحملون مشعل الحرية لينيروا للجميع الطريق رغم ماتعرضوا له من عراقيل ومحاولة البعض اطفاء ذلك المشعل بافواههم وأفهمنا من اراد ان يفهم وتركنا من انخدعوا بعد ان حاولنا انقاذهم من ماهم فيه ولكنهم ظنوا عكس ذلك وظنوا انهم على صواب وعدنا من رحلتنا وقد سررنا للنتيجه التى توصلنا اليها وهو معرفتنا الكثير من اخواننا الذين يعيشون داخل الوطن ومضى عام بطوله وما ان حلت العطله الدراسيه لهذا العام حتى قررت مع رفاق آخرين القيام برحله مماثله الى مناطق جنوبنا العربى وقد رسمت خطه ادخلت فيها تلك المناطق التى انقسم اهلها الى فريقين فريق عرف الطريق وفريق مازال يتخبط فى ظلام وأول منطقه وصلت اليها هى عدن وكان الموقف المقرر ان اجلس فى عدن يوم واحد فقط حاولت فيه مع رفاقى الاتصال بمكتب حزب رابطة الجنوب ولكننا وللاسف زرنا المكتب ووجدنا الفراش وحيداً وسألناه عن الاستاذ شيخان فقال انه سيحضر بعد ساعه او أكثر لانشغاله الجم وليس باستطاعتنا فى هذه الحاله الا ان ندعوا الله لهذا الرجل ورفاقه رجال حزب الرابطة بالعون والتوفيق الدائم وكتبت على ظهر ورقة بيضاء رسالة صغيره للاستاذ شيخان اخبرته بوصولنا المكتب ونقب أحد رفاقى للاستاذ عبدالله الجابرى وشكرنا الفراش وطلبنا منه تبليغهم الرسائل وفى صباح اليوم الثانى فوجئنا بان عمال شركة الطيران العدنيه قد أعلنوا العمل البطىء وحاولنا ان نحجز فى ذلك اليوم ولكن قيل لنا لن تجدوا اماكن الا بعد عشرين يوما وكان هذا صدمة لنا كيف ننفذ مخططنا المرسوم لهذه الرحله اذا جلسنا بعدن عشرين يوما تركنا الطيران واتجهنا الى صديق لنا طالبين منه تدبير سفرنا قال هل ترغبون السفر الى بئر على بواسطة مركب قلنا الى أى منطقه . ولتكن منطقة الواحدى هى نقطة البدأيه لرحلتنا وفى صباح اليوم التالى توجهنا الى الميناء وركبنا السفينه التى اعدت لنقلنا ومكثنا فى البحر على ظهر السفينه يوم وليله وما ان وما ان وصلنا منطقة بئر على حتى وجدنا الاخ عبدالله بن علوى سلطان بئر على فى استقبالنا وخرجنا الى بئر على بواسطة الزعانم الصغيره وما ان صافحنا حتى قلنا له نريد ان تخبرك اولا عن غرضنا من زيارة بلادكم واخبرناه بان زيارتنا للتوعية والاستطلاع ومحاربة الحكم السلاطنى قلت له ذلك وليكن ما سيكون ولكن ذلك الشاب ابن السلطان شد على يدى وأيادى رفاقى واستضافنا فى منزله حيث كان والده مريضاً فى غرفه وقال : يا اخوانى هل تظنون اننى احبذ الحكم السلاطينى لا .. لا رغم ان والدى سلطان الا اننى امقت هذا الحكم وأحاربه وكم كان عجبنا عندما قال لنا ... معى يا اخوانى الرجل الحر الشاب على عبدالكريم اننى احبه من كل قلبى واعيش معه ومع مبادئه وبعد ان تأكدنا من صحة مايقول البطل الصغير طلبنا منه ان يعرفنا على بعض رجال القبائل عندهم فعرفنا عليهم قائلا لهم اسمعوا هؤلاء اخوان لكم اتوا ليقولون لكم مانجهلونه عن قضيتكم قضية الجنوب العربى وشرح لهم بدوره الكثير عن القضية وكان من حديثه يتضح انه متتبع لتطورات القضيه وكان يلتهب حماسا وقت انا لاكمل مانقص واوضح الاشياء الغامضه بوضع

(البقية فى ص ١٠)

سجائر كنت

السيجارة المفضله لدى الجميع
« كنت »
نكهة لذيذة .. ومذاق ألذ
الوكيل الوحيد :
هائل سعيد أنعم وشركاه
تليفون رقم ٣٠٢٠ المعلا

العقل السليم ..
فى الجسم السليم
(حكمة اغريقية)

رياضة

صفحة اسبوعية
باشراف
محمد على جامع

الاحرار والشباب الرياضى يتعادلان

تبارى عصر الأحد الماضى على ملعب المدرج البلدى فى كريتر فريق الأحرار والشباب الرياضى هـذا ولوحظ ان الأحرار ينقصه معظم

نجومه كابو بكر عوض وإبراهيم على احمد إلا أنه بالرغم من ذلك فقد صمد الأحرار أمام الشباب الرياضى الذى كان فى كامل عدته وعتاده .

بدأت المباراة بهجوم شبه مركز على مرمى الأحرار أسفر عن هدف سجله اللاعب طارق مرتع وبعدها تعادل الهجوم لفترة من الوقت إلا ان هجوم الأحرار كان مربكا لدفاع الشباب الرياضى ونتيجة لهـذا الارتباك . جل يسلم صالح هـدف التعادل فى مرمى الشباب الرياضى .

بعد هدف التعادل حمى وطيس المباراة إلا ان خط هجوم الشباب الرياضى لم يكن منظما وقد قطـع اللاعب محمد غـلام الذى لعب فى مركز الدفاع الكرات الطويلة على اللاعب إبراهيم صعيدى .

فى الشوط الثانى غير الأحرار بعض المراكز حيث لم يغير الشباب الرياضى لاعبيه واستولى الشباب الرياضى على المباراة لمدة غير قصيرة مما مكن اللاعب غازى عوض من

تسجيل الهـدف الثانى فى مرمى الأحرار وقد كان الهدف رائعاً .

بعد هذا الهدف نشط الأحرار حيث لوحظ ان الشباب الرياضى قد أكتفى بذلك الهدف وركز الأحرار هجوما على مرمى الشباب الرياضى أسفر ذلك الهجوم عن هدف آخر سجله اللاعب يسلم صالح وبعد هدف الأحرار تعادل الهجوم لفترة عاود أثرها الشباب الرياضى الهجوم إلا أن ذلك الهجوم لم يسفر عن شىء وأنتهت المباراة بتعادل الفريقين لهدفين لكل منهما .

على هامش المباراة

* أشترك اللاعب يسلم صالح بعد عودته من المكلا ولعب فى مركز الهجوم ، وقد نجح اللاعب يسلم فى إرباك دفاع الشباب الرياضى .
* غازى عوض كان أكثر من رائع وأثبت حقا أنه أخطر جناح أيمن .
* محمود جامع نجح فى ربط المراكز الخلفية بالاماميه وكان رائعا .
* أبو بكر شيبانى وفاروق محمد سالم أديا واجبهما .
* مشعل لا يصلح لان يكون لاعبا لانه أكثر من إستعمال قوته ولم يثبت وجوده كلاعب كرة قـدم .
* عادل جربانى تساهل كثيرا فى حراسة المرمى .
* طارق مرتع كان شله من نشاط
* الحكم لم يكن موفقا وكذا رجل الخط .
* المباراة عموما لا بأس بها .

المجتمع الرياضى

* عادت من القاهرة البعثة الرياضية التى أشتركت فى الدورة العربية ، هذا وقد بقى البعض من لاعبى المنتخب فى القاهرة وذلك لغرض تكملة إجازتهم هناك .
* أنتقـال اللاعب محمد صالح قيراط وعاد إلى الشبيبة المتحدة « الواى » والجدير بالذكر ان اللاعب القيراط انضم مـؤخرا الى فريق الشباب الرياضى ورجع مرة أخرى الى فريقه الواى دون أية أسباب وجيهة دعته يقدم إستقالته من الشباب الرياضى .
* عاد الى عـدن السيد جعفر عبدالقادر ممثل أندية كريتر فى الجمعية من إجازته التى قضاهـا فى ربوع القاهرة .
* عاد اللاعب يسلم صالح من المكلا والجدير بالذكر ان اللاعب يسلم كان قد أستقر فى المكلا ولعب لنادى الوحـدة الرياضى الذى يعتبر من أقوى الأندية الحضرمية هناك .

حمد لله على السلامة

وصل الى عدن قادما من أسمرا الأمين العام لنادى الشباب الرياضى الزميل مأمون عمر صبرى ويود اعضاء النادى أن يرجوا بمأمون راجين له إقامة سعيدة بين أهله وأصدقائه وحمد لله على السلامة يا مأمون .

المخلصون
جميع أعضاء نادى
الشباب الرياضى

دورة دوريه

أصدر السيد محمد عبده حسن منشورا قال فيه -

قرر مجلس إدارة اتحاد عدن لتنس الطاوله اقامة دوره دورية لأندية المنطقة التى تمارس لعبة تنس الطاولة وذلك فى نهاية شهر سبتمبر ١٩٦٥ - وسيكون رسوم الاشتراك لكل ناد (٢٥٠) فلسا ترسل مع قائمة أسماء اللاعبين إلى السكرتير العام الأستاذ محمد عبده حسن ، المدرسة المتوسطة للبنين ، كريتر - عدن - فى موعد لا يتعدى الثلاثاء ٢٨ سبتمبر ١٩٦٥ م

وأضاف قائلا بان الأندية التى دفعت رسوم الدورة السابقة التى لم تنظم بعد ستعتبر رسومها قائمة لهذه الدورة . كما انه أصدر منشورا آخر قال فيه -

كلفت من قبل المجلس الأدارى أن أشعر سيادتكم بان الأشتراك السنوى للاندية فى الاتحاد هو دينار واحد لعام ١٩٦٥ فعلى الأندية المنضمة فى الاتحاد والتى ترغب فى الأنضمام ان تبعث باشتراكها الى السكرتير العام الأستاذ محمد عبده حسن بالمدرسة المتوسطة للبنين ، كريتر - عدن بحوالة بريدية أو شيكا محولا بأسم الاتحاد فى موعد لا يتعدى يوم الثلاثاء الموافق ٢٨ سبتمبر ١٩٦٥ م

(تلفزيون شارب)

يمتاز بالمتانه والقوة والوضوح !
إن الجميع يفضلون تلفزيون « شارب » لأنه متين وممتاز
يمكنك أقتناءه بسهولة
إتصل بالوكلاء الوحيدين
شركة الاخوان التجارية
جولة المعلى . تليفون ٤٦٥٦-٤٣٦٨

من قلب المنطقة (بقيه)

النقط على الحروف وبعد ذلك طلبنا من الاخ العربى الثائر سيارته لمواصلة رحلتنا فما كان منه الا ان طلب من السائق الذهاب معنا الى حيث نريد وتودعنا منه ولازيد فراته رقما بزيارة المناطق التى سبق ان قمت بزيارتها فى الاعوام الماضية ذات الفريقين من اهلها واندهشت عندما وجدت ان الفريق الاول قد استطاع فى خلال سنه واحدة ان يقنع الفريق الآخر ورحبوا بنا جميعا ولم يهتفون للرابطه ورجالها تصوروا اننى اتحيت باحد رجال القبائل لاسأله عن ماذا يعرف عن القضيه فاذا به يشرح لى التطورات الاخيره وكيف ان حزب الرابطه قام بايصال القضيه الى هيئة الامم المتحده وصار يحدثنا عن قرارات الامم المتحدة ووجوب مطالبة شعب الجنوب بتحقيقها وشرح لى الكثير اندهشت لهذا وسألته ماذا يكون منصبه فى هذه القبيله فقال انه مقدم .. وسألته هل يعرف بقية رفاقك هذا ؟..

قال نعم . حمدت الله وشكرته على ذلك وفى منطقة آخرى ذهبنا وكان ذلك اليوم يوافق تاريخ وموعد عقد مؤتمر لندن وكان جميعهم قبائل من البدو يعيشون فى عشش واستقلينا السيارة وخرجنا اليهم ورحبوا بنا وكل منهم يريد ان نصحبه الى عشته ولكنا طلبنا منهم ان يتركونا خارج العشش فاحضروا لنا الشاى والقهوة العربية وبعد ذلك كل منهم جلس بجوار جهاز راديو ترانزستور أجتمعت اكثر من سته راديوهات وجميعها وضعت على محطات تذيع الاخبار وبعد ان انتهوا من سماع الراديو تحدثنا معهم وكل جماعه منهم احتلقوا بواحد منا ومكثنا اكثر من ساعتين نشرح لهم القضية وأخيراً سالنا هم هل يؤمنون بالقياده الاتحادية ولو كانت عربيه فوجدنا هم جميعا يعارضون ذلك ويؤيدون الرابطة فى موقفها فحيوا معى رجال القبائل وحيو معى البطل الصغير عبدالله بن بلوى الواحدى واحمدوا الله على ذلك فشعبنا اصبح يدرك ويدرك تمام الادراك كل صغيرة وكبيرة عن قضيته ولايستطيع بعد اليوم ان يخدعه نجم لامع لان الشعب يعلم انه آفل بعد زمن ليس طويل وسيظل الشعب جميعه خلف الحزب الذى آمن به ببادئه حزب رابطة الجنوب العربى .. !

احمد ابو بكر بابجير

القراء يكتبون

وصلتنا من « فتاة الجنوب المناضل » التى تتلقى علومها بالسعودية رسالة تتحدث عن « مقتل رئيس المجلس التشريعى » السر تشارلس قبل مدة ليست طويلة ، ولأسباب كثيرة تخص الجريدة لا يمكننا نشر الرسالة بكاملها .. ولكننا نكتفى هنا بنشر بعض ما جاء فيها ، ونرجو من « فتاة الجنوب المناضل » أن تستمر فى الكتابة الينا من حين لآخر .. ونعدها بنشر كل ما يصلنا منها فى حالة صلاحيته للنشر ..

حول مقتل رئيس المجلس التشريعى

تقول رسالة فتاة الجنوب :

« أدرت مفتاح الراديو أتسقط أخبار « الجنوب العربى » من كل محطة .. وكان ما أسمعه لا يشفى غليلى ولهفى على سماع المزيد من الأخبار .. أخبار الشعب المكافح فى الجنوب .. الشعب الثائر .. وخاصة فى مثل هذه اللحظات الحاسمة من تاريخ نضال الجنوب العربى الطويل ، ولست الآن بصدد الحديث عن كفاح شعبنا فذلك حديث يطول ، بل إن من يعيش فى أرض المعركة أبلغ حديثا من الشرق المغترب ، ولكنى أود أن أتحدث عن موضوع ، سمعت شيئا عنه من إذاعتى « عدن » ولندن .

تحدث « المندوب السامى » البريطانى فى عدن عن حادثة مقتل رئيس المجلس التشريعى البريطانى ، ووصف الحادث بأنه عمل إجرامى يتسم بالقسوة والوحشية ؛ وأضاف المذيع بأن أحد رجال الاتحاد أو وزرائه تحدث أيضا عن « الحادث » وأبدى أسفه لمقتل الرجل الذى يعتبر صديق وفى لقضية ورجال الجنوب العربى !! وهنا يبلغ - حقا - السيل الزبى -

يقولون هذا ؛ بينما لم يقل أحد منهم ذات مرة أن قصف القرى الآمنه بالطائرات البريطانية فحول الأرض الخضراء إلى سوداء حالكة ، وتشرد الأهالى فى شتى أنحاء الجنوب العربى ، وتريق الدماء الزكية دونما رحمة أو شفقة ؛ لم يقل أحد أن هذا عمل إجرامى ، خال من المعانى الانسانية أم أن تلك الأرواح البريئة التى أزهقت تستحق ذلك لأنها طالبت بحياة حرة كريمة .

أى خير يتشدق به الوزير الأتحادى والمندوب البريطانى ؟

ان الدماء العربية الطاهرة الزكية كثيرة جداً أريقت على مذبح الأمبراطورية التى غربت عنا الشمس - والثار لها يجب أن يكون أكبر - وليسوا بغير صليل السيوف يجيبون صوتاً لنا أو صدى

فتاة الجنوب المحتل

المملكة العربية السعودية

وكالات الحسينى للسيارات والتأمين

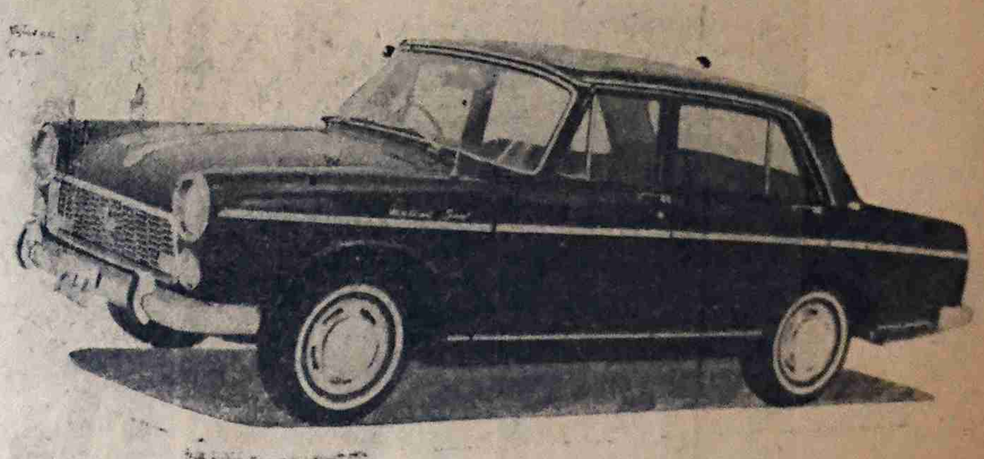

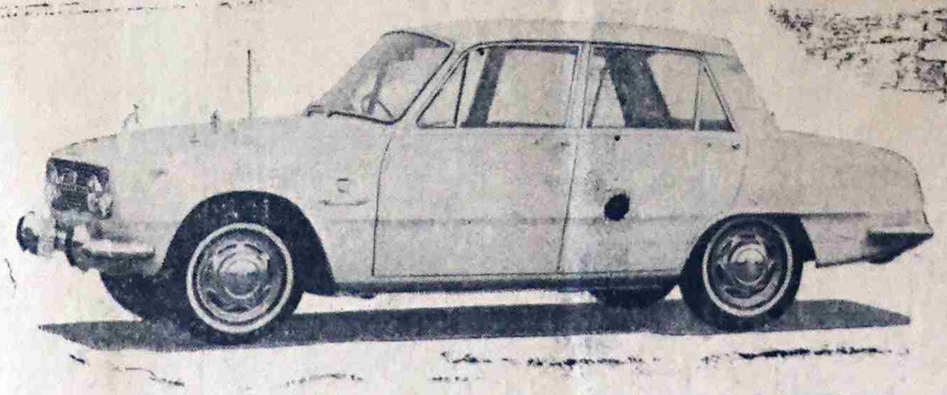

لاتقلق بعد اليوم فان :

وكالات الحسينى للسيارات والتأمين ستحقق تطلعك فى الحصول على السيارة التى حلمت بها كثيراً .. أنها نفس السيارة التى سترضيك وترفع رأسك .. وستختصر متاعبك إلى حدها الأدنى

ان سيارات « سوزو » كما ثبت ذلك بعد تجارب واختبارات هى أفضل سيارة يمكنك الاعتماد عليها كليا فهى أقل استهلاكا للوقود من اية سيارة أخرى .. وهى أعدت خصيصاً للصمود فى المناطق الحارة

ان قطع غيار « سوزو » متوفرة وصيانتها مضمونه فى الورش الخاصة والعامة .

* أخبار الاسبوع * أخبار الاسبوع * أخبار الاسبوع *

انتهاء الأزمه بين جمعيه البنوك والنقابه

أنهت الأزمة القائمة بين جمعية البنوك وبين نقابة عمال وموظفى البنوك ووقع الطرفان بحضور السيد امين قاسم سلطان إتفاقية إنهاء قرار عدم التعاون والعمل البطىء .. لدى تسليم الجمعيه بمنح العمال علاوة قدرها مائة شلن لكل واحد باثر رجعى من أول ديسمبر ١٩٦٤ .. إضافة إلى أعادة جميع الموظفين المفصولين والموقوفين إثر الأزمة الناشبة التى استمرت مايقرب من شهر ..

وكان السيد امين قاسم سلطان قد قام بمساع أدت إلى إنتهاء الأزمة بين جمعية البنوك والنقابة وتسوية الخلاف ، بصورة مرضية

* * *

الوضع متأزم بين النقابة والبلدية

سيقدم ستة من أعضاء النقابة الى المحاكمة ، كذلك سيخصم يوم على كل موظف وعامل فى البلدية من أولئك الذين أضربوا ..

هذا وقد بات مؤكداً أن العمال عازمون على مجابهة أى اجراءات قد تتخذها سلطات البلدية .. ولا يزال الوضع حتى الآن متأزماً بين النقابة والبلديه ..

وقد حذر بعض النقابيين أعضاء المجلس البلدى من أتخاذ أية حماقات أو ارتكاب أية اجراءات تعسفيه ضد الذين أضربوا .. وأكد البعض أن النقابة والمؤتمر سيقفان بجانب الفرع فى حالة إقدام المسئولين فى البلدية على اتخاذ اية اجراءات إنتقامية ..

قوات سعودية

افادت الانباء بان قوات لجنة السلام ستوزع من الجانبين على قطاعات ونقاط فى اليمن المراقبه ستبدأ من يوم الثلاثاء وستنتهى قبل نهاية الشهر الحالى .

وقد وصلت على طائرة سعودية الى صنعاء الدفعة الاولى من القوات السعودية فى لجنة السلام العربية السعودية المشتركة ، وتقدر بـ ٧٥ جنديا . ووصلت مباشرة بعد هذه الطائرات طائراة اخرى سعوديه تحمل الدفعة الثانية من القوات السعودية .

بقية من الاسبوعيات

ومعاقبتهم بالصورة الفاحشه التى يتخيلها المجلس البلدى .. [illegible] الاضراب الذى قاراه يوم [illegible] الماضى . ونظن ان التفاهم فى مثل هذه الامور والاخذ بعين الاعتبار وجهات النظر المختلفه سيكون [illegible] له جدواه وفائدته اكثر عاجلا من [illegible] المجلس العنف فى حل قضيتهم .

ان العمال عادة يكونون [illegible] الانفجار [illegible] الا ان مطالبهم تقابل [illegible] او الرفض ومعالجة موقف [illegible] انما يزيدهم توترا ولا [illegible] والانفجار الضدى [illegible] الى تدهور فى الحاله [illegible] فى الاضراب وعدم [illegible]

ونظن اخيراً بان [illegible] يستطيع ارغام الآخرين [illegible] الاعلان عن سخطهم [illegible] بحقوقهم

الدبوس اليتيم

بعض الذين [illegible] ذهبوا للدراسه [illegible]

من لندن يبدو على سيمائهم وطرق حياتهم وحركاتهم كما لو كانوا قد صفوا من الدس الحلى وولدتهم تلك البلدان « نظافا » شرفاء .

احد هؤلاء شاهدته يسب ويلعن هذه الحياة البليده التى نحياها . ويتوعد بتحسينها وتلطيفها حتى يصير من الممكن مقارنتها بالبلدان التى زارها .

قلت له حين طلبنى دبوسا يلزق به اوراقا « مهمه » كان يحملها . « يبدو عليه كما لو كان الدبوس اليتيم فى البلد . »

قال وهو يبتسم معتزاً بغباء : « على اى حال سوف اربيه . »

ويظهر انه لم يكن عنده استعداد للحديث فقد غادرنى قبل ان اقول له وانا انظر الى الدبوس « المعوج » حاصل الدبوس هذا ولد قبل إتمام مدة الولادة » . الا ترى انه مشوه بعض الشىء !!

اجراء تعسفى !

اغلقت مدرسة البنات الابتدائية فى « القطن » بحضرموت الداخل هذا العام اثر قرار اصدرته بهذا الخصوص ادارة معارف السلطنه القعيطية .

وقد قامت اللجنة التعليمية الأهلية بتقديم عدة احتجاجات ضد هذا الاجراء الذى اثار استياء بالغا لدى كافة الاهالى ورفعت عدداً من البرقيات والرسائل تعبر فيها عن استيائها واحتجاجاتها بهذا الصدد .

ولم يعرف حتى الآن الاسباب التى ادت الى اتخاذ هذا الاجراء غير بعض الصعوبات التى استندت اليها المعارف فى تبرير اجرائها باغلاق اقدم مدرسه للبنات فى حضرموت .

عمل صبيانى

تحدث المشير الركن عبدالسلام محمد عارف ، رئيس جمهورية العراق ، عن الأنقلاب الفاشل للاستيلاء على الحكم فى العراق ، الذى قام به العقيد عبدالرزاق ، نوصفه بأنه عمل صبيانى صغير لم يؤيده احد ، واضاف بانه قد تم القضاء عليه فى لحظات ..

وقال المشير عارف بانه يؤمن

(البقيه فى ص ١٢)

(بلاكات) بوش للسيارات

Lightning gear change

When traffic demands the ability to accelerate fast and to drive flexibly, much depends on your spark plugs to give you the extra liveliness you need. Choose BOSCH thermo-elastic Plugs... they're specially made to meet every demand of to-day's cars, to-day's roads and to-day's traffic.

Designed for to-day's Traffic

BOSCH Spark Plugs Thermo-elastic

إن بلاكات بوش تساعد على زيادة السرعة ، كما أنها تمد فى حياة سيارتك .

إنها صنعت خصيصاً لتفى بمتطلبات سيارات اليوم .. انها تمد السيارة بالقدرة على السير فى كل طريق .. والسهولة فى كل المواصلات !

بلاكات بوش

صممت لتحقق لك كل سرعة وسهوله فى مواصلات اليوم .

الوكلاء الوحيدون

سندرجى كاليداس وأولاده « عدن » المحدودة

تلفون رقم ٥٢٤٣٤

ص ب رقم ١ عدن

شيخان الحبشي يقول:

منع التجول تحدى سافر لارادة الشعب !

صرح السيد شيخان عبدالله الحبشي، امين عام حزب رابطة الجنوب العربي بان قانون منع التجول الذي فرضته السلطات البريطانيه، بصورة أحتياطيه، يعتبر تحدى لأرادة شعب الجنوب العربي، ووصفه بانه محاولة يائسة لقهرها، ولكنها ان تجدى شيئا

وأضاف السيد شيخان في تصريحه لمندوب جريدة «الرأى العام» قائلا إن المنع كان قائما في كل أنحاء الجنوب العربي، منع التجمعات، منع الحريات، منع التنظيمات، منع الدعوات الوطنية، والتبشير باهدافها، كل هذا كان قائما منذ بداية الحكم البريطاني الغاشم لهذه الأرض، الحكم الذى صنع كثيراً من السلاطين، ونصبهم علينا وفرضهم علينا ثم اطلق ايديهم في مقدراتنا ومصائرنا

واستطرد الأمين العام لحزب الرابطة يقول والآن منع التجول لايزال ساريا في عدن ولكن يكون له من اثر سوى تبيان قطاعات كبيرة من الناس، لم تكن قد تيقنت بعد، بانهم يعيشون تحت حكم رجل !! فرض عليهم ملازمة البيوت من الغروب حتى مطلع الفجر .. والفجر آت لاريب فيه وهو آت قريب !!

اجتماعات ومشاورات اتحادية بريطانية فاشله

تجرى، في هذه الايام، اجتماعات متواصلة، وغير عاديه، بين حكام الأتحاد، والمستشارين الانجليز، لبحث الموقف السياسى المتأزم في الجنوب العربي، بعد فشل المحادثات التى جرت في أوائل الشهر الماضى في لندن، لوضع جدول عمال لمؤتمر دستورى لبحث مسالة منح الاستقلال للجنوب العربي !

وقد تحدث السيد محمد فريد العولقى وزير الخارجية في حكومة الأتحاد المرفوض عن هذا الموضوع بعد عودته من لندن في الأسبوع قبل الماضى، فقال «إن البحث يجرى الآن بشان إتخاذ خطوات للخروج من حالة الركود والتوقف السياسى الحاليه».

والواقع أن «زعماء حكومة الأتحاد المرفوض» يحاولون الآن بالتشاور، مع المستشارين البريطانيين، وشتى الطرق، الأخذ بزمام المبادره، بعد أن فشلت المؤامرات الأتحادية البريطانيه لايجاد حل «مناسب» لأنهاء حالات التوتر السياسى والقلق والارهاب الذى يعم المنطقة، وبعد تزايد النقمة الشعبية ضد الحلول المطبوخة في لندن والتى تحاول الحكومة البريطانية والأتحاد فرضها على شعب المنطقة.

وهذا. ومن المتوقع أن تسلم الحكومة البريطانيه الاستقلال «لحكومة الاتحاد» قبل حلول عام ١٩٦٠ غير ان هذا الخبر يؤكد لدينا بصورة نهائية. وأن كان من الأكيد ان اجتماعات ومشاورات الزعماء الاتحادين مع المستشارين البريطانيين ستمنى بالفشل الذريع. ذلك لأن الحل الوحيد للخروج من الأزمة وحالة التوتر والقلق السائدة في عموم المنطقة هو التسليم بارادة شعب الجنوب العربي ومطالبه وتطلعاته، وأمانيه القوميه، في السيادة والحرية والاستقلال !

(بقية من ص ١)

للتجول ولكنه التسليم بارادة شعب الجنوب العربي ومطالبه.

وكان السيد المكاوى قد صرح في وقت سابق عند مروره بالقاهرة الى عدن، لبعض الصحف المصرية انه ربما يعرض قضية شعب الجنوب العربي في الامم المتحدة، على اثر تزايد إصرار بريطانيا الأعمى على إتباع سياسة الارهاب والبطش وعدم التسليم بمطالب وامانى الشعب في الجنوب العربي.

وعندما التقى السيد المكاوى رداً على رسالته إلى وزير المستعمرات ورئيس الوزراء البريطانى إرتأى ضرورة سفره إلى نيويورك لعرض قضية شعب الجنوب في هيئة الامم المتحدة.

هذا ولم يقرر، بعد، ميعاد سفر الوفد العدنى إلى أن كان من المحتمل سفره خلال الأيام القليلة القادمة.

(بقية من صفحة ٢)

وعودة الدراسة بما في ذلك الفصل الرابع على أن تحقق في المخالفات وترفع تقريرها ومقترحاتها بمساعدة ادارة المدرسة وهيئة التدريس إلى المعارف وهكذا فقد عادت الأمور الى مجاريها.

٣) لقد خرجت في بداية المشكلة بتكليف من المعارف إلى المدرسة وتحدثت الى الطلاب لمعرفة مطالبهم حتى يمكن حل الأمور لتتصرف المدرسة حرصا على مصلحتهم ومصلحة البلاد الى القيام بواجباتها، ولقد تحدثت وقلت الكلام كله وانصرفت. ولهذا فان ادعاء المراسل بان الطلاب ثاروا في وجهى ومنعونى من الاسترسال في الحديث كلام كاذب وادعاء مفضوح. كما ان قوله انى ثرت وطالبت مع هيئة التدريس باغلاق الفصل الرابع مجرد اختلاق لأن الفصل الرابع لم يغلق الا بعد أكثر من أسبوعين من خروجى الى المدرسة وبعد حصول حوادث سبق أن وضحتها في هذا.

وبعد. فانى اذ أرسل لكم هذا التوضيح لأرجو نشره مؤمنا أن خدمة الحقيقة تهمكم، آملا منكم مستقبلا المزيد من التشديد على المراسلين في مواقفكم بحقائق الأمور ..

محمد عمر الكاف

(بقية من ص ١١)

بان الجيش كتلة واحدة، وان الشعب كتلة واحدة متراصة ايضا، والكل حريصون على وحدة العلم، والحفاظ على وحدة تراب الوطن ولا يمكن لأحد أن يفرق بين هذا الشعب.

واكد المشير عبد السلام عارف بان الوضع هادىء الآن وان كل شيء قد عاد إلى مجراه .. وقال انه واثق بان جيش العراق وشعبه سيقفان درعا في وجه كل محاولة لجر العراق الى الهاوية.

هذا وقد تم اخيرا بتكليف من الرئيس عارف تشكيل وزارة جديدة برئاسة السيد عبدالرحمن البزاز بعد فرار العقيد عبدالرزاق الى القاهرة اثر محاولته الفاشلة الاستيلاء على الحكم في العراق.

شكر وتقدير

من أعماق قلبى أتقدم بالشكر الوفير والتقدير العميق لكل من تفضل مشكوراً بتهنئتى بمناسبة فوزى بعضوية المجلس البلدى وخاصة السادة الزملاء ضباط المعارك. وبقدر ما اثلج صدرى اهتمام المواطنين وفرحتهم بفوزى بقدر ما أشعر بضخم المسؤليه التى القيت على عاتقى .. وكل ما استطيع أن اقوله هو انى سأعمل بوحى من ضميرى وبكل جهدى وساحاول قدر طاقتى ان اتلمس مصلحة بلدى وابناء وطنى في كل عمل اقدم عليه والله الموفق والشاهد على ما اقول

مراد يوسف عبد الجليل

أزهار وأشواك

العدالة والسلطان !!

بقلم: ابراهيم الكاف

بكل بساطة نرى العدالة تداس، والكرامة تمتهن، والحق يضيع، ولا نرى ثمة من يرفع صوته ويطالب باحقاق الحق، والعدالة، واسترداد الكرامة التى إمتهنت !! ووضع حد لمثل هذه المهازل التى تجرى ويد العدالة عنها قاصرة !!

إن مقتل «الفتاة العدنية» فطوم حمود عبدالله، تؤكد لنا أن هناك أيد خفية تلعب في الظلام من أجل تضييع حق أولياء أمور تلك الفتاة في المطالبة بدمها، ومن أجل تمييع القضية بكاملها، لقاء الأغراءات من جهة، وتحت الضغط والتهديد من جهة أخرى.

ومهما كانت الأسباب الداعية إلى إفراغ رصاص مسدس في صدر «الفتاة»، ومهما كانت أخلاقية هذه الفتاة ودواعى خروجها، فأن العدالة يجب أن تاخذ مجراها .. والجميع أمامها سواسية وكل أمرىء بجزى بما كسبت يداه .. مهما كان أميرا أو سلطانا !!

إن واجب حكومة عدن - وهذا موجه إلى السيد عبدالقوى مكاوى - أن لاتتساهل في القضية مهما كانت الأسباب: إن عليها أن تقف منها موقفا حازما وتمضى قدما في سبيل تحقيق العدالة وأقرارها ..

إن بيان السيد ناصر الفضلى - السلطان - قد بدد بعضا من الشكوك، إلا أنه لم يبددها كلها !! والتحقيق كما قيل سيبدأ .. والأميران الفضليان في السجن رهن التحقيق، ولكن من يدرينا أنهما سيحاكمان حقا بطريقة شرعية وعادلة ؟؟

أما القول بأن القتل كان خطأ فهو قول لايعتمد على برهان، ومن يدرى فقد تكون ثمة أسباب خافية علينا، أو أنها أخفيت، هى التى أدت، بطريقة أو أخرى، الى ازهاق روح الفتاة المسكينة !!

المطلوب اذن من السلطان الفضلى ناصر بن عبدالله، أن يؤكد لنا بطريقة عملية أنه سيجعل للعدالة في الحكم مكانا، وأن يؤكد للجميع - عمليا - أن ليس هناك من أسباب شخصية أو أعتبارات، هى التى أدت أو ستؤدى أيضا إلى تضييع حق، وإهدار دم وازهاق روح بريئة ..

جيش تحرير الجنوب العربي (بقيه)

النبلية له وحده ومن أجل كل أهدافه ومطالبه.

ويجب أن تكون هذه الحركة قد كشفت النقاب للسلطات البريطانية أن ذكاء ارادة التحرر ومضاء عزيمة الأحرار لا يمكن قهرها لا من الداخل ولا من الخارج - ولا يمكن القضاء عليها - فتظل هذه الارادة، خاصة عند الاصلاء من أبناء الجنوب العربي الموالين له، المؤمنين به، والمتشبثين بوحدة ترابه.

وادعاء السلطات البريطانية بأنها حركة مصطنعة من القاهرة ومفتعلة منها إدعاء مرفوض وذريعة نبعت من التمنيات، أنها حركة أصيلة ظهرت حتى قبل أن تظهر القاهرة في اليمن وحتى مع الحصار الذى فرضه اليمن المتوكلى عليها، ثم كان طبيعيا أن تؤيد القاهرة بل كل الدول العربية وجميع الشعوب الآسيوية والأفريقية هذه الحركة وتباركها وتسعى في بقائها ونمائها - لأنها حركة تحرر من الحكم الأجنبى، حركة استرداد حق مغتصب وبلاد مزقت وشعب يعيش في القمع والكبت والارهاب.

والشعب العربي الأصيل في الجنوب اليوم أشد عزما وأعمق تصميما على استرداد كل حقوقه ونيل مطالبه، معتمدا على ايمانه بنفسه وبقوة حقه الذى يعلو ولا يعلى عليه.

التحرير