* حزب الرابطة يكذب ما أوردته «رويتر» نقلا عن الاهرام !

* قتل ١٢ انجليزيا وضابط عربى وجرح ٣ اشخاص فى الضالع !

وفود الجنوب تحبط مناورات المملكه المتحدة وحليفاتها

تفيد برقيه وصلت «للرأى العام» من نيويورك بتاريخ ٢١ اكتوبر الحالى ان السادة قحطان الشعبى والفضلى وأخيراً باسندوه تكلموا أمام اللجنة الرابعة للأمم المتحدة .. يوم الأثنين الماضى .. وتقول البرقيه أن الصورة مشرفة بوفود الجنوب بوجه عام .. ولم تكن هناك اية خلافات وكان دور وفد الرابطه بارزاً وقد احبطت مناورات المملكه المتحدة وحليفاتها والتى رددت بياناتها المعروفة .

وجاء فى البرقيه ان مندوبو لبنان وأوغندا وتنزانيا قد تكلموا امام اللجنة .. وتكلم يوم الأربعاء الماضى ٢٠ اكتوبر الحالى مندوبا الاتحاد السوفياتى وسوريا وايدا وفود الجنوب العربى .. أما مندوب المكسيك فقد رحب بوجود الأمم المتحدة .. فى الجنوب العربى .. وطلب ثلاثون

(البقية فى ص ١٢)

الرأى العام

لسان حال حزب رابطة الجنوب العربى

عضو منظمة تحرير الجنوب المحتل

العدد ١١٢ السنة الثالثه الثمن ٢٥ فلس

٢٨ جماد ثانى موافق ٢٢ أكتوبر ١٩٦٥

Vol.3No.112- FRIDAY 22OCTOBER 1965

١٢ إنجليزيا وضابط عربى يقتلون !

قتل اربعة اشخاص بينهم ضابط عربى برتبة ملازم أول ويدعى «مساعد» . كما جرح ثلاثه اشخاص آخرون من العرب إثر هجوم مفاجىء شنته قوات جيش تحرير الجنوب العربى فى معركة دامية بينها وبين قوات العدو فى جبل حجاف «القرنه» فى الضالع

كما قتل ١٢ انجليزيا فى حبيل مفتاح فى الضالع فى معركة أخرى بين قوات العدو وجيش تحرير الجنوب العربى

لن نكترث بالنباح

القارى الكريم الذى هو دائمـــا موضع أحترامنا وتقديرنا سيستغرب أشد الأستغراب حال وصول هذا العدد إلى يديه وهو خال من أى رد على كل التهم والاباطيل والأكاذيب وكذا صنوف الشتم والقذع التى صبتها على رؤوسنا أحدى الصحف فى الأسبوع الماضى .. ونحن فى هذه الصحيفة ومنـــذ صدورها لم نعود القارىء ـ القارىء الذى هو دائما أعز صديق لنا نعتز بصداقته .. ونحترم رغباته ونسعى بقدر أمكانياتنا على تنفيذ ارادته ونحرص على هذه الصداقة التى نعتز بها دائما لم نعوده على أن نرد على كل السفاهات التى يتحفنا بها أشباه الرجال !!

* وفى هـــذه الصحيفة بالذات عودنا القارىء على أن يقرأ مايعود عليه بالنفع والفائـــدة ويخدم قضيته التحررية .. لا كما تعمل الصحف المشبوهة لترويج «بضاعتها» وارتفاع أرقام توزيعها على حساب الأقلام الشريفة .

* وحزب الرابطة بقيادته وقاعدته ـ وبصحيفته ايضا ـ لاخصوم لهم الا الأستعمار وصنائعه وقـــد عاهدنا الله والشعب على ان نعمل بكل امكانياتنا وبشتى الوسائل على محاربة الاستعمار وركائزه وصنائعه ولن نالوا جهداً فى ذلك حتى تتحقق لشعب الجنوب العربى حريتـــه ووحدته وسيادتـــه .. اما الأصوات المبحوحة التى «تعوى» من هنا وهناك فقد قررنا عدم الرد عليها او الاصغاء اليها وسنتركها تواصل عواءها ... وستتعب وستختنق .. والقافله ستواصل مسيرتها الظافرة غير مكترثه ولا عابئة بنباح الكلاب !!

عبد اللطيف كتبى

لن نساوم فى أهداف الشعب

أصدر حزب رابطة الجنوب العربى البيان التالى :

«بالاشاره إلى ما أوردته وكالة رويتر فى نشرتها الصادرة فى ٢٠ أكتوبر ١٩٦٥ م عن نشر صحيفة الأهرام لوثيقة بريطانية تدعى بان ممثلين عن الرابطة سيشتركون مع السلاطين فى حكومة للجنوب العربى ؛ تود الرابطة ان تؤكد ان ليس لها علما بذلك اطلاقا ؛ فقد يكون ذلك احد المخططات البريطانية الأستعمارية للمنطقة واقحم اسم الرابطة اقحاما كعملية اضافية إلى العمليات السابقة للتشهير بها أى برابطة الجنوب العربى والاساءه اليها من جهة ، وللتمييع الأوضاع من جهة اخرى

ورابطة الجنوب العربى التى كان لها شرف السبق فى كشف المخططات البريطانية واحباطها تؤكد تمسكها باهداف الشعب الاساسية الهادفة إلى زوال الوجود الاستعمارى بكافة صوره وأشكاله وضمان وحدة الجنوب العربى وانتقال ، السيادة وسلطات الحكم إلى شعب الجنوب العربى بواسطة مجلس تأسيسى منتخب انتخابا حرا مباشرا وتحت إشراف دولى محايد .

ونشر هذه الوثيقة البريطانية فى الوقت الذى يقف فيه كل من رئيس الرابطة السيد محمد علـــى الجفرى وأمينها العام السيد شيخان عبدالله الحبشى فى الأمم المتحدة يفضحان مؤامرات الاستعمار والاعيبـــه ويطالبان بالتنفيذ الفورى لقرارات الأمم المتحدة وعرض القضية على مجلس الأمن لعملية مدبرة قصد بها طعن الرابطة والاساءه اليها بصورة خاصة وتمييع قضية الجنوب العربى

(البقية فى صفحة ١٢)

اعمال التخريب لا يمكن ان يقوم بها جيش التحرير

يواصل جيش تحرير الجنوب العربى عملياته العسكرية التى بدأها فى العوالق والصبيحه ولحج .. وقـــد قامت فرقه عسكرية من جيش التحرير فى اوائل هذا الأسبوع بهجوم على مركزين للعـــدو فى الصبيحة استخدمت فيه الأسلحة الأوتوماتيكيه .. وقد ادى الهجوم إلى إحداث اضرار جسيمة بالمركزين كما ادى إلى مقتل جندى وجرح ثلاثة بينهم ضابط برتبة وكيل قائد .

وقال بيان اصدره قسم الأعلام فى جيش تحرير الجنوب العربى ان فرقا من الجيش لاتزال ترابط فى كرر العوالق ومناطق اخرى هامة كما ان المعارك فى الصبيحة لاتزال دائرة بينها وبين العدو .

كما عبر البيان عن رغبة جيش تحرير الجنوب العربى ان يوضح ان هناك اعمال تخريبية يقوم بها اعداء الشعب للتقليل من قيمة كفاح جيش التحرير واثره .. وللتشكيك فى ثورته وأورد البيان مثلا على ذلك فقال ان لغما قـــد انفجر قرب قريـــة «امشط» بالصبيحة ادى إلى تحطيم سيارة إسعاف وجرح المساعد الصحى ستفشل فى كل خطوة تخطوها من شأنها التشكيك فى نوايا الممثلين الحقيقيين لشعب الجنوب العربى وولائهم لهذا الشعب ، أو تهدف إلى اعاقة مسيرة شعبنا نحو الحريه والوحـــدة وأنهاء الوجود الاستعمارى المتحالف مع هذه الحكومة الأتحاديه المرفوضة ، فى

الفشل .. ولاشىء غير الفشل !

غادر عدن صباح يوم امس وفداً اتحادى مكون من صالح بن حسين العوذلى ، ومحمد فريد العولقى ، وفضل بن على ، فى جولة للدول العربيه «لكسب العطف والتأييد» لحكومتهم الأتحادية المرفوضه .

وكان من المقرر ان يسافر معهم الشريف حسين الهبيلى .. غير انه تقرر فى الأخير سفر فضل بن على بدلا عن «الشريف» !

السورية قد رفضت السماح لوفد «الأتحاد» بالنزول فى اراضيها .. كما قد رفضت الأعتراف بالأتحاد حكومة شرعيه فى الجنوب العربى

وتشير الدلائل إلى ان الجمهوريه العربيه المتحدة والعراق وبقية الدول العربية سترفض وفـــد الأتحاد المرفوض من قبل شعب الجنوب العربى والمفروض من قبل حكومة المملكه المتحدة .

كما تشير الدلائل الى أن

النكبـــــــــــة !!

بقلم
إبراهيم الكاف

لاريب أننا سنتفق ، جميعا ، على أنها خطرة وحاسمة ، هـذه المرحلة التى تمر بها البلاد .. ولا ريب أننا سنتفق كذلك على أنه من المرذول أن نسمع فى هذه الفترة النغمات الأنفصاليه ترتفع بين الحين والآخر لتفرق بين الاخ وأخيه فى هذا الجزء من الوطن العربى الكبير ولتزرع الحقد والبغضاء فى القلوب. ولتلهى الشعب من تضيقه الاساسية مع الاستعمار .

ولقد أخرسنا تلك الأصوات الأنفصاليه قبل أن تستكمل ، بعد ، مقومات بعثها وولادتها .. ووقفنا بالمرصاد فى وجه الداعين للحكم الذاتى المشبوه لعدن .. وفى وجه المطالبين بالوحدة بـين سلطنتى حضرموت دون بقيـة أجزاء الجنوب العربى .

وتعرضنا فى خضم معركتنا مـع الأنفصاليين فى عدن وحضرموت ولحج لعديد من الأهانات والمؤامرات القذرة .. لكننا كنا نؤمن إيمانا راسخا بان المد التحررى الوحدوى فى هذا البلد العربى سيجرف كل من يقف فى طريقه يعزف الأنشودة النشاز.

وأنتصرت إرادة شعبنا .. ودفنا « الشخصية العدنيه المشبوهة » التى خلقها الأستعمار .. وحال مدير الشعب فى حضرموت دون إتمام مشروع الوحدة بين الكثيرى والقعيطى .. وعادت الخفافيش إلى جحورها .. فى الظلام ! ولم يعد مجديا أن يبعث أولئك الأنفصاليون النغمة المعتادة من جديد .. لم يعد مجديا لهم ولا خافيا على شعبنا أن التحدث هذه الأيام عن الحدود الحضرمية .. و « حدود عدن » ليس الا مؤامرة إستعماريه يقصد بها إثارة روح التفرقه من جديد بين الاشقاء الحضارم والعدنيين .. وبين كل أبناء هذا الجنوب العربى .. بعد أن غمرها تيار الوعى المتزايد بأحقية وحـدة المصير كوحدة اللغه والجنس والدين ، وبعد ان سحقتها إرادة شعبنا ودفنتها واهالت عليها التراب .

* * *

وفى عدن نرى الكثيرين من الأنفصاليين المعروفين يهاجمون « الدخلاء من ابناء الولايات الأخرى » ونرى اقلامهم تقطر حقداً وكراهية وسما ولم نر منهم أية بادرة تشير إلى تضايقهم من أولئك الذين جلبهم الأستعمار من وراء البحار وهم الذين لا يمتون حقا إلى سكان الجنوب العربى بصلة .

وليس هذا فى عدن فحسب بل هناك نفس المشاهد الأليمه من الرواية الأستعماريه تتكرر ، ففى المكلا قطاعات مختلفة من الأجانب يتمتعون بالحقوق السياسية والسيادة على مصير ومستقبل البلاد .. وأما العـدنى العربى وأبناء الأمارات الاخرى فيلاقون من الأهانات والمضايقات الشىء الكثير .. فهذا مايريده الاستعمار ، ويجب أن ينفذ كل مايريده الاستعمار ، لأنه الحاكم المطلق فى الجنوب العربى !! وأما الشعب فليسكت .. والا فمصيره المعتقلات والسجون

* * *

هذه هى النكبة التى إبتلينا بها .. فى بلادنا ونحن أذ نرفع صوتنا مطالبين بأعطاء الحق لأبناء الجنوب العربى الأصليين رفع الأنفصاليون ، بأمر الاستعمار ، عقيرتهم يطالبون بالكف عن هذا الشىء مؤكدين انهم هم الوطنيون .. وهم الحريصون اكثر من اى (شىء) آخر على وحدة مناطق الجنوب العربى وابناء الجنوب العربى !!

* * *

يقينا أننا الى أسلوب جديد للتعامل نحتاج .. أسلوب نعامل به الأنفصاليين من اخواننا لسوء الحظ ـ العرب فالواضح الآن أنه ما من طريق او اسلوب مهذب ولطيف يمكن ان يؤدى إلى إسكات الأصوات النشاز وتفهيم الأنفصاليين إياهم ان الحق يعلو ولا يعلى عليه وان ارادة الشعب هى التى ستنتصر وانه من الخير لهم الكف عن اللعب بالنار . والضحك على ذقون الشعب .. ومحاولاتهم إيهامنا بأنهم على حقوق الشعب ساهرون .. وعلى وحدته وحريته حريصون فأن اعمالهم تشهد ضدهم .. وكتاباتهم فى صحفهم ونداءاتهم وتفكيرهم النفن كل ذلك يدل دلالة واضحة على ان « اخواننا » هؤلاء قـد إرتضوا الذل والمسكنة والعبودية وبايعوا الأستعمار على ان يكونوا عبيده .. ضد شعبنا العربى .. وضد آماله وتطلعاته .. لقاء اجر معلوم .

* * *

وسخافات الأنفصاليين وحقدهم .. نود ان نؤكد ان مقاومة شعبنا لكل ما هو شاذ ولكل من هو متآمر وإنفصالى ستستمر وسيكون « الرفض » هو الرد السريع لكل المخططات الاستعماريه التى تظهر بين الحين والآخر تحت اسماء مختلفة وتدس فى قضايا مختلفة .. ونصطدم بها مقنعه باقنعة مختلفة

إن شعبنا قد صمم على المضى فى طريقه التى اختارها ولن يوقفه شىء ، مهما غلا فى عـدائه الاستعمار وابواقـه وصنائعه والعاملين معه فى حقل التهديم ونشر الفوضى والبلبلة وإثارة روح الأنفصاليه البغيضه .

إن هناك طريقا قد رسم ، وهدفا يجب بلوغه وآمالا يجب أن تتحقق ، وسنسير معا فى دروب النضال غير مبالين بالعراقيل التى توضع فى طريقنا ، وغير مبالين بالمخططات التى ترسم بقصد إعاقة المسيرة ، الضافرة إن شاء الله .

ابراهيم الكاف

أديب !

نود أن نهنىء الفنان أبو بكر سالم بلفقيه بمناسبة ارتزاقه مولوداً أسماه « أديب » .. فى أوائل هـذا الأسبوع ..

مزيداً من الأنتاج يا أبا بكر وألف مبروك ..

محمد زين بلفقيه
إبراهيم الكاف

لفت نظر

يود المكتب الثقافى لرابطة الجنوب العربى أن يلفت نظر جميع الطلاب الذين إتصلوا بالمكتب تلفيونيا وكتابيا وشفهيا للاستفسار بشأن المنح الدراسية التى تحصل عليها إتحاد ابناء يافع بواسطة السيد عبدالله أحـمد فدعق ، يود المكتب أن يلفت نظر جميع الطلاب إلى انه ليس له أية علاقة بهذه المنح .

وعليه ، فعلى كافة الطلاب الأتصال بالسيد عبدالله أحمد فدعق شخصيا .

وشكرا .

مصافى بى بى (عدن) المحدودة

بناية طراز « مدواى » للبيـــع

ترحب شركة مصافى بى بى (عدن) المحدودة فى عدن الصغرى بعروض المناقصة لشراء بناية خشبية جاهزة طراز « مدواى » تقع فى منطقة بندر شيخ فى عدن الصغرى ومساحتها هى كما يلى :ـ

٧ اقدام × ٢٨ قدما × ٦٦ قدما .

وعلى أى شخص سيحصـل على هذا العرض للمناقصة أن ينقل هذه البناية من مكانها الحالى .

ومن الممكن رؤية هذه البناية بين الساعة السابعة والنصف صباحا والساعة الحادية عشرة والنصف صباحا من يوم الأثنين الموافق ١٨ أكتوبر ١٩٦٥ الى يوم الاربعاء الموافق ٢٠ أكتوبر ١٩٦٥ وذلك بالأتصال تلفونياً برقم ٧٦٤٢٧ وذلك لترتيب موعد لرؤية هذه البنايـة .

ومن الممكن أيضا الحصول على أستمارات عروض المناقصة ونسخ شروط الشركة للبيع وذلك فى أثنا مشاهدة هذه البناية .. ويجب أن ترسل عروض المناقصة فى ظروف مختومة ومكتوب عليها « عروض المناقصة لبناية خشبية جاهزة طراز « مدواى » قبل الساعة الثانية عشرة ظهرا من يوم السبت الموافق ٣٠ اكـتوبر ١٩٦٥ الى :ـ

المدير الادارى
مصافى بى بى (عدن) المحدودة
صندوق البريد رقم ٣٠٠٣

مصافى بى بى (عدن) المحدودة

أن لدى شركة مصافى بى بى (عدن) المحدودة وظيفة شاغرة لصيدلى كفوء .. وترحب الشركة بتقديم عروض لهذه الوظيفة من أهالى جنوب الجزيرة العربية .

ويجب على المتقدمين ان يكونوا صيدليين مسجلين مع عضوية جمعية الصيدليين .. وأن تكون لديهم خبرة خمس سنوات فى ما بعد التخرج والأفضل أن تكون هذه الخبرة فى مستشفى .

وسوف تكون معرفة المستودعات الطبية بما فيها مشتروات العقاقير ذات فائدة المتقدمين .

ويجب على المتقدمين لهذه الوظيفة أن يتقدموا بعروضهم كتابيا الى :ـ

المشرف على الموظفين ذوى المناصب الاشرافيه

مصافى بى بى (عدن) المحدودة

ص . ب . رقم ٣٠٠٣

كلمة الحق : كلمة اليوم

صوت سيدهم !!

بقلم :
عبد اللطيف كتبى

كثرت فى الآونة الأخيرة التصريحات والبيانات والمذكرات التى تتحفنا بها عبر الأذاعة والتلفزيون «حكومة اتحاد الجنوب العربى» .. فيوما نسمع هذا الوزير يقول كلاما .. وما هو بالكلام .. وآخر يطلق كلاما آخر يتناقض تمام التناقض مع كلام زميله فكلاهما لايقول الحق ولا ينطق بالصدق ونحن نعرف بالضبط أن كليهما يغالط نفسه ويخدعها ويكذب عليها .. أما الجماهير جماهير شعبنا فهى تدرك حق الأدراك أن «وزراء الأتحاد وسلاطينه» لايملكون من أمر أنفسهم شيئا .. وحتى بياناتهم وتصريحاتهم ومذكراتهم فهى ليست من صنعهم بل صنع سيدهم ! .. سيدهم الذى بأمره يأتمرون ولأوامره يخضعون ولرغباته منفذون .. ونحن عندما نقول أن «وزراء الأتحاد وسلاطينه» لايمثلون الشعب ولا ينطقون باسمه فاننا نعنى مانقول .. اعمالهم فان وتصرفاتهم وحتى بياناتهم وتصريحاتهم تقطع بالا يدع مجالا للشك أنهم مع الأستعمار .. أبواقه وأدواته .. يقولون مايقوله الأستعمار .. واكثر منه .. ويرددون نفس كلامه .. ويعزفون ألحانه .. والأستعمار مافتأ يرددأن هناك «أرهابا» فيهزون رؤوسهم وتنطق شفاههم بنفس الكلام .. والأستعمار يقول أن هناك «تدخلا خارجيا أجنبيا» فى شؤون الجنوب العربى فيسارعون إلى القول نعم هناك تدخلا خارجيا أجنبيا !! والأستعمار على لسان رجاله ومندوبيه ووكالاته وأجهزته يصرح بأن قادة الجنوب وزعماءه لايمثلون شعب الجنوب ، فيهرعون وبسرعة - لا يحسدون عليها - وقبل أن يجف التصريح .. ويجف مداده - إلى تزكية كلامه .. والمصادقة على أقواله ... «فتقرح» حناجرهم بالتصريحات .. وتمتلىء أوراقهم بالبيانات وتهتز أسلاك البرق بالمذكرات !!

* والأفضع ، من كل هذا أنهم ملوكا ! أكثر من الملوك .. وانجليز! أكثر من الأنجليز وولاءهم ليس لشعب الجنوب .. بل الأسياد .

* أما مداهمة البيوت ، وحرق المزارع وأبادة القرى وتشريد الآمنين وقتل الأبرياء واعتقال المواطنين وتعذيب المسجونين .. - ... كل هذا ليس فى نظرهم ، أرهابا ولا وحشية ولا اعتداء على كرامة الأنسان وهدراً لأنسانية الأنسان أنما الأرهاب والوحشية فى نظرهم هو ان يسعى الشعب بكافة الوسائل لطرد الأستعمار وسحق صنائعه ، فطرد الأستعمار وسحق صنائعه - فى نظر «سلاطين الأتحاد» هو الأرهاب ، الذى يجب ان يقمع ، ويقمع بوحشية وبدون رحمة ، اما البطش والتهديد والتعذيب الذى تمارسه قوات الأحتلال ضد الشعب ، فتلك اعمال مشروعة - وفقا لمنطقهم - لحفظ الأمن ونشر الأستقرار !!

والمضحك ان «سلاطين الأتحاد» بدأوا فى الأيام الأخيرة يتكلمون عن الحرية والأستقلال ، والديموقراطية وحكم الشعب ، والقضاء المستقل ، كما يتكلم الأستعمار ، ومفهومهم عن الحرية والأستقلال والديمقراطية لا يختلف تماما عن مفهوم الأستعمار فالحرية طبقا لمنطقهم تمنح ، والأستقلال يعطى ، والديموقراطيه تمارس فى ظل الأرهاب ، اما مفهوم الشعب للحرية والأستقلال والديمقراطية فهو الذى يختلف : الحرية عند الشعب تؤخذ ولاتمنح ، والأستقلال ينتزع ولا يعطى ، والديموقراطية لا تمارس فى ظل الحراب والأرهاب مسلط على الرؤوس ، والرقاب !!

* وليس الصراع كما يتصوره ويصوره «وزراء الأتحاد وسلاطينه وشيوخه» من أنه صراع بين القاهرة ولندن أنما الصراع فى الواقع صراع بين الشعب المؤمن المكافح وبين الاستعمار الغاشم المستبد : إنه صراع لن ينتهى إلا بانتصار الشعب ولم ينهزم شعب قط يسير بخطى ثابته وقوية على درب الكفاح .. ولن ينهزم شعبنا ولابد أن يكتب له النصر .!

عبد اللطيف كتبى

مع أحدث أغانى والحان فنانى الجنوب العربى
تجدونها فى معرض هيلتون

غسالات سرفيس
اجود غسالات انتجتها مصانع
بريطانيا لكل ربة بيت .
شركة الاخوان التجارية
المعارض . جولة المعلا
تلفون ٤٦٥٦ ، ٤٢٥٣ ؛ ٤٣٩٦

الرحلات المريحة . على خطوط عدن الجوية متعة لا تنسى

أسبوعيات الرأى العام

يكتبها : فضل عبدالولى

ان الشعب الآن يتكلم !

ان ميزة بريطانيا ومشكلتها فى آن واحد أنها دولة « تـدعى » الديمقراطيه - أو هى بالفعل تحسب على الانسانيه ضمن الدول الديمقراطيه .. ولذلك تجند كل أجهزتها الدعائيه لتأكيد وجود هذه « الميزه » وانتفاء امكانية هدمها .. وتكرس كل السبل والاساليب لضمان بروز وتضخم سمة الديمقراطيه - خلال السياسات التى تنتهجها - وذلك على النحو الذى تبتغيه ويفرضه واقع حالها كدولة متحضره !

ومع ذلك ، وسواء كانت متعمده أو ساذجه فهى تهدم ماتبنى وتحطم ماتنصب من تماثيل تماما حين تصدق مع نفسها ، وتبدأ فى ممارسة شخصيتها الحقيقيه ذات الصفه الغير ديمقراطيه فتشرع فى تعرية وجهها الامبريالى القبيح مما يستره ويخفيه كما تفعل حاليا على أرض الجنوب العربى.

وهى لأنها تزمن بالديمقراطيه وتساورها النيه على ارتكاب أية سياسه أرهابيه أو جائره ضد شعب أو جماعه فيجب ان تكون لديها أولا المبررات الكافيه التى تتيح لها ممارسة هذا الارهاب بقصد الاصلاح وجنبا الى جنب مع التظاهر باحترام حقوق الانسان وكرامته ؛ اذ غالبا ماتكون سياستها الارهابيه كما تـدعى ردعا لسياسه أخرى لاترتضيها وترى أنها تضر بمصلحة الشعب وسلامته ، واحيانا تستخدم سياستها الارهابيه فى شكل حماية أو دفاع عن شعب ، شعب - كما يأتى فى حيثيات دفاعها عنه - تكن له الحب والنفع ، لله وفى الله ، لاتبغى من وراء ذلك جزاء ولا شكوراً

وبطبيعة الحال ؛ فبريطانيا تستشعر أحيانا بفعل المراس أن هذه السياسه الرحيمه الدفاعيـه والوقائيه التى تدعيها ؛ لاتثير الحماسه عند الشعب ؛ وحبها الغير عادى له وتفانيها فى الاخلاص من اجله ، لايقابل بحفاوة بالغه ، وهى لذلك تعمد الى الاحتماء خلف واجهه معينه ، ليس لأنها تؤمن بأن الذى يؤدى حسنه يجب ان لا يخبر عنها ولكن بدافع الاعتقاد على أن تلك الواجهة سوف تكون اقدر على اكتساب تصديق الشعب لها ؛ وحتى يتم لها ممارسة حبها الغير عادى للشعب من وراء الجدران تجنبا للمواجهه التى تهتك السر وتعرى الحيله !!

الا أن هذه الواجهه قد تخذل أمانى بريطانيا فتأخذ فى الثوره على وضعيتها الحقيره كأداة ضد الشعب مما يسبب غما كبيرا لبريطانيا . قد يؤدى الى أن تفقد البصيره والحكمه والتعقل ، نتيجة الخذلان والاخفاق وهذا يسفر بالتالى عند فم واسع يتأهب لابتلاع كل القوى والفعاليات فى البلد ، كانت تدأب على ابقائـه ستراً وراء الواجهه « الخاذلة » .

لكنها سرعان ما تستعيد جأشها ، وتدرك أن الخطأ الذى ارتكبته وكان فى مقدورها تلافيه ؛ هو أنها قدمت « طبخة » عشرة داوننج استريت جاهزه ؛ وكان الواجب أن تقوم بطبخ الواجهه نفسها أو من تولوا تقديم الطبخه الى الشعب !!

ومن ثم تبدأ تحقيق هذه الفكرة الجديده التى تبدو لها كما لو كان مفروغا منه امر نجاحها ، لكن الذى حدث فعلا ازعج بريطانيا ورجال بريطانيا ففى فتره الانتقال هذه من تقديم الطبخه الى اعادة البت فى امرها ، واقرار طبخ مقدميها أيضا ، هـذه الفتره بدون شك أسفرت عن وضعيات جديده ارهابيه للسياسه البريطانيه أفادت المرحله النضاليه كثيرا فقد اكسبت الشعب فى الجنوب وعيا اكبر بالواقع السياسى للبلد ، هذا الوعى ظهر على أبلغ صوره واعظمها فى المد الشعبى الذى قاد اضراب اكتوبر الناجح .

وليس من شك فى أن هـذا « الوعى » الذى وصل اليه الشعب فى المنطقه يزعج بريطانيا بقدر كبير ، فلقد دأبت قبلا على تجميد هـذا الوعى على مستوى الاقليه والافراد واحيانا القيادات .

ورغم أنه كان مكتوبا لها سلفا أن تفشل لكنها مع ذلك استهدفت بعض الفئات المناهضه لتحقيق هذا التجميد فسجنت وشردت وابعدت ، ومع ذلك فالمارد - الذى بريطانيا أبداً تخشاه - تململ أخيرا داخل قمقمه وبدأ يغادره وعيناه تنفثان النار والتصميم والعزم الكبير .

وهذه الحقيقه حقيقة . أن الشعب بدأ يواجه بريطانيا بعزمه وقوته وتصميمه لاتريد لها بريطانيا البقاء أمدا طويلا ولذا فانها عادت الآن الى الاحتماء وراء واجهه أخرى جديده بعد أن خذلتها حكومة عدن السابقه برئاسة عبدالقوى مكاوى ؛ ونبذت التعامل بها .

ولقد بدأت بالفعل بريطانيا تعد الطبخه - هـذه المره - مـع مقدميها !! غير أن الشعب قد قال رأيه ، وابدى عزمه على أن لايأكل شيئا لايكون هو عاجنه وطاهيه !!

ولقد تحقق لهذا الشعب بعد طول .. تمزق وتشتت وحدة الكلمه من قادته ونبذ الخصام والخلافات التى لم تفد احداً بقدر ما اضرت بالمصلحه المشتركه واكبت مواكبتها .

وبريطانيا ، بعد لا تصدق هذه الحقيقه .. حقيقه أن الشعب الآن يتكلم .

* * *

وآخر تقليات بريطانيا ، أنها والشعب فى قمة مناهضته لها .. ويلج أدق مراحل معركته معها . . بادرت الى خلق فئه من صنائعها القـديمه تبثهم فى صفوف الشعب لاختلاق معارك وهميه وخصام مفتعل .. بالترخى لجره عن الطريق السديد الذى بدأ يسلكه وتعرقل المسيرة الظافره عن مواكبة السير .

والنغمه الجديده التى يستعملونها لينفوا عن انفسهم صفة العماله والصناعه ، أنهم يغربلون الفئات النضاليه ويأخذون فى الحكم والاختيار وترشيح القاده الذين يرون هم أنهم أصلح للشعب وقيادته

ومن الطبيعى أن الشعب هنا يدرك جيداً حقيقة هـذه اللعبه .. ويكفيه لكى يفهم ؛ أن الشعب لايعير هذه الفئات التى تفتعل مناهضة الاستعمار أى أهتمام مهما زادت وغلت لان حقيقة أنها طبخت فى عشره داوننج ستريت تطغى على كل مناهضه ، وعلى كل مناوئه .

ان الشعب كما يبدو يسخر من هؤلاء ، لأنه بحمد الله يتمتع بالقدرة على الحكم وتسديد النظر وليس فى حاجه الى احد ليريه قادته

أنه الآن هو القائد ؛ فهل تكف بريطانيا عن لعبها !!

فضل عبد الولى

الرأى العام
لسان حزب رابطة الجنوب العربى
عضو منظمة تحرير الجنوب المحتل

رئيس التحرير المسؤل
عبد اللطيف كتبى

العنوان
مقر حزب رابطة الجنوب العربى
شارع حقات - كريتر عدن
ص . ب . رقم ٤٣٧٦ .

فى هذا العصر القلق يظهر التأمين كحل جوهرى لكل مخاوفك من المستقبل

مؤسسة التجار العرب
ARAB TRADERS
MARINE
FIRE
MOTOR
WORKMEN INSURANCE ETC.
تأمين بحرى
حريق
سيارات
عمال وغيره

وكلاء للتأمين على الحياة

المكتب : شارع الامين أمام سوق الخضرة كريتر عدن تلفون ٣٣٥٣

أنى لا أتصور أمكان لنهوض أمة ما بينما لازال نصف أعضائها عالة على النصف الاخر.

صفحة أسبوعية
باشراف
(قسم التحرير)

فتاة الجنوب تكتب من السعوديه :

النار لاتطفئها النار وانما التسليم بالحق والرجوع الى الرشد

كم هى ضعيفة بريطانيا حينما تلجا إلى العنف والارهاب لكبت الحريات فى حين إقتناعها بانها على خطاء ... ولكنها محاولة يائس كان لابد منها حينما وجد نهايته تقترب رويدا رويدا ففقد صوابه وجن جنونه فحار فى أمره وأخذ يتخبط فى الظلام ولم يعلم أنه بفعله هذا إنما يعجل بنهايته ولا يؤجل فهل يعى الظالم ذلك ؟! وأنى له إن يعى ... فحالة الطوارىء وحظر التجول وإقالة حكومة عدن وتعطيل الدستور وإطلاق يد المندوب السامى فى الحكم ووصول مزيد من من القوات البريطانية إلى عدن .. كلها محاولات لكبت البركان المتفجر وهيهات ذلك ... فالعنف لم يعد يجدى نفعاً .. بالنسبة لبريطانيا ولكنه يعجل بنهايتها من بلادنا ... فشعبنا الذى صمم على النضال وعلى الحرية سيكافح ... ويكافح مازال فى جسمه عرق ينبض بالحياة !

إن شعبنا اقوى من اسلحة العدو ولم لا وسلاحه الايمان بالله وبقرب نصره وعزيمة ماضية من اجل نيل الحرية التى هى حق كل مخلوق ومن كان هذا سلاحه فحرى بان تعجز وسائل العدو الفتاكة عن الحيلوله بينه وبين أهدافه وإن قدرت القوة على كبت الحريات فالى حين هذا فى الماضى أما الأن فلا ارى النار والقوه باتت قادره على ذلك لأن النار لاتطفئها النار .. فنار الشعب قوية فتاكة لاشتعال القلوب وتوهجها وتقوية العزائم أما نيران المستعمر وإن كانت مؤذية ضارة فلا تلبث أن تخبو لانها على باطل وبلا هدف فالمسئولون البريطانيون باتوا يائسين وما هذه الاعمال المرهبة إلا عملية توديع وما عليكم يا ابناء الجنوب الحر إلا الثبات لهذه الأعمال التعسفيه ومقابلتها بنفوس قوية وعزيمة ثابته ومرحبا بالموت فى سبيل حريتنا ويجب أن تفهموا بريطانيا إن لم تفهم بعد أن العربى حياته لاتساوى شيئا إذا فقد حريته واهدرت كرامته .

فتاة الجنوب المناضل
جده ـ المملكة السعودية

كلمة صريحة الى المرأه !

من المدهش ان نرى أن الرجال هم الذين يكتبون فى الصحف النسائيه ـ وهى قليلة ـ بدلا من أن يرتفع عدد اللواتى يحاولن الكتابة من الفتيات المثقفات

والواقع أنه مامن واحدة تحاول أن تكتب وهى واثقه من نفسها ، وعازمة على المضى فى الطريق الذى أختارته حتى النجاح.

وحتى اولئك اللواتى نراهن الآن يكتبن فى فترات متباعدة لو تتبعنا ما يقمن به من كتابات لرأينا أنهن لم يقمن بشىء يستحق الالتفات .. وكل واحدة تحاول أن تكتب فى الشهر مقالة صغيرة تافهة لا تسمن ولا تغنى من جوع إضافة إلى أنها لا تتعرض كثيرا لمشاكل الفتيات هنا والمرأه بوجه عام .. ولا تحاول أبداً طرح المشاكل على بساط البحث وايجاد الحلول المناسبة لها والمفيدة .

نحن هنا نقرر حقيقه .. ونود جداً لو تتقبل هذه الحقيقه كل الفتيات بصدر رحب .

ونحن لاننكر ان فى هذه البقعه من العالم بعض اللواتى يستطعن القيام بعملية الكتابة والتعرض فى الصحف لمشاكل بنات جنسهن إلا أن عددهن يكاد يكون ضئيلا جداً ولا يكاد يحسب .. وهذا وبديهى أن فتياتنا يملكن القدرة على الشروع فى محاولات قد يكسبن فيها درجة النجاح فى مجال إقتحام الصحافة والكتابة فيها .. إلا أنهن يحتجن إلى مزيد من الثقه بالنفس وبقدرتهن !! وكثير من الفتيات عامة يختزن معلوماتهن فى رؤوسهن ولا تجسر إحداهن على ان تقتحم ميدانا يرتفع فيه علمها .. أو تسير فى طريق تفيد فيه من معلوماتها المختزنة !

أكيد .. سيكون النجاح حليفهن لو قمن باى محاولة للخوض فى الكتابة وطرح مشاكلهن البيتية والتقليدية فى جيوبهن .. فى متناول اليد لوضع الحلول لها .. واكيد سينتصرن تجاه مشاكل التقاليد والعادات التى يمكن ان تعترض الطريق وسيكون من السهل جداً بالنسبة لقوة ارادتهن إزاحتها وازاحة كل عقبة تعترض طريق عزمهن على المضى فيه .. حتى بلوغ الهدف !

أ.م.أ

ألف مبروك

من القلب والوجدان نتوجه الى الزميل رافع بلال احمد بتهانينا لأرتزاقه ولداً أسماه (ايهاب) وألف مبروك يارافع .

محمد علي جامع ، دايل برمار ، نديم حزام ، يوسف قردش ، فضل

في الأسبوع القادم : دور الزوجة فى الحياة العائليه ..

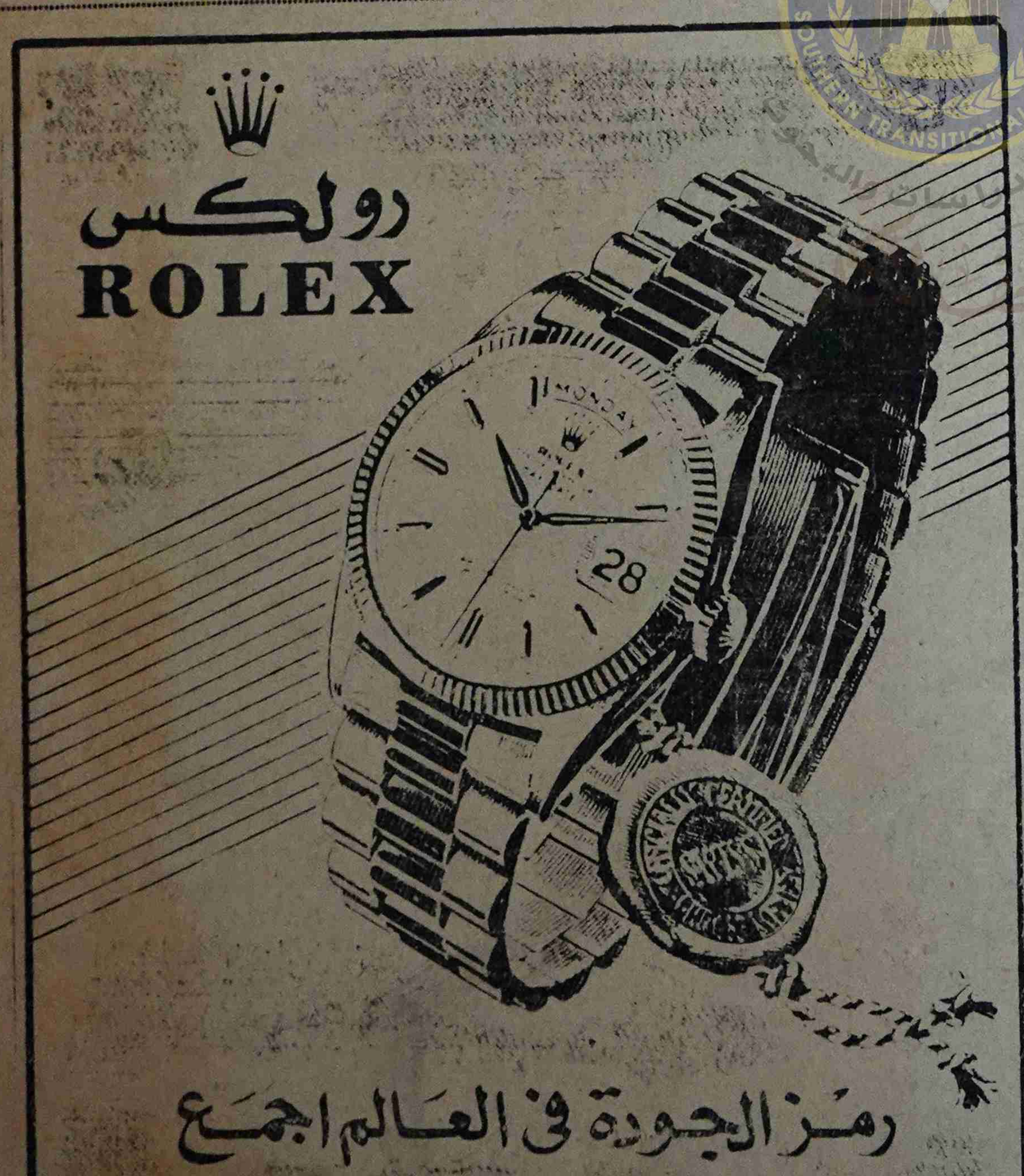

حين تكافح بريطانيا الارهاب المشروع بمزيد من الارهاب الغاشم !

فى بلاد الاغريق القديمة ، كانت العادة أن يتحادث الآلهة والناس ن كلفة . واتفق مرة أن كان احد المفكرين - ولم اعد اذكر اسمه - قش جوبيتر اله القوة فى موضوع من الموضوعات ، وكانت حجة فكر دامغة ، فصاح الاله يرد بصوت كهزيم الرعد . وما كان من المفكر ان قال فى هدوء :

- لقد اخذت تزبد وترعد ... ن هنا اعرف انك لست على ق !

ويوم لجأت بريطانيا الى تعليق ستور واقالة الحكومة فى عدن الى فرض الاحكام العرفية ونظام ع التجول ، اكدت لعدن وللعالم مع انها ادارت ظهرها للحق ...

ولا مجال لان تدعى لندن بان عمال الثوار التى تسميها « ارهابا » ى التى دفعتها الى هذا السلوك . فالارهاب ، حين يكون صادرا ن ثوار وطنيين ضاقوا ذرعا المحتل ، هو أقدس جهاد وابسل عمل يقدم عليه انسان حر شريف . لعل الانجليز يذكرون انهم ما قالوا كلمة سوء فى حركات المقاومة الارهابية التى غطت اوروبا المحتلة من قبل النازيين . بل كانوا يعدونها بطولة ويتعاونون مع رجالها اوثق تعاون .

وان اسال احد هؤلاء الانكليز « الجنتلمن » ، ماعساه صانعا ، لو وجد غريبا يقتحم عليه داره فيحتلها ويأبى الخروج منها ، بعد الف توسل ورجاء . افلا تراه يهاجم هذا المحتل الغريب بكل قواه ، وبما تيسر له من اسلحة ؟ اتراه يتورع عن ضربه على راسه بقبقاب مثلا ... بل بانشاب اسنانه فى لحمه ان لم يجد غير اسنانه سلاحا ؟

ان اهل الجنوب المحتل مثل كل انسان حر شريف ، يريدون ان يعيشوا فى ديارهم احرارا . ولقد طالبوا الانكليز بأن يروهم عرض اكتافهم ، بل ناشدوهم ان يفعلوا ، على غير طائل .

واخيرا لم يبق فى اليد حيلة الا طردهم طردا ..

يقول الانكليز : انتظروا ثلاث سنوات اخر ؟

لكن لماذا ؟

يجيب الانكليز : من اجل الاستقرار فى المنطقة .

انهم غيارى على الاستقرار . مع انهم يوم جلوا عن فلسطين ، وتركوا عدوين لدودين احدهما فى وجه الاخر ، لم يفكروا فى الاستقرار ولا اكترثوا لما عسى يجرى من دماء بين العرب واليهود .

وليس فى عدن وسائر الجنوب اليوم الا عرب ، حتى المعتدلين الذين وضعت بريطانيا ثقتها بهم ، قد خذلوها وانضموا الى الصف الوطنى . فما معنى الخوف على الاستقرار ؟

ان على بريطانيا ان تفسح فى الحال لحكم وطنى صحيح . ومن ثم تفاوض اصحاب هذا الحكم على مصير قاعدتها البحرية فى عدن . هذا هو الحل المنطقى ، الحل الذى يحجب الدماء ، ويضمن الاستقرار ، ويتمشى مع الحق ، ومع ما قالت به لجنة تصفية الاستعمار فى الامم المتحدة .

بل لعلها الطريقة الوحيدة للاحتفاظ بالقاعدة البحرية اطول مدة ممكنة .

* * *

ان بريطانيا لاتنفك تتبجح ، انها منحت الاستقلال بعد الحرب العالمية الثانية لعدة بلدان فى العالم ، وتنسى انها لم تفعل مرة مختارة بل مكرهة . وكانت تحاول فى كل مرة ان تترك فى البلد الذى « تكرمت » عليه بالاستقلال غصبا عنها ، مشكلة او اكثر كى تتسرب اليه من جديد بشكل أو آخر .

وهى فى الجنوب العربى ، تريد اعادة الكرة ، وتريد الحكم الوطنى الجديد ستارا تخفى وراءه عملاءها . وهذا ما لن يكون .

ان احرار عدن وسائر الجنوب قد صمموا على انتزاع حريتهم ، شأن اخوانهم من المصريين والجزائريين وسواهم ، ولن يكفوا عن « الارهاب » حتى تخرج بريطانيا من ديارهم ، وهى كلما تلكأت ، انما اتسع خندق الدم والكراهية بينها وبين العرب اجمعين .

العجيب أن العمال الحاكمين اليوم فى لندن ، قد قامت قيامتهم على ايدن يوم اقترف حماقته المشهورة فى العدوان على السويس فماذا حل بهم اليوم ، ودفعهم الى تكرار المأساة ، ولو على نطاق اضيق ؟

ان « الارهاب » المشروع لن يتوقف .. وقاعدة عدن لن يكون من ورائها فائدة فى جو جهنمى كالذى يخلقه الثوار والعمال ، كل فى حقله ، فخير للاستعمار البريطانى ان يحمل عصاه على ظهره ويرحل ..

الجنوب العربي
فى صحافة وإذاعات العالم

كلمات فى سطور !

* لا يكفى أن تعلن بريطانيا أنها ستعطى الأستقلال « فى عدن والجنوب » قبل عام ١٩٦٨ . والسؤال هو : أى نوع من الاستقلال !

عبد الرحمن البزاز

* أن أهل الجنوب المحتل مثل كل إنسان حر شريف ، يريدون أن يعيشوا فى ديارهم أحرارا ! ولقد طالبوا الأنجليز بأن يروهم عرض أكتافهم ، بل ناشدوهم أن يفعلوا ، على غير طائل . وأخيرا لم يبق فى اليد حيلة الا طردهم طرداً .

محمد النقاش

* أن الثورة كانت قائمة هناك منذ زمان طويل ، يزيد ألتهابها فى بعض الأحيان وفى بعض الأحيان تكمن كجمرات النار تحت الرماد .

محمد حسنين هيكل

* إن القرارات السابقة عاجزة عن تحقيق الأستقلال الكامل ... ولذلك سنطلب أن تعرض قضية الجنوب على مجلس الأمن ... ونحن إلى جانب ذلك لابد أن ندعم الكفاح المسلح .

محمد على الجفرى

* لايزال الجهاد على أشده فى « الجنوب العربى » وانجولا .. وموزنبيق .. وبقية الأمم الأفريقيه .

والنصر آت لاريب فيه !

فكرى أباظه

* إن ماوصل إليه الجنوب العربى من أحوال فى غاية السوء إنما بسبب الوجود الأستعمارى والسياسة التى تنتهجها السلطات البريطانيه .

من بيان لحزب الرابطه

(تلفزيون شارب)

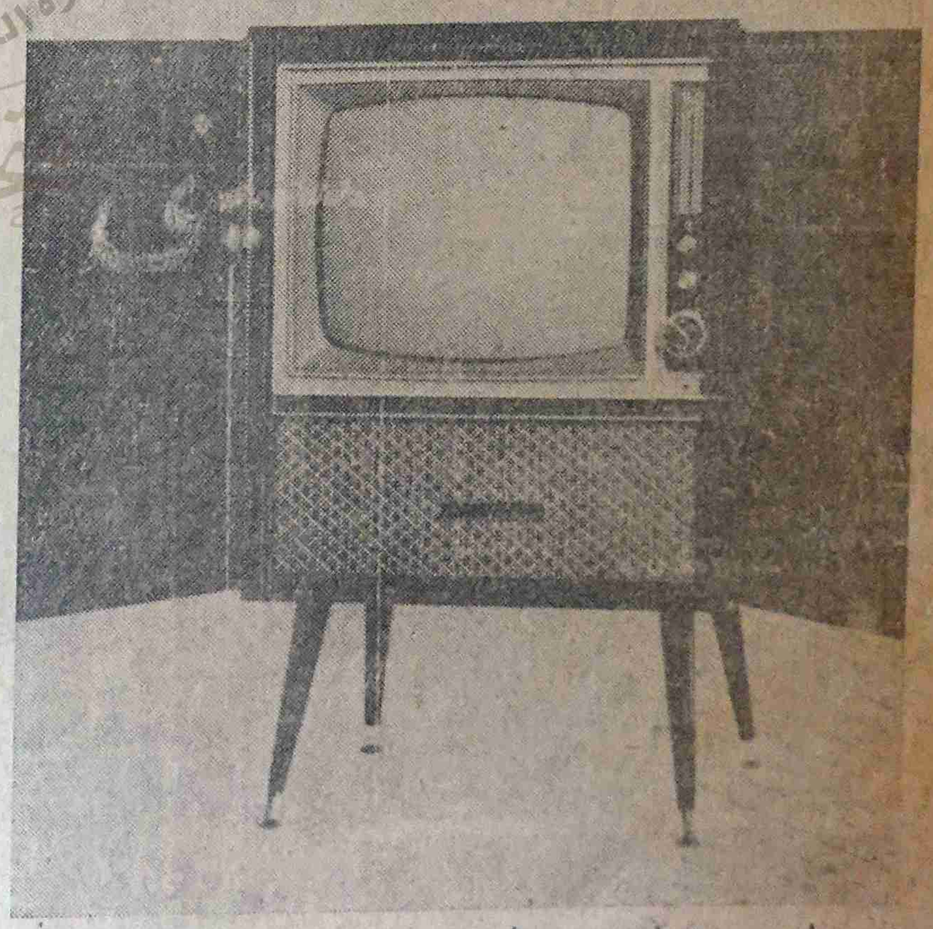

يمتاز بالمتانه والقوة والوضوح

إن الجميع يفضلون تلفزيون « شارب » لأنه متين وممتاز

يمكنك أقتناءه بسهولة

إتصل بالوكلاء الوحيدين

شركة الاخوان التجارية

جولة المعلى . تليفون ٤٦٥٦-٤٣٦٨

أزهار وأشواك

الاستعمار والوطنيون

ان الاستعمار هو عدو كل وطنى ينادى بمطالب الشعب هذا ما لمسناه سابقا فى عزل كل وطنى عن أرضه ذلك لان بقاء الوطنى يمارس حقوق الشعب داخل نطاق الحكم المخول له من قبل الشعب سيدحر السياسات الاستعمارية وسيقف حجر عثرة ضد المخططات الاستعمارية التى ترى الحكومة البريطانية تنفيذها بالمنطقة لهذا نرى دائما ما يكون مصير هذا الوطنى التسفير عن أرضه أو عزله من منصبه -

وليس غريبا ان تعزل الحكومة البريطانية حكومة السيد المكاوى لانها قد عزلت سابقا . محمد بن عيدروس . وعلى عبدالكريم والفضلى ذلك لانهم لن يتمشوا مع سياسة الاستعمار ومخططاته كذلك فقد شرد الاستعمار وطنيين أحراراً أمثال محمد على الجفرى زعيم رابطة الجنوب العربى وغيرهم من الوطنيين الذين ابعدوا عن أرضهم لانهم لن يتمشوا مع السياسة الاستعمارية -

يتظاهرون بالوطنية وهم منها بعيد

هنا فى جنوبنا العربى أناس بدأوا فى الآونه الأخيره يتظاهرون بالوطنية وتاريخهم يشهد ببعدهم عنها ، ومع انهم جاءوا متأخرين فقد زعموا وادعوا انهم هم الوطنيين وهم النضاليين ولا أحد سواهم فمن يا ترى سيصدق وطنيتهم المتلونه والتاريخ كفيل بان يشهد من هم الوطنيون ومنهم الذين قادوا معركة النضال المقدس فى هذا الجنوب العربى الكبير .

ان حياة المناضلين الحقيقيين تشهد ببسالتهم فهم شردوا من ديارهم قبيل ان يكون هؤلاء الدادين للوطنية لهم وجود فى المسرح النضالى الوطنى ، وشعب الجنوب العربى كفيل بان يفضح هؤلاء المندسين بوطنيتهم الذين هم يتظاهرون بالوطنية وهم منها بعيد -

شركة بان والمخطط الاستعمارى (٢)

مرة أخرى ، وبعد ان كتبنا سابقا من على منبر هذه الصحيفة عن المخططات الاستعمارية وشركة بان أمريكان ،

نعود لنقول اننا لا نكتب إلا الحقيقة ولا نعتدى فى اتهاماتنا على أى شركة زوراً وبهتانا فقد شعرنا بان هناك مخططات استعمارية تنفذها هذه الشركة الأمريكية ولهذا سارعنا فى كتابة ما شعرنا به وجاءت الأيام تكشف لنا حقيقة ما شعرنا به قبيل اقراره فقد أحس مكتب البترول التابع للدولتين الحضرميتين الكثيرى والقعيطى بان هناك مؤامرة ذلك حينما توقفت الشركة من الادلاء باى معلومات للمكتب الرئيسى للدولتين بمثل ما كان هذا المكتب يتلقى معلومات عن سير العمل أسبوعيا وحينما استفسر المكتب عن هذا التصرف الغريب جاء رد الشركة ان منطقة طريمت التى تنقب فيها حاليا لم تكن إلا منطقة مهرية وليس للدولتين الحضرميتين أى تدخل فى شئونها -

وهنا انكشفت المؤامرة التى أرادت الشركة الأمريكية تنفيذها للاستعمار وكادت هذه الأزمة أن تؤدى لما يخشى عقباه والى يومنا هذا والموقف غامضا ، مما هو جدير بالذكر أن خبيرين فى شئون البترول وهما سعوديان قد وصلا إلى المكلا بدعوة من الحكومتين الحضرميتين ليحلا هذه الأزمة ولينظرا المؤامرة الاستعمارية والشركة المنفذه لها .

ولقد كتبت سابقا عن هذة المؤامرة فى حينها ، وغلطنى البعض بقولهم ان الشركة تعمل جادة لتحقيق البترول وهنا أقول لهؤلاء حتى ان تكونوا قد علمتم بخيوط المؤامرة الفاشلة التى تزعمتها شركة بان وتساندها القوى الاستعمارية فى تنفيذها والحقيقة لا تنكر يا هؤلاء على الذين يبصرون .

أحمد عمر باخوار

شركة بى بى (عدن) المحدودة

التواهى

تقدم شركة البترول البريطانية (عدن) المحدودة فى التواهى المواد والعدات التالية للبيع بواسطة عروض المناقصة كما هى وحيث هى :-

واحده أرجوحه دواره صالحه لمركز الأطفال .

واحده « جنجل جم » أى ما يصعد عليه الأطفال صالحة لمركز الأطفال .

واحده طحاسه صالحة لمركز الأطفال .

ثلاث أراجيح (دراهين صالحه لمركز الأطفال .

والمواد المذكورة أعلاه تستعمل حاليا - وأى شخص سيتحصل عليها بالمناقصه سوف يتوقع منه أن يفكها ويخرجها وينقلها من حيث هى ويجعل الأرض فى حالة صالحة من بعدها -

ومن الممكن الحصول على استمارات عروض المناقصة ونسخ شروط الشركة للبيع من الناظر الادارى لشركة بى بى (عدن) المحدودة فى التواهى -

ومن الممكن مشاهدة هذه المواد ما بين الساعة السابعة والنصف صباحا والساعة الحادية عشرة والنصف صباحا من يوم الأثنين ١٨ أكتوبر ١٩٦٥ إلى يوم الخميس ٢١ أكتوبر ١٩٦٥ وذلك بالاتفاق مع الناظر الادارى لشركة بى بى (عدن) المحدودة فى التواهى - ويجب أن ترسل عروض المناقصة فى ظروف مختومة ومكتوب عليها « للبيع شركة بى بى (عدن) المحدودة (٤) ٦٥ » فى الساعة الثانية عشرة ظهرا يوم السبت الموافق ٣٠ أكتوبر ١٩٦٥ إلى :-

المدير الادارى

شركة مصافى بى بى (عدن) المحدودة

ص . ب . رقم ٣٠٠٣

عدن

كارنيشن

الحليب ذو القيمة الغذائية الكاملة يحتوى على فيتامين « D » بكميات أوفر الماركة التى حققت أكبر مبيعات فى العالم للحليب المبخر

حليب كارنيشن

المحتاج لها يوميا

غذاء كامل للأطفال

من ٣ إلى ٤ فناجين

الوكلاء الوحيدون :

هائل سعيد أنعم وشركاه

كتاب جديد

أدوار التاريخ الحضرمى ..

عرض وتلخيص محمد زين الكاف

أهدانى صديق عزيز كتاب قيم اسمه « أدوار التاريخ الحضرمى » لمؤلفه الأستاذ القدير محمد أحمد الشاطرى ، الكتاب ضخم يقع فى نحو ٢٢٠ صفحة طبع فى بيروت طباعة أنيقة ، وأحببت هنا أن أعرضه بصورة موجزه وأقدمه يشاركنى القارىء اللبيب ، ويتمتع باسلوبه العذب ، ويزيد من معلوماته .

والأستاذ الشاطرى أشهر من نار على علم ولا يحتاج إلى تقديم فقد شهد له من قبل بمؤلفات أخرى فى مجال الشعر والأدب والفلك ما هو مطبوع وما هو مخطوط لعدم توفر الامكانيات المادية والمعنوية ، وطالعتنا الصحف الحضرمية بمجموعة من مقالاته ، وامتعتنا الأذاعة باحاديثه التى لا تمل ، فهو إذن من القلائل من أبناء حضرموت واحد شعرائها المحدثين ، واحد أعلام تاريخها ورجالات أعمالها واصلاحها حاضراً .

وننتقل الآن إلى ما نحن بصدده إلى آخر كتاب صدر للمؤلف حدد فيه غايته من تأليف هذا الكتاب وكشف لنا الستار عن أسوار عميقه ، إلى تقديم « أدوار التاريخ الحضرمى » فمعروف لدينا وكما أشار إلى ذلك الأستاذ سعيد عوض باوزير فى كتابه « الفكر والثقافة فى التاريخ الحضرمى مهما أوتى من المقدرة والكفاءة ليس فى إمكانه - فى الوقت الحاضر - أن تجاوز المرحله الأولى : مرحلة التدوين وجمع الحقائق التاريخيه فقط .

وحتى هذه المرحله ان يجتازها بنجاح إلا مؤرخ قدير توافرت لديه بالاضافه إلى الخبره والاحاطه بالمصادر ملكة النقد والتمييز بين أصيل الأحداث ودخيلها والتفرقه بين غثها وثمينها .

ذلك إن كل متتبع لتاريخ حضرموت يصطدم بحقائق ثلاث :

١ - نقص خطير فى المصادر سواء منها ما يتعلق بالتاريخ الجاهلى أو عهود ما بعد الأسلام .

٢ - صعوبة انتقاء الحقائق التاريخية بين اكداس من المعلومات لا تدعو الى الاطمئنان كتب تحت عدة مؤثرات عاطفية وعنصرية ومذهبية ؛ أو سجلت عن غفلة وسذاجه وحسن نيه .

٣ - وجود فجوات واسعة فى مجرى الأحداث التاريخيه لم تتعرض لها المصادر الموجودة اطلاقا أو تعرضت لها شىء من التحريف والتشويه يزيد من غموضها والتباسها .

فهذه النقاط الهامة الثلاث التى أشار اليها الأستاذ باوزير هى نفس العقبات التى أعترضت الأستاذ الشاطرى ولكنه بمجهوده الخاص وسعة معلوماته أبرز لنا نواح لم يشر اليها مؤلفون من قبله كالأستاذ باوزير نفسه والأستاذ صلاح البكرى والسيد علوى بن طاهر الحداد فى كتابه الشامل فى تاريخ حضرموت ، فالطريقة التقليدية لبعض المؤرخين وتدوير محور التاريخ على حياة الحكام أهملها وأحتم وعنى بالنواحى الأجتماعية العامة والاشادة برجال العلم والأصلاح والفكر والأدب .

ويوجه الأستاذ الشاطرى نقده ويحمل حكومتى حضرموت مسئولية تخصيص لجنة من رجال اكفاء ووضع اعتماد كاف تحت تصرفها وتشجيعها بكل الوسائل اللازمة لتحضير التاريخ التام المطلوب ، ومن أهم الوسائل الآثار التى يمكن الاهتداء بواسطتها إلى ما جهل من المعلومات والتى قد يغنى واحد منها فى الوصف عن مئات الصفحات من الكتب ، وهذا ما يعجز عن تحقيقه الفرد أو أفراد .

وكما هو مفهوم من عنوان الكتاب وكلمة « ادوار » التى منها جعل كتابه أشبه بفصول مترابطة الحضرمية دعم الأمة العربية المنتسبة إلى سام بن نوح أبا العرب ، وهنا يشير إلى العرب وأقسامهم الثلاثة من بائده وعاربه ومستعربه حتى فى العهد الحاضر وكيف حاز العرب النصر والأستقلال والحرية ؛ ثم ينتقل إلى حضرموت فى الازمان السحيقة إلى ما قبل الأسلام إلى عاد وثمود والحاله الأجتماعية وتدهور فى الأوضاع وسوء فى الأخلاق حين ذاك ، وكيف كانت مشيخات ودويلات حضرموت من سنة ٢٥٢٥ إلى سنة ٦٣٠ تقريبا ويأتى الدين الأسلامى ويشع بنوره وتضم حضرموت تحت رايته وتوجد به وتلتحق بالوحدة الأسلامية الكبرى ؛ وترسل الوفود إلى المدينة المنورة ، إلى الرسول الأعظم ، وكانت النتيجة هو أنتشار الأسلام فى كل انحاء المنطقة من أقصاها إلى أقصاها .

ولعلنا أيضا عرفنا كثيراً عن الدور الاباضى ومده وجزره فى الحكم وقوته وضعفه ، وهذا هو الدور الغامض الذى صعب على جميع المؤرخين لأنه يتميز بالغموض وعدم التفصيل ولعدم المصادر ، وهنا حدث الخلاف ويعلل المؤلف هذا باهمال الاباضيه بعدم تدوين تاريخهم ، وفى هذا نجد شرحا مفصلا كتبه المؤلف باسهاب ومعرفه وعددن مجموعة من زعمائهم ، وثوارهم وغزواتهم ومدى ثقافتهم واقتصادهم فى ذلك العهد الاباضى حتى جاء المهاجر إلى الله أحمد بن عيسى من البصره لاسباب اصلاحية أشار اليها المؤلف فى صفحة - ١٥٢ - ويعطينا نبذة عن حياته وزياراته ورحلاته وثقافته وعلومه وتقاه ومذهبه والدور الذى لعبه .

ويختتم المؤلف كتابه عن الدور الراشدى من سنة ٤٠٠ هـ تقريبا إلى ٧٠٠ هـ تقريبا ومنهم سلاطين آل راشد وكيف أسست دولتهم والأمراء المعاصرون لهم من مختلف المناطق الحضرمية كالشحر وشبام ، وكذلك يشير إلى موجات الغزو الخارجى على حضرموت فى هذا العهد الراشدى وكيف قتل العلماء والصالحين واستشهد الشيوخ كما يوضح لنا فى صورة مختصره الحياة السياسية والزراعية والمعمارية والثقافيه والدينيه وحتى الازياء أشار اليها .

ونهاية المطاف يعطينا الشاطرى فكرة عن نوابغهم وأعمالهم فى شتى المجالات ثم يختتم الكتاب ..

هذا هو كتاب أدوار التاريخ الحضرمى ؟

محمد زين الكاف

مصافى بى بى (عدن) المحدودة

ترحب شركة مصافى بى بى (عدن) المحدودة بعروض المناقصة لشراء المواد التالية كما هى وحيث هى :-

١) خمسة أبراج (أعمدة) أناره خرده .

٢) كمية من بلاط (مرمر) للسقف .

وكل المواد المذكورة أعلاه موجودة فى مكان بالقرب من ساحة إدارة الأشغال العامة وأسطبلات نادى الخيول التابع لشركة مصافى بى بى - عدن الصغرى وهذه المنطقة تقع فى دكة الشحن فى عدن الصغرى .

ومن الممكن مشاهدة هذه المواد فى أى وقت من دون تقديم أى طلب لشركة المصافى - ومن الممكن أيضا الحصول على أستمارات عروض المناقصة ونسخ شروط الشركة للبيع وذلك بالتقدم كتابيا إلى :-

الناظر على مستودعات المصافى

مصافى بى بى (عدن) المحدوده

ص . ب . رقم ٣٠٠٣

عدن

وذلك قبل ٣١ أكتوبر عام ١٩٦٥ - ويجب أن ترسل عروض المناقصة فى ظروف مختومة ومكتوب عليها « للبيع ٦٥ - ٤ » فى موعد أقصاه الساعة الثانية عشرة ظهرا من يوم السبت الموافق ١٣ نوفمبر عام ١٩٦٥ الى :

المدير الادارى

مصافى بى بى (عدن) المحدودة

ص . ب . رقم ٣٠٠٣ - عدن

مصافى بى بى (عدن) المحدودة

مشروع التدريب المهنى

ترحب الشركة بعروض من اهالى جنوب الجزيرة العربية الذين تكون أعمارهم بين الخامسة عشر والسادسة عشر فى أول يناير ١٩٦٦ للانضمام الى مشروع الشركة للتدريب المهنى .

وسوف يكون الاختيار لهذا التدريب المهنى الذى مدته خمس سنوات عن طريق امتحان كتابى باللغة الانجليزية تتبعه مقابلة وذلك فى شهر ديسمبر ١٩٦٥ .

ويجب ان تقدم العروض مكتوبه بايدى المتقدمين باللغة الانجليزيه وترسل الى :-

ضابط التدريب المهنى

مصافى بى بى (عدن) المحدودة

صندوق البريد رقم ٣٠٠٣

عدن

ويجب ان تصل العروض الى العنوان المذكور اعلاه قبل تاريخ ١٩ ديسمبر ١٩٦٥ ولن تعتبر اية عروض تصل بعد هذا التاريخ .

العقل السليم ..
فى الجسم السليم
(حكمة اغريقية)

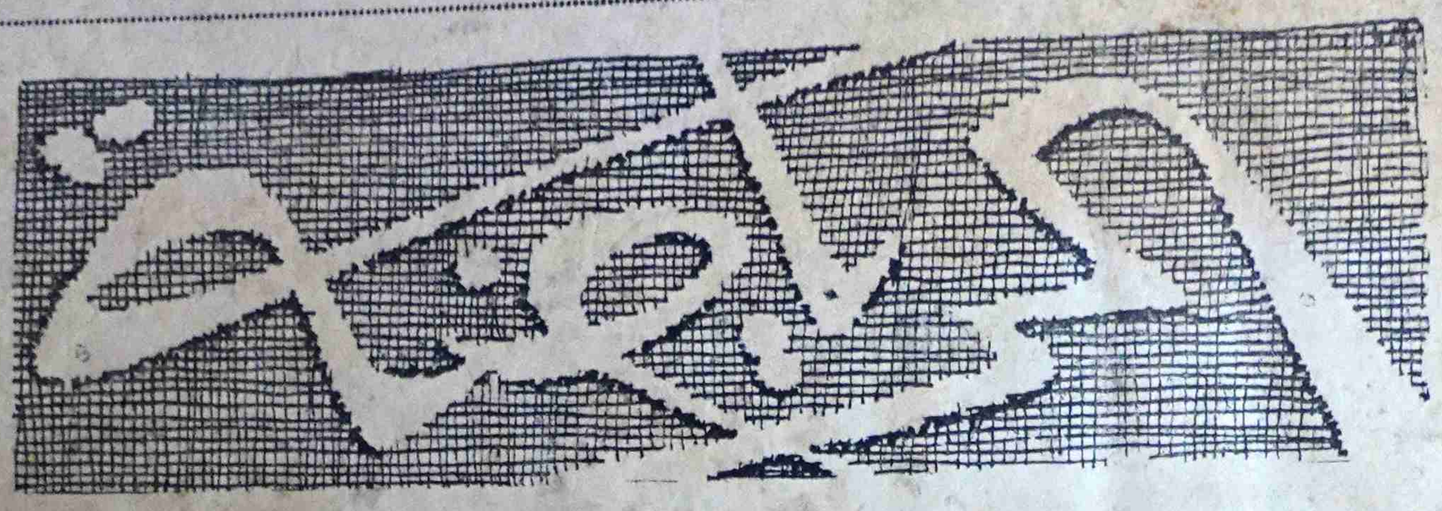

صفحة اسبوعية
باشراف
محمد على جامع

كلمة المحرر
الى اللقاء

يعز على أن أفارقك عزيزى القارى لمدة قد تزيد على الستين يوماً وأنا الذى كنت ألتقى بك كل جمعة فى هذه الصفحة التى هى ملكك وتعبر عن مشاعرك ولكن يهون بعض الشى وأخ لك لاسيما وأنت سوف تلتقى بزميل آخر عرفته ناقدا رياضيا ممتازا صريحا فى نقده لا يخشى أحدا إنه الزميل عبدالرحمن بلجون الذى أرجو ان يجد التعاون التام من القراء الأعزاء .. كما لا تظن انى سوف أنسى عزيزى الرياضى ان اوافيك باخبار الرياضة فى الجمهورية الصومالية وكيف تسير الرياضة هناك ومدى ما تلاقيه من تشجيع وذلك لكى تقارن بين مدى وعى المسئولين هناك والمسئولين هنا .. وكيف يفكرون فى تطوير الرياضة وكيف يفكر المسؤلون عندنا فى عدن ..

عزيزى الرياضى : بالتأكيد اننا سنظل نحوم بين جدران هذا المستوى الذى نحن فيه دون أن يفكر المسؤلون فى الجمعية الرياضية العدنية حتى باصلاح الملعب أو بايجاد الحكام الصالحين أو حتى بتطبيق وأحترام كل قرار تصدره الجمعية ..

إن أنديتنا الرياضية هى المسئولة عما يجرى فى الجمعية بموقفها المائع من قضية تطوير مستوانا الرياضى ، وتلبية كل محتاجات

لاعبونا فى لبنان!

يسافر إلى لبنان فى الثامن والعشرين من شهر اكتوبر الحالى فريق خطوط عدن الجوية المكون من ستة عشر لاعبا ..

وسيلعب الفريق المذكور مباريتين الأولى ضد فريق طيران الشرق الأوسط وتقام يوم السبت ٣٠ اكتوبر .

والثانية ضد المنتخب اللبنانى وتقام فى تاريخ ١ نوفمبر .

هذا وسوف يشمل برنامج الفريق زيارات مختلفة إلى بعلبك وزحله وارز لبنان ومغارة جعيته

الكرة ناهيك عن بقية الألعاب الرياضية الأخرى ..

محمد على جامع

المجتمع الرياضى

• غادرنا إلى المكلا لاعب الوحدة الحضرمى يزيد عبدالله اليزيدى ويود اللاعب غازى عوض أن يودع زميله يزيد راجيا له ولفريق الوحدة كل تقدم وازدهار ..

• تحصل نادى الشباب الرياضى على بقعة أرض فى حافة حسين ويعكف المسؤلون الآن على مشروع بناء النادى . هذا ويعود الفضل فى حصول النادى على هذه البقعة للسيد رئيس النادى والسيد خالد شيبانى بمجهوداتهم الجبارة فى السعى يوميا للحصول على هذه الأرض ..

• عاد إلى الملعب من جديد لاعب الأحرار على أحمد حاجب والمعروف ان اللاعب على سبق وان أصابته بعض الرضوض فى ساقه اليسرى من جراء إصطدام سيارته بجارى جمل ..

• عاد إلى عدن السادة عباس غلام ، أبو بكر عوض ، الضالعى من القاهرة بعد ان مثلوا عدن فى الدورة العربية الرابعة .

• يقضى السيد سعيد عذب إجازته السنوية فى مقاديشو عاصمة الجمهورية الصومالية .. وشاع أنه ربما يبقى هناك للأبد حيث سيمثل الجمهورية فى الدورة الافريقية ..

خبر رياضى

وجه المحامى اشرف خان محامى نادى الشباب الرياضى انذارا إلى اللاعب محمد عبده جبل والقاضى باستقالته من نادى الشباب الرياضى بالرغم من انه امضى عقداً مدته خمس سنوات يلعب فيها مع النادى مقابل ٣٠ شلن شهريا .. هذا وسنوافى القراء بتفاصيل اكثر حول هذا الموضوع ..

وكالات الحسينى للسيارات والتأمين

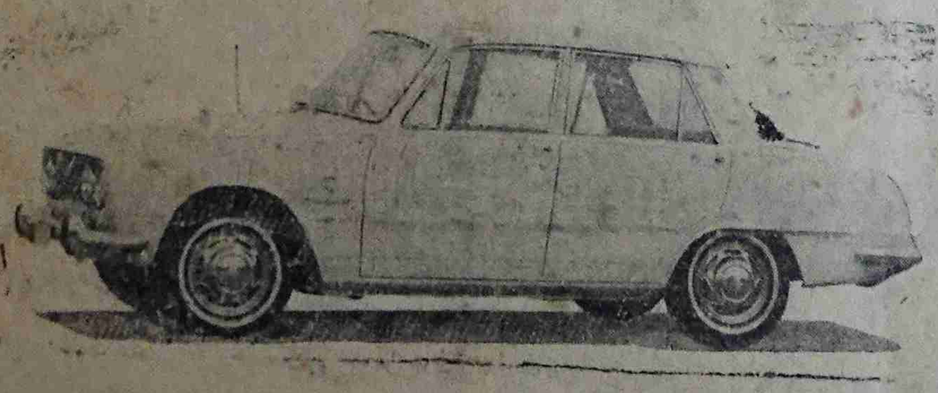

لاتقلق بعد اليوم فان :

وكالات الحسينى للسيارات والتأمين ستحقق تطلعك فى الحصول على السيارة التى حلمت بها كثيراً .. أنها نفس السيارة التى سترضيك وترفع رأسك .. وستختصر متاعبك إلى حدها الأدنى

ان سيارات « سوزو » كما ثبت ذلك بعد تجارب واختبارات هى أفضل سيارة يمكنك الاعتماد عليها كليا فهى أقل استهلاكا للوقود من اية سيارة أخرى .. وهى أعدت خصيصاً للصمود فى المناطق الحارة

ان قطع غيار « سوزو » متوفرة وصيانتها مضمونه فى الورش الخاصة والعامة .

صفحة أسبوعية
باشراف
قسم التحرير

آداب وفنون

الصفحة
تؤمن بحرية الضمير
وتحترم اراء الكافه

العصا !!

بقلم : فضل عبد الولى

لست أدرى مدى حسن النيه عند الأخ « أبو بكر محسن العطاس » (وهـو كما أفهم مذيع لطيف ومهذب) حين قدم لنا أخيراً فى ندوته شخصا « عريضا » فشلت فى ان افهم عما قاله بالعربية حرفا واحدا ، وان كنت جهدت فى ذلك كثيرا كما جهدت فى تذكر اسمه !!

ويبدو أن الأخ العطاس يرفض الاصغاء إلى أن هذا البرنامج الذى يحمل على الغالب طابع الملل والجمود بحكم وضعيته كبرنامج إعلامى ثقافى ، فانه يتطلب أن ينفتح على عنصرى الحيوية والطلاقه مع الشمول فى الجدل والنقاش !!

وهـذا يعنى أن يستضيف « العطاس » شخصا يجيد على الأقل التحدث بلغة عربية « غـير رديئة » !! بحيث يأتى ناتج النقاش معه ذا فائده محسوسه ، وخاليا من الغموض الإلقائى والكلامى !!

اذ لا يكفى أن يكون « الضيف » مخزنا لأفكار ومعلومات معينه ثم لا يجيد تقديمها بالصورة التى تتفق وذوق المستمـع وقابليته للاستيعاب !!

نحن لا ننكر الجهد الذى يبذله العطاس بل نلاحظ الضيق والضجر الشديد الذى يبدو عليه عند استضافته شخصا « ثقيلا » يفطن فى النهاية الى أنه لا يفهم من الموضوع الذى يتحدث عنه الا بالقدر الذى يتعين على أى طالب فهمه من المادة التى يدرسها ، أما المعلومات الأضافية فتوفرة ، لدى المدرس !!

الشىء اللطيف الذى لاحظته فى البرنامج - وودت ان أسجله فى هذه المناسبة - هو الأخراج ؛ فقد اضفى على البرنامج المذكور بعض الحيويه التى بددت صفة الجمود المسيطر عليه ..

وخلاصة القول ؛ أن الذى أود أن الفت نظر الأخ العطاس اليه هو أن يحسن بعد الآن أختيار ضيوفه بحيث يحقق لمستمعيه ومشاهديه الفائدة والمتعه معا ، ليس الفائدة مع البلادة والملل -

وارجو .. أرجو أن يتخلى - ولو بدافـع الملل - عن حسن نيته .. عند اختيار ضيوفه !!

(فضل عبدالولى)

المذيعون الضائعون !

قد يقبل أى مواطن عربى ؛ من أية دولة عربية ، ان يعمل مذيعا فى البرامج العربية لاذاعات واشنطون أو لندن من عواصم الشرق أو الغرب ، دون ان نرى عليه حرجا فى هذا ، ما دامت شفتاه لا تنطقان بكلمة تسىء الى ضمير الوطن العربى .

ولكننا لا نستطيع ان نتسامح معه أبدا ؛ اذا جرفته لقمة العيش الى حافة الخيانه ، بقراءة نبأ أو تعليق يسىء إلى ضمير هذا الوطن .

وهذا ما يحدث الآن فى البرامج العربية للأذاعة البريطانية ، ففى هذه البرامـج ، برنامج يتلقى الأسئلة السياسية من المستمعين فى الدول العربية ويجيب عنها المعلقون السياسيون الانجليز ، ويترجمها إلى العربية ويذيعها مذيعون منسوبون إلى الأمة العربية ، بكل أسف !

فى هـذه التعليقات ، سمعت فى الأسبوع الماضى تهجما على ثورة الجنوب العربى ، وعلى الأحزاب ، وعلى موقف مصر البطولى من قضية اليمن ومن قضية أمارات الخليج .

وأحاديث الأسبوع الماضى ليست إلا مثلا لما يذاع فى هـذه البرامج كل أسبوع .

والأنجليز أحرار أن يقولوا فى إذاعتهم ما يشاءون ، ولكن هؤلاء الشبان العرب ، المنسوبين إلى الأمة العربية ، ليسوا أحرارا فى ان يكونوا ألسنة وأبواقا للانجليز ، وأدوات للدعاية المسمومة ضد الأمة العربية ، والثورة العربية .

لتسجل الأمة العربية أسماء هؤلاء الضالين فى كتاب الخيانة ؛ لتحاسبهم يوم الحساب ، فان أقل ما يوصف به موقفهم أنه - حاجة تكسف -

صالح جودت

(عن المصور)

مع القراء

• وصلتنا رسالة قصيرة من القارىء أحمد على سعيد يقول فيها أنه معجب بصوت فوزية عمر .. وأن نبرات صوتها عندما تقرأ الأشعار الرقيقه ؛ رقيقة جداً ومخملية جداً !!

ويقـول القارىء أحمد على سعيد أنه يود لو أنه يستمع إلى المذيعة القديرة فوزية عمر وهى تغنى .

ونحن بدورنا نبعث بهـذا الأقتراح أو الرجاء إلى المذيعة فوزية عمر !

• القارى أ . ع . ه

نحن نرحب بكل نتاج أدبى رفيع . إبعث لنا بكل ما تكتبه شريطة أن يكون هادفا وسننشره فى حالة صلاحيته للنشر ، وأسمك يجب أن تذكره على الأقل لنا .

• القارىء عبدالله سعيد

نأسف لعدم تمكننا من نشر خواطرك لتأخرها كثيراً .. إبعث لنا بغيرها -

الاسبوع الفنى والادبى

إستقالة عديلة بيومى

يتردد فى إذاعة الجنوب العربى أن السيدة عـديلة بيومى ستقدم إستقالتها من العمل بالأذاعة والتلفزيون نهائيا -

ويتردد كذلك أن من الأسباب الرئيسية التى دعتها إلى التفكير فى تقديم الأستقالة هو أن السيد حسين الصافى مراقب عام الأذاعة والتلفزيون يسىء معاملتها ..

العيون الزرق

يبدأ السيد إبراهيم الكاف فى الأعداد لنشر مجموعة من قصصه فى كتاب بعنوان « العيون الزرق » ، وقال الكاف أن بعض هذه القصص سبق نشرها فى مجلات عدنية مختلفة .. أما العيون الزرق وهى القصة الرئيسية فى الكتاب فلم يقدر لها أن ترى النور من على صفحات أى مجلة محلية ، ذلك لأنها تتناول الوضع الحاضر والسياسـة الأستعمارية فى بلدنا بالنقد المرير -

« فضل عبدالولى يوعد »

أوعـد السيد فضل عبدالولى الكاتب المعروف والمحرر بجريدة « الفاروق » بكتابة قصة قصيرة ذات فكرة جديدة لصفحة « آداب وفنون » من تلك القصص التى ستجمع فى كتاب قصة من عدن إسمها « بعد السقوط » نشرت فى جريدة الكفاح التى توقفت عن الصدور ، ثم أعيد نشرها فى « الفاروق » مرة أخرى

أحمد قاسم

عاد الفنان أحمد بن أحمد قاسم وأنور حامد من القاهرة هـذا الأسبوع ، ويشاع أن الفلم الذى كان قد بدأ العمل فيه لحسابهما فى القاهرة فشل .. إلا أنه لم تصلنا أخبـار مؤكدة بهذا الصدد ونحن نتمنى أن يكون هذا الخبر لا اساس له من الصحة . ويجب أن يعمل أحمد قاسم جهده كى يحول دون فشل مثل هذا المشروع العظيم .

أبو بكر بلفقيه

سيسافر الفنان أبو بكر بلفقيه إلى لبنان خلال هذا الشهر وذلك لتسجيل عدة أغان جديدة ومن ضمنها أغنيتان الأولى من كلمات لطفى جعفر أمان والثانية من كلمات إبراهيم الكاف .

فتحية الصغيرة تجدد !!

صرحت الفنانة فتحية الصغيرة بأنها ستسجل عدة أغان جديده ، كذلك ستقوم بتجديد بعض الأغانى القديمة لبامدهف ومحمد جمعة خان وقد جاء ذلك فى مقابلة معها أجرتها مجـلة فتاة شمسان الشهرية .

بعد السقوط فى كتاب

ينوى بعض الأدباء المعروفين بعدن طلب ترخيص من الأستاذ عبدالله الجابرى لجمع بعض من قصصه التى سبق أن نشرها فى

شركة بى بى (عدن) المحدودة

عروض المناقصة لشراء مواد خردة

ترحب شركة مصافى بى بى (عدن) المحدودة بأناس يودون الأتفاق معها على شراء مواد خرده من المصافى للفترة بين أول يناير ١٩٦٦ و٣١ ديسمبر ١٩٦٦ أن يتقدمو ابطلب شروط المقاوله واستمارات عروض المناقصة ونسخ شروط الشركة للبيع.

وسوف توزع المواد الخردة على حسب انواع المواد .. وسيطلب من الشخص الذى ينجح فى الحصول على عرض المناقصة نقل المواد التى حصل عليها بواسطة اتفاقية المقاولة كلما دعت الحاجة الى ذلك خلال تلك الفترة المذكورة اعلاه .. اما بيع المواد الخردة بواسطة عروض المناقصة السنوية فسوف تتضمن الأنواع التالية :-

١) الأنابيب (٢) النحاس الأصفر (٣) الخشب (٤) براميل صلبية مقطوعة مستعملة (٥) براميل صلبية مستعملة غير مقطوعة (٦) اطارات (تايرات) (٧) النحاس الأحمر (٨) معادن مختلفة (٩) وحدات تكييف الهواء وتبريده خردة.

ويجب ان تقدم العروض لطلب نسخ شروط الشركة للمقاولة وكـذا استمارات عروض المناقصـة وذلك قبل ٣٠ اكتوبر ١٩٦٥ الى : —

ناظر مستودعات المصافى
شركة مصافى بى بى (عدن) المحدودة
عـدن

أخبار الاسبوع * أخبار الاسبوع * أخبار الاسبوع *

الموقف يتدهور

ى السيد شيخان الحبشى الأمين
لحزب رابطة الجنوب العربى
فى إثارة الموقف فى عدن
لس الأمن .

كان السيد الحبشى يتكلم أمام
الوصاية التابعة للجمعية العامة
المتحدة - عن الموقف الحاضر
ن . فى اليوم الثانى من بدء
ات بشأن الجنوب المحتل .

طالب السيد شيخان الحبشى
القاعدة العسكرية البريطانية فى
فوراً .. كما طالب بالغاء جميع
وانين التعسفية ، وأجراءات
البطش والقمع والأرهاب فى
المنطقة .

وأشار السيد الحبشى إلى أن الموقف يتدهور بسرعة وطالب اللجنة بتحديد موعد لأجراء إنتخابات عامة فى سائر أنحاء الجنوب العربى .

* * *

تأييد من ألمانيا

بعثت سكرتارية الأتحاد الدولى الديمقراطى النسائى بالمانيا برقية إلى جمعية المرأة العربية ردا على برقية كانت الجمعية قد بعثت بها فى الأسبوع الماضى .

جاء فى البرقية :

« الأتحاد الدولى الديموقراطى النسائى يود أن يعبر عن عطفه ومساندته لكفاحكم العادل من أجل الأستقلال الوطنى - ويشجب بقوة ، أعمال العنف التى تمارسها السلطات الأستعمارية »

لجنة دولية للجنوب العربى

شكلت مجموعة الدول الأفرو آسيوية فى اللجنة الدولية الرابعة ؛ والمعروفة بلجنة الوصاية شكلت يوم أمس لجنة فرعية تقوم بوضع مشروع قرار بشأن قضية الجنوب العربى ..

وقد أذاع هذا النبأ راديو صوت العرب وإذاعة القاهرة ، فى ساعة متأخرة من مساء الثلاثاء الماضى .

أسبوع نصرة شعب الجنوب

اتخذت اللجنة التى تشكلت
فى أعمال أسبوع نصرة شعب
ب العربى العربى الذى بدأ يوم
الماضى فى سوريا والذى تبناه
د العام لنقابات العمال السورية ،
ت هذه اللجنة إثر اجتماع عقدته
سبوع الماضى عديد قرارات
خصم ٥٪ من الرواتب
سية للعمال والمستخدمين
ظفين فى الشركات المؤممة والعامة
تر الدولة ..
لذلك إتخذت قرارا بتنسيق
العمل مع نقابة النقل البرى للتعميم
على كافة الخطوط الداخلية فى دمشق
من أجل إضافة ٣ قروش على بطاقة
النقل الواحدة .

كما أتخذت اللجنة قرارا يقضى بالأتصال بوزارة الداخلية من أجل إضافة ١٥ قرشا على بطاقة السينما .

وشكلت عدة لجان للأشراف على تنفيذ هذه القرارات .

* * *

المجلس البلدى يبرق

فى برقية من المجلس البلدى فى عدن وجهت إلى رئيس اللجنة الرابعة ووفود الدول العربية والسكرتير العام للامم المتحدة ، وإلى السادة شيخان الحبشى ، عبدالقوى مكاوى ؛ قحطان الشعبى ، محمد سالم باسندوه

جاء فيها ما يلى :

يؤيد مجلس عدن البلدى تأييدا كاملا المطالب والمواقف المشرفة التى وقفتها حكومة المكاوى المقالة . والهيئات السياسية ويشجب البيانات التى وزعها حكام ما يسمى باتحاد الجنوب العربى ، ويطالب بتدخل مجلس الأمن لتفادى إراقة الدماء ؛ وتحمل بريطانيا المسئولية .

* * *

أبناء دثينة يحتجون

تفيد الأخبار الواردة من دثينه أن الدعوة التى وجهها السيد حسين منصور لأجراء إنتخابات لمجلس تشريعى فى دثينه قد قابلها المواطنون بالرفض .. ولم يتجاوب معها إلا بضعة اشخاص معروفين بولائهم لحسين منصور وللجهاز الحاكم

هذا وقد أحتج أبناء دثينة الموجودين فى عدن على فتح مكاتب فى عدن لتسجيل الناخبين من ابناء دثينه .. ذلك لأنهم يعتبرون هذا الأمر خطوة إنفصالية .. والشعب فى كل جزء من الجنوب يطالب باجراء إنتخابات عامة ومباشرة على مستوى الجنوب العربى كله .

زيارة ولى الله الصالح
الشيخ أحمد العراقى

ستقام فى مدينة التواهى زيارة ولى الله الصالح الشيخ أحمد العراقى فى يوم الجمعة تاريخ ١٢ نوفمبر ١٩٦٥ م الموافق ١٧ رجب ١٣٨٥ هـ - ستقوم الفرقة الموسيقية التابعة للجيش بالعزف المتواصل متقدمة المكسوة التى ستبدأ فى قيام من مسجد المختارى فى الساعة الثامنة صباحا لتصل إلى ضريح الولى الصالح فى الساعة الثانية عشر .

سيارات موريس

THINK BIG

In spite of its economy (up to 50 m.p.g.) and compact size, this Morris 850 Traveller is no junior edition! *Come and drive it.* It's as big inside as a conjurer's hat! And as outstanding in performance as it is in value.

QUALITY FIRST
MORRIS
850 TRAVELLER

Available with left or right-hand drive, with or without wooden battens. Warranted for 12 months/12,000 miles and backed by B.M.C.—affording comprehensive service facilities all over the world.

M 626

M 626

إن سيارات « موريس » الشهيرة بفخامتها وأناقتها وسرعتها
الجميع يفضلونها لميزاتها الخاصة عن غيرها من
السيارات لاتتردوا .. فى شرائها

الوكلاء الوحيدون :

سنترال موتورس « عدن » المحدودة
Central Motors (Aden) Ltd.
تليفون ٤٤٥٧ معلا
تلفون ٥٢٤٣٤ عدن

تظاهرات فى الموالق العليا

الصعيد - لمراسلنا

فى ١٨ / ١٠ / ٦٥ قام طلبة المدارس فى الصعيد ويشبه بالموالق العليا بتظاهرات احتجاجا على إغلاق المدارس والسياسة التعسفية التى تتبعها وزارة المعارف الأتحادية والسياسة الأستعمارية التى تتبعها السلطات ضد الشعب فى الجنوب العربى .

ورمى الطلبة دار السكرتارية فى الصعيد بالحجارة ويفيد مراسلنا ان السلطات قد اعتقلت بعض الطلبة هناك ولم يفرج عنهم حتى الآن .

بيان من طالبات كلية البنا

أصدرت طالبات كلية البنات بخور مكسر البيان التالى :

« أيها الأخوة والأخوات من طلاب وطالبات .

ان فى هذه الفترة العصيبة التى يعيشها شعبنا الابى ؛ وفى هذه الأيام الجيدة من أيام نضالنا الطلابى الموحد - تذهب إذاعة وتلفزيون ما يسمى « باتحاد الجنوب العربى » لتذيع أخبارا كاذبة الغرض منها تشويه الهدف من الأضراب والمظاهرات التى قمنا بها - اذ ذهبت تلك الاذاعات الاستعمارية تردد ان ما قمنا به إنما هو حرب على الحجاب .. ونحن هنا طالبات كلية البنات والثانوية والمتوسطة اذ نستنكر بشدة تلك الادعاءات المغرضة والافتراآت الكاذبة نعلن للرأى العام عامة ولاخواتنا الطلبة خاصة ان ما قمنا به إنما قمنا به هو استنكارا واحتجاجا على ما قامت به السلطات الاستعمارية من اجراآت تعسفية ... طلبة كلية الاتحاد و... أخواتنا طلبة المدارس ... عدن -

اننا نعاهد الله على ال... النضال جنبا إلى جنب ... المناضل فى الجنوب و... الطلبة مهما حاولت سلط... إشاعة البلبلة والاكاذيب ...

لقد عقدنا العزم ... طريقنا ... والين لأر... ولشعب الجنوب ولوحد... وحتما سننتصر - والله أ... وحدتنا الطلابية .. »

« وفود الجنوب تحبط « بقية »

من مندوبى الامم المتحدة الكلمة .. وستأخذ قرابة اسبوع .

هذا وقد أقام كل من وفود ج.ع.م . الكويت . الجزائر . الجامعة العربيه . والصومال مآدب فخمة لوفود الجنوب العربى .

ومن ناحية أخرى فقد تكلم السيد شيخان الحبشى الأمين العام لرابطة الجنوب العربى أمام لجنة الوصاية التابعة للجمعيه العامة للأمم المتحدة فقال أنه ينبغى إثارة الموقف فى عدن امام مجلس الأمن .. ودعا إلى إزالة القاعدة البريطانيه فوراً من عدن والغاء جميع القوانين التعسفيه واجراءات القمع فى المنطقه وازالة الوجود الأستعمارى وتكلم السيد قحطان الشعبى فطالب بالاستقلال للجنوب العربى وانتقال السيادة وسلطات الحكم إلى شعب الجنوب العربى كما طالب برفع حالة الطوارىء والأفراج عن المعتقلين واعادة « المنفيين » السياسيين .

ويظهر التناقض واضحا هنا بين ما « كان » يقوله ممثل الجبهة القومية .. وبين مايقوله الآن .. فقد كانت الجبهة تعتبرها خيانة ان يتكلم احد ويطالب بالاستقلال للجنوب العربى وقيام دولة موحدة للجنوب واعادة المنفيين السياسيين ليشاركوا فى بناء دولة الجنوب الحرة التابعة من ارادة وتصميم شعب الجنوب العربى .

« لن نساوم فى أهداف « بقية »

المعروضة اليوم فى الأمم المتحدة بصورة عامة ..

والرابطة التى آمنت بشعب الجنوب العربى وتبنت أهدافه ودانت له بالولاء وأحبطت المشاريع الاستعمارية ورفضت ان تساوم فى أهداف الشعب .. لتؤكد من جديد انها لن تكون طرفا فى أية مساومات من وراء الشعب ، وانها مع الشعب فى النضال الظافر حتى النصر ..

فلا مساومات .. ولا انصاف حلول . ولا يحزنون .

الأمين العام المساعد
محمد سالم باوزير

« بقية من ص ١ »

السيد عبده عوض والسائق وأمرأتين . . ومثل هذه الأعمال التخريبية التى تثير الأهالى وترهبهم لا يمكن بأى حال أن يقوم بها جيش تحرير الجنوب العربى .

وقال البيان أن ضمير كل وطنى لايسمح له بوضع الألغام فى طريق تمر فيه سيارات الأسعاف والأهالى وأى حادث من هذا النوع يجب على الشعب أن يدرك أنه مدبر من قبل الأستعمارية .. للتشكيك ...

وأختتم قسم الأ... تحرير الجنوب العربى ... أن جيش التحرير ... والشعب فى الجنوب ... الأستمرار فى الكفاح ... وسنناضل بكل أسا... حتى تتحقق لشعبنا حريـ... وسيادته .

كلام عربى

« نو .. موربرس !! »

قد يستغرب القارىء العزيز ان يعنون هذا الكلام الت... تحت أكليشهة « كلام عربى » بالفاظ انجليزية مكتوبة باح... عربية ، ولكن ليس للغرابة مكان هنا ؛ فانا نقول هذا القول بنا... إنذار مسؤول بريطانى فى دار المندوب السامى .. باغلاق ... الصحيفة (الرأى العام) لسان حال رابطة الجنوب العربى وأغ... رئيس تحريرها الزميل الأستاذ عبداللطيف كشى والأستاذ محمد ... باوزير الأمين العام المساعد للرابطة ؛ إذا ما كررت الصحـ... حسب نظر المسؤول البريطانى نشر الأخبار الغير صحيحة ...

ظننا أن السلطات البريطانية تعتقد أنها باغلاق ... (الرأى العام) ، أو حتى كل الصحف - ما عدى بعضها طبعا ... بتهديد الأقلام الحرة الشريفة ، ستتمكن من خنق صوت شعب ... الجنوب العربى .. وهى فى هذا كله تنسى أو تتناسى أنه ما من ... تستطيع أن تخمد صوت شعبنا أو ترتف مسيرته .

ليس هذا ما نريد أن نقوله بالضبط ، ولا هذا ما نر... يفهمه المسؤول البريطانى أو كل ساسة بريطانيا ..

ولكن هل له أن يعيننا على فهم مدى الابعاد فى العقلية البريطا... وكيف يفكر ساسة بريطانيا ؟؟ وهل تظن حكومة صاحبة الج... انها خالدة فى بلادنا ؟ . وهل يظن ان مثل هذه الأساليب ... مع شعبنا البطل لتزيد خضوعه للامبريالية البريطانية ؟؟ .

فنحن كشعب ، أصحاب حق ، صممنا على نيل حقنا ، ... نكون أحرارا فى بلادنا مالكين لها ولمقدراتها ، فماذا أنتم تريدو... وماذا يضيركم ان ننال حقنا كاملا ؟؟

أو ان رسالتكم الأنسانية (لتحضيرنا) لم تنته بعد أ...

وكالة الخدمة العامة

مساعدة عمل ثانى

أدارة العمل والشئون الاجتماعية

نرحب بطالبات من متقدمات مؤهلات تأهيلا مناسبا للتعيين بشروط تقاعدية أو تعاقدية فى وظيفة شاغرة لمساعدة عمل ثانى فى إدارة العمل والشئون الأجتماعية بدرجة ماهية د ١ - ٢ حدها الادنى ٢٩١ جنيها فى العام ترتفع بزيادات سنوية إلى حد أقصاه ٥٠٤ جنيها فى العام .

المؤهلات : يجب أن يكن المتقدمات حائزات على ثقافة ثانوية حسنة وستعطى الأفضلية المتقدمات اللواتى بلغن مستوى شهادة الثقافة العامة .. ويمكن أن يمنح المتقدمات الناجحات اللواتى لديهن مستوى ثقافيا أعلى من السنة الثانية من الثقافة الثانوية معدل بداية ماهية أعلى من الحد الأدنى للدرجة المناسبة ويمكن أن يعطى تصديق فى الدرجة للخبرة السابقة المصادق عليها .

الواجبات : سيطلب إلى المتقدمة الناجحة المساعدة فى عمل البحث الأجتماعى والتحرى والقضايا التى تتعلق بالنساء والأطفال والمساعدة فى دفع معونة الفقراء واداء الواجبات المختلفة الأخرى ذات الصبغة الروتينية .

فترة الاختبار : يمكن أن يطلب من المتقدمة الناجحة المعينة تحت شروط تقاعدية العمل لفترة اختبارية مدتها عامان .

الطلبات : يجب أن تعنون الطلبات على استمارة وكالة الخدمة العامة رقم ٤ إلى سكرتير الوكالة ، عمارة الجبلى ، شارع الملك سليمان كريتر ؛ لتصله فى موعد لا يتعدى ٢١ نوفمبر ١٩٦٥ . يمكن الحصول على هذه الاستمارات فى العنوان المذكور أعلاه ومن قسم إستعلامات مكتب رئيس الوزراء بالتواهى .

يجب على الضباط العاملين فى الخدمة أن يتقدموا بطلباتهم عن طريق رؤساء دوائرهم على استمارة وكالة الخدمة العامة رقم ٥ .

تمتعوا بالضيافه العربيه

شركة الطيران العربية المتحدة

طريق الملكة أروى بناية لقمان - كريتر عدن

تليفون ٥٢٤٤٧ - ٥٢٤٤٨

طبعت فى دار الجنوب العربى للطباعة والنشر