جريدة اسبوعية سياسية
تصدر صباح كل سبت

( العدد ٤١ )

السبت ١٠ فبراير ١٩٦٢
٦ رمضان ١٣٨١

إذا الشعب يوماأراد الحياة
فلا بد أن يستجيب القدر

# الشعب

صاحب الامتياز
ورئيس التحرير المسؤول :
حسين إسماعيل خدابخش خان

الثمن : ٣٠ سنتاً —

Regd. at G.P.O. ADEN No. 54

AL - SHA'B

**حكمة**

قد تفسد المرعى على اخواتها
شاة تند عن الطريق وتمرق

« شوقى »

## كلمة الاسبوع

بقلم :

حسين اسماعيل خدابخش خان
« رئيس التحرير »

الذين استطاعوا ان يجعلوا من الحاقدين ، كبش الفداء ، فى شهاداتهم بقصد الطعن فى سمعة الآخرين ماذا يظنون ؟؟

أيظنون أنهم قد احرزوا السماكين ؟ أم يظنون أنهم بعيدون عن معرفة الناس لما يصنعون ؟

لئن كانوا قد بذلوا المال لشراء ضمائر افراد ليس لاصحابها من العلم الا ما قيل لهم . فحسبنا أننا وكل افراد الشعب نعرف أن هذه الاساءة ليست الا إحدى الجرائم التى تحاك ضد الابرياء .

لقد استخدموا التشهير كجزء من خطتهم الاجرامية لاخفاء مساعيهم الغير شريفة . . فى الوقت الذى نطالب لهذا الشعب بحق من حقوقه فى الحياة السياسية .

فحاولوا تشويه وجه الحقيقة ، فذهبوا يدفعون المال والوعود السخية ليشتروا شهادة ضد البعض . . وليت الذين حاكوا الخطة ، كانوا من الشجاعة بحيث يظهرون ولكنهم وقفوا بعيداً وجعلوا غيرهم الضحية وتلك هى طريقة الجبناء .

إن هؤلاء بعملهم هذا لا يزيدوننا إلا إيماناً بموقفنا ضد ما يحيكونه من مؤامرات غير كريمة ولا شريفة .

أما بالنسبة لما يخصنا بالذات ، فاننا نحتفظ بحقنا ، طالما وقد ارادوا الاساءة الى سمعتنا عن طريق الذين اندفعوا ولا يعلمون عما يراد باندفاعهم

حسين خدابخش خان

( البقية فى صفحة ١٢ )

# بعض الحقائق عن تعليم البنات فى عدن

## هذا هو ما قام به عبدالله إبراهيم صعيدى عندما أصبح وزيراً للمعارف

بقلم : « أب مطلع »

كلنا نعلم علم اليقين أن نصيب البنت من التعليم كان ضئيلاً جداً إلى قبل سنتين وهنا وجب شرح هذه الحقائق لتنوير الآباء والأوصياء والرأى العام بهذا الصدد

وعليه فلنبدأ بتعليم البنت من المرحلة الابتدائية

لقد كانت البنت إلى قبل سنتين فقط تحصل على التعليم الابتدائى لمدة ٤ سنوات وفيما بعد الاربع سنوات يؤخذ عدد ضئيل جداً من هؤلاء البنات بنسبة ٢٥ ٪ إلى المدرسة المتوسطة التى كانت المدرسة الوحيدة لعدن لكافة أنحائها وفيما مضى كان موقع المدرسة المتوسطة للبنات فى منطقة ( كريتر ) ثم نقلت هذه المدرسة فى سنة ٥٤ الى العمارة الجديدة التى بنيت تضم القسم الثانوي للبنات فى خور مكسر . ومنذ ذلك الحين كان نصيب البنات من التعليم المتوسط إلي غاية سنة ١٩٦٠ محدوداً بهذه النسبة .

وفى سنة ١٩٥٩ عندما انتخب الصعيدي وعين عضواً مسؤولاً للمعارف أصر أن يكون نصيب البنت من التعليم المتوسط مثلما هو نصيب الولد ، وعليه فقد أستطاع الصعيدى فى مدة تقل عن سنة أن يحقق هذا الجزء من التعليم المتوسط لجميع بنات عدن اللواتى كن يحرمن ويلفظن من المدارس وهن فى سن لاتتعدى العاشرة أو الحادية عشر سنة من العمر .

وهذا ليس بالامر الهين أو السهل كما يتصوره البعض أما بخصوص التعليم الثانوى للبنات لم تبدأ به الحكومة إلا فى عام ١٩٥٤ وهذه مدة تزيد عن سبع سنوات أى أن تعليم البنات الثانوى عمره ٧ سنوات فقط فى عدن أما عن عدد البنات اللواتى كان ضئيلا جداً لان المدرسة الثانوية إبتدأت بشعبتين فقط شعبة ( ألف ) وشعبة ( باء ) .

وفى هذين الصفين كان حظ العدنيات ضئيلا جداً لان المدرسة الثانوية للبنات كانت تفتح أبوابها الكل من هب ودب وليس للعدنيات فقط وإلى قبل ثلاث أو أربع سنوات كان معظم الآباء العدنيين يرون أن بناتهم إذا بلغن الثالثة أو الرابعة عشر يجب أن لايستمررين فى التعليم ويفضلوا أن يبقوا بناتهم فى المنازل إلا عدد يسير سمحوا لبناتهم بمواصلة الدراسة الثانوية التى كانت أيضا محدودة وهنا أحب أن أشير بان الوزير عبدالله إبراهيم الصعيدى رأى أن لامناص من تقدم بلادنا وتقدم التعليم للبنات فى جميع المراحل على أن يكون نصيب التعليم أكثر بكثير كما كان عليه فى السابق لانه لايمكن أن تنال البلاد ماتصبو اليه من حقوق مالم يوسع التعليم الثانوى للبنات الذي هو مفتاح التعليم العالى والذى بدونه لايمكن لاى بلاد أن تنال حقوقها السياسية والاقتصادية والاجتماعية بدونها فماذا عمل الصعيدى؟

البقية فى صفحة ٢

# موقف قادة المؤتمر العمالى من التهجمات

يؤكد مصدر موثوق به أن المؤتمر العمالى سيتقدم لمحاكمة صحيفة محلية قامت أخيراً بنشر تهجمات سافرة ضد قادته الاحرار .

ويضيف هذا المصدر بان المؤتمر العمالى لايتهرب من النقد إذا كان يستهدف البناء ولكن كل مانشر حق الآن لايزيد عن كونه هدماوتخريبا

ولما سئل هذا المصدر عما اذر كانت الصحيفة المذكورة تستقى الاخبار من مصادر مطلعة ، اجاب ، الصدفة بان المصادر التى تستقى منها تلك الصحيفة هى الاخرى مناوئة ومعظمها م الحاقدين على قادة المؤتمر لما يؤدونه من خدمة للحركة العمالية .

وهذا ما يجعل قادة المؤتمر اكثر تمسكا بحقهم وتقديم الصحيفة اياها للمحاكمة نظراً للبلبلة التى تحدثها الصحيفة إياها فى صفوف العمال .

# إمرأة تبيع أبن أخيها

قضت محكمة اكرا أمس على إمرأة من ( دهوني ) بالسجن مدة ١٨ عشر شهراً بتهمة محاولة بيع ابن أخيها عبداً بمبلغ ٦ جنيهات استرلينية .

وادعى الاتهام بانها جاءت بابن اخيها البالغ من العمر ١١ سنة في مدينة بورتو نوبو فى ( دهوني ) فى شهر ديسمبر الماضي وحاولت بيعه بمبلغ أربعة آلاف فرنك بنقد أفريقيا الغربية الفرنسية .

أوما يعادل ستة جنيهات استرلينية وقد نفت المرأة التهمة الموجهة اليها وقالت إنه من المضحك الادعاء بانها حاولت بيع إبن اخيها بمبلغ أربعة آلاف فرنك إذ أن الماعز تكلف أكثر من ذلك .

# شهاب عضو فى اللجنة المعينة !

كتب مندوب الشعب المحلى يقول واخيراً اتضح موقف السيد شهاب فقد تعين عضواً فى اللجنة المعينة التى عينها أخيراً سعادة الحاكم العام .

البقية فى صفحة ١٢

Aden Centre for Studies, Historical Research and Publishing
المجلس الانتقالي الجنوبي
SOUTHERN TRANSITIONAL COUNCIL

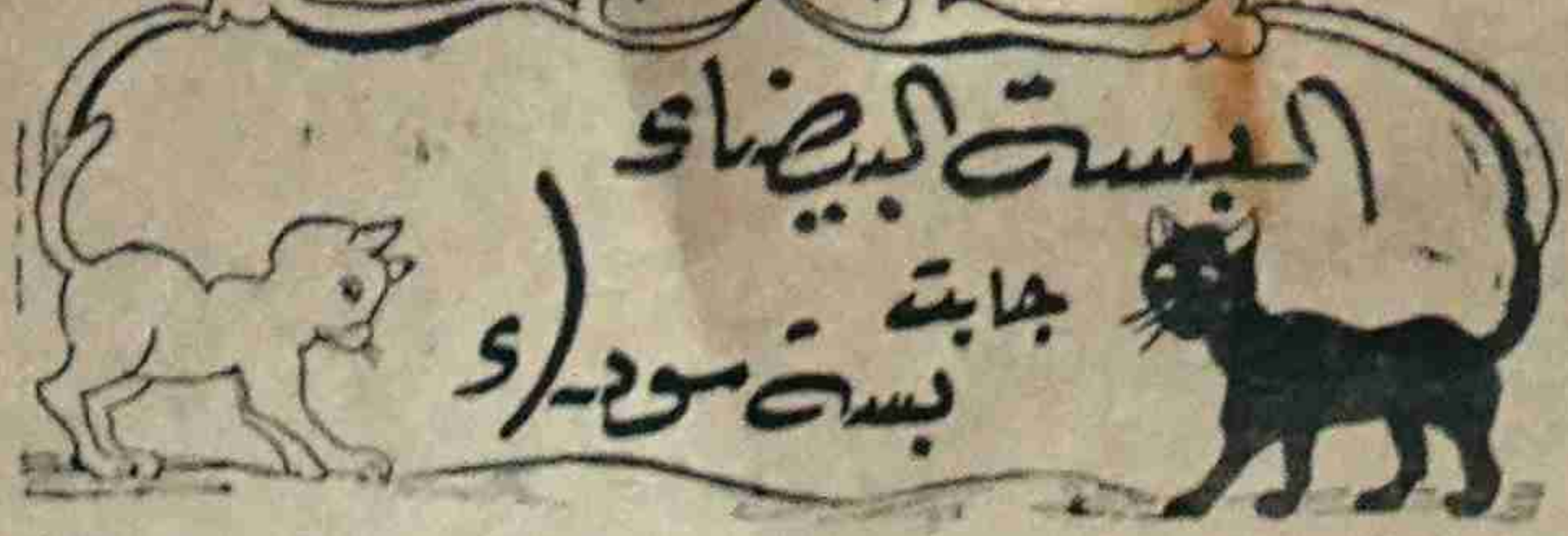

— بدعت قرعة الطاسة ؟ — كل قرعة ولها برع !!

## تأجيل انتخابات البلدية

كتب السيد حسن علي بيومي وزير العمل والحكومات المحلية كتب الى بلدية عدن يوم الاثنين الماضي يقول :

قررت الحكومة الآن أن الانتخابات يجب أن تؤجل فى الوقت الحاضر حتى موعد لايتعدى ٣٠ سبتمبر ١٩٦٢ يقرره مجلس الحاكم العام .

فرع دار الكتب العربية

- أدوات كشافة .
- أحذية كرة القدم ،
- مع قصص ، وكتب مدرسية . . باسعار متهاودة .

نمرة التلفون ٢٢٧٠

صندوق البريد ١٨١ - عدن

هل ترغب فى رحلة عاجلة الى أى قطر من أقطار العالم .؟

حجز المقعد .. اختيار الطائرة المناسبة .. تسهيل الاجراءات .. مع اللطف في المعاملة ، وبذل المساعدات اللازمة تقدمها لك :

**الوكالة العربية للتسهيلات التجارية**

لصاحبها : عبد العزيز سالم باوزير

يكفي أن تدير قرص التلفون بالرقم التالي ٣٦٧٠

**فتنقل الى حيث تشاء .!**

مؤسسة عربية صميمة انشئت لخدمة المواطنين وتذليل الصعوبات وإختصار المسافات .

المكتب دار السلام ، الشارع الرئيسى بالمعلا

أوقات العمل ٨ صباحا الي ١٢ ظهراً
٣ عصراً الى ٦ مساء ماعدا أيام العطل

العنوان التلغرافى ARABCOMFAC

صندوق البريد ٢٠٠٥ عدن — جنوب اليمن

# بعض الحقائق عن تعليم البنات في عدن

# هذا هو ما قام به عبد الله إبراهيم صعيدى

بقيه

لقد اوقف الصعيدى دخول أية بنت غير عدنية إلى المدرسة الثانوية للبنات ، وجعله حقاً للعدنية . . وكان هناك أيضاً باب واسع لدخول البنات الهنادكة إلى المدرسة الثانوية . فماذا عمل الصعيدى أيضاً ، لقد أوقف هذا الباب أمام بنات الهنادكة بطريقة مشروعة وعادلة حين وأنه لم يسمح لهن بمنافسة بنات العرب وجعلهن قبل سنتين يذهبن إلى مدرستهن المعروفة بالمدرسة « الجزراتية » . وأضاف أيضاً صفاً ثالثاً في سنه ٦٠ ، وأمر بأن يستمر تعليم البنت دون توقف للمدة الثانوية كلها وليس كما كان فى الماضى . . أى أن نصف البنات تعلمن سنتين فى المدرسة الثانوية ويفصلن فيما بعد ذلك والنصف الآخر الذى منه كان عدد العدنيات ضئيل، إلى المرحلة النهائيه

أما بخصوص الشعب فهذه مسألة معروفة فى جميع أنحاء العالم بأن لكل فتاة أو ولد مقدرة محدودة فى تحصيل العلم ، فهناك من يصلح فى فى مقدرته على استيعاب أكثر مواضيع شتى . وهناك من تكون له مقدرة محدودة لاستيعاب مواضيع أقل .

والشىء الاهم والاساسى فى عدن من التعليم هو ان تحصل الفتاة على قسط وافر من التعليم يتناسب ومقدرتها .

أما بخصوص المدرسة الثانوية للبنات وكيف يمكن أن تصير فى نفس المستوى للمدرسة الثانوية للاولاد المعروفة بالكلية العدنية فهذا أمر لا يمكن تحقيقه فى ثلاث أو أربع شدات ولكن يتطلب مجهوداً جباراً ووقتاً أكبر ليصل فى فس المستوى . وعلى كل فحتى البنات اللواتي أستطعن أن يحصلن على الشهادة الثانوية وكانت الدفعة الاولى منهن قد تخرجن سنة ١٩٥٩ ، فكن يأخذن المواضيع الأدبية فقط وليس تعلميه ، وفى عهد الصعيدي رأى أن يوسع هذه المواضيع إلى الواضع العلمية وشرح إدخال تدريس العلوم بشق أنواعها وقد وعد الصعيدى ببناء المختبرات العلمية فى هذه السنة .

وبانى على يقين أنه سيبر بوعده لأنه معروف أنه يقف على مبدئه دائماً ونصير للعلم . ولا يستطيع أحد أن ينكر ذلك إلامكابر أوزنديق . وأنا على يقين أيضاً من أن الحوادث الاخيرة لن تثني من عزم الصعيدى ان يوسع المعارف للبنات والبنين على السواء بل بالعكس ستكون أكبر حافز له على توسيع المعارف للبنات والبنين .

أما بخصوص ماحدث من طالباتنا وطلبتنا فانه ساعد عليه عمل ناتج من أشخاص لهم أغراض سياسيه ومبادىء هدامة ومن بينهم سياسيون لم يستطيعوا أن يقدموا أية خدمة لبلادهم وأرادوا أن يخلقوا للصعيدى أزمة مفتعلة لاجل أن يصفى لهم الجو ويجرون البلاد حسب أهوائهم ورغباتهم إلى مآربهم الخاصه .

ورغم كل هذا فالبلاد ترجو من الصعيدى المزيد من التقدم فى مضمار العلم . ونحن على يقين من أن الصعيدى سيلبى هذا النداء .

وكل منصف منا بعد أن يقرأ هذا المقال فانه سوف يعرف جزءاً ضئيلاً مما قام به الصعيدى من الخدمة فى جعل المعارف لبلاده وهو ما أوردناه هنا لانصافه

« أب مطلع »

تعقيب !. .

اقرأ فى الاسبوع القادم إستجواب الشعب للوزير الصعيدى.

## حاكم عدن يعين لجنة لدراسة مشكلة كلية البنات

عين صاحب السعادة الحاكم لجنة مؤلفة من سبعة اعضاء لدراسة المسائل الخاصة بالسياسة التعليمية التي نجمت فيما يتعلق بكلية عدن للبنات . وتتالف اللجنة من أربعة ممثلين للاباء الذين لهم اطفال في الكلية وخبيرين من خبراء التعليم ويترأسها المستر كى د بليو . سيموندس السكرتير العام للحكومة الذى يؤدى الان واجبها خاصاً .

والاعضاء الذين عينهم صاحب السعادة هم :

المستر كى . دبليو . سيموندس . رئيسا ، المستر جي . بى . دبليو . روبرتسن وكيل مدير معارف . ، السيد ابراهيم لقمان ضابط معارف أول

ومن الآباء :

السيد محمد احمد الاصنج ، السيد محمد حسن عوبلى ، السيدة ماهية نجيب ، عمر عبد العزيز شهاب

وستظل كلية عدن للبنات مغلقة فى اثناء هذه المدة .

## تصحيح . .

كنا قد نشرنا خبراً مفاده ان ان الاستاذ فؤاد بارحيم تحصل على شهادة ( *B.A.LL.B* ).

وقد تسلمنا من الاستاذ فؤاد بارحيم رسالة جوية أفادنا فيها ان الخبر المنشور عكس النتيجة وانه إنما تحصل على إجازة :

المجاز فى الحقوق من نزل لنكولن وهى شهادة تختلف اختلافا كبيراً عما كان قد نشر فى الاسبوع الماضى والجدير بالذكر ان الاجازة التى اشار الاستاذ بارحيم الى انه تحصل عليها تجيز له مزاولة مهنة المحاماة فتهانينا للاستاذ فؤاد بارحيم .

## فطورك ياصائم

إن ماتتوق له نفسك من أنواع المشهيات الرمضانية اللذيذة . وماتحتاجه لفطورك من أصناف المأكولات مثل السمبوسة بالزبيب واللوز والسمبوسة المحشية بالدقة والتوابل المختلفة والكاتليس بالدقة واشياء اخرى من التي لاغنى لموائد الافراد والعائلات منها ستجدها فى متناول يدك فى الاماكن التالية :

امام عمارة باجنيد . الزعفران عدن .

أمام مسجد النور في الشيخ عثمان

أمام سوق الخضرة فى البريقة . أمام سوق الخضرة فى التواهي

أمام مسجد الروضة ـ القلوعة

### هيئة رعاية الطفل تدعو اعضاءها للحضور

يسر الهيئة الشعبية لرعاية الطفل أن توجه نداءها لجميع الاعضاء بأن يحضروا فى يوم الثلاثاء الساعة التاسعة مساء للاجتماع فى ( دار الهنا ) منزل الحاج حسين اسماعيل خدابخش خان . ولهم الشكر . .

السكرتير بالنيابة
حسين أحمد صالح دلدار

# نقد وأدب

## الى بنيتي « نجـــــلاء »

## — ٨ —

بقلم الاستاذ :

**على عبدالله — بنى غازى**

اشكر صحيفة « الشعب » ورئيس تحريرها الاستاذ الفاضل حسين خدابخش خان، على اتاحة الفرصة لنشر رسائلك التى عبرت بها عن شعورى نحوك ونحو المجتمع.

وقبل ان اتحدث عن شخصية الاستاذ « محمد نعمان » كما سبق ان قلت فى الرسالة السابقة، ارى من الانصاف ان المح لمحة خاطفة بكلمة مبتسرة عن شخصية رئيس التحرير. على انني لسوء الحظ لا اعرف عن هذه الشخصية ما يمكنني من انصافها، وانما عرفتها حين كان صديقى الشاعر محمد سعيد جرادة. يعمل مديراً لمطبعته قبل صدور صحيفته « الشعب » اذ كنت ازور صديقى هناك فالتقى برئيس التحرير التقاء عابراً بيد انى كنت الاحظ تقديره للناس، وانزالهم منازلهم، كما تقضي بذلك تعاليم الاسلام، وتعاليم رسوله الكريم. ولئن كان هذا الالتقاء العابر لا يمكنني من معرفته معرفة تامة كما يتبادر الى الذهن فقد عرفته من كتاباته الاسبوعية فى صحيفته « الشعب » وهي مقالات تنم عن شخصية ناضجة. وقديما قال المتنبي

اصاحب نفس المرء من قبل جسمه

واعرفها فى فعله والتكلم

والذى يمعن النظر فى كتاباته لا يتردد ان يضعه فى مصاف المصلحين وعرفته ايضا بما حدثنى عنه صديقى الجرادة، قال لى :

ناقشته فى الجوانب الانسانية فوجدته نبيلا. وباحثته في النواحى الدينية، فوجدته ممن رسخ الايمان فى قلوبهم ! !

ولولا انى اعلم بان الجرادة من الشعراء الضانين بالمدح، والثناء على الناس ولو كانوا ذوى رحم او كانوا من اصدقائه الاعزاء عليه لما استندت الى قوله.

ولعل من الطريف ان اذكر للقارىء هذين البيتين اللذين مدحني، وبالاحرى هجاني بهما الجرادة، بعد الحاح طويل منى بان يقول فى شعراً. واخيراً توكل على الله، وجادت قريحته بهذين البيتين اللذين هما اقرب الى الهجاء منه الى المدح :

وذو لحية حمراء فى الذقن علقت

كمقبض سيف صيغ من خالص التبر

له شبه بالروس فى اللون وحده

وفى الخلق الوضاء للعرب الغر

ويبدو ان الشاعر لم يجد فى والامر كذلك ما يمدحني به غير اللحية التى لا تصلح للمدح.

هذه كلمة مبتسرة لا تليق برئيس التحرير ولكننا قلناها اعترافا بالجميل.

وبهذه السرعة سنتكلم عن الاستاذ ليحذو حذوه الشباب اذ ليس الغرض ان نعرف القارىء بشخصية ما وانما الغرض ان نفيد القارىء على ان الاشادة بالاشخاص الذين يقدمون للجميع خدمات جليلة، هى حق على المجتمع لمن يقفون حياتهم على مصلحته.

نشأ الاستاذ فى بيئة دينية فتأثر بها فى نظرته الى الدين، والى الحياة.

ودرس فى مدارس عدن، وكان الاساتذه يعجبون من ذكائه وفطنته، وكان طموحا لا يقنع بما دون النجوم وبعد ان انهى تعليمه الثانوى فى مدارس عدن، ذهب الى القاهرة على نفقة والده بعد ان الح عليه بالذهاب الى القاهرة وتخصص فى العلوم الصحية. ولما زار البدر القاهرة آنذاك الطلبة قال للطلبة بان البلاد فى حاجة الى الشباب المتعلم فى مختلف الشئون. واذا لم يبادر الشباب الى خدمة البلاد، فانه مضطر ان ياتى بموظفين من الخارج. وكان الاستاذ اول من لبى الدعوة وفضل ان يخدم وطنه بما لديه من امكانيات ما دامت الحاجة داعية ثم عين الاستاذ ضابطا صحيا فى الحديدة، وعمل فيها بضعة اشهر. فانتقل الي تعز، غير ان المسئولين فى الحديدة طلبوا اعادته اليها لما وجدوا فيه من اخلاص فى العمل وهكذا ظلت المدينتان تتنازعان الاستاذ فكانت الايام دولا بين المدينتين، الى ان تقرر اخيراً بقاؤه فى تعز. بيد ان الدوائر الحكومية فى تعز اخذت تتجاذبه من جديد. فطالبت وزارة الخارجية ان يعين فيها. فعمل ردحا من الزمن فى الخارجية. ثم انتقل اخيراً الى منصبه الحالى مساعد مدير المستشفى فى تعز. وقد وجد منه المرضى كل عطف كما وجد الاصحاء منه كل خير.

ولم تكن خدماته للمجتمع مقصورة على ما يتعلق بعمله فحسب ففى اوقات فراغه يقوم بتعليم الابناء العربية والانجليزية فى محله الخاص، مجانا. وكثيراً ما كان يلوم المثقفين على أخذ اجر التعليم الاضافى الذى ياخذونه مقابل تعليمهم، نظراً لفقر الآباء ولان الاجر علي التعليم يجعل الآباء يحجمون عن تعليم ابنائهم

والاستاذ لم يتجاوز عمره الثلاثين عاما وهو مازال اعزب لم يتمكن من الزواج. وغير خاف ان مشكلة الزواج ما زالت باقية لما تحل. وقد كانت بعض الهيئات والشخصيات البارزة فى هذا المجتمع، نشطت لسن قانون لهذه المشكلة يخفف من وطاتها اذانها حالت دون زواج الفتيان والفتيات بيد اننا لم نعد نعرف ما هو الحل الذى وصلت اليه. ولقد كانت سنة حسنة حبذا لو وجد لها انصار ودعاة يسعون في تنفيذها.

على ان حداثة السن لم تكن مانعة عن حلمه، فقد يوجد الحلم فى الشبان كما يوجد في الشيب، كما يقول الشاعر العربي الحكيم، ابو الطيب المتنبي ولعل النماذج التالية التى سنوردها من رسالته خير برهان على حلمه ورجاحة عقله يقول الاستاذ :

قرأت رسائل « نجلاء » الاربع فوجدتها تعالج مشاكل المرأة وتنادى بتعليمها. بينما الجهل متفشيا فى الرجل والمرأة على حد سواء. ولقد كان جديراً بها ان تناشد الاهالى فى رفع مستوى التعليم، وبناء المدارس للبنين والبنات فنحن ما نزال فى دور مكافحة الامية »

ان الاستاذ يريد ان يقفز بالمجتمع الى القمة قفزاً. ولذلك فهو لا يريد ان ناخذ التعليم والتقدم شيئا فشيئا على انه لا ينكر رقى المجتمع يقاس برقي نسائها، كما يقول نابليون : « اذا اردت ان تنظر الى رقى امة، فانظر الى نسائها ». ولا نذهب بعيدا فهاهو شاعرنا حافظ يقول :

الام مدرسة اذا اعددتها

اعددت شعبا طيب الاعراق

ويمضي الاستاذ فى رسالته فيقول :

« ان المثقفين من شبابنا، فضلوا حياة البذخ والترف على خدمة الامة والوطن، فسارعوا اليها ونبذوا الواجب ظهريا فاصبحوا عالة على الامة والوطن. بعد ان كان الوطن يرقبهم بعين الامل ... »

فى هذه الفقرة يشير الاستاذ الى خريجى الجامعات الذين ضاقوا بالوطن ذرعا، فلم يطقوا البقاء فيه متذرعين بعدم وجود دور السينما والملاهى وما الى ذلك مما الفوه فى الخارج. وهذا عذر اقبح من ذنب ! . وفى كلمة الاسبوع الماضى التي كتبها المصلح الفاضل حسين خدابخش خان رئيس التحرير لصحيفة « الشعب » ما يكفينا مؤونة الرد عليه والحياة مليئة بالمتناقضات !

ففي الوقت الذى يشكو فيه الاستاذ المثقفين من ابناء الشعب تصلني رسالة اخرى من الحكيم غيلان سعيد طبيب الجيش فى قضاء الحجرية، يشكو فيها بان المجتمع لم يتح له الفرصة فى اداء واجبه.

يقول الدكتور غيلان معقبا على رسائلك : « ان رغبة النساء فى مغادرة البلاد الى عدن قد حالت دون رسالتى نحو امق ووطنى فلا تكاد المرأة تحس بالم طفيف يصيبها اوطفلها الاوصرخت وولولت : « عدن عدن » وقد اشرع فى معالجة المريض ؟ فما هى الا عشية أو ضحاها، فاذا المريض طفلا اوامرأة قد شد الرحال الى عدن ... ! »

لاشك ان الدكتور صادق فيما يقول ونحن نستشف من تعبيره روح الاخلاص المنبعث من سويداء قلبه. وقد تقولين يابنيتى ان الدكتور

على عبدالله — بنى غازى

البقيه فى صفحة ٥

---

## خاطرة أدبيـــة :

## رمضان شهر البطولات

بقلم :

**على عبد العزيز نصر**

رمضان، شهر، حبيب الى النفوس لا لان العبادة تكثر فيه، فالعبادة، ليست وقفاً على شهر رمضان. إن المرء يستطيع ان يتعبد كل يوم، وكل ليلة.. ولكن لانه شهر الذكريات.. وهي ذكريات حبيبة الى النفوس.

واية ذكرى، أحب الى النفس من ذكرى البطولات، سيما تلك البطولات التى قدمت للناس كل خير وكل جميل. فالجميع يعرفون ان اول وقعة بطولية إنسانية كانت فى شهر رمضان.. إنها واقعة بدر التى حققت فيها قوى الخير نصراً مرموقاً، على قوى الشر. فلقد هزمت قوى الشر متجسدة فى أنانية اكابرة قريش، الذين ما كان ليطيب لهم أن يروا « بلالاً » وأضرابه من الطبقة الفقيرة، يقف أمامهم كانسان له قيمته، وحرمته، ومكانته فلقد تطبعوا، كغيرهم ممن استعبدت الانانية نفوسهم على احتقار سواهم ومن ليس على شاكلتهم.. وماهى شاكلتهم

ان شاكلتهم، أن تكون ذاغنى وان تترفع عن النظر الى ماهو دونك فى الغنى، والاتقارب أوتصاهر الفقير فاذا انت مددت يدك الى هذا الفقير اوذاك إنما تمدها عن تفضل ويجب ان تنال مقابل ذلك خضوعه وخنوعه.. فلما كان رمضان الذى اهتزت فيها انانية قريش عرف اولئك الذين مازال الخوف، يثبطهم عن اللحاق بركب الانسانية الزاحف، انهم منتصرون.

وحقاً لقد كانت قوى الخير ضئيلة العدد فى أول نشأتها ولكنها بتماسكها وبايمانها العميق، بضرورة ثورتها على الخنوع والانانية، والرذيلة، فقد استطاعت ان تضاعف من عددها، وان تنمو نمواً مطرداً وان تحقق النصر تلو النصر. وماذلك إلا لانها تدافع عن حق مهضوم، وعرض مهتوك، وكرامة مداسة.. وليس لها غرض فى ان تتحكم، او ان تتيه فى الارض وتنشر الرعب والدمار.. إنها لم تتخذ من القوة غايــة فى ضرب الآخرين ولكنها اتخذت من القوة وسيلة لدرء مايصبه الآخرون من ضرر.. ومن استطاع ان ينال حقه بالسلم، فلا يجنح قط الى القوة.. ولكنه العناد وحده هو الذى يرغم الانسان الضعيف المحروم على استعمال القوة لانه يرى الانسان القوى المتجبر يستعمل القوة

لقد كان رمضان بداية خير للانسانية المعذبة كان بداية حسنة لاهتزاز البناء الذى ظلت تحتمى خلفه قوى الشر. انه الدجل والتضليل، بناء تتعهد الانانية والمطامع تشييده وتحصينه وحمايته ولكنه رغم مايبدو عليه من مظاهر الابهة فانه بناء يحمل فى ذاته عناصر الانهيار فماهى إلا ان تتحرك قوى الخير حتى تجده على أهبة الانهيار، وكفى دليلاً واقعة بدر..

الم تكن قريش كثيرة العدة والعدد فما الذى منعها، من صد العدد القليل من المؤمنين برسالة الحق والخير وانزال الهزيمة بها ؟ هذا هو السؤال الذى يجب أن تردده، لتجد الجواب، صريحا وصادقاً.. لاشك أن البعض سيقول : إن الله انزل الهزيمة بقريش.. وهذا جواب يوحى بالاتكالية اكثر مما يعطى قيمة للموقف الذى ظهر فيه الانسان محاربا، ومناضلا.. فليس فينا من من سينكر القدرة الالهية، فى التوفيق ولكن هذا الانسان الذى صمد للحر والجوع كما صمد للطعن والضرب أليس له قيمته فى ادارة المعركة. وانتزاع النصر ؟ ؟ أليس له قيمته فى مطاردة البغى مشخصاً فى جبابرة قريش، الذين استهتروا فلم يزدهم استهتارهم إلا جبنا وانحلالاً وخوراً ؟ ؟

اه لحق، ان تقول ان الانسان الذى تحركه حرارة الايمان بالحق والعدل والخير هو الانسان الذى يحالفه التوفيق، وتحوطه الاقدار.. وكفي بالقرآن شهيداً اذيقول : « وكان حقاً علينا نصر المؤمنين »

ولعل فى هذا رادعاً وزاجراً، للذين، يحاولون. تغطية الحقائق جاهلين، أومتجاهلين، المهم، ان الايمان هو « قطب الرحى » وليس لاى عمل اثر، مالم يكن ثمة، عامل وهذا العامل ليس له أية قيمة مالم يكن الايمان بالعمل متغلغلاً فى أعماقه.. والعمل اى عمل، صغر ام كبر، فانه لايقوم إلا على الايمان .. وهذا

على عبد العزيز نصر

البقيه فى صفحة ٨

مركز عدن للدراسات والبحوث التاريخية والنشر • Aden Centre for Studies, Historical Research and Publishing
المجلس الانتقالي الجنوبي SOUTHERN TRANSITIONAL COUNCIL

# التجربة التى سيقدم عليها احمد ناجى قاسم

احمد ناجي قاسم

التجربه التي ننتظر ان يقدم عليها المطرب أحمد ناجى قاسم . هى الاغنية التي سيقدمها كمحاولة له فى التلحين لاول مرة بعد أن غنى لبعض المطربين .

وبعد ايام سوف يدخل أحمد ناجى قاسم أستديو الاذاعة لتسجيل أول أغنية له . . وبعد ذلك سيضع يده على قلبه فى انتظار رأي الجمهور .

## نجم الاسبوع

### آخر يوم من الشهر

آخر يوم من كل شهر ، هو اليوم الاسود فى حياة كل موظف وعامل لا يؤمن بمبدأ أحفظ القرش الابيض لليوم الاسود

وقد دخل علي في مكتبي صديقى الشاعر محمد سعيد جرادة فى آخر يوم من الشهر المنصرم فما كان منه إلا أن ارتجل هذه الابيات .

أرى بعض الشهور يطول طولاً
يضايق بعض أرباب الوظائـــف
ترى فيه الموظف فى وجوم
محاطا بالهمـــوم وبالمخـــاوف
بخط على الصحائف الـــفـ رقم
ويظهر جامد الامحـــات كاسف
فكيف به إذا ازداد يومـــاً
وذا المعنى به ابن شفيق عارف

## نكتة صامتة !

صورة طريفة للمنلوجست العراقي على الدبو ، وهو يسجل أحد منولوجاته الفكاهية لمحطة إذاعة لندن

دقق فى الصورة وأنت ستضحك . . وستجد أن النكتة موهبة وفن والدبو يستطيع أن يكون نكتة صامة بحركات من يديه ووجهه كما يظهر فى الصورة .

# ركن الفن

يكتبه كل اسبوع : **محمد شفيق**

## الهدية التى يحملها معه العزيم للهمشرى

قال المطرب الهمشرى أن المطربة نبيهة عزيم قالت له أن والدها سافر إلى جيبوتي لكى يفسخ الخطوبة

والقراء الذين اطلعوا على ما قاله الهمشرى فى عدد الاسبوع الفائت عرفوا من كلامه أن نبيهة كانت تزوره أثناء مرضه . .

ولقد عاد والد المطربة من جيبوتي . . وكلنا يريد أن يعرف دور العزيم فى المسرحية ومن السهل علينا أن نعرف كل شيء من العزيم . . فهو عيونه تفضحه بعكس ما قاله الهمشرى من أن نبيهة تفضحها عيونها فقد دخل على العزيم وعيناه تقدحان شرراً وهو يقول :

ـ أنا باأطلعك المحكمة أنت وحقك هذا الهمشرى . ( وطبعا الهمشرى ليس حقى !! ) وقد روضت العزيم لكى أستجلي منه الخبر واستطلع الحقيقة

فمد العزيم يده فى جيبه . . ولم تكن من عادته أن يمد يده داخل جيب نفسه فخشيت أن تكون داخل جيبه قنبلة بلاستيكية حملها لى معه من جيبوتى من النوع الذى يفجرها الثوار فى فرنسا .

ولكن العزيم كانت هديته للهمشرى الذى يقضى فترة النقاهة من مرضه ، فى انتظار ما سيحمله له العزيم من أخبار سارة .

وقد استطعت أن أحل طلاسم الورقة ، وهاهى بحذافيرها انشرها للهمشرى وفى انتظار ما سيقوله ؟!

اطلعت فى جريدة الشعب عدد ٤٠ فى ركن الفن ما جرى بين السائل والمجيب بخصوص إبنتى نبيهة عزيم وقبل أن أنفى ماجاء من الاجوبة لمحمد صالح الهمشري وما قاله عن سبب سفرى الى جيبوتى نقلا عنها أقول :

ان الاسلام لا يحرم حرية المرأة فى اختيار زوجها ولهذا لم أجبرها يوما على الزواج من شخص تبغضه وكذلك لم أصرفها عن زواج شخص تحبه . وتركت لها حرية الاختيار وقد تمت خطوبة الشاب عبدالله احمد شمسان على ابنتى نبيهة عزيم بمحض اختيارها وبدون ان يجبرها على ذلك احد وبعد ان تقدم بنفسه على خطوبتها فقبلت هي ونحن وافقنا على ذلك ومن يريد ان يطلع على بدء القصة الى نهاية الخطوبة وكيف احبها واحبته هي فليقرأ ما نشر في مجلة انغام الصادرة فى أول فبراير ٦٢ وبهذا يتضح للقارىء الكريم بأن ما قاله محمد صالح الهمشرى لسائله نقلا عنها بان سفري الى جيبوتي كان لفسخ الخطوبة وكذلك ما قاله بأنها اهدت له سراً وهو يحتفظ به لنفسه . . وانها زارته اثناء مرضه الى آخره وانها وانها . انما هو محض افتراء لا له من الصحة

سعيد عبده محمد عزيم

* * * *

## عقد قران المطربة نبيهة عزيم

استطعنا أن نحصل على الخبر الاكيد عن موعد عقد قران المطربة نبيهة عزيم . . ففى خلال هذا الشهر سوف يتم عقد قرانها . .

وقد اتفقت المطربة مع عريسها على تقضية شهر العسل ، بعد الزفاف ، فى أسمرا .

فتهانينا للمطربة نبيهة وعريسها بهذه المناسبة السارة .

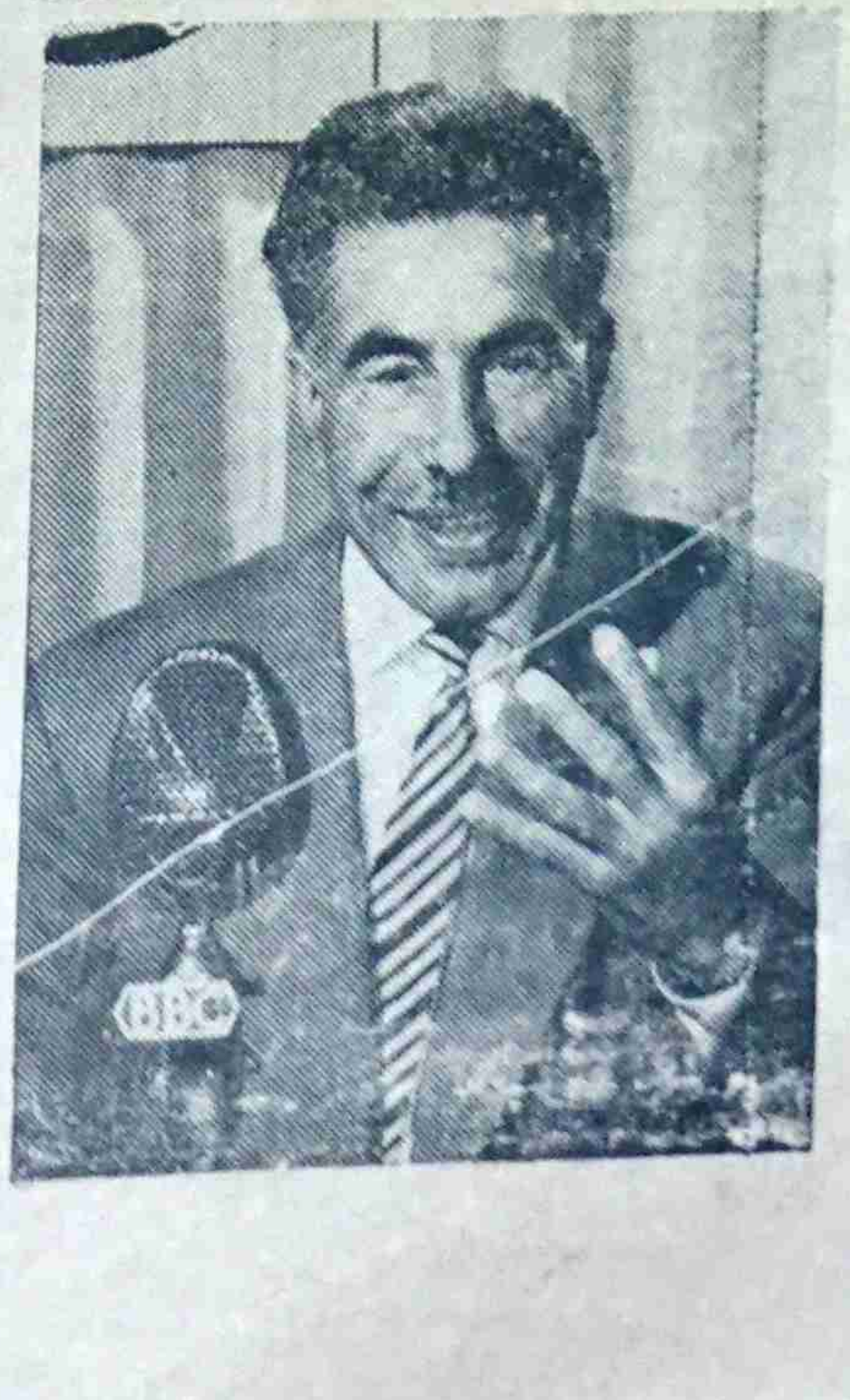

## منتج سينمائى

### يزور عدن

يزور عدن هذه الايام موزع الافلام والمنتج السينمائى الاستاذ وفائيل جبور والاستاذ جبور هو أحد المشتغلين بشئون السينما المصرية ، وقد سبق له زيارة عدن قبل هذه المرة لبعض الاعمال الفنية التى تتعامل بها دور السينما العدنية مع أفلام الجمهورية المتحدة فمرحبا بمقدم الاستاذ جبور وأهلا وسهلا

## حكمة الصفحة

وبكفك الميل الذى يحكى عصا
موسى فكم عين به تتفجر

طال الوقت على سين فارغ وهو ممسك بعوده دون أن يفتح فمه بشيء !

ولقد كانت آخر ألحان ياسين محاولة ناجحة ، فى تغيير حياته الفنية واستطاع بهذا أن يخلق لنفسه معجبون إلى جانب من كانوا يعجبون بالحانه القديمة .

فهل ترانا سنفاجأ بالحان جديدة من ياسين تجعلنا نعذره على تغيبه ؟

## كلمة

فى الوقت الذى ترفض فيه لجنة نصوص الاغاني ، فى الاذاعة ، أغان لبعض الشعراء مثل محمد سعيد جرادة ولطفى أمان ، نراها فى ذات الوقت تقبل بعض الاغانى التافهة .

ولقد تقدم مرة الجرادة ولطفى امان بأغنيتين لهما رفضتا ، فاجيزتا فى المرة الثانية بعد مناقشة عاجلة بغية الخلاص مما لا بد منه مناص . . ليقال بأن اللجنة أعادت النظر !

ولكن هذا يؤكد لنا على أن أعضاء اللجنة ليسوا أهلاً للمهمة . .

وقد انتظرنا منهم بعد ذلك ، أن يستحوا على أنفسهم ، ويتواروا خجلاً ولكنهم لا زالوا مصرين على البقاء فى اللجنة وكأنه لم يحدث منهم شيئا على الاطلاق .

خجلنا نحن وهم لم يخجلوا !

* يسافر قريبا إلى جيبوتى مطرب معروف لاكمال نصف دينه هناك .

* ينتظر أن تقوم معركة حامية الوطيس بين بعض الفنانين فى بعض الجرائد المحلية .

## أغنية جديدة

سجل للاذاعة ، أخيراً ، المطرب الشعبي الكبير محمد مرشد ناجى ، أغنية صنعانية ، سوف تذاع فى يوم عيد الفطر المبارك .

والاغنية أنموذجاً رائعاً للاغنية المحلية المجددة ، فقد أدخل عليها المرشدى بعض التجديدات الفنية التى ستجعلها فى طليعة أغانيه المجددة التي نالت استحسان واعجاب المستمعين وهى بحق تطوراً للتراث الغنائي الذى هو بحاجة إلى أن يهتم له بعض المطربين الذين يتجهون الى الطابع الغير محلي . . حق لا يختفى طابع الاغنية المحلية وتراثنا يغنينا عن ما لغيرنا لو اننا راعينا كيف يمكن تطويره .

## من كهوف الليل

### حفلات عيد الفطر المبارك

برنامجا حافلا من الاغانى والمنلوجات يسهر على اعداده الفنان أحمد بن أحمد قاسم . ليقدمه فى حفلاته القادمة .

والذين حضروا البروفات يؤكدون على أن عملاً فنيا رائعا سوف يقدمه المطرب في الحفلات التى سيقيمها فى ليالى عيد الفطر المبارك .

## من أدب الجيل الجديد

يشرف عليه:
محمد شفيق

# ماذا في المعهد التجاري العدني !؟

نحن طلبة المعهد التجاري نعلنها صراحة للرأي العام، عامة ولآبائنا خاصة، بأننا سئمنا من الوضع الفاسد والمتفشي في المعهد وكم صرخنا وكأن صرخاتنا ذهبت في بئر عميق الغور فلا مجيب ولا معين لقضيتنا بل الاهمال والنسيان من قبل إدارة المدرسة وغفول آبائنا عنا، وكأننا لسنا فلذات اكبادهم فلا يدرون كيف نتعلم، ولا ماذا نتعلم ولا يبحثون أيضا عن مستوانا الثقافي.

ان الوضع في المعهد التجاري على شكل هرمي مقلوب والمستوى الثقافي مهزوز لاسباب نوردها هنا.

اولاً إسم المدرسة هو المعهد التجاري العدني ولا يحمل الا إسمها فالموضوع المهم وهو مسك الدفاتر، محذوف من المنهاج.

ثانيا - المنهاج لا يتمشى ومنهاج المدارس الاخرى فتصوروا أننا ندرس كتبا قد درست قبل ١٥ سنة مع احتياجنا لمناهج جديدة تلائم وضعنا الحاضر.

ثالثا - ضعف مادة اللغة العربية واحتياجنا إليها اكثر من اللغة الانجليزية فنحن ندرس في الاسبوع حصة واحدة وهذا لا يكفي بالطبع في الوقت الذي نريد دراسة أي كتاب من كتب الادب العربي، الى جانب القواعد العربية وكتاب للمطالعة.. على ان المدرس واحد في هذا المعهد ولقسمي الصباح والمساء والذي يبلغ عدد الطلبة فيهما ٩٩٨ طالبا.. وقد يقول البعض بان مدرستنا تجارية فلا حاجة بنا الى الادب والمطالعة وغيره.. ولكن الواقع ينافي مثل هذا التصور.

فنحن في هذا المعهد، نحيا متذبذبين بين العلم والجهل فهل يعقل مثل هذه الحقائق؟ الجواب بصراحة، نعم نعم لاننا في بلاد عربية.

رابعاً - الرسوم الباهضة هي العقبة الكأداء أمام الآباء في أول كل شهر.. فطلبة القسم الثانوي يدفعون في الصف الاول ٢٥ شلنا، وفي الصف الثاني ٣٠ شلنا، وفي الثالث ٣٥ شلنا وإذا سألت لماذا فيكون الجواب بأنهم يدفعون للمدرسين ماهية كبيرة مع العلم بأن ماهية المدرس الواحد للقسمين لا يتجاوز اكثر من ٥٥٠، وحجتهم هو تعليم الطباعة فنقول لهم بان المطابع مكسرة توحي لاول وهلة للمتعلم النفور منها والقعود في الصف خير من وخز أيديهم بالحديد المكسر.

خامسا - قلة المدرسين وعدم أهلية بعضهم وإرهاق ال « موش بطال » منهم في القسمين.

هذه الحقائق توجد هنا في المعهد التجاري العدني انقذوا مستقبلنا من الانحطاط أيها الآباء المخلصون فـلا نريد أن نكون موظفين بسطاء وغيرنا يلاقي التعليم العالي فيتسنم المناصب العالية بينما نبقى نحن في مكاننا وقد قال رسول الله صلى الله عليه وسلم: « من رأى منكم منكراً فليغيره... »

فهل أسرعتم لتلبية نداء الواجب وعملتم بقول رسولكم ؟؟

إننا لمنتظرون.

لفيف من طلبة المعهد التجاري العدني
عدن

* * *

## اجتماع اعضاء المجلس التشريعي المحترمون

اجتمع اعضاء المجلس التشريعي المحترمون:

مصطفى عبداللاه عبده
عبد القوى حسن مكاوى
علي عبدالله الصافي
علي سالم علي
جوسف سلول
سعيد محمد حسن
على علوان ملهى
حسن اسماعيل خدابخش خان
عمر عبدالعزيز شهاب
على محمد لقمان

في قاعة المؤتمر في عمارة المنارة يوم السبت ٣ فبراير ١٩٦٢ م الساعة الخامسة مساء لدرس اضرابات المدارس

واذ يأسف الاعضاء اشد الاسف يناشدون الآباء والاوصياء تشكيل لجنة منهم، تقدم شكاوى ومطالب الطالبات على اساس تمثيلي لكل من عدن والشيخ عثمان والتواهي والمعلا.

ويعرب الاعضاء المذكورون عن استعدادهم المطلق للتعاون التام مع اللجنة التي يختارها الآباء لرفع مطالب الطالبات، ومحاولة ازالة شكواها..

واي اب او وصي يحب الاتصال بأي عضو من الاعضاء المذكورين في هذا الصدد فليفعل ؟

## من قصيدة للشاعر محمد سعيد جرادة

لو طفت بالمجموع هذا لم تجد — شيئاً يعيد الى النفوس عزاء
أسربها بسط الشقاء جناحه — وثوت بها الاحداث صبح مساء
وطفولة ضمت تشرد زهرها — قبل التفتح ضمة نكراء
النشىء مصدوم يروم عناية — وسقيم وجدان يريد شفاء
كم طالب هجر الدروس لانه — ما طاق يوما للكتاب شراء
يسعى لتحصيل العلوم وخلفه — سرب يراقب من يديه غذاء

## إعــلان

يسر أعضاء المجلس التاسيسي لشركة الخطوط الجويه اليمانية ان يعلنوا للجمهور اليمني الكريم ان مئتين ألف سهم لشركة الخطوط الجوية اليمانية ستطرح للبيع لمدة ستة اشهر ابتداءاً من ١٦ يناير ١٩٦٢ م الموافق ١٠ شعبان ١٣٨١ هـ وثمن السهم الواحد خمسه ريالات وعلى كل من يرغب بشراء اسهم ان يدفع ثمنها الي — البنك الاهلى التجارى السعودى تعز / الحديده / صنعا —

أحمد عبدالله العاقل عدن

وستعطى ايصالات مؤقتة لكل مشترحتى تسلم اليه سندات الأسهم الاصلية بعد اقفال البيع مباشره..

وللمعلومية فان نسخا من قانون الشركة ستكون موجودة في فروع البنك المذكورة ولدى وكلاء الشركة ايضا في الحديدة صنعاء وعدن ولاى معلومات أخرى يمكن الأتصال أو الكتابة الى مقر الشركة في تعز..

عن أعضاء المجلس التاسيسى
**احمد عبدالله العاقل**

## بعض مطالب المدرسة الثانوية بخور مكسر

( فيما يلي مطالب قدمها طلبة المدرسة الثانوية بخور مكسر.. وهي مطالب كما يقول فيها الطلبة ضروريه وهامة، ينبغي الالتفات اليها.. )

١ ) فصل أو الغاء حصص التجليد والنجارة والخزف لكون مدرستنا ثانوية لا فنية فلماذا تدرس هذه المواد اليدوية ؟

٢ ) رفع مستوى التعليم وتغيير الكتب الموجودة لان مستواها ضعيف جداً..

٣ ) يجب أن يتقدم جميع الطلبة في جميع الشعب لامتحان شهادة الثقافة العامه.

٤ ) إعادة تدريس موضوع علم الاحياء..

٥ ) إيجاد الباصات للطلبة الساكنين في عدن.

## الطالبة تتقدم موكب المظاهرة

خرجت طالبات وطلبة عدن في العاشرة من صباح يوم الاحد الماضى في مظاهرة كبرى طافت شوارع البلاد

وكانت أمهات المستقبل في طليعة المظاهرة يحملن بأيديهن اللافتات، وهتافهن يدوى فيرجع صداه صوت الطلبة من خلف صفوف الطالبات.

كانت المظاهرة قوية في هدوء.. من خلال سيرها.. ومن هتافاتها. ومن توقفها الامر الذي لم يدع لاية حوادث أن تتعرض لها المظاهرة.

وزغردن ربات الخدور للمظاهرة.. زغردات إجلال واعجاب. ووقف الرجال ينظرون باكبار لفلذات الا كباد

كان شيئا رائعا استرعى انتباه الآباء على واقع الابناء.

وكانت صرخة مدوية أطلقتها الطالبة ليستيقظ الطالب على واقعه فيثور متضامنا مع أخته ومع نفسه..

لقد كانت شعلة أشعلتها الطالبة لتضيء طريق الامل للمستقبل الكبير للاجيال.

## رمضان شهر كريم

ماينبغي بل مايجب، علينا ان نتدبره ونحن نستعرض الذكريات البطولية، الحبيبة، الى نفوسنا، مع مطلع هذا الشهر الكريم.. شهر رمضان.. إننا احوج الناس الى التدبر فيما آل اليه مصيرنا إن هذا الشتات، وهذا التمزق، وهذا الضعف الكامن في النفوس إنما هو نتيجة حتمية لاهتزاز « قطب الرحى » الايمان الذي ماإن يثبت في النفوس، حتى تكون اسرع الى التماسك والعمل في معركة الخير والحق معركة المصير.

فهل نتدبر ؟؟!

على عبدالعزيز نصر

## تهنئة

يهنيء الفاضل محمد عبدالله شرف صهره الاستاذ عبده سعيد شيباني بشفائه من مرضه الذى الزمه الفراش.

و « الشعب » تهنيء الاستاذ شيباني بشفائه وتتمنى أن لايريه الله مكروها بعد هذا أبداً

أعلنوا عن بضائعكم في صحيفة
( الشعب )

## حل اللغز السابق

كان حل اللغز المنشور في العدد الفائت: كان الأول منها وهو القطر الذى يتكون من ٧ أحرف للطالب إبراهيم بن أحمد محمد الاهدل.. كان حله « انجلترا »

والثاني وهو اسم البلدة المكون من ٦ أحرف للطالب طه بن أحمد محمد الاهدل.. كان حله: « طرابلس »

والذين توصلوا الى معرفة الحلين هم الطلبة:

غازى أحمد عبدالله حسين، حامد محمد جوهر، محمد عبده جبلي، نبيهة عبدالله خدابخش خان، حمزة عبدالله خدابخش خان، أحلام صالح عبداللاه، عائدة صالح عبداللاه، نوال عبدالله خدابخش خان، نعمة عبدالله خدابخش خان، عبدالله الخضر، حسن أحمد مظفر، محمد أحمد حسن مظفر، محمد أحمد عبدالله، عبده أحمد سالم، يحي محمد كحلاني، على عبده على

## لغز

ما هو إسم أحد الشهور العربية يتكون من ٥ أحرف..

إذا أخذت أوله وثانيه وثالثه أصبح إسم وحش.

وإذا أخذت خامسه ورابعه وأوله أصبح بمعنى شيء يستعمله الناس.

أبعث لنا الحل إذا عرفته ؟

## شخصية الصفحة

عبدالله يحى عبده

* طالب في المعهد التجاري العدني.

* عمره ١٧ سنة

* هواياته كرة القدم والسباحة.

* أمله ان يكون مدرسا.

# ركن الجنوب

## التنقيب على الاثار فى حضرموت

قام المستر دى بى دو ، مدير الاثار ، بزيارة حضرموت فى ٢٠ يناير ١٩٦٢ لتفقد اعمال البعثة الامريكية للتنقيب عن الاثار التى مضى على وجودها فى حضرموت حتى الان ثلاثة شهور قامت خلالها بالبحث المتواصل عن الاثار فى وادى حضرموت فى محمية عدن الشرقية .

وتقع هذه البعثة تحت رعاية معهد سميثسن فى واشنطن دى . سى بمقتضى منحة من المؤسسة العلمية الاهلية .

ويدير البعثة الدكتور جس دبليو . فان بيك ، التابع لمعهد سميثسن . اما اعضاء البعثة الاخرون فهم الدكتور البرت جام التابع للجامعة الكاثوليكية فى واشنطن ، والدكتور جابين كول التابع لمعهد سميثسن . وقد قامت البعثة حتى الان بالبحث عن مناطق الآثار فى وادى حضرموت وكافة الاودية الفرعية الواقعة بين تريم وشبام . واكتشفت البعثة عدداً كبيراً من الادوات الحجرية على سطح الارض كما اكتشفه ايضاً ادوات من ١٠٠ منطقة تقريبا يعتبر معظمها من ادات ماقبل التاريخ كما يعتقد ايضاً انها ذات قيمه اثرية عظيمة وتم تسجيل ٣٧ مكانا تاريخيا شمل على ١١ مكانا من العصر الجاهلى و٢٧ مكانا من العصر الاسلامى . والغرض من وراء تجميع هذه الادوات الفخارية والادوات الاخرى التى عثر عليها على سطح الارض هو تحديد تاريخ فخار المنطقة وتاريخ الاماكن الاثرية ومدى التجارة فى هذه الاثار . أما الجزء الذى تم زيارته حتى الان في وادى حضرموت فلم يعثر فيه الاعلى قليل جداً من النقوش المكتوبة على الصخور بالنسبة الى المناطق الاخرى فى جنوب الجزيرة العربية ويعثر على معظم هذه النقوش فى الصخور المنعزلة فى سفح أو منحدرات الجبل . وهذه تعود الى تكسر الصخور باستمرار ، وبالرغم من ذلك فقدتم تسجيل ٧٠٠ أو ٨٠٠ تقريباً من هذه النقوش .

كم تكلف رحلتك القادمة الى القاهرة ؟

ان خطوط عدن الجوية تقدم لك مشروع :

سافر الان وادفع غداً

النولون المخفض ١٦٧٠ شلنا
الدفعة الاولى ٤٧٠ شلنا
و ١٥ قسطاً شهرياً بمعدل ٩٢ شلنا

* * *

كم تكلف رحلتك القادمه الى اسمره ؟

إن خطوط عدن الجويه تقدم لك مشروع :

سافر اليوم وادفع غداً

النولون المخفض ٥٦٠ شلنا
الدفعة الأولى ١٦٠ شلنا
و ١٥ قسطا شهريا بمعدل ٣١ شلنا

* * *

لزيادة المعلومات اتصلوا :

بخطوط عدن الجويه

شارع الملكة اروى — عدن
ارقام الهاتف ٢٢٢٤-٢٢٢٥-٢٢٢٦

اوبوكالات السياحة والسفريات المعتمدة

لا تنس

إذا فكرت فى إقامة حفلة أو وليمة لا تهتم لذلك واتصل بـ :

على محمد خليل

فى مطعمه فى ( البجيشة ) أمام بلدية عدن .

لأنه لن يكلفك كثيراً .. وسيقدم لك خدماته بأجر قليل وبصورة تسرك وتشرفك .

لا تنـــس

# ركن الشمال

## كلمة لابد منها

مازال ركن الشمال اليمنى ، يتلقى الرسائل منها ماهو حق وهـــذا مايجب الاعتناء به . ومنها ما هوقريب من الحق . . وهذا ماينبغى التأكد منه . . فالركن حريص على ان يكون ثمة ماهو بعيد عن الحق فاذا كان ثمة ماهو حق وصادق تاييداً فيجب ان ياتى التأييـــد بعيداً عن المحاباة والمجاملات . . تماما كما لوكان هنا اعـتراض . . فيجب ان ياتى هـذا الاعتراض بعيداً عن المحاباة والمجاملات . . فاذا كنا جميعا نستهدف الحقيقة فيجب ان نخدمها بدون اى مؤثر شخصى إننا لانريد ان يكون للحقد دافعا فيما نعمل طالما كنا نريد الاصلاح ان الاصلاح لاياتى عن طريق الحقد .. ولكنه ياتى فقط عن طريق الانصاف فى القول والعمل وهذا ما نرجو ان يكون يسلكه معنا الكتاب لنتعاون على اداء واجبنا نحو مجتمعنا .

فهل نامل ؟ ؟

« قلم التحرير »

## رسائل ابناء الشمال

تسلم ركن الشمال بعض الرسائل منها رسالة بتوقيع الفاضل عبده على احمد عديني . يقول فيها :

اننا نأمل ان ينتصر الحق فالمعركة دائرة بين الشيخ على بن محسن وعامل مذيخره احمد بن صالح الفضلى . فالذى لاينكر انه منذ قدم عامل مذيخره والناس يعانون الكثير من المتاعب ومما حدث اخيراً ان المرتزقة اقدمت على حصد مزرعة محمد منصور ، ونهب بيت سيف بن نصر عبدالله وسعيد محمد مصلح . . كما ان الكثير من الناس وجدوا الفرصة للاستهتار والقضية ان الشيخ على بن محسن احتسب على الذين يصنعون الخمر وقد وضع في مالية « إب » الفين ريال ضمانة ، لاثبات مايدعى . وفعلا ارسل نائب اب ، ستين جنديا على كل من الجهرانى وحمير ويقال أن الجنود عثروا على أربع معاصر فى دار حمير وقد استطاع الجهراني من الافلات ويذكر الكاتب ، انه يرجو من عدالة المسئولين فى مركز لواء اب ، ان يجروا التفتيش على بيوت المشائخ لا على الفقراء فقط ذلك ان الشر لاياتى دائما الامن بيوت المشائخ وكما يقال : الصيد كل الصيد فى جوف الفرى

وهذه رسالة أخري للفاضل سلطان عبد الولى .

كتب يستنكر ماكتبه المحترم « ابو شكيب العبسى » ويقول أنه ماكتبه إنما هو خيالات لاحقيقة . ويقول ايضا . أن الذين يعودون من من المهاجر . ويعطون الشيخ إنما يحترمون الشيخ ويقدمون واجبا ، وهذا لاباس به .. وانه ليس من العقل ان يحبس من لايقدم شيئا .

## كلمة الركن

بمناسبة شهر رمضان يجدر بنا ان نهنىء كل القراء الكرام وكل العرب المسلمين .. راجين لهم الصحوة والعمل .. كما يجدر بنا ان نهنيء صحيفة الشعب ورئيس تحريرها وكل العاملين فيها ، على فسح المجال للاقلام المتظلمة ..

وبمناسبة حلول رمضان يسرنا ان نقول لكل قارىء انك كمسلم ينبغى ان تتذكر فى هذا الشهر تلك الاعمال الخالدة التى ما تزال آثارهـا عالقـة فى كل النفوس كما ينبغى ان تتذكر الاسباب المقيتة التى ادت بنا الى ما نحن فيه .. وهنا سنجد انه من واجبنا ان نتعاون على الخير فى حب وثقة . . أما ان نظل نتأوه ونتحسر فذلك مما يزيدنا ارتكاسا ونكوصا نحن فى غنى عنهما ..

فانت وانا نشكو الاستغلال والحرمان كما نشكو الجهـــل والتشرد . ولا سبيل لشكوانا هذه إلا اذا مهدنا لها السبيل .. والسبيل الوحيد هو الاخاء والتعاون . وذلك ما دعانا اليه القرآن وعمل من أجله محمد بن عبدالله صلى الله عليه وسلم وفى مثل هذا الشهر تجدر الذكرى لمن اراد ان يعمل والله مع العاملين .

« ابن الشعب »

## بيحـــان

اقيمت حفلة فى يوم الاحد الماضى فى مدرسة الحرجة حضرها جمع غفير من الاهالي والاباء وكان على رؤوس الحاضرين الشريف عبدالله بن صالح وقد قدم طلبة المدرسة تمثيليات اعجب بها الحاضرون اعجابا شديداً وقبل انتهاء الحفل قام الشريف عبد الغفار والقى كلمة نيابـة عن والده شكر فيه اساتذة المدرسة وما يقومون به من اعمال جليلة فى خدمة البلاد كما تحدث مراقب التعليم الاستاذ محمد عبدالله فشكر الاساتذة على تفانيهم فى عملهم وتأديتهم لواجبهم نحو ابنائهم الطلبة .

## مدينة الاتحاد

تغيرت مواعيد العمل فى شهر رمضان المبارك فى مكاتب حكومـة الاتحاد فى العاصمة الاتحادية اذ يبدأ العمل من الساعة الثامنة صباحا ويستمر الى الساعة الثانية عشر ظهراً فى جميع ايام العمل ماعدا أيام الآحاد اذ يبدأ العمل فى الساعة الثامنة صباحا وينتهى فى الحادية عشر ظهراً .

## موديـــة

سوف تشهد ولاية دثينـــة فى القريب العاجل انشاء خزان لحجز مياه الشرب وقد اجريت عدة محاولات

البقية فى صفحة ٩

## تهنئة

رزق صديقنا الاخ حسن عبده محمد سالم المعمري . بمولوده البكر الذى أسماه عدنان تخليداً لذكرى الشهيد عدنان المدنى نرجو للمولود حياة سعيدة في ظل والديه والف مبروك ياحسن

عبد العزيز شمسان معمرى ، على محمد سالم ؛ على أحمد على سالم ؛ عبد الكريم عبده ؛ على سعيد أحمد ؛ عبد القادر سعيد .

## تعزية

انتقل الي جوار ربه فى ليلة الخميس المنصرم المرحوم قاسم قائد . رحمه الله رحمة الطيبين الابرار وتعازينا لكافة اقربائه الكرام

# كلام عقال

مرحبا بك يارمضان .. ها أنت تقبل علينا ، نحن ابناء الشعب العدنى ولاشك انك كنت تأمل أن ترانا ، وقد صفت نفوسنا وتطهرت سرائرنا .

لاشك يارمضان أنك كنت تأمل ان ترانا ونحن اكثر قوة باخائنا واكثر تضامنا بحبنا وتآلفنا ولكن .. ولكنك يارمضان، هاانت ترى – وربك اعلم بما في الصدور – من ضغائن واحقاد سببها نزعات شيطانية أخذت تنمو فى صدور بعضنا ، طلباً للجاه ، ورغبة في الاثراء .

وتصور يارمضان أن النفوس الضعيفة هى وحدها التى تسلطت عليها تلك النزعات الشيطانية فعميت عن الصواب واندفعت وراء الاستهتار

ولو قد فتحت عينك يارمضان ، لرأيتهم يتجمعون حيث يلذلهم أن يقولوا ماشتهت السنتهم القذرة . أن يقولوا .

انهم يطلقون الاعنة لالسنتهم تخوض فى أعراض الناس ويبسطون ايديهم مليئة بالشلنات يتصيدون بها الاعراض يغررن بها السذج والحاقدين تارة بالمال ، واخرى بالوعود ، يسلطونهم على الابرياء لاشىء الا لان الابرياء يقفون بعيداً من محاولاتهم الاستهتارية

ها انت تعود يارمضان وعلى لسانك الف سؤال وسؤال .. عما قطعناه فى حياتنا السياسية .. والجواب يارمضان اننا حيث كنا من الوعود التى تعلمها يوم كنت بيننا قبل عام .

ذلك لان من بيننا اناسا لايطيب لهم ان يروا هذا الشعب يعيش حياة حرة كريمة .. انهم من ابنائه ولكنهم ضده في رغباته وامانيه . إنهم يسعون لكى يكون لهم نصيب مرموق فى هذه البلاد باسم هذا الشعب الذى يخادعونه ويغامرون بحقوقه إنهم يريدون ان يكونوا رؤساء عليه وهم اكثر الناس خطراً عليه ..

هؤلاء هم يارمضان فى أعمالهم يتجمعون فى وكر انظف منه وكر الشيطان .. يتجمعون فى هذا الوكر ليقذفوا الناس بالسنة حداد وليتآمروا على مستقبل الشعب ، ويشتروا الضمائر المفلسة منها والنائمة يسلطونها على عبادالله .

إنهم يارمضان يحلو لهم أن يقدموا خدمات ذات شأن رفيع للبعض حتى ولوكانت على حساب مستقبلنا وسيادتنا .. إنهم من اجل تحقيق اغراضهم يحلولهم أن يهتكوا حرمات الناس والناس منهم غافلون .

إنهم يارمضان فى وكرهم يتجمعون وليس هذا الوكر بعيداً عن الانظار إنك لوالقيت شعاعا فى مداخل هذا الوكر لرأيتهم يتهامسون استهتاراً ، ويتنافسون فى اجتلاب الشر وقذف الاساءة . ولكن على الطيبين من الناس يارمضان .

ولست ابالغ إذا قلت لك ان فيهم من يحلم بالرئاسه وفيهم من يحلم بتوسيع الثراء والسلطة فكيف ترى يارمضان ؟

ايجوز ان تغفل عنهم اعين الرقباء الامناء ، ايجوز ان تتركهم عين الشعب يعيشون ويستهترون ؟ أيجوز أن ينخدع باقوالهم ومظاهرهم هذا الشعب بعد أن عرف حقيقتهم .

.. يارمضان ونحن لا نقول زوراً وبهتانا ولكننا نقول الحق لانك شهر كريم وفيك تأيد الحق وانتصر على الحقيقة وهزم الباطل فى ايامك ان الباطل كان زهوقا ونحن على يقين ان الوكر الذى يجتمع فيه من لايقيمون للشرف وزنا ، ولا للمروءة حسابا ..

هذا الوكر سوف ينهد بذويه وسوف يلقى كل مصيره العفن لانهم هم اهل الشر ومصدر العفونة النتنة

يارمضان كم كنا نامل ان نلتقى بك وقد توحدت صفوفنا وارتفعت كلمتنا وتحقق رجاؤنا ولكن وما الذى نقدر عليه سوى ان نطلب منك يارمضان ان تدعو ربك فعساه يحرس هذا الشعب من زبانية الشيطان الذين ، فى سبيل الوصول الى رغباتهم ، سينفذون خطة هى من الاجرام اكثر شراً واكبر عندالله محنة على المؤمنين بحق هذا الشعب وحرمة هذا البلد .

فمرحبا بك يارمضان شاهداً ومرحباً بك مذكراً لنا بما يجب ان نتبعه وبما يجب ان نجتنبه ..

والله نسأل العفو والمغفرة يارمضان

« صبور »

# ماحدث في اجتماع الآباء – بقية –

وانا اطالب بأيقاف هذه المديرة مؤقتا وقال الوزير قبل لى ان المديرة تضرب البنات ولكن لم تأتينا شكوى بذلك وقال كان قبل اربع سنوات لم تكن الطالبة تطالب باكثر من هذا فكانت بعد ان تنهي المرحله الثانوية تخرج من المدرسة .

ونحن نؤيد الوزير فالطالبات لسن كما كن قبل اربع سنوات اليوم نحن نريد العلم لنرفع مستوي بلدنا ومستوانا الاجتماعى والثقافى ولا يمكن باى حال من الاحوال ان يبقى النصف الآخر مشلولا طول العمر لان عجلة الزمن تدور وتتطور .

ومن ضمن ما قال ان الطالبة اذا كانت مجتهدة فانها تصل الى ماتريده واذا كانت غير ذلك فلا نستطيع ان نعمل لهاشيئا .

ولكن نود أن نقول للوزير أن الذى نعرفه ان فى جميع البلدان المتحضرة لا يوجد شىء اسمه شعبه با وجيم والف ودال . لانهم يعرفون ان هذا سوف يجعل الطالب او الطالبة يتعقد اكثر والتفرقة تعقد الطالبة غير الذكية ولكن سنجعل من الطالبة التى لم تكن مجتهدة عضواً نافعا لهذا الجزء الحبيب على ادارة المعارف ان تلغي الشعب وان تنمى الهداية فى الطلبة فقد تكون او يكون الطالبة او الطالب يهوى كالرسم او الفن او الخياطة والتطريز او النجارة او اى هواية ان تنمى فيهم الهواية وفتح قسم لهم يتعلمون فيه هذه الفنون ليكونوا ناصحين فى حياتهم وليس عالة على البيت والمجتمع اننا نستطيع ان نعمل لغير المجتهدين الشى الكثير إذا اردنا ذلك

اما فى كلية البنات فقد كان اجتماع الآباء فى الساعة السابعة كما اعلن ولكن لم يات الوزير وضباطه الا فى السابعة و٧ دقائق وبعد ان القى الكلمة وبعده غانم حاول ان يتفاهم مع الآباء ولكن الآباء والاوصياء رفضوا التفاهم ما دام البوليس المسلح موجوداً فى الكلية وهذا الشىء لا يجب ان يكون فهذه مدرسة وحريتها مقدسة وكيف سمح للبوليس بالدخول لكى يتفاهموا فى جو من الارهاب وقال المكاوى انها خطة استعمارية ولا يجب ان نتفاهم الا اذا انسحب البوليس

ورفض المسئولون ان ينسحب البوليس ورفض الآباء التفاهم الا اذا انسحب البوليس وجاءت المديرة تقابل الآباء

وكان ان انفض الاجتماع فى تمام الثامنة ووعد الصعيدى انه سيرسل للاباء والاوصياء بطاقات للحضور فى يوم الثلاثاء

# الى بنيتى نجلاء ( بقية )

قد ظلم المرأة حين أنحى باللائمة عليها وحدها . فيما كان فى وسعه ان يلتمس لها ما يبرر هذه الرغبة . ولا سيما وهو ممن خبروا الحياة وسبروا غورها ، ومن الرجال المعدودين الذين تفخر بهم اليمن وتباهي بهم الامم . وهو يعلم ان المرأة القروية على الاخص ، محرومة من نعيم الحياة وخيرها اذالم تكن تعرف من الحياة الا الثور والبقرة وما شابهها من الحيوانات والدواجن ، بينما نحن نعيش فى عصر يحاول فيه الانسان غزو الفضاء وليس من الانصاف ولا من الانسانية ان تظل المرأة جاهلة لما يجري ويحدث على هذه البسيطة من تطور وتقدم لا يكاد يؤمن به العقل .

وهذا قول وجيه ومنطقى ولكن الدكتور ، لم يكتب بحثاو دراسة وانما كتب رسالة الى صديق . وحسبه ان فيها المبررات لنفسه فلا تعذليه يابنيتى .

وقد وردت فى رسالة الاستاذ اشياء كثيرة لا مجال لذكرها .

وخلاصة القول ، ان الاستاذ من الشباب الذين لا يجود بهم الزمان الا نادراً . وجدير بالمجتمع ان يقدر الشباب العامل . وجدير بالحكومة ان ترفع رتبهم حتى يعملوا باخلاص واتقان ، وان تزيد فى مرتباتهم حتى لا يرغبوا عن خدمة الامة والوطن .

# خواطر وافكار

بقلم :

ابوبكر سالم الهدار

ان الانسان . كل انسان بطبيعته حر .. بل هو الحرية ذاتها . اذلامعنى ولاوجود للانسانية بغير حرية .. ان الحرية تقوم على المسؤولية .. ولذا فالانسان عند ما يمارس الحرية يتخذ طريق الحيطه والحذر ولكنه على الرغم من ذلك يشعر بنوع من المجازفة وكانه حين يقدم على أى فعل يخترق شيئاً من المجهول متحملا وحده كامل المسئولية .. فعلينا ان نقدر حريتنا . بتحملنا المسئوليات . وحتى لانكون غير مبالين بالمسئولية والحرية علينا ايضاً ان نحسب لكل شىء حسابه . بان يعتبر كل منا ان عليه واجباً نحو بلده .. فاذا عرف كل منا واجبه فسنكون وبدون ادنى شك فى اسعد الاحوال

## ( دعوات رمضان )

قد يستغرب القارىء الفرق بين العنوان وبين ما امليه فى مقالى هذا فاننا اذا رجعنا الى صدي التطورات والانقلابات فى العالم العربي المستمد من قبس الثورات وعلى راسها ثورة مصر فى عهد ابطالها الاحرار تحت رأية العروبة والاسلام رائدها الاخلاص يجدر بنا ان نقول ان الجنوب العربي لم تصله إلا بعض اشعاعات ذلك القبس وقبل أن ياخذ بك العجب ايها القارى الكريم فنظرة الى المنعزل الذى يقع فيها الجنوب بالرغم من عدم وجود روابط متينة تربط بين الشقيقين لتعرف من بين خلاياها الى موقف العربى فى الجنوب وموقف الجنوب من الكل .. هذا هو ابن الجنوب العربى مثلاً يقف موقف المتباعث الحيران ازاء تلك التطورات وعندما يهل عليه شهر الصيام المستجاب فيه الدعوات تتصاعد من قلبه دعوات النجدة والانقاذ وهو يتطلع لعل ان تمسه نفحة في تلك الليالى الكريمة من نفحات التطورات ليقف الى جانب اخوانه صفا واحداً وغريب انك لاترى ايها القاريء ولاتسمع الاهمساً .. بعضاً مما قد يتشوق اليه قلبه بتحفظ عظيم يستمدها من نور بعض الصحافة العربية والاذاعات .. ولكنه لايزال يرسف فى حدود الدعوات والتسبيح والصلاة والصوم . ولوان فى بصره غشاوة فهو مخلص فى الدعاء يطلب المولى جل وعلا ان يجعل له من امره مخرجاً لانه لايستطيع حالياً اكثر من هذا

## ( الخوف الدفين )

جانب كبير جداً من الامراض والانحرافات النفسيه سببها الخوف .. قال ذلك بعض الاخصائيين النفسانيين ومن الخوف الدفين فى باطن النفس يتفرع الجبن والترددوالكذب . والغش .. والخجل والبخل . والطمع وعدد كبير من الجرائم .. الخ .. وفى مجتمعنا اسباب كثيرة تضع بذور الخوف فى نفوس اطفالنا . منها الضرب والخناقات العائلية والحرمان . وسيطرة الآباء وفرض شخصياتهم على ابنائهم بكثرة الاوامر والنواهي فوق الحدود وفوق اللياقة التربوية والتخويف بالعفاريت .. حيث من جراء ذلك يكبر الطفل وتكبر معه العقد النفسيه والعلل نتيجة حتمية لما اكتسبه من سوء التربية وجهل بعض الآباء والامهات بنفسية اطفالهم .

ابوبكر سالم الهدار شبام حضرموت

# دورات تدريبية لضباط عدنيين

يحضر الان ثلاثة ضباط بوليس عدنيين دورات تدريبية فى المملكة المتحدة ويحضر مساعد ناظر البوليس ، محمد ابراهيم، ومفتش البوليس ،فيصل قائد ، يحضران دورة تدريبية فى كلية البوليس . اما مفتش البوليس محمد عايش فيحضر دورة بوليسية اخرى فى مدرسة متروبوليتان للتدريب البوليسى وفى اوائل الشهر المنصرم عاد من المملكة المتحدة مساعدا البوليس السيد عبد الهادى محمد شهاب واحمد جامع

البقية فى صفحة ١١

الشعب
صحيفة سياسية أسبوعية
صاحب الامتياز
ورئيس التحرير
حسين اسماعيل خدابخش خاده

الاشتراكات :
٢٤ ـ شلنا فى الداخل
٣٤ ـ شلناً فى الخارج

للادارة حق التصرف فيما يرد اليها من الرسائل ولاتعاد الرسائل بأى حال من الاحوال

الاعلانات يتفق بشأنها مع الادارة
ص .ب . ٥٦٧ كريتر ـ عدن
العنوان التلغرافى دار « الشعب »

# ركن المرأة

تحرر هذا الباب
صفاء

## اجعلي من منزلك جنه

الرجل سواء كان زوجا اوابا اواخاً او ابنا يعمل طول النهار فى خارج المنزل ويواجـه كثيراً من المتاعب والازعاج ولايعود الى البيت الا ليلقى الراحة من الزوجة اومن الابنة أو من الاخت او من الام حتى يرتاح باله ويستعيد نشاطه فى جو هادىء ووجوه مبتسمة.

فهل يجد الرجل الهدوء والراحة فى بيته بعد عمل متواصل طول النهار

وهل يجد الطالب الجو الهادىء بعد المجهود الذى قام به فى مدرسته

إن المرأة هي ست البيت وهى المسئولة عن كل شىء فيه وواجبها أن تهىء الجو الصالح لرب البيت حيث يمكنه أن يجد الراحة بعد التعب والطمأنينة بعد الازعاج والكلمات الحلوة بعد الانشغال الفكري وبهذا ينسى رب البيت المتاعب التى صادفها في النهار ويتجدد نشاطه ويبكر في اليوم الثانى وهو يشعر برغبة فى العمل ومقدرة على الكفاح فى سبيل لقمة العيش والعيش السعيد.

ولثير من البيوت السعيدة تكون وراءها زوجة عاقلة أو ام طيبة او اخت حنون تسعى بكل جهـدها لتجعل رجل البيت يشعر بالطمانية والسعادة داخل البيت كما تجعله يحب جو البيت فلا تضيع أوقاته فى خارج البيت.

وكثير من البيوت الشقية تكون وراءها زوجة مشاكسة او ام مسيطرة او اخت جاهلة فتحول البيت الى تنور فيشعر رب البيت أنه يعيش فى جحيم من المخاصمات والقذارة فيضطر الي الهرب من البيت فيقضى اوقاته فى القهوات او فى الشوارع اوالسينما وغيرها

صحيح أن بعض الرجال لهم طبائع صعبة ولكن المرأة تستطيع بصبرها أن تغير تلك الطبائع وتجعلها طيبة اما اذا كانت طبائع الرجل صعبة وطبائع المرأة صعبة ايضاً انتشرت الفوضى وتصدعت اركان البيت وعاش جميع اهل البيت فى مشاكل لانهاية لها.

ان من الممكن ترويض الحيوانات المتوحشة مثل الاسود والافيال وغيرها وكذلك من الممكن ترويض بنى آدم وتحويل طباعه الى طباع هادئة طيبة تجعل من البيت جنة صغيرة يتمتع فيها جميع اهله بالحياة المريحة الطيبة.

ان ابتسامة المرأة للرجل حين يعود من عمله لاتكلف المرأة شيئاً بل أنها تنزل برداً وسلاما على قلب الرجل فتجعله يتشبث بالبيت وتكون علاقته مع اهله علاقة الود والمحبة

اما اذا عاد الرجل من عمله مكدوداً مشتتاً تعبانا ثم وجد خصاماً اواصوتا عالية اوضرب الاطفال وصراخهم فانه يحس بزيادة التعب ويزداد شتاته وانقباض صدره فلايرغب فى البقاء داخل البيت لحظة واحدة بل يضطر الى الفرار الى الشارع والدوران هنا وهناك ولايعـود الى البيت الالينام

ونظافة البيت هى خير مايجتذب البيت فاذا وجد الرجل بيتاً منظماً وفراشا مرتبا وستائر نظيفة زادحبه للبيت واهل البيت وخفت رغبته فى الذهاب الى الشوارع.

اما اذا وجد الرجل بيتا وسخا تتكدس فيه الكدافه وتنبعث منه الروائح الكريهة فانه يكره البيت ولايود البقاء فيه دقيقة واحدة.

وواجب المرأة العاقلة أن تحافظ على مظهر البيت وعلى مظهرها فتنظف بيتها وذلك بغسل الابواب والنوافذ بالماء والصودا مرة كل ثلاثة اواربعة او ٦ شهور فتزيل الاوساخ والتراب المتراكم عليها ويجب أن تغسل ارض المخازن والدرج بالماء مرة اومرتين في الاسبوع وعليها ايضا ان تلاحظ ان ستائر الابواب والنوافذ نظيفة ( والفرشان والمخد )مرتبة.

وكذلك عليها ان تلاحظ أن البيت سيكون جذابا اذا غيرت اوضاع الآثاث فمثلا يجب أن لايبقى السرير فى مكانه طول العمر بل يلزم أن تبدل موضعه الى موضع الكراسي وتطرح الكراسى مكان السرير. وتبدل موضع جهاز الراديو وكبت الثياب من مكان الى مكان. وهذا التغيير سيجعل منظر المخزن جديداً وجذاباً وطبعاً يجب أن لايصير هذا التغيير والتبديل كل يوم بل مرة كل شهر اوشهرين.

ويجب ان لاتنسى المرأة أن العناية بمظهرها ومظهر الاولاد له تأثيره الطيب على العين.

واهم ما يلزم أن تلاحظه المرأة أن اكبر اعداء البيت هو التقليد الاعمى فحين ترى أن جارتها عندها كذا وكذا فيجب أن لاتضغط على رب البيت وتطلب منه أن يفعل مثل ما فعل زوج فلانة لان هذا التقليد قد يضرها ويضر الزوج ويضر مستقبل الاولاد فربما يكون زوجها فقيراً فيضطر أن يستلف الفلوس لاجل ارضائها والدين يذل الرجل والفقر ليس عيبا وعليها أن ترضى بالمقسوم لها من الله.

كما أن النظافة لاعلاقة لها بالفقر والغنى فان كثيرين من الفقراء بيوتهم انظف من بيوت الاغنياء ومظهرهم افضل من مظهر الاغنياء.

والمرأة حتى لوكانت فقيرة تعيش عيشة بسيطة يمكنها بالنظافة أن تجعل من العشة جنة والنظافة لاتكلف فلوسا وفى بعض الاحيان نرى ان منظر الثوب البسيط احسن من منظر الثوب الغالى الثمن.

ان المرأة العاقلة هى التى تستطيع بحكمتها وعقلها وتدبيرها أن تهىء البيت الجذاب النظيف فلا يجد الرجل مجالاً للابتعاد عن البيت بل سوف يفضل أن يقضى اكثر اوقاته فيه. وسوف يزيد احترامه لست البيت التى عرفت كيف تدير بيتها بطريقة تجعل رب البيت يفخر به وبالنظام السائد فيه.

« صفيه »

## رد على (سؤال عاودني)

عزيزى محرر صحيفـة الشعب الاسبوعية الحرة أرجو أن تنشر كلمتى هذه جواباً على ما جاء فى مقال فى صحيفتكم الحرة فى ٣٩ وتحت عنوان « سؤال عاودنى »

فقد كان المقال موجها الى زميلاتى الممرضات واللاتى يقول عنهن حائرات بين السفور والحجاب. وربما يقصد الكاتب انه لايجوز على البنات العدنيات أن يعملن فى التمريض وهن محجبات فقد كان سؤاله: لماذا الممرضة ترتدى « الشيذر » اثناء انصرافها من منزلها وتخلعه وهي فوق العمل وترتديه ثانيا عند مغادرتها من المستشفى.

فياأخي العزيز، الممرض. لا تفكر بالتعليق على بنات بلدك، فنحن فتيات كان وما يزال ينقصنا شىء ثمين من العلم والثقافة والتشجيع من الشعب والآباء.. على اننا والحمدلله، حظينا بشىء من المعرفة بالنسبة للماضى ففهمنا معنى الحياة، وكيف يجب ان نعيش.. وهانحن فى الميدان نناضل فى سبيل المعرفة التى بها سيتحقق مصيرنا..

ويأخى العزيز، اذا كان غرضك أن ترى الممرضـات سافرات فى الطريق وفى مكان العمل فاعلم أننا الآن سافرات ولسنا محجبات، وما القطعة السوداء التى نرتديها فى الطريق الى مكان العمل، الا ستاراً شفافا لا يقين عن الحجاب في شىء وإنما هى رمز تقديرنا لتقاليد شعبنا فى بلدنا، وليس عيبا ان نحترم تقاليدنا اما مسألة نظرات الناس الينا فلا تحجبنا منهم هذه القطعة السوداء ( الشيذر )

نحن لا نستطيع الانتقام من هذه الخرقة السوداء فى الوقت الحاضر، لان هناك ظروفا خاصة تمنع خلعها. فاذا كنت حليما فتستطيع ان تفهم ماهى هذه الظروف لان الواجب لا يسمح بان نقولها.

عزيزى الممرض هل تذكر أيام زمان أى قبل حوالى عشر سنوات.. فقد كانت المرأة العدنية عند مغادرتها المنزل لزيارة صديقاتها تلبس على أقدامها الجوارب، وعلى جسمها عشر ياردات من القماش التخين، وتضع نفسها داخله كالميت تماما ثم تعطف الخنة التى على وجهها ثلاث فردات حتى لا يستطيع أحد رؤيتها، واذا كانت صديقاتها يبعدن عنها بمسافة قليلة ذهبت اليهن على سيارة، ويوضع امامها فى السيارة قماش حوالى خمس او ست ياردات اوما يسمونها ( الطراحة ) حتى لا يتمكن اى شخص من رؤيتهن...

ولكن الآن عندما تقدمت المرأة وصار عقلها يتفتح شيئا فشيئا، تركت هذه العادة وارتدت الشيذر.

ياعزيزى نحن ننتظر المستقبل الجديد الذي سيجعل جميع فتيات عدن سافرات.. دعنا نرقى درجة درجة حتى يأتى الوقت المناسب مثل الشعوب الاخرى فليس ممكنا ان يأكل الانسان باليدين كما يقول المثل الذى يطلع بسرعة يسقط بسرعة..

واخيراً نتمنى ان ترانا فى وقت عاجل سافرات وعاملات فى جميع الاماكن تجارية وغيرها حتى لايعاودك مثل ذلك السؤال!

ممرضة عن ممرضات
مستشفى الملكة

* * *

## ماحدث فى اجتماع الاباء فى المدرسة المتوسطة

يعتبر اول فبراير يوماً خالداً فى حياة المرأة العربية فى عدن فهو اول يوم اعلنت فيه الاضراب طالبات كلية البنات وتبعهن جميع الطلبة فى جميع المدارس وسبب الاضراب. هو معاملة مديرة المدرسة المسز بيترى القاسية ثانيا التفرقة العنصرية

وقد بينت الطالبات الاسبـاب كما يلي

١ مساواة الشعب فى الدراسة مع شعبة (أ) التي تؤهل لاخذ شهادة الثقافة العامة.

٢ الاحتجاج لمنح بعثات دراسيـة للاجنبيات وتعليمهن دروساً اخرى لا تتعلمها الطالبة العربية

٣ تقوية المنهج الدراسي لضعف التعليم..

٤ الاحتجاج على معاملة العميـدة للطالبات معاملة لا تليق وتقتل فيهن الثقه بالنفس

هذا وقد دعا وزير المعارف السيد عبدالله ابراهيم صعيدى الآباء الى عقد اجتماع في المدرسة المتوسطة فى عدن وقد حضر الاجتماع عدد كبـير من الآباء والاوصياء وعدد كبير من النساء يمثلن جمعية المرأة العربية. وعدد كبير يمثلن الجمعية العدنية للنساء.. وقد افتتح الجلسة الوزير الصعيدى بكلمة قال فيها:

لا اعرف ما اقول لانى مسئول واب وبما انى اب لولد فى كلية الاولاد واب لابنة في كليه البنات وانا آسف على ما حدث. ثم قال: اذا كنا نريد نسير باولادنا نحو العلم فعلينا ان نضع نصب اعيننا مستقبل اولادنا ولا يجب ان يحدث مثل هذا فى المدارس. ثم قال: على الآباء فقط ان يطالبوا بحقوق الابناء ولا دخل للمدارس والطلبة ابداً

ومن ضمن ما قال انه يعتقد ان الاضراب كان بدون مبرر لانه عمل لا يليق ابداً

ثم القى السيد غانم كلمة ردد فيها انه اب وانه يشعر انه اب ليس فقط لولد يتعلم فى الكلية ولكنه اب لكل طالب وقال بما انى اب اطالب جميع الآباء ان يرسلوا ابناءهم الى المدارس لان هذا سيؤثر على مستقبلهم ولا يجب ان نقف ابداً عن النجاح ولا يمكن ان نخدم هذه البلاد الا اذا تزودنا بالعلم ولا يمكن ان نقف على قدم المساواة مع البلاد الاخرى الا بالعلم وقد كلفنى وزير المعارف ان اقول هذه الكلمة ان الجو الذى لا يسوده النظام هو الذى لا يمكن ان يتعلم به انسان

والواجب الآن على الآباء ان يفهموا ابناءهم الذين اضربوا تضامنا مـع اخواتهم ان فى اضرابهم هذا خـرق للنظام ومخالفة لاوامر المدير والاضراب يمكن ان يستمر اذا لم تحل المشكلة

وبعد السيد غانم القى عبدالرحيم لقمان كلمة ناشد فيها الآباء ان يشجعوا اولادهم على العلم.

وطلب احد الآباء ان تفتح المدارس ولكن اكثر الآباء احتجوا على ذلك وطالبوا بان تحقق مطالب الطلبـة والطالب العدنى وقام اب وطالب بعزل العميدة من كلية البنات لانها السبب الرئيسى فى الاضراب وان الطالبات يعانين من قسوتها وتعنتها

وقال الصعيدي اذا كانت هناك شكوى ارسلوها الى او الى ضباطى

وقال احد الآباء لقد شكونا المديرة مراراً ولكن لم نجد آذانا صاغية

وقام الحاج عبده حسين الادهل والقى كلمة قال فيها انه يؤيد مطالب الطالبات وانه يجب على الوزير ان يتحقق من شكاوى الطالبات وان ينصفهن

وقال القوصى انه يعارض السياسة التى دعت الى ايقاف الطالبة لانها جات من الحكومة وليس من الآباء وأنا اب لابن الصعيدي ولأبني ولا يجب ان يقف الوزير مع الطالبات والمديرة وان يتأكد من ان هذه المديرة شديدة القسوة وان التفرقة العنصرية موجودة

البقية فى ص ٧

# بيان حكومي

اصدرت الحكومة يوم أول امس الخميس البيان التالى .

قررت الحكومة بان الظروف التى ادت الى الاغلاق الحالى لكلية البنات سيحقق فيها تحقيقا كاملا .

وهناك ظاهرتان لمسألة . اولا هناك مسائل متعلقة بالسياسة التعليمية اى نوع التعليم الذى يلزم أن تتلقاه البنات والطريقة التى تنتهج ، ثانيا ، قامت بعض الانتقادات حول العميدة وهيئة التدريس بالكلية .

وقد اصبح من المتبع فى عدن كما فى غيرها بان المسائل التى تخص الموظفين فى الخدمة العامة كانتقاد الافراد الاعضاء فى تلك الخدمة يجب ان تكون بعيدة عن الشئون السياسية . ويكون السكرتير العام فى الحكومة مسئولا للحاكم عن شئون الخدمة العامة . ويقدم النصح للحاكم كمشنر الخدمة العامة .

وقد قررت الحكومة بان مسائل السياسة التعليمية التى نجمت فيما يتعلق بكلية عدن للبنات ستكون موضع دراسة لجنة يعينها الحاكم العام وهذه اللجنة ستتالف من ممثلين عن الاباء الذين لهم اطفال فى الكلية ومن خبراء التعليم وسيعلن عن أسماء اعضاء اللجنة فى اقرب وقت ممكن . وستتمكن اللجنة من تلقى نصح المستر كروستوفر كوكس ، المستشار الثقافى لادارة التعاون الفنى ، الذى سيضل فى عدن حتى الثانى عشر من فبراير الجارى .

ونظراً للمبدأ المشروح اعلاه فلن يكون من الصواب لهذه اللجنة ان تجعل من اختصاصها النقد الذى وجه الى هيئة تدريس الكلية . وقد طلب صاحب السعادة الحاكم من القائم باعمال السكرتير العام تقديم تقرير عاجل جداً عن هذه الانتقادات ثم يقوم بعد ذلك بطلب نصح كمشنر الخدمة العامة . وستظل كلية عدن للبنات مغلقة فى اثناء هذه المدة .

# الجمعية المتحدة لابناء ميون

اجتمعت الهيئة العامة للجمعية المتحدة لابناء ميون فى جلستها السنوية وذلك فى تمام الساعة السابعة والنصف من مساء الجمعة الموافق ٢ فبراير الجارى تلبية لدعوة الهيئة الادارية المركزية وفى هذا الاجتماع وافقت الهيئة العامة على القرارات الادارية والمالية ومشروع تكاليف بناء دار الجمعية والذى سيعلن افتتاحه قريبا ؛ وبعد تقديم استقالة الهيئة الادارية السابقة اجريت انتخابات الهيئة الادارية الجديدة لعام ١٩٦٢ م وفاز الاعضاء التالية اسماؤهم ! –

| | |
|---|---|
| الحاج عبدالله فارع سلام | رئيسا للجمعية |
| فارع سيف محمد | نائب رئيس |
| محمد عمر عثمان | سكرتير |
| احمد محمد مقبل | مساعد سكرتير |
| الحاج محمد صالح سعيد | امين مال الجمعية |
| قاسم محمد مقبل | مساعد لامين المال |
| عبده الجبار عوض | مفتش حسابات |
| صالح محمد صالح | مراقب عام |

اعضاء ادارة

عوض سعيد عمر ؛ سلام فارع سعيد ؛ محمد عبده الاصهب وحسن محسن عبده .

السكرتير محمد عثمان

# لنكن واقعيين « بقية »

ثم لتشعر بادميتها يعنى أنها وهى محجبة فى مكان الطهر والعفاف مجردة من آدميتها اذاً فهو يقول أن آدميتها لاتشعر بها الا اذا كانت تجلس على أحد مقاعد للمقهى كما يفعل العاطل عن العمل والا فليثبت لنا أى مجتمع يقصد ويريده للمرأة .

هذا هو عيبنا بذاته نحاول أن نقلد دون أن نعير انفسنا اهتماماً لقد تأثرنا بالمجتمع العالمى الذى يحيط بنا والذى قطع شوطا من الحضارة فلم يعد يفكر غير بالموضة هى مشكلته وشغله الشاغل ، وهكذا نحن فى السفور ، فاى منطق اعوج مرفوض هذا الذي يدعون اليه ؟ . كلمة أخيرة الى زملائى دعاة السفور ، علينا ان نتكتل أولاً لمحاربة الجهل والامية المتفشية حتى نملأ العقول ونزودها بالعلم وحتى نضىء طريق الجموع بالنور .. وعندذاك أؤكد لهم أنه لاحاجة لأن يدعو السفور بل هو وحده الذى سيفرض وجوده يوم يعرف كل فرد واجبه نحو مجتمعه ويكون همه الاكبر العمل المتواصل للحاق بركب الحضارة وبركب أولئك الذين نقلد توافههم ولانقلد أعمالهم .

وبعد فلست برجعى ولامن دعاة التخلف كما قديتبادر الى الاذهان اننى اقدس حق المرأة فى المطالبة بحقوقها ولكنى أظن أن السفور كمطلب فى الوقت الحاضر ليس الا فى عقل المرأة التى تتهرب من المسئولية والواجب تجاه مجتمعها .

عباس عبده قرشي
الشيخ عثمان

**المحرر**

يظهر انك لم تفرق بعد بين السفور والتبرج وهو ما تحدث عنه « ابو منى » ، انه لم يطلب ان تخرج مع المرأة لتتفسح معها ولكنه يريد اثبات حق من حقوقها ، كان يجب ان تقرأ كثيراً ثم ها أنت تعترف بالسفور ولكنك تجبن ان تقول به .. انك ياسيد عباس تذكرنا بقول القائل :

ظنيت ظنا فخاب ظـنى
ظنيت فقها طلع مغـنى

# ركن الجنوب

« بقية »

SOUTHERN TRANSITIONAL COUNCIL

عديد من سابق لحفر آبار للحصول على مياه الشرب ولكن لم يتمكن من ذلك . مما حصر الشيخ سعد بن يسلم العمرى التفكير فى بناء خزان للمياه فى منطقة اهـل وليد وقد عقد اجتماع فى المحكمة الشرعية لبحث هذا المشروع الكبير ووافق المجتمعون عليه بعد ان حددوا مكان اقامة الخزان الذى ينتظر أن يبني من الحجر والاسمنت وان بناء هذا الخزان له اهميته العظمى فى ولاية دثينة اذ ان الاهالى سيحصلون على مياه الشرب النقية المطهرة .

**الصعيد**

ترأس الامير عبدالله بن محسن اجتماع مجلس الدولة يوم السبت الاسبوع الماضى وقد نوقشت فى هذا الاجتماع عدة مسائل ومشاريع تخص تقدم البلاد كما سن المجلس ايضاً عدة قوانين منها ماتخص المحكمة العرفية وتحسين الدخل المالى للمشيخة .

وقد تقدم معظم الاعضاء باقتراحات يبلغ عددها اثنين وثلاثون اقتراحا لايزال البحث فيها جارياً كما تحدث فى هذا الاجتماع ايضا عن عدة مسائل تخص مختلف الشئون المشيخة .

محل الجيزانى للنجارة

شارع العيدروس أمام مدرسة بازرعة ، عدن

لصاحبه : محمد أحمد جيزانى

مستعد لصنع الابواب والنوافذ .. والآثاث المنزلية بأسعار معقولة ومعاملة حسنة .

والسرعة فى العمل والاتقان أهم ما يتميز به محل الجيزانى للنجارة .

## إعـــلان

يسر اعضاء المجلس التأسيسى لشركة الخطوط الجوية اليمانية بتعز ان يعلنو بانه فى جلسته الرابعة المنعقده يوم الاثنين ٩ شعبان ١٣٨١ هـ الموافق ١٥ يناير ١٩٦٢ م قد انتخب ثلاثة اعضاء الى جانب احمد عبدالله العاقل وهم احمد هايل سعيد ، عبد الغني مطهر ، المحضار زيد وذلك لتسيير اعمال الشركة الى ١٥ ابريل ١٩٦٢ م كما قرر المجلس التأسيسى ان يعقد مرة أخرى فى ١٥ ابريل ١٩٦٢ لانتخابات المجلس الادارى للشركة .

المجلس التأسيسى لشركة الخطوط الجوية اليمانية .

## اعـلان

تدعو شركة أ . بس ( عدن ) المحدودة الشباب الذين يانسون فى انفسهم الرغبة ليصبحوا مهندسى راديوهات . ان يتقدموا لوظائف تلاميذ تحت التدريب فى ورشة اصلاح الراديوهات .

ينبغى ان تقدم الطلبات من مواليد عدن ممن تتراوح اعمارهم ما بين ١٧ و ٣١ سنة ، وان تكون لديهم معرفة عالية باللغة الانجليزية كتابة ونطقا ستكون المماهية على أساس السن والكفاءة .

تعنون الطلبات الى مدير التوظيف أ . بس وشركاه ( عدن ) المحدودة ، طريق العيدروس كريتر .

لترويج بضائعكم
اعلنوا عنها في (صحيفة الشعب)

يوم الاحد

موعدك مع إجازتك الاسبوعية .. ومع :

صوت الجنوب

الصوت الذى يسمع دويا فى كل أرجاء الجنوب

فى كل مقالة لذة ممتعة وفى كل صفحة مادة رائعة

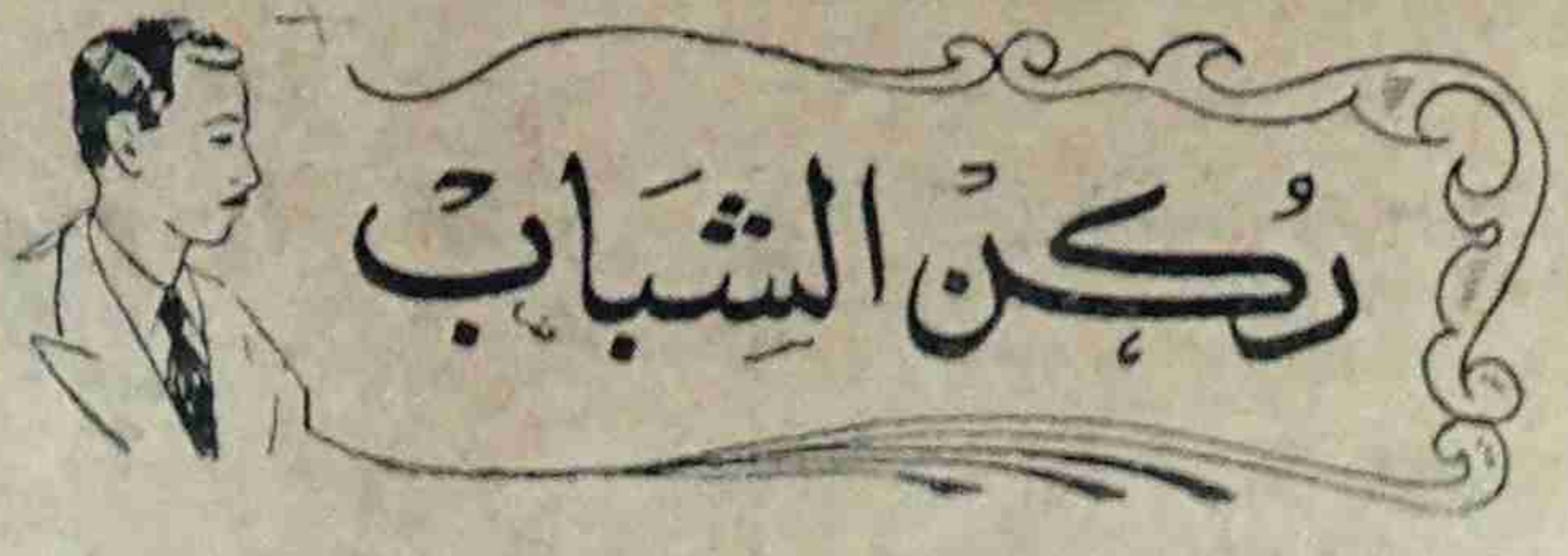

# لنكن واقعيين مع انفسنا

من عيوبنا الكثيرة أننا عندما نعالج احدى مشاكلنا نتناولها بالبحث السطحى فننجرف وراء العواطف والاهواء دون تعمق أوترو، نناقش ونحكم دون وعى والمام بالامور والمواضيع. وعندى أن الكاتب الحصيف اذا ماتطرق الى موضوع حساس من المواضيع. التى تهم مجتمعنا يجب أن يكون ملماً باحوال بيئته ومجتمعه، فيخوض فى المشاكل التى يراها تهم المجتمع وتستحق البحث والنقاش قبل غيرها.

أقول هذا بمناسبة صدور العدد الاخير من صحيفة « الشعب » الغراء حيث تناول كاتبان موضوع السفور من زوايا ضيقة محصورة حسب هواهما فبنوا دعوتهم على أساس ضعيف فبان العجز فى تدعيم حججهم اللهم الاتكرارهم كلمة ( السفور ) وقرنها بالتاخر والجمود مما يدل على تقاص الثقافة والاطلاع والوعى وفقدان المنطق فى مثل هذه الامور التي لاتستحق هذه الثورة العارمة ضد ( الشيدر ) المسكين.

لقد أتعب ( أبو منى ) نفسه وهو ينقب عن الآيات والاحاديث وكتب الفقه التى تؤيد دعوته ومحرر ركن الشباب هو الآخر لم يأت بشىء جديد غير الفخامة اللفظية والكلمات الجوفاء فذهب يتخبط، وهكذا خرجنا من دون نتيجة تؤيد دعوته اللهم الارثائه لاولئك الذين يعارضونه فى الرأى ويبنون آرائهم على أساس ومقارعة الحجة بمثلها بينما هو نفسه وقع فى الخطأ فناقض نفسه ونستدل من هذا انهم أنجرفوا بدافع التأثير والثورة على كل قديم، فطرقوا موضوع السفور على أنه احدى العادات العتيقة البالية التى يجب أن نتخلص منها بمثل تلك السهولة التى أوحت بها خيالاتهم الضيقة شان السفور فى ذلك كشان كل عادة قديمة ليس لها فى مجال الحضارة أى مكان وفعلاً هذه بادرة طيبة ونحن نقدر نظرتهم في الانطلاق بالمرأة من سجنها ( الرهيب ) ولكنى بحكم انى من قراء الشعب وجدت نفسى كقارىء واع.. لي الحق فى الاعتراض فاحببت أن اكتب هذا النقاش الهادىء من باب حرية النشر والقول.

قد يظن الكثيرون من القراء حال قراءتهم مقدمتى وتطفلى على مثل هذا الموضوع أنى ( فقيه ) أوصاحب ( عمه ) بحكم تعودهم على مثل هذا فى الخصوص!

ولكن لكى أطمئنهم أقول أنه ليس لى فى وجهات النظر الدينية أى باع أوذراع وكل ماسأطرقه فى موضوعنا ليس دفاعا عن الحجاب بقدر مراعاتنا أولاً بالمنطق والواقع، وحتى نتخذهما أساسا لكل موضوع نتناوله ونتعمق فيه بوعى فنخرج بنتيجة بدلاً من أن نهتم بقشور الاشياء دون لبابها.

وحتى لاأطول فى الكلام سندخل فى صميم الموضوع، وكل ماأطلبه من القارىء العزيز هو ان يفكر برهة ويلقى الضوء على مجتمعه ويستعرض اعدء ومشاكل مجتمعه ذوي الاهمية بالنسبة للسفور فى الوقت الحاضر، ثم ليقارن السفور ويضعه فى كفة، والجهل والامية والفقر والقات والآفات الاجتماعية الى اخره فى كفة أخرى

هل ياترى يتساوى الحجاب مع هذه المشاكل والمصائب التى يزخربها مجتمعه فيستحق أن نجند له أنفسنا فى ميدان الصراع ونقيم الدنيا ونقعدها اليس تهرباً من الواقع أن نعالج مشكلة الحجاب ونترك ما هو أضر وادهى ؟

نعرف كلنا تجاه الحجاب ثم نلقى الحبل على غاربه لبقايا أمراضنا المزمنة ثم لنسأل انفسنا ايضاً هل ياترى قد بلغنا الذروة والكمال وقضينا على الامية والفقر وثالثة الاثافى القات ؟ وحتى نكون واقعيين مع انفسنا أقول: أى تقدم وتطور حققناه فى جميع المرافق أليس من مئات من اخوانى الطلبة يتشردون كل سنة ؟ آلاف من عامة الشعب لاتعرف القراءة وآلاف أخرى من النساء يرزحن تحت جهل وعادات ضارة.. ثم القات الذي خدر عقولنا واستنزف اموالنا الانجد حلولا لهذه المآسى والمشاكل ؟

اليس عيباً ان نطالب بالسفور أولاً وآلاف منا يسيرون وراء موكب الكسوة ويلعقون التراب ويستعينون بالاموات ؟

اننا بحاجة أولا لثورة اجتماعية ضد الفقر والجهل والمرض.. هل نشعر بالخزى لاننالا نلف ايدينا على سواعد النساء ونخرج للفسحة أم لاننا نرسف تحت هذه المعاضل ؟

حقاً اننا نهتم بالمعنويات ونتجاهل المحسوسات التى تحيط بنا ونتأثر بالتفاهات من الاشياء دون المهم منها.

ولنلقى نظرة على ماقاله محرر ركن الشباب في دعوته ( للاختلاط ) انه يقول نحن نطالب بان تسفر المرأة لكى تشعر بآدميتها ولكى تساهم فى بناء المجتمع ولكن تخرج إلى العمل لتعول أسرتها المحتاجة ونطالب أن تدخل المجتمع العام الذى تستطيع أن تسمع وتناقش » ترى أى مجتمع الذى ذكره الكاتب ؟ لاشك أنه يقصد مجتمع دولة راقيه حيث المعامل والمصانع ومراكز النشاط الاجتماعى الذى تستطيع أن تسمع فيه وتناقش. هل كل هذا موجود فى مجتمعنا الذي ذكره كاتبنا العبقرى ؟ لنفرض جدلاً أن عندنا وظائف شاغرة، هل عندنا نقص رجال يجد الواحد العمل دون شق الانفس ثم يقول لتناقش وتسمع وأظن ان قصده هنا معروف.. فهو يرى أنه من حقها أن تجرى وتصرخ وتناقش مع فلول مجتمعه.. ظهيره كل يوم بعد ( بنادل القات ) اليس كذلك ؟

البقية فى ص ٨

## سيارات « رامبلر امريكان » الشهيره تغزو اسواق عدن

السيارات التى تستخدم فى ارقى عواصم العالم كتاكسى، وملاكى
واسعة ومريحة وتتسع لسته ركاب. متينة الصنع واقتصادية فى استهلاك البنزين

من مزايا رامبلر :

- اجزازغير قابل للكسر والدحل
- أسفل السيارة مطلى برنج الدحل
- تانكى الماء للخدمة الثقيلة « خاص لعدن »
- سبرنجات « « « «
- ميازين وكمان « « « «
- الزجاج الامامى ملون ضد الشمس
- طاوات النائرات من الكروم
- ساعة كهربائية.

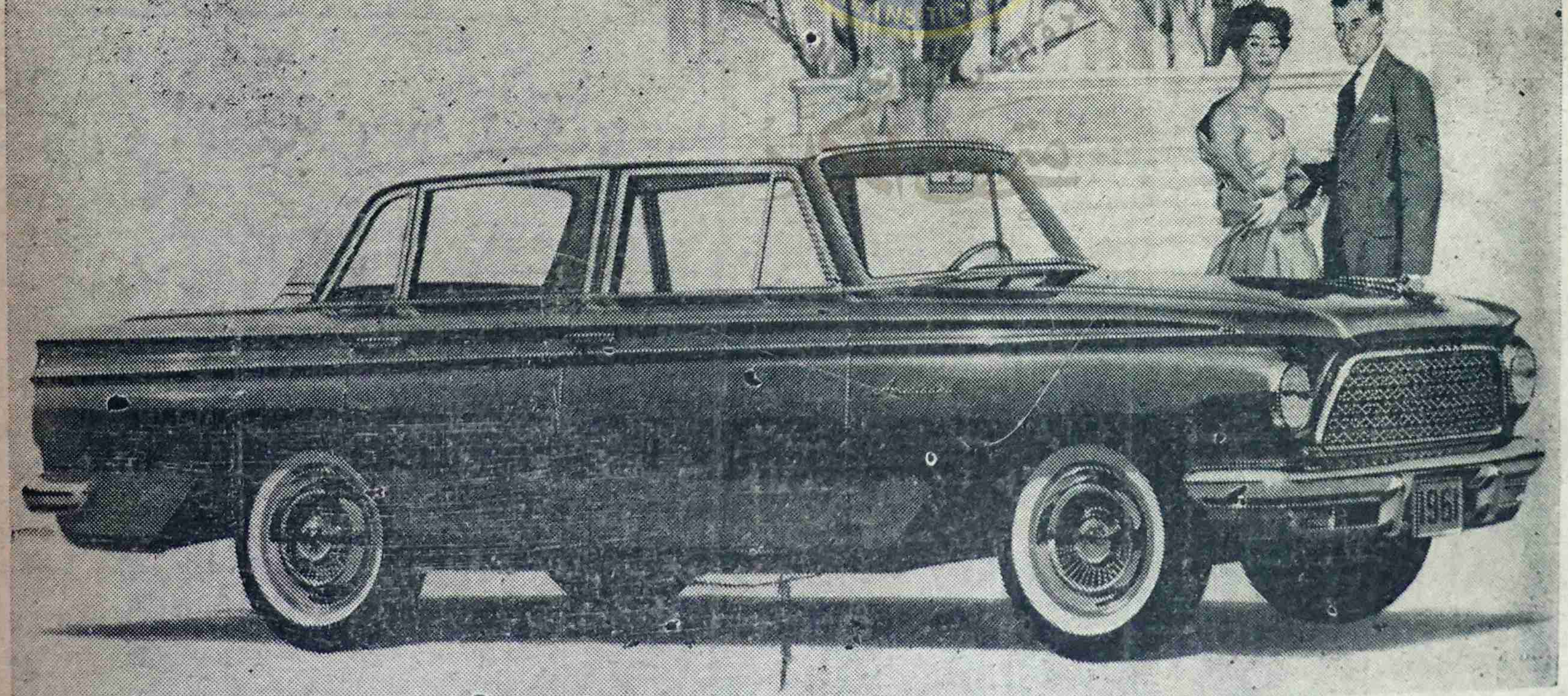

دفعة أخرى وصلت - تخفيض كبير فى الاسعار

الوكلاء الوحيدون :

وكالات احمد باسندوه للهندسة والتجاره
جولة كالتكس - الشيخ عثمان

صالات العرض :

شارع الملكة أروى - كريتر
الشارع الرئيسي - المعلا
جاراج باسندوه - الشيخ عثمان

كلمة النسر :

## بعد الصبر ماطال

كان يوم الجمعة ٢ فبراير يوما مشهوداً فى تاريخ عدن الرياضى ففيه ظهرت التعيينات الجديدة ، وانتخبت الاندية من يصلح لتمثيلها واستطاعت الاندية ايضاً بكلمتها للوحدة أن تعدل مادة هامة وهى مادة التعيين فبعد ان قدم المستر هوبسن إقتراحه بان يكون المعينون اربعة والمنتخبون خمسة عارض هذا الاقتراح ممثل الواى الاستاذ إدريس حنبله بينما أيده ممثل الاحرار الاستاذ أحمد هيثمى- وممثل المحمدى الزميل ابوبكر باسندوة فاتاح هذه الفرصة للاستاذ حنبله لان يقول :

احب أن أذكر المندوبين على ما وافقت عليه أنـديتهم ويجب عليهم أن يحافظوا على شرف الكلمة ويبقوا عند قرارات انديتهم ، وقال للرئيس ليس بكثير علينا أن تجاب مطالبنا مادمنا قادرين على تسيير جمعيتنا الرياضية ولن نتراجع مطلقاً عن أخذ حقنا فى هـذا المجال فوضع الرئيس طلب الاندية موضع الاعتبار كما وضع اقتراح المستر هوبسن للتصويت فارتفعت جميع الايدى من بينها يدا ممثل الاحرار والمحمدي معلنة فشل اقتراح المستر هوبسن

لاأحد ينكر ماقامت بـه الاندية الاتحاديــة فى المعلا والتواهى والشيخ عثمان وأولئك الذين كانوا يعملون فى صمت من وراء الستار لتغيير الوضع معرضين أنـديتهم للتجميد النشاطي من جميع النواحى وكان فى وسع أنـدية منطقة كريتر أن تمد أيديها لايدى شقيقاتها اندية المناطق الاخرى ولكن وجود اكثر من عقل رجعى فيهاعمل على تاخير هذا التغيير الذى كنا ننتظره بفارغ الصبر

لقد قال المستر هوبسن بعد أن تقدم باقتراحه :

يجب علينا أن نبدأ من اليوم فجراً جديداً مع وجوه جديدة وأنا منذ وصولى عدن بحثت أعمال الجمعية الرياضية من الداخل والخارج ونحن لم نتخلص بعد من مشاكل الماضى

كلمة قيمة قالها المستر هوبسن صفق له قلبي فى كل دقة من دقاته فهو على الرغم من المدة القصيرة التى قضاها فى الوسط الرياضى

البقية فى ص ١٢

« النسر »

استاد الشعب الرياضي

محرره : ( نسر الشعب )

# مباراة المصارعة الحرة الكبرى

## الجمهور مسئول عن المهزلة التي تحصل دائما في مباراة الشباب الرياضى وشباب التواهى

# الصعيدي وموريس اهداف واخلاق

اقيمت بعد ظهر الاحد الماضى ٤ فبراير ١٩٦٢ مباراة المصارعـــة الحرة بين الشباب الرياضي وشباب التواهى ، وحضر المباراة جمهور غفير جاء ليشهد آخر ما وصل اليه فن التكسير ، وكان يشجع اللعبات الخطرة ويتجاهل اللعبات واللمحات الفنية القليلة التى تخللت المباراة .

نظرة واحدة على تكوين الفريقين تكفيك لتعرف نوع المباراة التى ستلعب بحماس الجماهير للعبات الحسنة ، جعلت كل لاعب يحاول لعبة حسنة تنتزع التصفيق من الجماهير الغير واعية .

ارجو من القراء يسمحوا لي وصف المباراة بالطريقة التى يجب ان توصف بها فهنا سنغير طريقة وصف اللعبات الجميلة وطريقة تسجيل الاهداف وسنصف الجزء الاكبر من المباراة ألا وهو الخشن .

ضربة قوية فى الشوط الاول من قدم رشيد فى قدم يس يتبعها يس مباشرة بضرب رشيد في فخذه تكهرب الجو وأبتدأ الطربوش يضرب نصر الشاذلى ونصر الشاذلى يضرب الطربوش خالد يضرب موريس ، حسن عيسى يضرب ابن ناجى ، تعادل الفريقان فى الخشونة وتعادلا فى الاهداف فى الشوط الاول فقد سجل نصر الشاذلى هدف الشباب الاول وبعد ذلك استطاع المنصورى تسجيل هدف التعادل .

وفي الشوط الثانى رجعت حليمة لعادتها القديمة ، خشونة وعنف وفوضى والحكم تائه فى الملعب ، خالد شيبانى ظهرت العصبية عليه واستطاع موريس أن يسجل هدفين كذلك استطاع الجناح الايسر الفردى وهو يلعب لاول مرة مع شباب التواهى أن يسجل هدفين . . أما الشباب الرياضى فقد استطاع ابراهيم صعيدى تسجيل هدفين فى مرمى شباب التواهي .

وكما قلت سابقا استمر العنف حق طرد الحكم رشيد من شباب التواهي وخالد من الشباب الرياضى ، وذلك لانهما خالفا طريقـــة اللعب واستعملا ايديهما بدل اقدامهما وهذا ما يخالف روح الرياضة .

وهكذا انتهت المباراة وكل واحد من الجمهور يسأل صديقه ( شفـت فلان ؟ كيف فلان ؟ . . والثاني يقول الله فلان ده بتن كبير الثانى . . شباش )

ياعالم حرام عليكم تشجعون افراد لا يعرفون من الرياضة الا اسمها يجب عليكم أن تقاطعوا مباراة شباب التواهى والشباب الرياضى حتى يعرف اللاعبون أن من المباراة هو الكسب الشريف وليس العنف والخشونة .

تحية اوجههـا الى الصعيـدي وموريس وذلك على اخلاقهما الرياضية العالية .

## عيب يا عمار

إنه لمن المؤسف حقا أن نرى بعض الرياضيين ومنهم من يملأ بعض المناصب الرياضية ويتلاعبون بعقول بعض الشباب ، ومن هؤلاء ذلك الشخص الذى يسمى العمار ، فنحن معه فى مشكلة إسمها التخلف عن الوعد . في يوم من أيام الشهر الماضي راودت العمار فكـرة تأسيس مباراة بين ست فرق على كأس عمار - وكان من ضمـن هـذه الفرق فريق ويدعى فريق « شباب الحدادين » وقد كان العمار واثقا كل الوثوق من انتصار فريقه على بقية الفرق فى جميع المباريات ولكن الحظ كان ضد هذا الفريق فاختار طريقا أخرى ، وحقق النصر لفريقين من تلك الفرق وهما فريق « الوحش الرياضى » وفريق « السلام الرياضى » . وبعد إنهزام فريق شباب الحدادين بما فيه ثلاثة من المع نجوم الكرة فى عدن وهم نصر الشاذلى وابو بكر شيباني وياسين أحمد الصغير فما كان من العمار إلا أن تخلف عن وعده ولم يحدد يوما للمباراة النهائية بين الفريقين المذكورة فبدأ يتهرب ويؤخر موعد المباراة أسبوعا بعـــد أسبوع . . والآن بعد هذا التلاعب الذى رأيناه من العمار ، ما ذا نفعل ؟ وما معنا إلا أن نكشفه أمام الرأى الرياضى العام .

السيد عبدالله محمد
ومحمد أحمد مبارك

* رزق الاستاذ محسن شيباني بمولود أسماه محمد تيمنا باسم والده نهنئنا للاخ محسن ونرجو للطفل السعادة وطول العمر .

نصر شاذلى ، خالد شيبانى ، جعفر مرشد .

## دورة تدريبية . بقية

وقد التحق كل من السيد عبدالهادى واحمد جامع بخدمة البوليس عام ١٩٥١ و١٩٥٢ بالتوالى كمساعدى مفتش بوليس وارتقيا بسرعة الى رتبتهما الحاليتين كمساعدى ناظر البوليس

# بيان للشعب

# من شركة توريد القات المحدودة

يسر شركة توريد القات المحدودة أن تقدم للرأى العام هذا البيـــان التفصيلى الموضح لكمية القات المطلوبة يوميا من قبلها والكمية الواردة باسمها من شركة تصدير القات الهررى يوميا . .

| التاريخ | المطلوب كيلوات | الوارد كيلوات |
|---|---|---|
| ١٩٦٢/١/٢٥ | ٧٩٧٥ | ٥٠٣٧ |
| ٦٢/١/٢٦ | ٧٩٧٥ | ٥٥١٧ |
| ٦٢/١/٢٧ | ٧٩٧٥ | ٥٤٨٩ |
| ٦٢/١/٢٨ | ٧٩٧٥ | ٦٥٣٤ |
| ٦٢/١/٢٩ | ٧٩٧٥ | ٥٩٩٦ |
| ٦٢/١/٣٠ | ٨٩٧٥ | ٥١٩٦ |
| ٦٢/١/٣١ | ٧٩٧٥ | ٥٣٤٥ |
| ٦٢/٢/١ | ٧٩٧٥ | ٥٦٦٤ |
| ٦٢/٢/٢ | ٧٩٧٥ | ٥٨٨٦ |
| ٦٢/٢/٣ | ٨٧١٥ | ٤٦٦٢ |

ومن هذا يتضح ان شركة توريد القات المحدودة تبذل كل امكانياتها لجلب اكبر كمية ممكنة من القات تفي بالحاجة الاستهلاكية فى البلاد . .

الادارة

## اهلا وسهلا بك ايها الرياضي القدير

سيدى سكرتير الجمعية الرياضية العدنية

اسمح لى باسم كثير من الرياضيين أن أهنئك على منصبك الجديد الذى احتليته عن جدارة فائقة . وجعلتنا نشعر بان هناك نوعا من الاصلاح فى طريقه الى الجمعية . فلقد شعرنا نحن المحررين الرياضيين بمكانتنا لاول مرة داخل الملعب من منذ توليك سلطاتك ، فلقد خصصت لنا المقاعد وسهلت لنا كثيراً من الصعاب التى كانت تعترضنا .

سيدى

اننا بكل اخلاص نضع ايدينا فى يدك ونؤازرك بكل قوة لاننا نشعر بانك منا والينا وانك لامحالة ستعمل الكثير من اجل التقدم الرياضى فلقد شاهدناك شعلة من النشاط فى فى آخر مباراة ورأيناك تسرع لنجدة أحد المصابين وهذا شىء كنا نفتقده وهذا شىء له اثره الكبير فى نفس اللاعب وهنا ياسيدي لنا طلب بسيط ولكنه مهم ألا وهو اجراءات قوية حاسمة ضد اللاعبين الخشنين كذا ايجاد اسعاف داخل الملعب و هذا طلب نحن متا كدون بانك ستنفذه

واخيراً اتمنى لك التوفيق فى عملك الجديد والله معك .

دي صبرى

* * * * *

## لجنة التحقيق تتحرى أقوال الشهود ..

### ينبغي التعرف الى الشهود قبل الادلاء بشهاداتهم

تقوم لجنة التحقيق بمواصلة عملها فيما عينت له من قبل الحاكم العام.. وقد ظهر ان اعضاء اللجنة مهتمون فى الشهادات التي قدمت حتى الآن أى انها تتحرى الحقائق من الشهادات التي ربما ظهر عدم صحة اكثرها.. وهذا يستلزم التحري من الاشخاص الذين يدلون بشهاداتهم، فربما كان من بين المتقدمين من يحمل حقداً على أحد، أو يستهدف الوصول الى غاية على حساب تشويه الحقائق واتهام الابرياء.

وتلك خطوة طيبة سيخطوها اعضاء لجنة التحقيق الذين يملكون من التجارب ما تؤهلهم من تمييز الغث من السمين، من القول.

ومرحبا بالتحريات.

### تعزية

إحتسب الشاب على بن على صنعانى طفلة فى مساء الجمعة أمس جعلها الله شافعا نافعا لابويها.

## وإسلاماه!

يعرض قريباً في:

### دار السينما الاهلية، بعدن

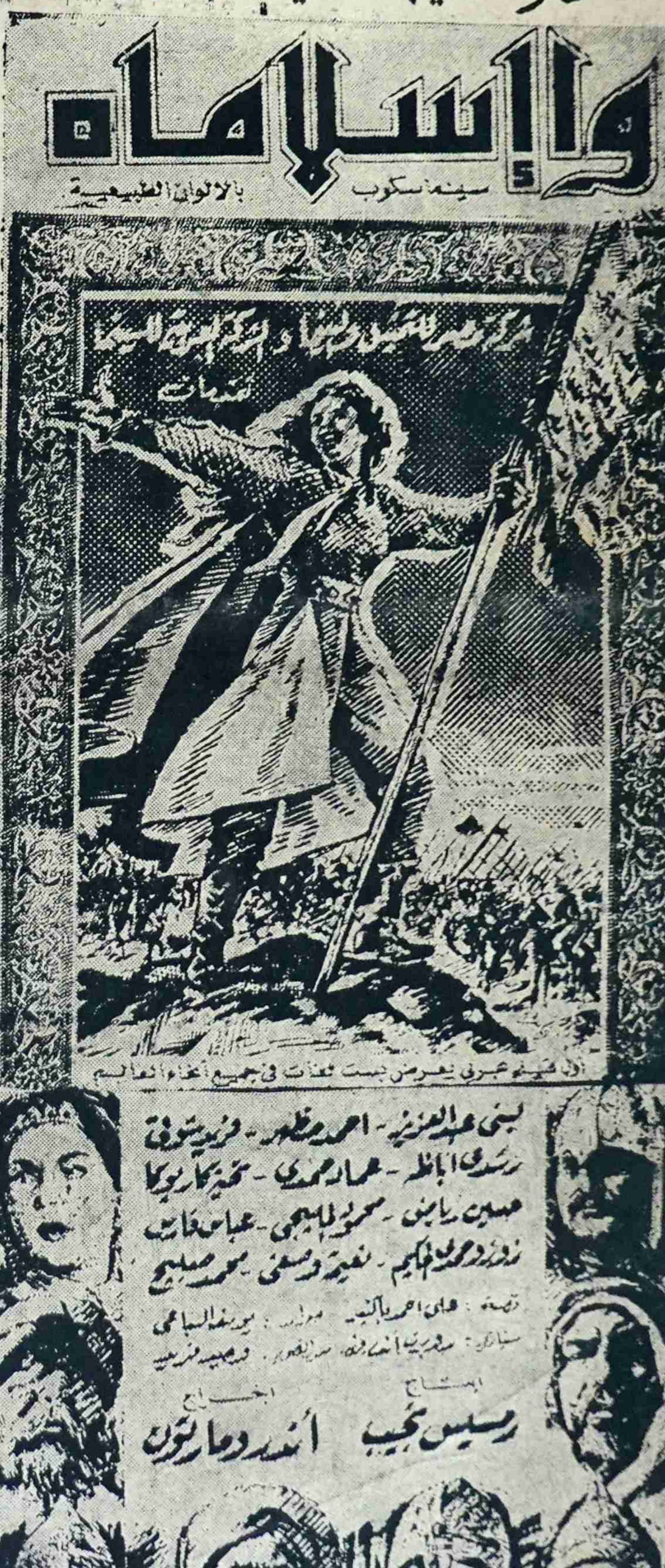
وا إسلاماه
سينما سكوب
بالالوان الطبيعية
أول فيلم عربي يعرض بست لغات فى جميع أنحاء العالم
لبنى عبد العزيز - احمد مظهر - فريد شوقي
رشدي اباظه - عماد حمدي - تحية كاريوكا
حسين رياض - محمود المليجي - عباس فارس
زوزو حمدي الحكيم - نعيمة وصفي - محمد صبيح
قصة: على احمد باكثير
حوار: يوسف السباعي
انتاج
رمسيس نجيب
اخراج
أندرو مارتون

أروع قصة للروائي المشهور:

**على أحمد باكثير**

عن الحروب الصليبية.. القصة التى نال صاحبها الجائزة الأولى التقديرية للدولة فى الجمهورية العربية المتحدة.

## أضواء فى الظلام

المورفين هذا الداء المعشوق!! كم تطلبه نفوس بلغ بها الضعف حداً جعلها لا تنام أو تهدأ ما لم يكن معشوقها « المورفين » يغازل الكروات الحمراء فى شرايينها.

إنها بلوى، ما بعدها بلوى ولا ندرى كيف تتلذذ النفوس العاهقة للاستسلام بين يدى المورفين، الذى ما كان يعطى لذة، غير ما يتصوره الضعف البشرى المتسلط على نفوس عاشقيه.. إنهم يتصورون اللذة فى حين ما يرونه، ليس الا تخديراً، يؤدى، الى الانحلال والانهيار.. ونعني بذلك! الانحلال الخلقى والانهيار الصحى، الى جانب التشويه فى الخلقة والمنظر..

وإن مما يدعو الي العجب أن ينساق فى تعاطى المورفين إنسان أو مجموعة، لها من الاحساس، والادراك، بالمضار ما يجعلها تربأ عن تعاطى مثل هذا المادة المفسدة الضارة.

لكأننا بهؤلاء قد جمد فيهم الاحساس، ونام فيهم الادراك، فلم يروا ابداً من إيقاظ أحاسيسهم ومداركهم، بهذا المعشوق القاتل المورفين.. ولكن هل الذنب ذنب المتعاطي أم ذنب البائع أم ذنب الصانع؟ مما لا شك فيه ان كلاً من هؤلاء، يتحمل قسطا من الذنب، او الجريمة على الاصح.. وإن كان اكثرهم ذنبا، ذلك المتعاطى الذى ضرب على عقله ستار سميك من ظلام الجهل فلم يستبن النتيجة ولم يقدرها

ولعل من الانصاف ان نقول، إن هؤلاء يقعون فريسة للمورفين نتيجة تعاطيهم نوعا أوانواعا من المخدرات، قبل ذلك حتى لم يعد فى مقدورهم التخلى عنها. بل لم يعد فى مقدور تلك المخدرات ان تؤدى المهمة المطلوبة فى هذه الاجسام التى اصبحت لا تنام ولا تتحرك الا بمخدر له من القوة ما يسيطر على الغدد والاعصاب فلجأوا حينئذ الى « المورفين » يتعاطونه بلا خوف ولا أبالية، الامر الذي اصبح الخطر يكاد يعم..

ولذلك فاننا، بقدر ما نستعيذ من خطر المورفين نرجو بكل اخلاص، ان ينتبه المتشوقون لاستعماله واولئك المبتدئون، ان يقلعوا عن استعمال هذا الداء، ولا يفكروا فيه فانه العدو الاكبر للصحة البدنية والعقلية فالمورفين اكثر المخدرات داء وأشدها فتكا.. وناهيك عما يسببه من إختلال في التوازن العقلى، الذى لا يلبث ان يصبح المرء بتعاطيه المورفين شرسا هائجا لا يهدأ له عقل ولا يطيب له قرار

إن المورفين، فى انتشاره ينذر بخطر كبير فهل يتكرم وزير الصحة عبدالله سالم باسندوة باى اجراء على الذين يتخذون من المورفين وسيلة للمتعة فى بادىء الامر؟؟ إننا نرجو ذلك، ونلح فى الرجاء نظراً لما يترتب عليه من اخطار على صحة المجتمع الذي ما كاد يسلم من الاوبئة حتى اخذت أضرار المورفين تتفشى بدلاً منها.

وهل يتكرم وزير الصحة ايضا بمراقبة المستوردين لمادة المورفين كيلا يباع الا بأشارة طبيب مسئول، إذا ما اقتضت الحاجة او منعه حتى لا يداهم الخطر مجتمعنا، وهو ما نخشى إذا لم تكن ثمة رقابة أمينة، يهمها صحة هذا الشعب ومستقبل ابنائه.

إن الحاجة ماسة الى محاربة المورفين من قبل الذين يشعرون بمسئوليتهم كمواطنين، كما ان الحاجة ماسة الى مراقبة شديدة من قبل الذين تقع عليهم مسئولية حياة هذا المجتمع.. وكلمة أخيرة نهمس بها فى آذان المستوردين لمادة المورفين: اتقوا الله فيما تبيعون، ولاتكونوا عونا للموت على المواطنين.. بل كونوا من انصار الحياة، ولا تسرفوا فى البيع بحسب الطلب، الا إذا كان المشترى يحمل ورقة طبية. والطب وحده هو المسئول عن صحة المواطنين، والمستوردون ايضا هم المسئولون فى الدرجة الثانية باعتبارهم المستوردين لوسائل التطبيب، ورغم احترامنا للمورفين فى وظيفته المحدودة فانا ندعو الى الابتعاد عنه والحذر منه.. وذلك ما يمكننا عمله.

« الشعب »

## كلمة الاسبوع - بقية

والذى يجدر بنا فى هذه الآونة هو ان ننبه الشعب الى ان الخطط الاجرامية لا يمكن ان تأتى بالصدفة ولكنها تأتي عن سابق علم ودراسة والغرض منها الوصول الى مركز، او الجلوس على كرسى ولاشأن لاصحابها فيما إذا جرح الآخرون او سلموا.. المهم ان يحققوا غرضا فى نفس يعقوب حتى وإن ساءت الوسيلة وتشوهت معالم الحقيقة.

ونحن نعلم ان الذين يحاولون الطعن فى سمعة الاخرين ليسوا أبداً أذكياء إنهم من البلادة بحيث ضاعت عليهم الوسيلة التى يمكن ان تحدد رغباتهم فى الفوز فاخذوا يتخبطون يمينا وشمالا

وتأكيداً لماسبق نشره نقول إننا لانرغب فى التجنى على أحد بهذا كما لانرغب فى مهاترة أحد على الاطلاق وذلك مافرضناه على انفسنا منذ اليوم الاول لصدور هذه الجريدة.. على ان هذا لايمنعنا من ان نحتفظ بحقنا فيما ذهب اليه الذين يتعمدون الاساءة الى الناس مستخدمين وسائل ليست شريفة، ولن تكون كذلك أبداً

وكم كنا نود أن تكون لهولاء من حياة مجتمعنا عبرة توقظ فيهم الوجدان فيعملون معنا على إثبات حق اوصنع خير.

ولكن والاسف شديد فاننا نسمع مايصم ونرى مايؤلم وتلك نكبة لاعلى العاملين فى هذا المجتمع فحسب بل على المجتمع باسره.

وكلمة أخيرة نهمس بها فى آذان الذين يطيب لهم الظهور على حساب الآخرين وسمعتهم هى أننا لن تقعدنا اقوال جانبها التوفيق وأضلها سوء القصد.

والله معنا.

حسين خير بخش خان

## الرياضة

(بقية)

عندنا عرف نقطة الخلاف بين الاندية والجمعية، والذى احب أن أقوله للمسئولين الجدد عليهم ان يتخلصوا من مشاكل الماضى وكل ماهو باق من العهد الماضى ويجب ان تعلموا جيداً أن العمل فى الظلام مازال جارياً لاظهاركم بمظهر الفاشل الغير قادر على تحمل المسئولية، فلا تجعلوا من انتصارنا بعد الصبر ماطال عرضة للانهيار

تمنياتنا الصادقة للجميع فى التوفيق

النسر

## شهاب فى اللجنة - بقية

وقد كان السيد شهاب احد المعارضين لتعيين لجنة من الآباء التي اقترحها السيد باشراحيل فى الجلسة التى عقدها السيد وزير المعارف لآباء واوصياء الطلبة فى قاعة المدرسة المتوسطة بكريتر.

والذى يجدر ذكره ان شهاب كان قد طالب بإبعاد عميدة كلية البنات فى جلسة الاباء بالكلية.

طبعت بدار الشعب للطباعة والنشر، عدن