* الشعب وحده يستطيع أن يوقف هذه المذابح

* على الشعب ان يخرج فى مظاهرات الى الشوارع فى كل المناطق

الاطفال والنساء يجب ان يكونوا فى مقدمة المواكب

عنوان المراسلات :
ص . ب . رقم ٤٥٩٩
« الصباح » عدن ، كريتر
شارع قصر النيل الطويلة

للادارة حق التصرف فيما يرد اليها
ولا تعاد الرسائل بأى حال

الصباح
ASSABAAH
لسان حال الشعب

السنة الاولى
صاحبها ورئيس تحريرها المسؤول
سعيد عبد الله

تلفون الادارة ٥١٣٦٥
الثمن ٢٥ فلساً

العدد ١٦ السبت ٢٩ ابريل ١٩٦٧ م الموافق ١٩ محرم ١٣٨٧ هـ

REGED. AT G.P.O, ADEN, No. 69

كلمة الصباح

اليوم ونحن نعيش مأساتنا الاليمة وكل واحد يشعر بخطورة الوضع الذي تنزلق اليه عدن الحبيبة كان لزاما علينا أن نضع هذا الاقتراح لعله يجد من كل فئات الشعب وطبقاته تجاوباً واستجابه وهي ان هذا الشعب اصبح كريشة فى مهب الريح تتقاذفه الامواج وتلعب به الرياح فى كل اتجاه وعليه فاننا ندعو الشعب بكافة طبقاته وفئاته الى الوحدة الوطنية ونبدأ اولا بعلماء الدين الذين يستطيعون عمل الكثير فى المساجد وهي دعوة الناس الى الخروج فى مسيرة شعبية فى كل مناطق الجنوب فى أي يوم جمعه تحدده ، وقد كنا نسمع فى الماضي ان هناك هيئة تدعى بهيئة علماء الجنوب أين هذه الهيئة من أحداث اليوم . ان الدين والوطن يحتم عليها القيام باتصالات ومشاورات فيما بينهما لتحديد الاجتماعات الاولية التى ستقرر (تحديد اليوم) اننا نحمل المسئولية هيئة علماء الجنوب ان كانت ما زالت قائمة لان الدين فوق كل عصبية وهو وحده القادر فى حل كل معضلة مثل معضلتنا

ويأتي دور المثقفين من محامين وأطباء ومهندسين واقتصاديين اننا ندعوهم باسم الوطن الى عقد الاجتماعات والاتصالات حتى يتحقق فيه مطلب الشعب الذي يريد الوحدة الوطنية ولا غير ويريد السلام والاستقرار فوق كل شيء ، ان اجتماع رجال الدين ورجال الصحافة والرأى من كل الفئات كفيلة بايقاف هذه المجازر التى تعيشها عدن ان هناك هيئات تدعي الوصاية على الشعب ويستطيع الشعب تحديد موقفه منها اذا اراد وهو أن لم يفعلها اليوم نخشى ان يفوته القطار وتذهب كل الاحلام والاماني مهب الرياح ، انها صرخة رجل مؤمن بالله ووطنه وشعبه ، فهل سنجد من سيعمل على اعادة الامن والاخاء والاستقرار الى صفوف الأخوة .. اننا نناشد كل من يهمهم امر هذا الوطن للعمل والعمل السريع حتى يقف الشعب موقف الحاكم الجبار لا المحكوم الذي لا حول ولا قوة لديه بينما غيره يتكلم باسمه ويدعي تمثيله ان الشعب وحده قادر على اختيار من يمثله متى ما رأه صالحاً لتمثيله ، فهل سيستجيب لهذا وهل سيتحرك وهل سيثبت ارادته الجبارة اننا نقولها له اليوم ، ونخشى أن يكون زمام الغد فى يد غيره وسيندم ولات حين مندم . والله نسأل أن يأخذ بيد الشعب جتى يحقق أماله فى من سيقوده راجين الله ان أن يلهم من يحب هدا الوطن ويرشدهم الى أقوم السبل التى سيعود نفعها على الشعب وصوت الشعب فوق كل الاصوات

شبابنا المثقف مهـــــــدد ..

هل هناك مؤامرة على شبابنا المثقف إن الأسماء التى ظهرت فى منشور منسوب (لجبهة التحرير) قد جعل خيرة شبابنا يعيشون فى مأسة - انهم يخافون لا على أرواحهم - ولكنهم يخافون على مستقبل الوطن الذي ذهبوا من أجله الى الخارج ليدرسوا ويعودوا ليخدموه .. وهاهم اليوم يرون وكأنهم لا يرون ويسمعون وكأنهم لا يسمعون - أسماءهم فى المنشورات - تتهمهم بالعمالة والجاسوسية ويا ويل ما يرون ويسمعون .. إن أي واحد فى عدن أصبح باستطاعته طباعة أي منشور دون مسؤولية .. وأصبح أي واحد فى عدن الحبيبة باستطاعته إتهام أي شخص بالعمالة والخيانة .. وعليه ، فقد اضطر الكثيرون تجاه هذه التصرفات ألا مسؤلة الى مغادرة وطنهم ودموعهم تنهمر حسرة وحزناً على ما يجري .. انها مأسة شعبنا فى نضاله ، وانها مسئولية من يهمهم الأمر عن أمن المواطنين فشعبنا تأئه وضائع لا حول له ولا قوة فى ما يرى .. فكم من شريف قضى فترات فى المعتقل يخرج ويرى إسمه مقروناً بأسماء العملاء .. فيذهل - ويشد شعره هولاً وفزعاً مما يرى ويسمع .. وبوده أن يعود الى المعتقل هروباً مما يرى .. مفضلاً الأعتقال - بدلاً مما يجد ، إنها وايم الحق حديث الساعة .. فهل من نهاية لهذا الليل وهذا الظلام ؟ . إنها صرخة كل الواطنين فى عدننا الحبيبة وكل أجزاء جنوبنا المحتل ، الذي أصبح من التصرفات ألاامسئولة جنوبنا المختل .

على الطلبة أن يعودوا الى المدارس ..

شبابنا هذه الأيام وأعنى بهم طلابنا رجال الغد إلى أين يسيرون - وأي مستقبل ينتظرهم - ان اليوم الذي يضيع على الطالب يكلفه الكثير .. وهو اليوم غير شاعر بما يجري وما سيخبيه له القدر .. إن إضراب الطلبة عن الدراسة لا يضر الوطن ولمستقبل أبنائه هم وحدهم الاستعمار وانما يضر مستقبل هذا الوطن الذي هو بأشد الحاجة اليهم (وقد يقول لنا) قائل (هذا كلام) قد سمعناه ، ويمكن يكون كلام استعماري .. ونقول إن الوطن ومستقبله فوق كل شيء - والمخلصون لهذا الذين يجب أن يفكروا جيداً - ويطالبوا المسؤولين بفتح المدارس .. لأنه لم يحدث فى أي مكان فى العالم ضاع فيه الطلبة كما ضاع فيه طلبة هذه البلاد .. فهم ولمدة .. ثلاثة أعوام لم يستطيعوا إكمال سنة دراسية .. وهذا لن يشعر به الطلبة أبداً - ما داموا واقعين فى تيار الأضرابات ولكنهم سيشعرون به يوم يصبحون رجالاً مسئولين عن وطنهم .. ونحن لانقصد بهذا الكلام « التنقيص » من وطنية الطلبة .. ولكننا ولوجه الله والوطن ننصحهم بالعودة إلى صفوفهم والى غرف دراستهم إن كانوا لوطنهم مخلصين ..

ملحوظة : فئة من الشباب تقوم الآن باتصالات فيمابينها وبين غيرها من الهيئات وذلك استعداداً لتقرير اليوم والموعد الدي ستكون فيه الاجتماعات فى كل المناطق والتى ستقرر وقت ومواعيد المسيرات التى ستعبر عن استيائها لما يحدث فى عدن هذه الايام من مجازر وارهاب ، وتهديد ونهب فى صفوف المواطنين دون حماية من احد وكأن عدن أصبحت لا يحكمها الآ أبناء تكساس ، أو ال كابوني .

هيئة التحرير

تأمل

«اعلان هام»

تأسف الصباح المنكوبة بالله وبالاعلانات ان تشير الى ان هناك عوائق وحواجز أمامها وعليه فقد رأينا ان نقرر مسبقا الى اننا سنضطر بفعل هذه العوامل ومضاعفاتها الى الاختفاء والظهور بين وقت وآخر حتي يعيد الله (صاحب الجلالة الملك الشرعي) الى بلاده كأول ملك شرعى لنجد والحجاز ومن ثم سيتكرم حفظه الله ماحفظ البدر فى خبوت نجران وسيرسل لنا قيمة مطبعة نطبع بها ما تبقى من عمرنا القصير ومن عمر هذه الصحيفة الناكبة لصاحبها والمنكوبة بغلائب اصحاب الاعلانات

والمعروف ان « الملك » الشرعى هو أول من نكب ثورة الشمال ، كما ان هذه الصحيفة هى أول صحيفة نكبت صاحبها واعادته بحنينها الى هذا الوطن بعد ان كان معززاً مكرماً فى بلاد الحمر - وأصبح بلا بيت ولا مكتب فى آخر أيامه الشقية - وفوق ذلك لا يملك قيمة مطبعة ولا قيمة مفتاح حق مكان حتى فى خبت الرجاع . وطال الله عمر اصحاب العمارات والبخاخير وعجل بزوالنا وزوال الصحيفة .

«ليس اعلان»

مكان بسيط دخلته - فأعجبنى ما رأيت وأفرحنى ما وجدت فيه - معاملة محترمة وخدمة نظيفة - هذا المكان صغير - ولكن بخدماته كبير - يقدم وجبات شهية غريبة جديدة معروفة (بالشوارمة) أبحثوا عنه فى كريتر (وهذا ليس إعلان) وبالهناء والشفاء كما يقول الفقهاء .. لأن شغلهم الشاغل هو الأكل .

وجدته

رأيته يتكلم عن الحرية والأشتراكية والوحدة .. والمساواة وينمق الكلمات التى حفظها دون وعي ، ولما سألت عماله قالوا إنه يطفرهم المشاقى حقهم فضحكت لأنه يتكلم عن الأشياء - ويعمل عكسها - عجبي .

ابحثوا معى

مطبعة المؤتمر أين هي ؟

سمعت كما سمع غيري أن دولة إشتراكية صديقة قد أهدت للمؤتمر العمالي يوم كان مطبعة وفعلاً وصلت هذه المطبعة ، وأشتغلت مدة بالطباعة ، ولكن كما يبدو أن الامطار التى هطلت قد جرفت - المطبعة - فأبحثوا معنا عنها - ولكم « البخشيش » لأننا بحاجة الى من يطبع لنا .. خدمة للشعب لأن صحيفتنا هي لسان حال الشعب .. ومسكين الشعب .

حوار - قال وقلت ..

قال لي وهو يحاورني - يا وليد - ما فيك سخاء — حاول أن تقصر لسانك .

قلت له : لسانى لن تقصر — وستبقى كما خلقها الله هكذا طويلة تقول ما تؤمن حتى وإن كانت بما تؤمن لا يرضى (حفنة) من الناس ، وهم قلة .

قال أخاف عليك .

قلت .. إن يومي عندالله الذي خلقنى .. ومرحباً بالموت فى سبيله .

قال وان قتلوك .. ؟ قلت يقتلون الجسم أما الروح ، فانه لا يقتل ولا يموت ، فسكت وسكت .

اللورد شاكلتن - (قيد طن)

نرجو الله أن يعين هذا اللورد الذي إسمه « شاكل » وشاكل هذا إسم قيد باللغة الأنكليزية — نرجو الله أن يعينه حتى يستطيع (فك) القيد الذي كبلتنا به بريطانيا — منذ زمان ، مجرد دعاء ، (ومعذرة عن هذا التصرف الأسمي)

(...)

أوقفوا هذا

حوادث السطو والنهب

كثرت هذه الأيام حوادث السطو والنهب بشكل لم تشهد لها عدن مثيلا ، ويعود السبب الى اهمال رجال الأمن فى القيام بواجباتهم رغم أنهم يحملون السلاح ، ولكن لا ندري كيف ولماذا لانراهم فى الشوارع بعد الثامنة مساء ، والغريب أن بعض « الكاوبويز) الذين وصلت الى ايديهم الأسلحة يقومون بتقليد ما يرون فى أفلام رعاة البقر — فهم مثلاً — يقومون بايقاف السيارات ، لا سيارات (الدوريات) ولكن سيارات المواطنين وهات يا تفتيش ، وفى بعض الاحيان هات يالطش ، والله وحده هو العالم ما اذا كانت هذه الاسلحة حقيقية أم هي (ماد ان جابان) المهم الناس بلغت نفوسهم الحلوق فهم أصبحوا لا يميزون بين المسدس الحقيقي ولا غير الحقيقي بل هم يعملون ما يطلب منهم والسلام وكم كان الاحسن بمن يهمهم الأمر فى الثورة — القيام بالبحث عن مصادر الرصاص التى تطلق الى الفضاء فى كل مكان فى عدن « كريتر » من بعد الساعة الثامنة مساء ، حتى يريحوا الناس والعائلات مما يعانون من بغايت وفجائع ، فكم من عائلة أمست مختفية تحت قعائدها — وكم من شيوخ حرموا الخروج الى جانب أبوابهم والسبب أن بعض المنحرفين هذه الايام يقومون بتمثيل أدوار « شايان » الامريكى اللعين الذى أفسد بعض هؤلاء .

فياناس ، ويا رجال الثورة لقد بات الناس فى رعب قاتل ونخشى ما نخشاه أن تنقلب عدن هذه البلاد الطيبة إلى مسارح كمسارح هوليود — التى تعد أفلام رعاة البقر وغيرها .. فباسم الثورة وقدسيتها وشرفها نناشدكم عمل أي حل لأيقاف إرعاب المواطنين من هؤلاء الذين يسيئون الى الثورة وإلى دورها البطولى ، إنها كلمة حق - غامرنا وقلناها .. وستحمد نتائجها - باسم الشعب .. و قصد لنا الا الحفاظ على ثورتنا المجيدة - ليس من الأنكليز ولكن ممن ينتسبون زوراً وبهتاناً صفوف الثوار .

(...)

[إبن الشعب

ماذا . ماكسول ؟
نعم بكل قوة انها بطاريتك

القوية المتينه
ذات العمر الطويل
وذات الاشكال
والأحجام المطلوبه

الوردالوحيد احمد عبدالله على الشيبانى
سوق الاتحاد كريتر - عدن

رأي القراء

ترجمان الشعب ..

الأستاذ رئيس تحرير الصباح المحترم

سيدي إطلعنا على كلمتكم القيمة تحت عنوان فى (فمي ماء) صدقني لقد كانت بمثابة تعبير جماهيري شامل إننا نؤيدكم فى فى كل كلمة قلتموها - وأصدقكم القول لو قلت إنها كانت بمثابة الصيحة التى طالما حبسناها حتى عادت الصباح .. وزادنا سروراً انكم وضعتم الصباح لخدمة الشعب حينما رفعتم شعارها .. بقولكم لسان حال الشعب .. فمزيداً من هذه الأراء الجريئة .. وعاشت الصباح وعشتم يا ترجمان الشعب فى محنته .

عبدالوهاب عبدالله

حارة حسين - كريتر

لا سيدي الأخ .. لقد أخجلتمونا - ونرجو أن نكون دائماً فى خدمة هـذا الشعب العظيم .. بكل إمكانياتنا .. وبما لدينا من حروف وكلمات - حتى نهاية المطاف وما دام شعبنا معنا - فاننا لم ولن نرهب الموت ولن نخاف حتى نهاية المطاف .

- قضية القفل -

السيد رئيس تحرير الصباح المحترم

سيدي كم أعجبت بالأفتتاحية التى كانت مقفلة .. وما أعظمها من إفتتاحية .. صدقني لقد كانت الأولى من نوعها - لقد عشت اقرأ الصحف والجرائد العربية - ولكنني لم أجد تعبيراً أصدق ولا أعظم من تعبيركم حينما وضعتم القفل فى فمكم فى مثل هـذه الظروف ، التى كممت فيها الأفواه . لقد كانت بمثابة كلمة الساعة ، ولسان حال الشعب ، تحياتنا واعجابنا بالصباح وصاحب الصباح .

سيدنا تشكرات - بلغة الأتراك الأموات ، يا سيدنا إننا لا نستحق ما قلتم وكفى إننا عملنا ما أستطعنا ، ودمتم .

قضية الغني شازيده

يا سيدنا الأخ ويا صاحب تحاولون نبش ما قد مضى ، لقد كتبتم عن قضية الغنى الذي زعمتم إنه قتل مواطناً - نجا من العقاب ، يا أخينا - أما تعلمون أن الأخ الغنى قد دفع الكثير ، وقد تعهد ببناء منزل للأيتام ، ودفع الدية ، وقد خسر ما خسر فلماذا بحق السماء وبحق الأرض تحاولون الصيد فى مثل هذه الظروف . ؟

(قارىء مطلع)

اديم الحجرية

سيدنا الأدومي المطلع - طال عمركم أو قصفه الله ، لقد نشرنا ذلك عملاً بحرية النشر أولاً .. ثانياً حينما نشرنا ما نشرنا لم نكن نقصد التشهير بأحد لأننا كنا نقصد - حماية الأفراد - من أصحاب الجاه والمال - فى يمن الثورة المجيدة يمن العدالة والمساواة والقصاص ، لا يمن الأمام إبن الحرام ، ويعلم الله إننا عملنا ذلك لوجه الله والأيتام ، وحسبنا الله وهذا ما سيكشفه التاريخ والأيام القادمة .

قضية المعارف وعبدالرحيم لقمان

السيدصاحب الصباح المنكوبة المحترم

سيدي - أظنكم قد سمعتم بقضية الأستاذ الكبير عبدالرحيم محمد لقمان - هذا الأستاذ الذي قضى عمره ووقته فى تربية الأجيال ورفع مستوى التعليم - فى هـذه البلاد أظنكم سمعتم إن الأستاذ المذكور قد قرر أخيراً الخروج من المعارف - بعد أن فاض الكيل - ورأى ما يكره - فغادر ما يحب فما رأيكم ؟؟ رجائي أن أجد ردكم الذي عهدناه فيكم .

رصيفكم

فى الدراسة عبدالجبار

○ رصيفي العزيز - وزميل الدراسة .. لاشك وانكم تذكرون أن الأستاذ القدير والمربي العظيم - هو ليس استاذى واستاذك فحسب بل هو أستاذ جيـل بأكمله ، ولكن ، ماذا نقول - فى هـذا الوقت لقد شأت الظروف أن يقرر أستاذنا ترك المعارف فى مثل شعارها - التجهيل - أولاً وفوق كل شيء .. والدليل ما يجري حالياً من رفع وخفض - ومد وجزر ، فى وزارة المعارف - وهذا أضعف الايمان والبقية للتاريخ وللأستاذ حب وتقدير كل طلابه فى كل زمان ومكان - ما بقى على البسيطة مثقف وإنسان .

(والصباح) إن جاز لها أن تقول إن خسارة المعارف فى الأستاذ عبدالرحيم لقمان لا تعوض .. تتقدم إليه بتواضع بأسمى أيات التقـدير وأرفع أوسمة الحب والأجلال على ما قدم - راجية الله أن لا يحرم البلاد من أمثاله - متمنياً له حياة سعيدة وعمراً مديدا ، حتى يأتي الوقت الذي يعـود فيه استاذ الجيل إلى الحقل الذي أختاره هدفاً وحياة .. يوم تصحح الأوضاع ويعود الحق الى الشعب .. ويموت أو يزول كل مندس ودخيل على المعارف .

يا وليد يا صاحب الصباح ..

نراك تسير بسرعة الصواريخ وان مواضيع الصباح تعبر ما يجيش فى صدرك من حنق وغيض نحو ما تراه فى البلاو من مهازل وضياع - فلماذا لا تقر (لا قرت لك عين) كما قر غيرك هل تريد أن تموت ؟؟

ناصح لله

م عبدالله ..

الشيخ عثمان

○ يا وليد كمان .. الموت فى سبيل الوطن أشرف موت .. إني أحب الله وأحب هذه الأرض تماماً مثل حبي لله :. لأن حب الوطن من الايمان .. أحب ثلاثة اشياء الله ، ووطنى ، وهذا العظيم الذي إسمه منقذ العرب عبدالناصر - وهذا كل شيء فى حياتي ، فمرحباً بالموت فى سبيل هـذه الثلاثة الأشياء فى أي وقت وفى أي مكان ، وإن مت فسلام على هذه الأشياء ، وسلام على الايمان بالمثل والمبادىء وأي أعظم مجد للانسان حين يؤمن بها . فيموت فى سبيلها .

بلدية عدن - وشركة الأخوان

○ ان بلدية عدن أصبحت شبه لشركة (الأخوان) مع الأعتذار . فالمحاسيب والأقارب هم الذين لهم الحـق فى الأستيلاء على الوظائف - متخطين كل قوانين ولوائح البلدية والدليل ما يجري حالياً فيها ومن عاش خـبر .

يُشاع

ان شبه مطبعة موجودة فى الشيخ عثمان تقوم بطباعة منشورات وكتيبات لما تسمى (با - العوى الثالثة) والدليل ان صاحبها مشبوه فى اتصالته وطلوعه ونزوله من والى اليمن - وقد كان سابقاً صفافاً بسيطاً - وطرد من مطبعة الوطن لأختلاسه بعض الأموال ، كما أن له اتصالات مريبة بالأبن الصغير لأحد « أعطاب » اليمن الذي ذكره سيادة الرئيس فى خطبته الأخيره .

(البقية فى ص٦)

سيجارة كنج سايز ذات

الصباح النجاح العربي

555 فلتر كنجز ثري فايفز

في اليابان ، كما هو الحال في جميع الأقطار الكبرى في العالم ، الناس الذين يصرون على تدخين أحسن سجاير كنج سايز يطلبون ثري فايفز فلتر كنجز .. "أحسن سيجارة في العالم".

الصراحة راحة

بقلم : (توفيق)

☆ « الصباح » تعود ومعها نعود .. نعود لنقول كلمة الحق ، نحيي كل مخلص وننتقد كل من لعبت برأسه الأوهام فأبعدته عن التيار الحق .

بماذا نبدأ صراحتنا هذه المرة؟ وهل هناك ما يجعلنا نهتم أكثر من اهتمامنا بقضية مذيعينا ؟ أولئك الذين أوقفوا نتيجة اشتراكهم فى الاضراب العام أوائل هذا الشهر ، أنهم من أفراد شعبنا . يعيشون مايعيشه ويحسون أحاسيس شعبهم ومآسيه ، هم كأفراد لابد وأن ينفعلوا مع هذا الشعب ويشتركون معه فى اضرابه .. ثم ماذا كان ينتظر منهم أن يفعلوه . أن يتحدوا مشاعر الشعب ؟ أم يشذوا عن الجمع ! أم يزاولون أعمالهم اليومية وهم ينشدون المثل الهندي « نحن لانرى لا نسمع ولا نتكلم » ؟ موقف المذيعين موقف مشرف وقضيتهم قضية عادلة ، أما توقيفهم وعدم ارجاعهم الى أعمالهم إلا بشروط فذلك اجحاف وظلم .

نتوقف هنا و « خير الكلام ما قل ودل » لنطالب الحكومة بشدة وعنف مراعاة حقوق مذيعينا الموقوفين بدلا من الاعتماد على افراد لايتعدون أصابع اليدالواحدة ولاً حول لهم ولا قوة .

☆ أنا متفائل بشعب هذه الأرض الطيبة . متفائل بهذا الشعب حين أعود بنظرتي الى أمسه وحين أترقبه فى حاضره . الشعب الذي كان كله يمضغ القات فى أمسه .. الشعب الذي لم يكن له هم غير الركوض الى ميدان الكرة .. الشعب الذي كان معظم شبابه يكونون مجموعات ليتحدثون عن الكره وهذا الفريق سينتصر وذاك سينهزم » الشعب الذي كان معظم شبابه من الفتيان يتلهفون لشراء تلك الحاجات الرخيصه التى تعري نفسها وتكشف عن اخلاقها العفنة « فلانه تزوجت وفلان يحب فلانه » هذا الشعب (لنقل معظمه) قد اصبح يعي ما حوله ويساير الأحداث محلياًودولياً . لم يعد شبابه يقبعون فى المبارز يمضغون القات و « يخرفون » ثم يخرجون الانجليز فى ساعات قليلة ويؤلفون بعد ذلك وزارة كل وزارتها من الجالسين فى المبرز .. لم يعد شبابه يجرون لمشاهدة الكره او يغازلون بعض اللاتي قد قل حياءهن .. اصبح الشباب يناقش مشاكل وطنه ويتلمس الحلول لها وان كان يعجز فى ذلك .

اصبح الكل يعي واجبه كل فى مجال اختصاصه .. الموظف والمدرس والعامل . اصبح معظم الطلبه (ليسوا كلهم) يدرسون انفسهم بأنفسهم ويتأهبون للحصول على اعلى الدرجات فى كل المجالا (ونجاح طلبتنا فى الخارج يشه بذلك) اصبح الموظف يعرف واجب ويعرف كيف يتعامل مع الجمهو صاحب الكلمة العليا فى كل شيء . اصبح الموظف يحترم ابناء شعبه اذا اتوا يشكون اليه ظلم ادارته (استثني من ذلك قسم الشكاوي التابع لادارة الماء الذي يجعلني انتظر ما يقارب الساعه حين اذهب بصدد شكوى او استفسار يخص الماء ... ويا هذا القسم لابد من لقاء معك وان طال الزمن) .اصبح المدرس يعي واجبه فى تربية هذا الجيل التربيه الصحيحة وتثقيفه الثقافة الواسعة الخاليه من كل ماهو مشين وشاذ بل اصبحت كل قطاعات الشعب تعي مسئولياتها كاملة .

واكثر من كل ذلك ان الشباب المثقف لم يعد يقف ذلك الموقف السلبي من قضاياه الوطنية ، بل اصبح يشارك مشاركه فعاله فيها وبقليل من الجهد الأكبر وبالعزائم الصادقة والاخلاص الكلي نستطيع ان نعلي هاماتنا عالية ونهتف حرسك الله ايها الأرض الطيبه .

[توفيق]

مطلوب لخدمة المرشدين لامانة الميناء طلبه للتدريب حالا وسيكون التدريب الاكاديمي في لبنان قبل التدريب في البحر وفي ما وراء البحار

ترحب أمانة الميناء بطلبات من الطلبه الذين اكملوا ثلاث سنوات من التعليم المتوسط أو ما زالوا يدرسون فى السنه الأولى أو الثانيه ثانوي ويفضل أن تكون أعمارهم ١٢/ ١٣ سنه فى أول يونيو ١٩٦٧ .

يجب أن يكون المتقدمون من أبناء الجنوب العربي ، ترسل الطلبات كتابيا وبخط يد المتقدم الى رئيس أمانة ميناء عدن ذاكرين العمر ومؤهلات الدراسه كي تصل فى ميعاد أقصاه يوم الخميس ٤ مايو ١٩٦٧ .

يجب أن يصادق على الطلب وصي أو والد المتقدم على انه موافق على تقديم الطلب .

ويجب أن يلاحظ جيداً أن جميع الطلبه الذين يقع عليهم الاختيار سوف يطلب منهم الجلوس للأمتحان فى اللغتين الانجليزية والعربيه والرياضيات تعقده إدارة المعارف والناجحون يشترط منهم النجاح فى فحص طبي شامل بما فى ذلك قوة النظر والذى يجب أن يكون سليما فى كلا النظر المجرد وبالالوان

سيرسل الطلبه الذين يقع عليهم الاختيار الى لبنان للدراسه لشهادة الثقافة العامه المستوى العادي وشريطة أن ينجحوا فى اللغة الانجليزية والرياضيات والفيزيا والجغرافيا ثم سيرسلون الى ما وراء البحار للتدريب لمدة سنه واحده قبل ذهابهم للتدريب فى البحر ومن بعدها سيذهبون الى البحر حيث سيقضون فترة تتراوح بين ٧ أو ٨ سنوات حين يتطلب منهم فى خلالها اجتياز عدة إمتحانات وفى نهايتها سيحصلون على شهاده ربان (فورين جوينج) الذي يسافر الى الخارج وحينئذ يحق لهم الانتظام فى خدمة ارشاد السفن فى أمانة ميناء عدن

تحيه للحاج على محمد سالم صاحب المشاريع

تتمنى بنى شيبه كلها أن يرزقها الله رجلاً محسناً كهذا الرجل الخيري .. والمعروف ان الحاج علي محمد سالم من أكرم الشيبانيين وأجودهم على الأطلاق - فقد عرفه القاص والدان بما يجود به - وقد تبنى مشروع آبار بنى شيبه الغربية فحفرها - (بينما عاكسه بعض الحجاج) (رضوان الله عليهم) فى نفس المنطقه - ولم يفلحوا حتى فى حفر بئر رغم ضخامة الخسائر - ولكنه نجح - وما زال وسيبقى .. واليوم نقدم للجمهور الكريم أسماء الذين تبرعوا لمشروع الطريق الجديده التى ستصل الى سوق بنى شيبه الشرقي - والتى ستربط بنى شيبه شرقاً وغرباً .. فتحياتنا لهذا الرجل ولكل من ساعده فى مشاريعه الجليلة ..

والى الأمام يا أيها الحاج الحقيقي .

ريال	
٤٠٠٠	الشيخ شكري بن أحمد
٢٠٠	الحاج على محمدسالم شيباني
٢٠٠	عبده محمد الهسوس
١٠٠	عبدالكريم محمدسالمشيباني
١٣٠	على سعد سعيد حوشبي
١٠٠	ياسين فارع الفقيه
١٠٠	عبد محمد على عقلان
١٠٠	عبدالرحمن نعمان
٤٠	الحاج عبده القميري
٣٥	عبدالرحمن عبدالله
٢٠	غيلان شيباني
٢٠	شمسان حيدر غالب
١٥	علوان سعيد احمد
١٥	احمد غانم على شيباني
٣٠	الحاج قائد أحمد شيباني
١٥	محمد عبدالله على
٩	عبدالله اسماعيل

ريال	
٢٥	محمد نعمان محمد سالم
١٠	أمين سعيد اسماعيل
١٠	سعيد محمد الحوشبي
٩	ثابت محمد قائد
١٠	عبده ياسين ساني
٥	على بن على الحوشبي
٥	محمد سعيد فارع شيباني
٥	محمد سيف سعد سعيد
١٠	على مهيوب الفقيه
١٠	عبدالله عبده القادر
١٠	عبدالله فارع
١٠	أمين أحمد غالب
١٠	السيد محمد صالح أحمد
١٠	السيد عبدالولي
١٠	عبدالملك عثمان
١٠	سلطان عبدالرحمن
١٠	نعمان غليش شيباني

ريال	
١٠	عبدالله عثمان حسن
٠٥	عبدالواحد غالب
٠٥	عبدالعزيز سعيد أحمد
٣٠	عبدالعزيز سعيد واخونه
٠٧	محمد عبده القميري
١٠	الحاج أحمدعلى صالح شيباني
١٤٧	فارع الهسوس
١٠	الحاج محمد ثابت
١٠	أحمد الصغير شكري
١٠	ياسين محمد سيف شيباني
٠٥	محمد عبد شيباني
٠٣	أحمد محمد عبدالجبار
٠٦	سالم علوان شيباني
٢٥	السيد عبدالسلام الغفوري
٥٠	علي شكري شيباني
١٠	سيف محمد الهسوس
٦	محمد أمين محمد الحبيش
٣	علي أمين علي الحداد
١٠	عبدالله فارع القميري
٣٠	السيد محمد عبدالجبار
١٥	الحاج أحمد عبدالله
٢٠	الحاج عبدالله علي ثابت
١٠٠	عبدالحميد محمد علي
٢٠	سيف أحمد عمر الدجالي
٣٠	علي حسن علي
١٠	عبدالملك عبدالله عقلان
١٠	علي سعيد حسن

(البقيه فى ص ٦)

أسبوعيات أفريقية
يكتبها : « ولال »

لكى تغيروا .. تغـــــــــيروا أولا !

ورقة بعد ورقة ، كوريقات أشجار الخريف تتساقط الاوراق التي تلوحها الحكومة الصومالية لجماهير شعبنا العزيزة والمتطلعة بشغف شديد الى يوم أوساعة توحيد أراضيها التى تحتلها وتستعمرها الدول الافريقية المجاورة كالحبشة وصوماليا .

وفى آخر شهر مارس الماضي أنهارت آخر ورقة لعبت بها الحكومة الصومالية الحالية فى « الاستفتاء المشئوم » فى جبوتي وخسرتها .

لقد تأكد لدى اوساط جبوتي الوطنية من أول وهلة بعدم نزاهه الاستفتاء الذي دعا اليه الجنرال ديجول فى لحظة غضب وحدد يوم ١٩ مارس الماضي موعداً لاجراء الاستفتاء .

فمن البداية كشرت الادارة الفرنسية الحاكمة فى جبوتي عن أنيابها وأبعدت ما لا يقل عن عشرة ألف صومالى عن موطنهم وحرمتهم من حق الاشتراك فى الاستفتاء بحجة أنهم مثيري شغب وفوضى . ورفضت اطلاق سراح الزعماء الوطنيين لتجميد حركة استقلال جبوتي . وفى نفس الوقت منعت حضور لجنة تابعة للأمم المتحدة لمراقبة عملية الاستفتاء كما انها رفضت منح الصحفيين الآسيويين — الافريقيين تأشيرة دخول الى جبوتي ومنعتهم من مراقبة الاستفتاء .

وقد قرر الزعماء الصوماليون الذين كانوا خارج أسوار السجن بعدم الاشتراك فى الاستفتاء ورفضه ما لم توافق الحكومة الفرنسية على الشروط العادلة التى تقدموا بها .

والحقيقة المؤلمة ان الحكومة الصومالية طلبت ، وألحت فى الطلب، على الاوساط الوطنية فى جبوتى بدخول الاستفتاء فى الوقت الذي قدم فيه أحرار جبوتي أكثر من برهان على رغبة فرنسا بفرض ارادتها وسيطرتها على جبوتي بالقوة وبحد السيف لعدة سنوات أخرى

وقد ثبت ما توقعه الأحرار ، وجرت العملية طبقاً لمخطط اجرامي أعدته فرنسا . والسؤال الذي يفرض نفسه : لماذا ضغطت الحكومة الصومالية على الهيئات الوطنية وأمرتهم بدخول الاستفتاء المزيف فى مثل هذه الظروف الصعبة ، وهل كانت واثقة من حسن نوايا فرنسا ؟ أم أن خدعة كخدعة علي ومعاوية الكبرى فى التاريخ الأسلامي وجهت اليها ولم تفق منها بعد ؟؟

آمال كبيرة علقها الشعب الصومالى على نتيجة كفاح أحرار جبوتي ونضاله البطولى الذي بهر العالم وأدهشته . وكانت مطالبتهم بالحرية امتحان لارادة الشعب وقدرته على توحيد أراضيه الصومالية التى ترزح تحت إستعمار الدول الاجنبية الافريقية منها والغربية .

إلا أن قرار الحكومة الصومالية الغير مدروس والذي طلبت به من الوطنيين بدخول الاستفتاء كان ضربة لقصف ظهر الحركة الوطنية . وتشبثها أيضاً بسياسة خارجية عقيمة نبذتها الشعوب الابية كالجري وراء الاحلاف الاستعمارية — كالحلف الاسلامي ومجموعة مونروفيا كل هذا سبب أضرار جسيمة للحركة الوطنية والاحرار .

والغريب ان الحكومة الصومالية وكبار المسئولين فيها يرددون هذه العباره التى لا تتغير « تطالب الحكومة الصومالية ببقية أراضيها بالطرق السلمية » وكأنها سجلت لهم فى إسطوانة وحفظوها عن ظهر قلب . وصدقوني ان الطريقة السلمية التي تعنيها حكومتنا لاتختلف عن الاستجداء .

إنه بخسارتنا لجبوتي - ولو أننا نعرف انها خسارة مؤقتة - خسرت الحكومة الحالية سمعتها وخيبت آمال أحرار جبوتي ومناضلى الانفصالي . وتركت فى قلوب الصوماليين حسرة ومرارة فى النفوس لا يمكن ازالتها على مر الايام .

(ولال)

التاريخ يعيد نفسه

حاول الرئيس ديجول أثناء حرب التحرير الجزائرية بتزييف أوضاع الجزائر وأعلن للعالم بأن ٩٠٪ من الشعب الجزائري صوتوا فى صالح بقاء الجزائر تحت الاستعمار الفرنسي ، مع العلم بأن العالم بأسره كان يعرف الكثير عن حرب التحرير الجزائرية ويتتبع أخبارها باهتمام بالغ ويعرف ما يخالج الشعب الجزائري من رغبة لتحقيق حريته ومايحمله من كراهية واحتقار عميق ضد وجود الاستعمار الفرنسي .

تحاول فرنسا اليوم أن تطبق نفس الخطة فى جبوتي . ففي اليوم الثاني من اجراء استفتاء ١٩ مارس طلعت وكالات الانباء وأجهزة الدعاية الفرنسية بأخبار نتيجة الاستفتاء وان نسبة ٦٢٪ من الشعب يفضلون العيش تحت ظل الحكم الفرنسي هكذا تكشف فرنسا عن زيف عمليتها وتكفل لنفسها الانتصار ضد ارادة الشعب بأي ثمن .

ويذكر جميع السكان قسوة الوضع الذي كانت البلاد تعيش تحت ظله فى الفترة التى تخللت بين زيارة الجنرال ديجول وبين ١٩ مارس المحدد للاستفتاء .

واعتذر للقاريء الكريم بنقل بعض النقط الهامة من واقع استفتاء جبوتي وقد ورد فى تقرير رفعه صحفي أجنبي محايد استطاع ان يتسلل الى جبوتي اثناء الاستفتاء . كتب هذا الصحفى ما يلى :

١ — تعرضت الجماهير الصومالية لنير أبشع تعذيب وتنكيل مارسه المستعمر . وقد برهن مسيو ساجيت وهو الحاكم الفرنسي الجديد فى الساحل الصومالى بأنه ينتقم بشدة لكرامة زعيمه ديجول التى أهدرها الصوماليون أثناء زيارته لجبوتي .

٢ — داهمت جنود فرنسا المدججة بالسلاح منازل الزعماء السياسيين أثناء الليل وعبثت بأرواح النساء والاطفال جهراً . وتعرضت البلاد لنهب رجال الفرقة الأجنبية وعصابات الجندارمه .

٣ — أصرت السلطات الفرنسية بعناد عدم اطلاق سراح المعتقلين السياسيين .

٤ — سمحت الحكومة الفرنسية للأحزاب الموالية لها بعقد اجتماعاتهم ونشر دعايتهم الانتخابية فى أي وقت يطيب لها وزودتهم بكافة وسائل السفر من الطائرات والسيارات وكذلك الميكرفونات .

٤ — جعلت الاذاعة ونشر

« البقية فى ص ٦ »

دار الجالية الصومالية

على بعد خطوات من أكشاك ردفان تقع بناية قديمة أقرب ما تكون الى مكان أثري تتراكم التراب فيها . إلا ان الامطار الاخيرة جرفت العلب الفارغة والقوارير والاخشاب الى قلب بناية الدار وحولته الى خرابة لا تصلح لشيء .

ومنذ وقت طويل يدور فى هذا المكان صراع يشتد حيناً ويضعف حيناً آخر . وبعد شد وجذب أتت الأطراف المعنية الى اتفاق وكونت هيئة جديدة تسير دفة الامور فيها .

والجدير بالذكر ان الهيئة الجديدة مشتركة من أعضاء شيوخ محترمين لهم مكانتهم ومجموعة من الشباب المتزن أيضاً .

ومن النقط التى ما تثار عادة ويدور حولها خلاف هي بناية الدار نفسها . وحسب معرفتى ان الدار هي ملكية عامة بنيت من التبرعات التى جمعت من أفراد الجمهور الصومالى فى عدن . وبعد تشييد الدار سجلت باسم اربعة من كبار الشيوخ وأختيروا أمناء لها .

وبدلا من أن يقدم الشكر لهؤلاء الشيوخ لأنهم حفظوا لنا الدار لمدة طويلة وصانوا ممتلكاتها تساء اليهم فى بعض الحالات عن قصد أو بدون قصد بسبب حادثة حصلت منذ عدة سنوات لم يكن لهم بها أية علاقة .

والآن أمام الهيئة الجديدة الكثير من الاعمال ، ويطيب لى أن أهمس بآذانهم أن تغيير أمور الجالية من جذوره لازم . ولابد من تدخيل الكثير من التحسينات والترميمات الهامة فى البناية وادخال جهاز التلفزيون لفوائده الجمة واعداد انتخابات فى موعد أقصاه شهر يوليو .

ومن المهم ان تكون الجالية مستقلة عن القنصلية الصومالية فلا يستحسن أن تكون الجالية مكتب تحقيق الشخصية تابع لها .

ونرجو كل التوفيق للهيئة الجديدة .

(رأى القراء بقيه)

مجرد فضول

مطلوب حالا .. تغيير قانون المرور خاصة القانون الذي يدين السائق بالخطأ ان كان فى الخلف والسبب أن هذه الأيام لدينا ولله الحمد تاكسيات وهذه التاكسيات المقصوفة تهدد سلامة المرور وسلامة الناس وخاصة غيرها من السيارات الخصوصية - لحيث وهي تقف فى أي مكان بدون انذار وهمها هو الحصول على نصف الشلن - ولا يهمها أن تقتل من وراها .

وعليه .. فاننا نطلب من المسئولين فى ادارة الأمن والمرور - أن يغيروا القانون القائل بادانة السيارة الخلفية حينما يكون الحادث مع سيارة تاكسي - فقط .. لأن صاحب التاكسي ممنوع طبياً من النظر الى « المراية » الداخلية ، وهذا هـــو سبب الطلب فهل ستفعلوا ؟ ان هذا الطلب باسم الشعب يامن تخدمون الشعب .

قصيدة حلمنتيشيه

ماذا أقول له لو جاء يقتلني ..
« أقول له لو جاء ينهبني ..
« أقول له لو جاء يضربني ..
« أقول له لو جاء يدعستي ..
أو لو جاء ينذرني ..
وأخـــيراً يهـــددني ..
ماذا أقول ؟ لو قلتها .. يا ويلتي
كان دمي دم حنش

هذه آخر أغاني الموسم .. بعد أن كثرت حوادث السطو والنهب والتخريب التى يتعرض لها شعبنا .. هذه الأيام ، والعصابات التى تقوم بهذه الأعمال الدنيئة يعرفون أن أعمالهم هذه لـن تمر بدون عقاب لا سيما وان هناك ، من سيلاحقهم من الشعب وقريباً سيعرف الشعب هويات هؤلاء .. ان الذي لاحق عصابات التخريب فى الشمال حتماً سيلاحق أمثال هؤلاء الذين يظنون ان هم فى مأمن من العقاب ، وهيهات ثم هيهات لقد سلط المسؤولون عن ثورة الشعب بدأية الأضواء على خيـــوط المؤامرة ، وعـــلى مدبريها القتلة المجرمون وغـــداً سيقول كلمته . .

(مواطن حزين)

تحية للحاج على محمد سالم صاحب المشاريع (بقية)

ريال	
٠	سلطان عقلان
٥	عبدأحمد القوي
٥	طه محمد ابن محمد
٥	السيد سعيد مهيوب
٥	محمد مهيوب عبدالله
١٠	السيد راشد عبدالجبار
٠	الحاج محمد ثابت نعمان
١٠	طه قائد سعيد
٥	طارش عبدربه
٣	عبدالله سلام مهيوب
٥	محمد غنام شيباني
٣	عبده محمد سعيد
٣	سلطان شمسان
٣	فارع عبدالله فارع
٣	أحمد عبده سلام
٣	غيلان عبدالله
٣	محمد علي الطمحي
٦	حيدر راشد الطمحي
٢٥	السيد عبدالله السلام
٥	أحمد سيف غالب
٥	الحاج سيف عبدالله
١٠	أحمد سيف سالم
٥	عبدالله علي محمد شيباني
٥	بدر علي محمد سالم شيباني
٣	نظره علي محمد سالم شيباني
٣	وزيره علي محمد سالم شيباني
٣	ناديه علي محمد سالم شيباني
٣	ايناس علي محمد سالم شيباني
٣	هناء علي محمد سالم شيباني
٣	ماجده علي محمد شيباني
٣	إلطاف علي محمد سالم شيباني
٣	نهله علي محمد سالم شيباني
٣	شريفه علي محمد سالم شيباني
٣	ناعمه علي محمد سالم شيباني
٥	السيد ابراهيم عبده السروري
٣	سلام مهيوب محمد عبده
٥٠	الحاج أحمد عبدالله ابن سعيد

ريال	
٣٠	وهيب محمد على شيبانى
٤٠٠	حرم الحاج علي محمد سالم شيبانى تحولت على غالب مطهر سعيد وشركائه مبلغ الفين ريال من يد الحاج علي محمد سالم شيبانى تحولت ليد محمد الهسوس الى بنك تعز للانشاء والتعمير نمرة الحواله ١٧٠

مؤرخ ١٨ القعده ١٣٨٦ هـ موافق ٢٧ فبراير ١٩٦٧ م .

رئيس اللجنة وأعضاءها المخلصون

الحاج علي محمد سالم
الاستاذ سيف محمد الهسوس
عبدالكريم محمد سالم
أحمد شكري

التاريخ يعيد نفسه « بقية »

ودور النشر الحكومية وقفاً لعملائها الموالين لها بينما كممت أفواه مكرفونات الأحزاب الوطنية .

٦ــ منعت السلطات الفرنسية فى جبوتي المندوبين الحزبيين الذين كانوا يتجولون فى مراكز الاستفتاء من التنقل لرقابة صناديق الاقتراع . ومنعتهم من تحري البطـــاقات والأوراق التى يحملها الاوروبيون أثناء الادلاء بأصواتهم وهذا الامر وحده سهل لآلاف من رجال الجيش الفرنسي المتمركز من الادلاء بأصواتهم فى الاستفتاء .

وبعد كل هذه الأعمال البشعة تتبجح فرنسا وتقول بأن عملية الاستفتاء جرت فى جو تسوده الهدوء والديمقراطية .. صدقوا ياعالم . ان فرنسا تثير الاكاذيب عن جبوتي كما كانت تضلل الرأي العام العالمي أثناء حرب الجزائر التى كللت بالنجاح . ولابد للقيد ان ينكسر فى جيبوتي أيضاً .

دعوة عامة

يتشرف عبدالرحمن محمد سعيد دبعي (النائب البلدي بعدن .)

بدعوة الفاضل المحترم لحضور حفلة زواج ولده ، شيخـــان عبدالرحمن دبعي وذلك يوم السبت ليلة الاحد ٢٩ ابريل ١٩٦٧ م الموافق ٢٠ محرم ١٣٨٧ هـ .. مقيـــل و مره وبحضوركم تتم أفراحنا .

الأحتفال فى شارع الخير بجانب نادي الحبشى الرياضي بعدن .

وسيحي الحفل نخبة من الفنانين المحليين .

ومن لم تصله بطاقة - فليعتبر هذه دعوة عامة .

الدين والملكية ..

قالت الأنباء .. أن سعود هـــو الملك الشرعـــي - للسعودية .

ونقول .. متى كان وجود الملوك شرعياً - وبـــأي دستور .. فى الأسلام لأننا نؤمن إن الأسلام دين جمهوري وليس ملكي ، وسنبقى مـــع الأسلام لا مع الأنباء ، وكما نتمنى أن تقول الأنباء رئيس جمهورية نجد والحجاز .

اضغط الزر لحياة أكثر سهولة
مع سنبيم - Sunbeam - منتجات المنزل الحديث

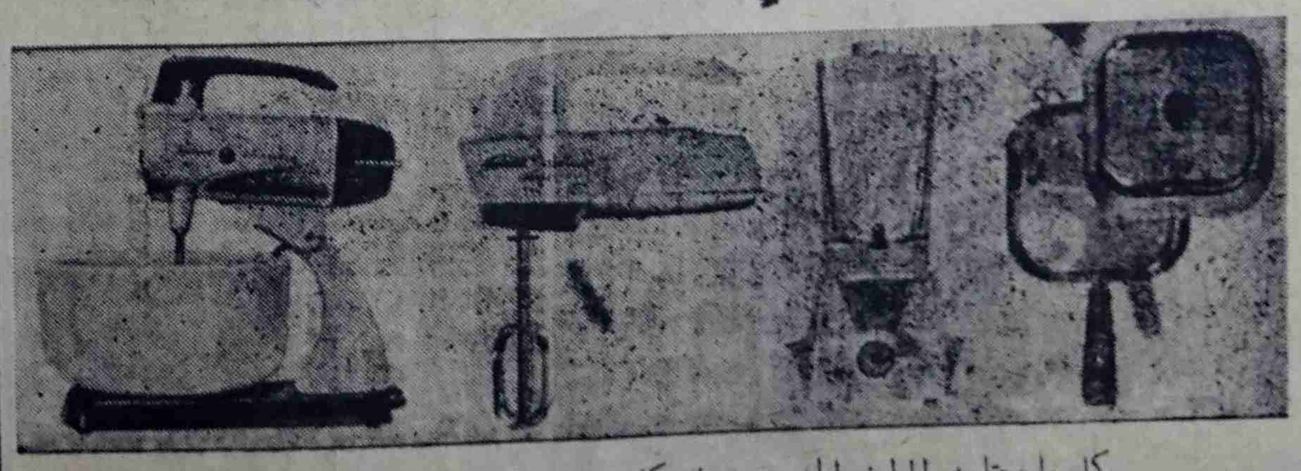

كل ما يحتاجه المطبخ الحديث .. فى كل بيت سعيد (والطريق الى المعدة) الطريق الى السعادة والهناء .

اتصلوا بالوكلاء - شركة ماين ترادنج
شارع شمسان كريتر

حذار من سيارات الاوبل

لقد شاهد الناس جميعاً وفى جميع أنحاء عدن أيام الامطار الاخيرة سيارات (الاوبل) المأسوف على سمعتها وهي كالذباب مفروشة فى كل مكان .. والسبب ان سيارات الاوبل هذه مصنوعة فى المانيا الغربية - عدوة العرب - وصديقة اسرائيل - وعليه « فاننا ننصح الناس — قبل الركوب فى التاكسيات (نوع الاوبل) أن يتأكدوا ان السماء صافية وليس هناك غيم والا لقضوا يومهم بين الماء .. لان سيارات الاوبل منعتها المانيا من السير تحت رذاذ المطر (والله أعلم)

يقال تاكسيات مزورة

أن بعض سيارات التاكسي — هذه التى نراها — لا تحمل رخص القيام بمزاولة نقل الركاب كسيارات (أجره) لانه كما قيل لنا ، أن بعض الناس الذين كانوا يملكون السيارات الخصوصية قاموا (بطلاء) سياراتهم باللونين الاسود والابيض — دون الرجوع الى السلطات العليـاء - فى ادارة المرور .. فهل هذا صحيح ، ويادارة المرور زودونا بعددالرخص الممنوحة حتى نعرف عدد السيارات المزورة والحقيقية

مواطن

كلمة العدد الماضي

فى فمى ماء ..

ان الخروج محرم

أردت أن أكتب ، فخانني قلمي وشردت الأفكار من رأسي ، حينما مررت الى جانب البيت الذي كانت فيه النائحات يشقن بأصواتهن سكون المنطقة : وولداه .. واشباباه .. قتلوك (وابو فلان وابو فلانة) ، وجرت الدموع من عيني، وتمثلت غيرها من البيوت وترأت لى معالم الاغتيالات التى بسقط ضحاياها كل يوم فى كل شارع فى عدن الثائرة التى مزقتها الخلافات الشخصية والأحقاد الدفينة ، ورأيت الغاصب الدخيل يقهقه فرحاً بما يرى ، لقد تمنى أن يرى الثورة تتمزق . وها هي أمنيته تتحقق إنه يسمع ويرى الاخوة يتقاتلون بالرصاص يوجه الى صدور المواطنين على السواء ،الأبرياء وغير الأبرياء، وهو يرى وكأنه غير مصدق ان الحالة ستصبح الى ما عليه لقد كان يدافع عن نفسه وأصبح يرى الأصدقاء يقتتلون وهو يتفرج .. وتمر الأيام وستمر ، ولغة المنطق معطلة . علماء الدين فى شغل شاغل عن قضايا الآخرة ، تاركين الدنيا وما عليها وكأن الدين لا دخل له فى الموضوع . الدين الذي شرع فى شريعته السمحاء ان النفس البشرية وبالذات نفس المسلم على المسلم حرام (ولا تقتلوا النفس التى حرم الله إلا بالحق) أين ذهب هذا القول العظيم ؟

لقد أصبحت الحالة فوضى .. أين فلان ؟ ويجيب المسئول انه خرج ليشتري حاجة وكانت آخر خرجة ، لقد سقط قتيلاً وهو فى طريقه الى بيته بأيد مجهولة تاركاً وراءه الأم الحزينة والزوجة الثكلى والأطفال الأيتام .. ما ذنبه ؟؟ ويأتي الجواب : إنه عميل جاسوس . ولا غير .. ويعلم الله وحده والقتيل الذنب الذي بسببه قتل .

هذه هي حالة عدن اليوم ، السلطات البريطانية هي المسئولة عن الأمن أمام الله والناس والتاريخ لأنها عطلت القانون وخذلت حماة القانون فى هذه البلاد ، لقد أذلت الشرطة وأهانت ضباطها وأرعبت المواطنين فداهمت منازلهم وأفزعت أطفالهم وشيوخهم .. وهي اليوم واقفة ترى وكأنها لا ترى ولا تسمع . والشعب العظيم مخذول رغم قوته ورجاله شبه مختلفون .. والشعب مغلوب على أمره بما فى المنشورات .

هذه هي حالتنا .. فياشباباه ويامصيبتاه وياحريتاه وياعدناه ، ويا أيها الناس امسكوا منازلكم ان الخروج محرم .. وسلام على عدن الحبيبة فى الأولين والآخرين .

(هيئة التحرير)

الاحداث والسياقة والبوليس

كلنا نرى هذه الايام أطفال وأحداث يسوقون الدراجات النارية وكذا السيارات ، وفوق ذلك يقوم هؤلاء الاحداث بأعمال لا يستطيع الانسان وصفها — أثناء سيرهم فى الطرق كما اننا نرى البوليس ورجال الامن يمرون ويشاهدون هذه الاعمال وكأن الامر لا يعنيهم ولهذا وجب الفات نظر ناظر البوليس العام ، على أن يتحرك ويأمر بوليسه بايقاف هؤلاء الاحداث عند حدهم لا سيما وان الموضوع لا يتعلق بمسألة «رخص السياقة» التى فقط يملكونها .. وانما مجرد لسلامتهم ..

عائلة الوطنى

تأسف عائلة الوطنى وهي تقرر تأجيل المخدرة التى كان مقرراً اقامتها فى تاريخ ١٩٦٧/٥/٤ وذلك لظروف خارجة عن ارادتها .

الرجعية المتأمرة

والمد الثورى -

تخطىء القوى الرجعية العميلة حينما تضن وتتوهم إنها بقادرة على صد تيار المد التحرري الذي يشق طريقة كل يوم فى الجزيرة العربية إن الثورة ما جاءت الأ لتقضي على بواقي العهود المظلمة التى عانت منها جموع شعبنا الكثير .. وإن على الحكام الرجعيون ان يعوا جيداً إن عقارب الساعة لاتعود الى الوراء لأن الزمن يسير الى الأمام .. وان أي شخص يقف امام التيار يجرفه لأنها سنة الثورة .. وهذه سنة الطبيعه نقول هذا - بعد ان سمعنا ان دول عريقة فى الرجعية تحاول هذه الأيام الوقوف أمام تيار الثورة اليمنية وهي تحشد لذلك الحشود من فرنس والمان - ويهود نقول هذا إن الشعب العربي فى الجزيرة قد أزال الغشاوة من على عينيه .. ولن يعود مريضاً ولم يصاب بالتراخوما . التى أنتم بها مصابون - لأنكم لا تستطيعون أن تروا أكثر من ياردات .. بينا الشعب يستطيع أن يرى مسافة أميال .. لأن الفدله .. وكذا المستقبل .

اذا كنت مصاب بالبواسير فان العلم

جعل كل شيء يسير ..

ان مرهم « إنو ديساين » بوتس

- يقتل الألم
- يوقف النزيف
- يقضى على الالتهاب
- ثم هو فوق ذلك كله مأمون العواقب
- يساعد على الشفاء السريع ولا يلوث الملابس

جربه بشراء أنبوبة منه أي وقت

انه من انتاج شركة بوتس

(بيان من دار الايام)

نظراً للعطب الذي أصاب آلة الطباعة والذي حدث سابقاً .. فانه ونظراً لذلك تأسف دار الأيام عن عدم ظهور الصحيفة اليومية المعروفة ونرجو مخلصين أن نلتقي بجمهور الأيام قريباً .. وشكراً ..

فيتنام الصغيرة ؟ !

لا ادري لماذا أطلق بعضهم على عدن اسم فيتنام الصغيرة ؟ واخذت أحاول أن أفهم عدة أيام حتى أصدرة السلطات الامريكية بياناً عجيب الشأن قالت فيه ما يأتي :

١ — أنها — أي الولايات المتحدة - ترى من واجبها أن تجود على بعض الدول فى الشرق الادنى باعاناتها المالية والسلاحية وتضاعف هذه الاعانات بنوع خاص بمناسبة ظروفها الحالية وعددت - بالفعل - أسماء هذه الدول وفى مقدمتها الاردن والسعودية واسرائيل ! !

٢ — أعلن ليفي أشكول أخيراً أنه يعتمد كل الاعتماد على الولايات المتحدة فى حماية اسرائيل ازاء تحدي وتهديد الدول العربية التقدمية ويقصد بها العراق وسوريا والجزائر والجمهورية العربية المتحدة ! ثم قال وهو فى غاية الابتهاج ان الاسطول السادس الامريكي سيكون رهن الامر والاذن اذا أستلزم الحال فى مياه البحر الابيض المتوسط على الشواطىء العربية ! - ولا يمكن أن يتشدق ليفي أشكول بهذا القول الا اذا كان على ثقة بالولايات المتحدة وأسطولها السادس ؟ !

٣ — أعجب من هذا كله - وفجأة - تعلن السلطات الامريكية أن وجود بريطانيا العسكري ضروري كل الضرورة فى قواعدها العسكرية شرقى السويس ! والمقصود - بالبداهة - هي القاعدة العسكرية فى عدن !

هذه المجموعة من التصريحات الامريكية الحديثة المفاجئة تدل دلالة واضحة على ان الولايات المتحدة ترى من واجبها التدخل فى شئون اليمن وعدن والجنوب المحتل بنفس الدعوى المعروفة العتيقة البالية وهي الحيلولة دون انتشار الشيوعية فى هذه الارجاء ؟! نفس الدعوى التى تبرر بها مجزرتها البشرية فى فيتنام ! ولعل هذا كله هو الذي جعل ذلك البعض يطلق على عدن اسم فيتنام الصغيرة !

ويسائل المنطق السليم الواقع الماثل أمام الدنيا بأسرها :

هل هي جادة ؟ هل الولايات المتحدة جادة فى هذه التصريحات ؟ هل هي مستعدة للتنفيذ اذا لزم الامر ؟ هل تستطيع أن تجمع بين ورطتها فى فيتنام الكبيرة وفيتنام الصغيرة ؟ وهل وصل جنون السياسة

(بقلم : فكرى أباظة)

الامريكية والعسكرية الامريكية الى هذا الحد أم هي شقشقة لسان ، ومجرد هذيان ؟

ندع هذا الجديد الوارد الينا من وأشنطن جانبا وننتقل الى أحداث فيتنام الصغيرة أي عدن ونلخصها تلخيصا واقعيا فيما يلي :

١ — ذهبت بعثة الامم المتحدة الى عدن فلم تطق البقاء فيها أكثر من خمسة أيام محدودة الاقامة فى فندقها لا ترى أحداً ولا تتصل بأحد ولا تستطيع أن تؤدى بندا واحداً من بنود مهمتها الدولية فتضطر الى الرحيل فجأة بغير أن ترسم خطة سير العمل فى الايام القادمة فتارة قيل انها ستؤدى مهمتها فى جنيف ؟ وتارة قيل انها قبلت الدعوة الى لندن لاستئناف المباحثات مع براون وزير الخارجية ؟ وتارة قيل انها قد تعود الى عدن لتستأنف عملها اذا رأت أن بريطانيا قد كفلت لها كل ما يجب أن تكفله من ضمانات للاتصال بجميع الهيئات وتحقيق ما ترى تحقيقه فى جو لا يعكر سلامة العمل واداء الواجب كما يجب أن يؤدى

٢ — وفجأة تنتدب بريطانيا أحد وزرائها « شاكلتون » فيسافر فورا الى عدن ليعمل بجانب المندوب السامي ومعه تفويض غير محدود قد يبيح له الاتصال بالقوى المعارضة التى تمثل شعب الجنوب المحتل أصدق تمثيل لو صح ما يزعمه ، والمفروض أن اقامة الوزير البريطاني ستكون اقامة طويلة وليست اقامة عابرة ..

٣ — فى الوقت نفسه يتصل وكيل وزارة بريطاني آخر هو « المستر روجرز » ببعثة الامم المتحدة فى جنيف متوسلا اليها أن تسافر الى لندن للتفاهم من جديد ، والعودة الى عدن من جديد .

كل هذا يجرى على نطاقه الضيق البريطاني ، وعلى نطاقه الواسع الامريكي ، وحكومة السلاطين والمشايخ لا تزال قائمة ! ومشروع اعداد جيش الاتحاد العربي المزعوم لايزال يسير سيره المرسوم ، بل ان الضجة التى ثارت ثورتها فى مجلس العموم البريطاني تنبىء بأن بريطانيا لن تترك عدن والجنوب المحتل بعد سنة ١٩٦٨ الا وهي واثقة كل الثقة بأن جيش هذا الاتحاد المزعوم يستطيع أن يدافع عن دولة السلاطين والمشايخ لا دولة الشعب — وان الجلاء الكامل ما هو الا وعد من الوعود الكاذبة التى تعودناها من بريطانيا فى حياة الامبراطورية الطويله — وانه على كل حال فان الذى سينتهي اليه الأمر هو معاهدة دفاع بين حكومة السلاطين والمشايخ والحكومة البريطانية .

نقلاً عن مجلة « المصور » العدد ٢٢١٩

دار المستقبل للطباعة والنشر

تعلن للجمهور الى أنها قد أفتتحت لها مكاناً جديداً فى شارع القاضي بجانب مطبعة السلام وهي تعلن استعدادها للقيام بطباعة كافة الاعمال المطبعية

فضيحة بلدية - صحية

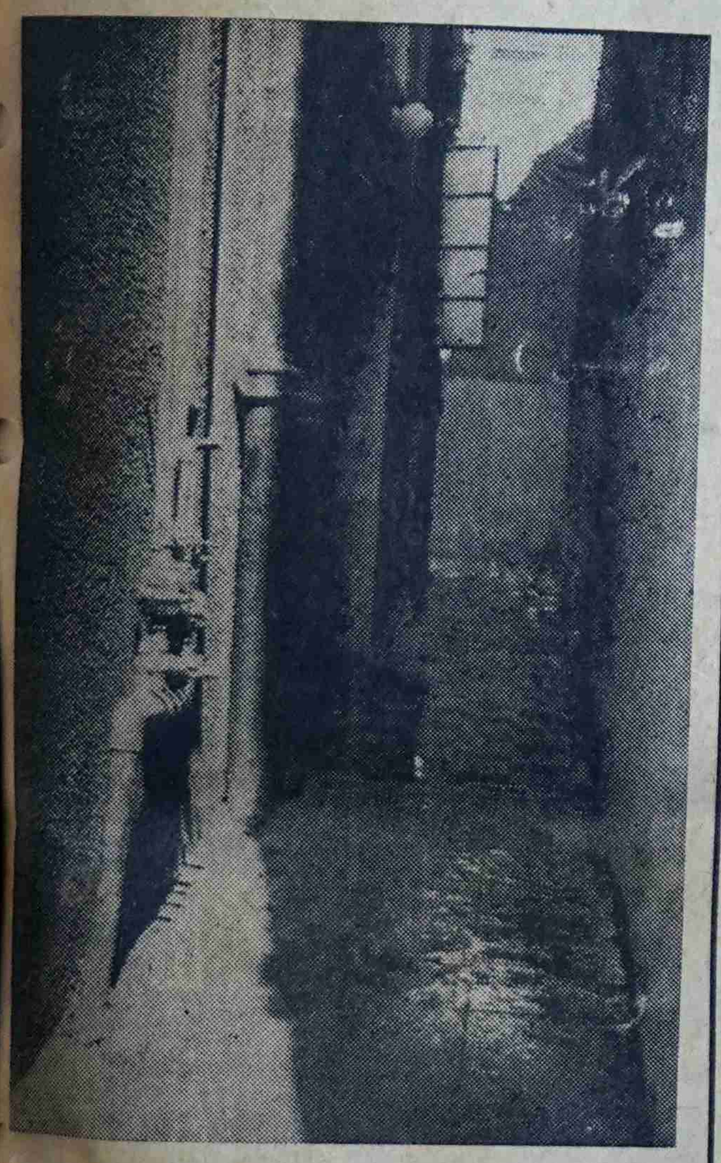

سكان العمارة التى يملكها صاحب الفضيلة السيد أبي بكر عبيد الصافى - ارسلوا لنا بهذه الصورة ومعها شكوى التى ما زالوا يعانون حتى اليوم مما لاقوه من اهمال البلدية وخاصه قسم المدعو « تركيا » المسئول عن قسم الهندسة .

وقد توكلنا على الله وذهبنا بأنفسنا الى المكان ورأينا لم نكن نتصور أن نرى - عمارة طويلة عريضة نوافذها حديثة .. وهي مزهنقة وكأنها عروسه .. ولكن - لقد تبخر العجب - حينما أردت الدخول الى العمارة المكونة من طوابق فقد قادني أحد الاطفال .. الى دهليز (والعياذ بالله) وظننت أن الطفل قد أساء فهمي ولكنني أخطأت حينما رأيت مدخل العمارة يقع فى داخل ذلك الدهليز المرحاضي والذي تقبع فيه البلاليع والتى تتكرم بين الحين والآخر (بطرش) ما فى جوفها من قاذورات وذلك تكريماً للسادة السكان وكأنها تريد أن تقول انتم ترمونه من فوق وانى أعيده لكم من تحت (وعلى عين) ادارة الصحة وعلى رغم ادارة المهندس البلدي الذي لم يتكرم حتى بزيارتنا الى يومنا ، وأظنه - خائف من الولي جوهر لايريد وشي لله يا .. بلا .. ديه وعتبال الاهمال ، ويا ناس يا تتقاضون المرتبات من دم هذا الشعب إرحموه .. لا رحمكم

(الصباح) الصورة التى أمامك ياعزيزي القارىء للدهليز ، وتحت الشباك الزجاجي تقع صاحبات الصور والعفاف « البلاليع » صديقات المهندس البلدي أما مدخل العمارة فهو يقع الى الجهة الشمالية من داخل الدهليز فى الصورة .

أعدءنا نشر هذه الافتتاحية نزولاً عند طلب القراء الذين فاتهم العدد الماضي ، مع تحياتنا .

كلمة الصباح

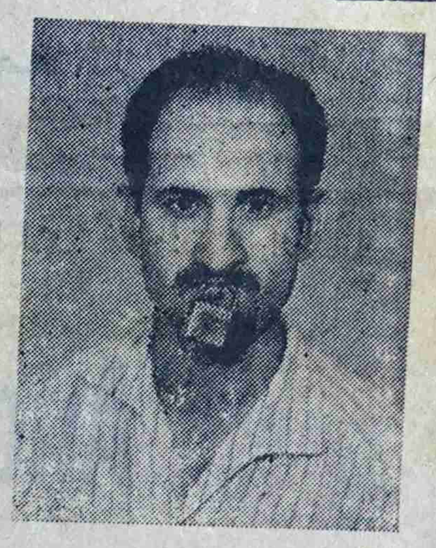

فى فمي قفل .. وهل يتكلم من على شفتيه قفل ؟

ياقوم لا تتكلموا ان الكلام محرم