رسالة هامة .. من السلطان القعيطي الى السلطان الكثيري !!

بموجب ترخيص حكومي رقم ١٥ / ١٢٧ / ٣٠

الطليعة

AL-TALEEAH

MUKALLA — HADRAMOUT

العددان الخامس والثمانون والسادس والثمانون (السنة الثانية)

الخميس : ٢ فبراير ١٩٦١ الموافق ١٦ شعبان ١٣٨٠

الوحدة الحضرمية

«عدد خاص»

في ١٦ صفحه

الثمن :

١ شلن واحد في : حضرموت وعدن (ريال ونصف) في المملكة العربية السعودية

هل تعلن محتويات .. الرسالة ؟

الرسالة تتعلق بالدعوة للوحدة الحضرميه

سوف تشهد العاصمتان القعيطية والكثيرية خلال الايام القليلة القادمه نشاطا سياسيا هاما ..

فقد علمت الطليعه ان رسالـه هامه قد ارسلت يوم الاثنين الماضى من السلطان القعيطى الى السلطان الكثيرى .

وعلى الرغم من ان محتويات هذه الرساله مازالت في طى الكتمان الا ان من المرجح ان الرسالة تحمل اقتراحات ايجابيه وبناءه تتعلق بقيام الوحدة بين البلدين .

هذا وينتظر ان تنشر محتويات تلك الرساله ليتابع الرأى العام العربى في حضرموت خطوات الوحدة خطوة خطوة .

حكمة العدد

لقد كان التلازم بين القوة والوحدة ابرز معالم تاريخ متناء فما من مرة تحققت الوحدة الا تبعتها القوة ومن مرة توفرت القوة الا كانت الوحدة نتيجة طبيعية لها . « عبد الناصر »

حقيقة الشائعات عن انضمام السلطنة القعيطية الى الاتحاد الفيدرالى !!

كان من المقرر ان يسافر عظمة السلطان القعيطى ووزير السلطنه الى عدن يوم السبت القادم .

وكان الاعتقاد السائد ان السلطان القعيطى سيذهب الى عدن لاعلان انضمام سلطنته الى الاتحاد الفيدرالى وحضور حفله التدشين الكبرى التى حددت لها الشائعات يوم ١١ فبراير القادم ميقاتا لها .

● ●

وقد سألنا مصدرا رسميا عن صحه هذه الشائعات فنفى ان يكون لسفر السلطان اية علاقه بالانضمام الى أية اتحادات غربيه كانت او شرقيه

ولكن هذا النفى لم يكن مقبولا طالما وان سفر السلطان القعيطي الى عدن قد أتى عقب الانباء الواردة عن اعتزام بعض السلطنات الأخرى الانضمام الى الاتحاد الفدرالى .

وقد جرت في الايام الاخيره اتصالات مع السلطان القعيطى لتأجيل سفره الى وقت آخر حتى لا يفسر ذلك بانه سعى الى تحقيق الاتحاد الفدرالى .

وعلمت الطليعه في ساعة متأخره من ليلة امس (الثلاثاء) ان السلطان قد وافق على تأجيل سفره الى عدن وربما عدل عنه بصورة نهائيه . وأكد انه لن يقدم على خطوة كهذه أبدا .

● ●

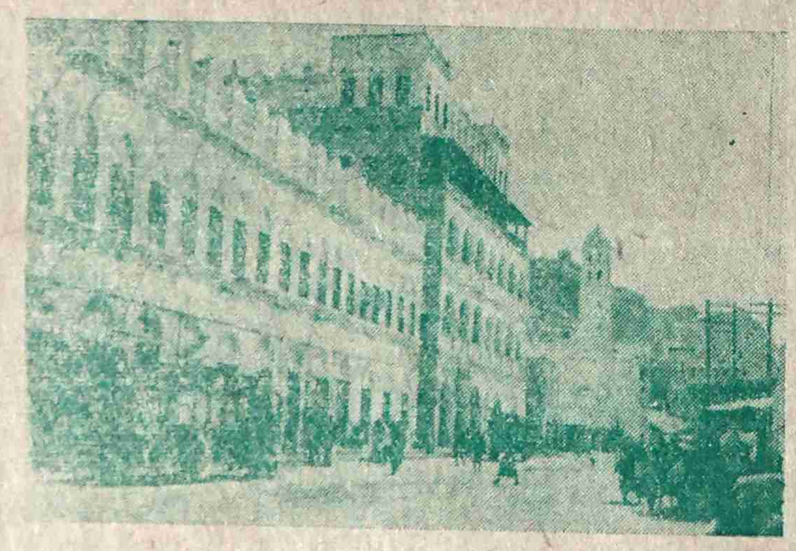

منظر الشارع الرئيسى . . بالمكلا

متحدث رسمى في الدوله القعيطيه يكذب الشائعات عن انضمام بلاده الى الاتحاد الفدرالي !!

نفى متحدث رسمي في الدولة القعيطيه الانباء التى ترددت عن نية الحكومة القعيطيه في الانضمام الى الاتحاد الفدرالى .

وقال هذا المسؤل : انه لاصحه لهذه الشائعات وانه لا يوجد هناك تفكير في الانضمام الى اية اتحادات في الشرق او الغرب .

وأشار المسؤل فقط الى المساعي المبذوله لتحقيق الوحدة الحضرميه بين السلطنتين القعيطيه والكثيريه .

الطليعة تقول ...

فليكن شعارنا العمل !!

هذا هو العدد الخاص .. الذى اعلنا عنه في اعدادنا الماضية نرجو ان ينال رضى القراء واستحسانهم ..

ولقد حاولنا ان يأتي مستوفيا لجميع النواحي المتعلقه بالوحده الحضرميه ، سواء أكانت تاريخيه او اقتصاديه او دستورية

ونحن لاندعى لانفسنا العصمه ولاعمل المعجزات ، وانما يكفى ان يكون رائدنا في كل ماتقدمه هو الاخلاص والتفانى في خدمة هذا الوطن الغالى .

وان صدور هذا العدد في هذه الاوقات التي بدأت فيها المحاولات الرامية الى وحدة حضرموت ، لهو فأل حسن وطالع يمن نرجو ان يعود بالخير والرفاهية على أبناء هذا الوطن الذين يتعطشون الى تحقيق الوحدة الشاملة .

واذا اضفنا الى ماتقدم الدعوه لعقد مؤتمر للحضارم في جده خلال موسم الحج القادم فان هذا كله من شأنه ان يجدد شباب هذه البلاد ويبعث ماضيها ويضعها في مصاف البلاد المتقدمة الناهضه .

ان العمل .. والعمل فقط ينبغى ان يكون شعارنا الجديد وان يكون التضامن والمحبة هما السلمان اللذان نرقي بهما مراقي المجد والسؤدد والكرامه .

والله اكبر .. وعاشت الوحدة .

احمد عوض باوزير

«صلاح البكرى» يشيد بجهود الطليعة في ايقاظ الهمم والنهوض بالوطن الى المستوى اللائق به

جاءتنا من الاستاذ صلاح البكرى الرسالة التاليه :

حضرة الفاضل السيد احمد عوض باوزير رئيس تحرير « الطليعه » الغراء.

تحيه واحتراما :

انني معجب ايها الاخ ايما اعجاب بما تقوم به «الطليعه» من جهود جباره لايقاظ الهمم وتوجيه اولى الامر الى ما يجب ان يوجهوا اليه للنهوض بالوطن الى المستوى اللائق به من التقدم والحضارة والازدهار . ولاغرو فقائدها ورائدها شاب مثقف صريح يحب الخير للخير ولايخاف في الحق لومة لائم .

كثر الله من امثالك ووهبك القوة والتوفيق في كل عمالك .

(جده) صلاح البكرى

شكر و تقدير

● نشكر جميع موظفي وعمال شركة المستقبل لمابذلوه من جهود في اصدار هذا العدد الخاص (بالوحدة الحضرمية) في طباعته الانيقه وتبويبه الحسن . .

ونخص بالذكر منهم مدير المطبعة الاستاذ عمر مثنى حسن والعاملين النشيطين على سعيد باسومح وصالح محمد الكلدى الذين يعود اليهم والى زملائهم العمال الآخرين الفضل في ابراز هذا العدد في مظهره المشرف .

فاليهم جميعا شكرنا العميق وتقديرنا الخالص .

احمد عوض باوزير

رئيس تحرير الطليعه

تأييد

تلقينا من السيدين حسين العطاس وعبد العزيز بن دبر من المملكه العربيه السعوديه البرقيه التاليه :

« نشاطركم أقتراحكم ونؤيد عقد مؤتمر عام لبحث قضيتى الوحده الحضرميه والبترول في موسم الحج القادم بالسعوديه .

« نضع انفسنا تحت التصرف ..

« أرفعوا ندائنا لجميع الحضارم في كل مكان للتبشير والمباركه كما نطالب الحضارم بالمملكة التقدم بطلب السماح لعقده من حكومة جلالة الملك سعود .

« وشكراً . .

حفلة ساهرة كبرى

يقيم نادى الجنوب الرياضى بالمكلا حفلة ساهرة كبرى مساء يوم الخميس الموافق ٢ - ٢ - ١٩٦١ وذلك على مسرح القصر السلطانى ..

تباع التذاكر في كل مكان . .

● رزق الزميل الاستاذ عوض مبارك بكران ولدا اسماه وديع .

تهانينا بالمولود الجديد ، وألف مبروك .

كاكو أبو سالم

صانع الحلي الذهبية طريفة

المكلا - ص. ب ٧

يقدم

لصيادي السمك

غزل وشباك نيلون

اقوى وافخر انواع

الغزل لصناعة اشباك الصيد

(ماركة ابوطير)

الوكيل الوحيد لشركة ،

Toyama Fishing Net Mfg Co., Ltd.

OSAKA JAPAN

PENGUIN

بشرى عظيمة

ظهر أول كتاب من نوعه عن حضرموت وعدن وجميع السلطنات والامارات والمشيخات في الجنوب العربي لشبه الجزيره العربية ، يسمى :

(حضرموت وعدن وامارات الجنوب العربي)

للاستاذ صلاح البكري

والكتاب مزين بالخرائط والصور والرسوم الفنية

(طبع وتوزيع مكتبة الارشاد بجده)

القيمة داخل المملكة العربية السعودية ٨ ريال سعودي

وخارجها ١٣ شلناً

يباع الكتاب في المكتبات التالية :

جده	« مكتبة الارشاد »
الرياض	« مكتبة الشباب »
مكه المكرمه	« مكتبة الثقافة »
الطائف	« » » »
الخبر	« المكتبه الادبيه »
الدمام	« مكتبه الثقافه السعوديه »
عدن	« مكتبة باشماخ »
المكلا	« المكتبة الوطنيه »

فبادروا بشراء نسخ منه قبل ان تنفد الكمية

أذ ان الكميه محدوده والاقبال عليه عظيم

مكتبة الشعب في خدمة الشعب

اقليم حضرموت
وحدة جغرافية وتاريخية

بقلم - مؤرخ حضرمي

من سخريه الاقدار ان نضطر نحن انصار الوحده العربية من الخليج الى المحيط تحت ظروف التفكك والتجزئه البغيضة التى يعيش فيها اقليمنا الحضرمى الصغير الى ان نسخر اقلامنا للدفاع عن البديهيات ونشغل انفسنا بجمع الادله وعرض الحقائق وتقديم الحجج والبراهين لاثبات وحدة حضرموت الجغرافيه والتاريخيه كأننا امام قضية يكتنفها الغموض والأبهام او ازاء دعاوى واتهامات يعوزها الدليل وتفتقر الى ما يسندها ويثبتها من عوامل الطبيعة وحوادث التاريخ..

اقول من سخرية الاقدار ان يفرغ الباحثون والمفكرون العرب من عرض ادلتهم المقنعة على ان جميع بلاد العرب من حدود بلاد فارس في الشرق الى مياه الاطلسى في الغرب وحدة جغرافيه تاريخيه في حين نبدأ نحن هنا بحضرموت في التدليل على ان بلدنا الصغير لا تفصل بين اجزائه حواجز طبيعية جغرافيه تعرقل وحدته ولم يثبت في تاريخه مايشير الى ان منطقه حضرميه بذاتها توارثت الاستقلال من بقية المناطق الحضرمية الاخرى جيلا بعد جيل وكان لها كيان خاص يفصلها ويميزها عن سائر اجزاء القطر.

واعتقد أنه لايوجد بين المثقفين الحضارم اليوم من يتردد في حقيقة جغرافية بلاده أو يتشكك في ماضى تاريخها الموحد او يرتاب في المصير المشترك الذي يجب ان تؤول اليه سريعا وبدون تلكؤ أو أبطاء.

ذلك ان حضرموت ظلت في تاريخها القديم والحديث محتفظه بمفهومها الجغرافي والتاريخى رغم عوامل التجزئه والانقسام التي ألحت عليها في فترات الضعف السياسى والتناحر القبلى فلم يحصل ان ادعى متسلط من القبائل او زعم طامع في سيطرة أن الجزء الذى يحتفظ به خارج عن حدود حضرموت أو ان القبيله التي يحكمها أو ينتمي اليها ليست حضرميه.

والكتابات الأثريه القديمة التى ترجم المستشرقون عددا كبيرا منها تثبت بما لا يقبل الشك ان حدود حضرموت التي نعرفها اليوم هى هي بعينها الحدود الحضرميه المعروفة قبل ميلاد المسيح بعدة قرون.

فمدينه شبوه أسسها الملك الحضرمى (يدع آل بين بن رب شمس) سنه (١٨٠) ق.م وبنى سورها وحصنه من جميع الاطراف الملك الحضرمي (يدع آل بين بن غيلان) وكانت عاصمة حضرموت في ذلك الوقت.

ومدينه (ميفعه) في المنطقه الواحديه الآن كانت عاصمه ايضا لبعض الملوك القدماء الذين حكموا حضرموت وقد وجدت كتابه أثريه دونت بمناسبة الاصلاح الذى اجرى على جدران مدينة ميفعه ورد فيها اسم (يدع آل بن سمة يفع) واسم (السمع ذبيان بن ملك كرب) وهذه الاسماء تشير كما يرى (هومل) الى اسرة من الاسر الحضرميه الحاكمه ويقدر (فلبى) حكمها بنحو ستين عاما من سنة (٦٥٠) ق.م فما بعد.

وفي كتابة أخرى سجلها (شكم بن رضوان) ان الملك الحضرمى (يرعش بن ابيزع) كلفه بناء حصون واستحكامات لصد الحميريين الذين كانوا يطمعون في ضم حضرموت الى ممتلكاتهم وكان من بينها الحصون التى بنيت لحماية المنفذ المؤدى الى وادى (ابنه) والى مدينة (ميفعه).

وذكر كثير من المؤرخين الاجانب أمثال (بطلميوس) و (اريانوس) وصاحب كتاب (الطواف حول البحر الاريترى) وغيرهم ان الميناء الرئيسى لملك أرض اللبان (حضرموت) يقع الى شرقى عدن وتقع على مسافة منه جزيرتان احداهما جزيرة الطيور ويرى (فورستر) من وصف هذا المكان الوارد في بعض الكتب الكلاسيكية أن موضعه هو المحل المعروف باسم (حصن غراب) الآن. هذا مايتعلق بحدود حضرموت من الجهة الغربية.

اما في الشرق فقد ظلت ظفار احد الموانىء الهامة للصادرات والواردات الحضرمية في الجاهليه والاسلام وكانت الى وقت قريب جدا مقاطعه تابعه للسلطنه الكثيريه.

وحين فكر السلطان بدر أبو طويرق الكثيرى في اقامه حكومة حضرميه موحده في أوائل القرن العاشر الهجرى لم ينس المنطقتين المهريه والواحديه فقد استولى على قشن وبنى بها معقلا للدفاع ضد غارات القبائل وكان المهره يظهرون له الطاعه ويرسلون اليه الهدايا كما كان ابن عبد الواحد أمير حبان يستعين بابى طويرق على خصومه من القبائل المغيرين على بلاده ويظهر له الطاعة أيضا.

وقد أثبت التاريخ ان جزيرة سقطرى كانت فيها قبل الميلاد حكومه عربيه تابعة لملك شبوه الحضرمى حين كان عرب الجنوب يملكون الاساطيل البحرية التجاريه التي تمكنوا بواسطتها من انشاء مستوطنات عربيه على السواحل والجزر المحاذيه لبلادهم ومنها جزيرة سقطرى.

وبالجملة فان التقسيم السياسي الحاضر لحضرموت بسلطناتها الاربع القعيطية والكثيرية والواحديه والمهريه لم توح به مصلحه وطنيه ولم يفرضه عامل جغرافي طبيعى ولم يقم على اساس من وحدة الجنس والتاريخ وانما كان نتيجه لظروف خاصه كانت تعيش فيها بلاد العرب قبل النهضه العربيه الحاضرة ولايوجد الآن مايبرر الاحتفاظ بتلك الاوضاع الشاذه او يحتم النزول على حكمها.

انما من أشد خصوم الاقليميه الضيقه وألد اعدائها ولذلك فنحن حين ندعو الى وحدة اقليمنا الصغير وندلل على ذلك (فيما نعرض من أدلة) بحقائق الجغرافيا والتاريخ انما نخطو الخطوة الاولى نحو تحقيق حلمنا فى وحدة وطننا العربى الكبير.

وأنا أرى ان الوحده فى مفهومها المحلي الضيق او فى أفقها الواسع البعيد اصبحت تقترب هى منا بأسرع مما نخطو نحن اليها وذلك بفضل أساليب التوعيه القومية الزاحفه من مراكز القيادة في الوطن العربى وبحكم الظروف التى

(البقيه على صفحة - ١٠ -)

الطليعة

مجلة سياسية . اسبوعيه

أنشئت في ٢٨ مايو سنة ١٩٥٩

صاحب الامتياز

ورئيس التحرير

احمد عوض باوزير

(دبلوم كلية الصحافه المصريه)

الاشتراكات :

٢٥ شلن في الداخل (عادي)

٣٥ « في عدن والامارات

٥٩ « في المملكة العربيه السعودية والكويت والبحرين وسائر البلاد العربيه الأخرى .

المكاتبات :

المكلا ـــ حضرموت

صندوق البريد رقم (١١٥)

(الأعلانات يتفق بشانها مع الادارة)

لا ترد الرسائل نشرت ام لم تنشر

وحـــــدة حضرمـــــوت .. والبترول

للاستاذ : سعيد بريكة

« مستشار قانوني »

يذكر التاريخ ان حضرموت كانت بلدا موحدا تحكمه حكومة واحدة قوية غنية ذات مدنية تحدث عنها المؤرخون اليونان والرومان وكتاب العرب الاقدمون . وقد كان للمملكة الحضرمية شأن بين ممالك الجنوب العربي واستمرت قوية منيعة حتى القرن الثالث الميلادي وكان لمدنيتها التي لم يكتشف عنها حتى اليوم الاثر الكبير والاثر في اقتصاد العالم القديم اذ كانت حضرموت جزءا من ارض الطيب والبخور طريقا للتجارة بين الشرق والغرب وشتهر الحضارم في الماضي بالزراعة والبناء واقامة السدود وصناعة النسيج وصناعة الحلي وزخرفة الآنية وصناعة العطور والبخور وهذا ما طمع فيها الفاتحين .

وقبيل بزوغ شمس الاسلام قامت حروب بين الحضارم كندة استمرت الى ان جاء الاسلام وكانت الغزوات من الخارج وكان النزاع على السلطة في الداخل عاملين كبيرين على ضعف البلاد وظهور امراء يسيطر كل منهم على بعض المناطق لوقت قصير ، وبدى يتغلب القوى منهم على الضعيف وسعى الضعيف لاسترداد رقعته المنتزعة منه فكانت الحروب وكانت الفتن .

واسلم الحضارم في السنة العاشرة من الهجرة ، واكرم الرسول صلى الله عليه وسلم قيل ملك حضرموت وائل بن حجر ، وامر عليه السلام معاوية ابن ابي سفيان ان يصحبه الى المنزل الذي اعد لاقامته في الحرة في ضاحية المدينة المنورة . ويقال ان عبدالرحمن ابن خلدون العلامة المؤرخ وصاحب المذهب الشهير في علم السياسة هو من عقبه . وكان اكبر الوفود لحضرميه التي وفدت الى المدينة للدخول في دين الله ، تحت رئاسة الاشعث بن قيس الذي تزوج فروة اخت ابي بكر الصديق والذي شهد وقعة اليرموك في بلاد الشام ووقعة القادسية في العراق اللتين كانتا الطريق الى انتشار العرب والاسلام . وولي اذربيجان في أيام الخليفة عثمان وشهد مع الامام علي رضي الله عنه حروبه مع معاويه في صفين وكان في جيوش المسلمين الاوائل الكثير من الحضارم الذين ساعدوا على توسيع رقعة العالم الاسلامي واستوطن كثير منهم في شمال افريقيه وهم اجداد كثيرين من اهالي بلدانها الحاليين .

وتبعت حضرموت الخلفاء الامويين ثم الخلفاء العباسيين ، ولكن تاريخها حفل في تلك العهود وما بعدها بفوضى واضطرابات ومنيت البلاد بفتن دمويه واضطراب بالامن والنظام والعمران واصبحت نهبا لكل طامع من رجال القبائل وميدانا لصراع الطامعين من خارج حضرموت ومن الجويين لاوربيين كالبرتغاليين وسواهم . وكانت الفرق الدينيه والشيع المذهبيه وتعصب الناس لها ضد بعضهم البعض بما سبب فجوات الفرقة بين الناس واصبح أمر وحدة اداريه وسياسيه تخضع لها جميع البلاد الحضرميه أمرا صعبا اذ اصبحت كل قبيلة مسلحة تتحين الفرص لاعلان عصيانها وفصم كل عروة تربطها بأية سلطة عليا في البلاد . وكان عدم وجود المال الكافي لاستتباب سلطة واحدة قويه تخضع الجميع لحكمها وعدم وجود طرق سهلة توصل البلدان النائيه بسرعه وعدم وجود نظام للولايه ولاستمرار الحكم - من اسباب تفتت السلطات والمشيخات بعد وفاة الحاكمين القادرين وبدء تنازع الاقويياء من بيوتهم ، واشتركت الخلافات بين الحكام وتعمقت العداوات ، فذهبت قوة الجميع وتضعضع سلطانهم فاصبحت « حكومة » في كل قرية من قرى الساحل والداخل تقريبا ، وبدأت المشاجرات تصول وتجول وتقطع الطرق وتنهب الناس وتستبيح سفك الدماء وتقتل عباد الله بابشع الطرق وفقد الامن وسادت الفوضى الرهيبة وساءت الاحوال وكثرت الفتن والمذابح واشتد التناحر بين طلاب السلطه ولم تعد اية قوه من القوى المتطاحنة في البلاد قادرة على ان تتغلب على نظيرتها ، ظلت المدائن والقرى تنتقل من يد الى يد من ايدي تلك الاقوام المتناحره فضعف اقتصاد البلاد وتعطل العمران وتوقفت الزراعه وهاجر الكثيرون الى الخارج طلبا للرزق والراحه وقد ساعد على ذلك القحط والمجاعات وعدم تمكن الناس من الانصراف الى اعمالهم العادية بأمان .

كل هذه العوامل وهذه الاحوال المؤسفة ادت الى قبول الحماية عام ١٨٨٨ ولم تتحسن الاحوال الداخليه كثيرا بل استمرت على حالها المؤسف سنوات طويلة بعد ذلك فبدأ عقلاء الناس يفكرون جديا بحل لهذه الحالة المخزيه .

وبدأت دعاة العودة الى الوحدة القومية عمليا في عام ١٩٢٨ م ، ١٣٤٦ هـ عندما تداعى سلاطين حضرموت واعيانها وسادتها الى الاجتماع بقصد اصلاح البلاد وترقية ابنائها فتكونت لجنه في الشحر تحت رئاسة كل من السلطانين صالح بن غالب القعيطي وعلي بن منصور الكثيري ، وقررت ايفاد مندوب عن الحكومتين الجاوة لدعوة الحضارم المهاجرين هناك للاشتراك في اصلاح المرجو ان يكون اساسا للوحدة القومية ذهب الشيخ الطاهر الساسي مندوبا مفوضا الى سنغفوره وعقد المؤتمر هناك المعروف بمؤتمر سنغفورة في ابريل ١٩٣٨ (شوال ١٣٤٦) ولكن الفكرة لم تكن قد اختمرت في عقول المهاجرين الحضارم فقشلت .

وفي عام ١٩١٨ (١٣٣٦) دخلت السلطنتان الحضرميتان الكبيرتان تحت الحمايه البريطانيه الفعليه ، واعترف السلطانان اذ ذاك بأن حضرموت اقليم واحد ، وفي عام ١٩٣٧ وقع السلطان صالح بن غالب مع الحكومة البريطانية معاهدة الاستشاره وبعد ذلك مضت معاهدة مماثلة بين السلطان الكثيري والحكومة البريطانية

وبدأ استتباب الأمن بعد ذلك يتوطد تدريجيا بعد عقد القبائل المتحاربه الهدنة الاولى لمدة ثلاث سنوات منذ عام ١٩٣٦ ، واعلنت الهدنه باسم السلطانين ، وبدأت حكومتا هما تدريجيا تثبيت سلطتها وتنفيذ قوانينها والقيام بخدمات اجتماعيه وعلميه للبلاد وشرع باصلاح القضاء ، وبدأ الناس يزاولون اعمالهم المعتادة بأمان ويتجولون بأمان وبدأت الزراعه تعم البلاد وشرع الناس بتعليم ابنائهم داخل البلاد وخارجها ، والنية متجهة مؤخرا الى انشاء مجالس تمثيلية ليشترك الشعب بالتشريع لتحسين احواله .

وكان من حسن الحظ اهتمام الناس في هذه السنوات بتحسين احوالهم الداخليه لانه اجتاح البلاد جفاف وقحط شديد ولان سيل المال الذي كان يأتي الى عوائل الحضارم المهاجرين الى الشرق الاقصى قد بدأ يتوقف ، واخيرا قارب الجفاف طرا لانظمة قيود العملة التي فرضتها البلدان التي يقيم فيها الحضارم المهاجرون .

وهنا التفت الحضارم الى مواردها الطبيعية الاخرى واهمها البترول في منطقة ثمود الذي كان اعطى لشركه العامله فيها حق التفتيش عنه منذ عام ١٩٣٨ م ولحسن الحظ أن البترول كان عامل تقارب لا عامل تفرقه فقد تجلت روح العمل المشترك في الاتفاق البناء الذين وقعهما وفدا الحكومتين القعيطيه والكثيريه في سبتمبر ١٩٥٩ (ربيع الاول ١٣٧٩) وقررا فيها اقامة لجنه مشتركه تعرف بهيئة شؤون الزيت لتتولى تمثيل الدولتين لدى شركه الزيت التي ستستغل زيت منطقه ثمود . وتوثقت روح التقارب ووحدة الهدف الواحد اثناء المفاوضات بين الحكومتين وشركه الزيت التي جرت في فبراير وابريل ١٩٦٠ ، فقد

البقيه على صفحه (١٦)

دراجات « آرمسترونج »

ARMSTRONG
"THE BETTER BICYCLE"

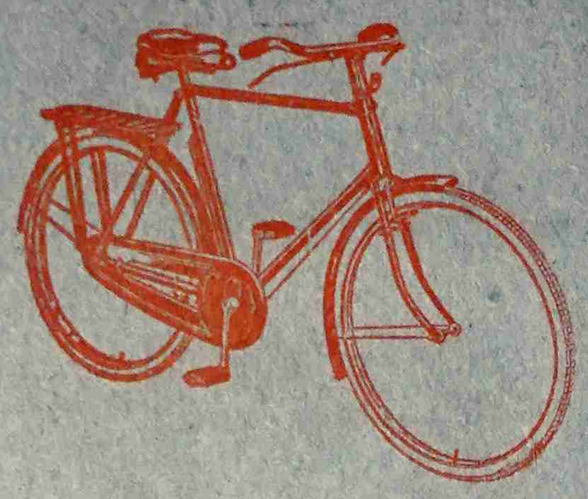

جميع الناس في عدن والمحميات واليمن اصبحت الآن تفضل دراجات (آرمسترونج) لانها تمتاز بالمتانة وجودة الصنع وملائمتها للطرق الوعره والرمليه ، وهي من انتاج اكبر المصانع العالمية بانجلترا .

اطلبها ايها الجمهور الحضرمي لتجربها ، الكميه محدودة فسارعوا بالاتصال بالموزع الوحيد لعدن والمحميات واليمن :

مستودع بديه

لاصحابه : عبدالله سعيد بدية واخوانه

عدن (كريتر) شارع ابان ص ب (١٣١) تليفون ٢٩٨٣

كما توجد بالفرع الجديد لمستودع بديه - شارع الملكة اروى - امام ثكنات البوليس بعدن

اعلان من :

دار حضرموت

للطباعة والنشر

يسر « شركة دار حضرموت للطباعه والنشر المحدودة »

المكلا — حضرموت

ان تعلن لكافة المواطنين في الوطن والمهجر عن استعدادها لقبول مساهمين جدد فيها ، نظرا لوجود سهم محدوده قابله للبيع .

والباب مفتوح لمن يريد المساهمه من المواطنين .

فعلى الراغبين الاتصال بـ :

بمدير شركة دار حضرموت للطباعه والنشر المحدودة

برع السده المكلا — حضرموت

مستودع الشقاع

لاصحابه : سالم وابوبكر احمد الشقاع

توجد به جميع اصناف الاقمشه الفاخرة

ابناء حضرموت الذاهبون اليها والقادمون منها يفضلون شراء طلباتهم من مستودع الشقاع

المعاملة الحسنة - والامانة - والجودة

زوروا مستودع الشقاع بعدن

سوق البز - عمارة السقاوي - عدن

تجدون به كل ماياسكم من اجود الاقمشه

مستودع الشقاع يزخر باقمشة الموسم الجديدة

« الاسعار لاتقبل المزاحمة »

وكالات شهاب

للتأمين والتجارة عدن (المحدودة)

وكلاء لكل انـواع التأمينات

وكلاء حجز تذاكر الطائرات لكل أنحاء العالم تليفون رقم ٢١٨٧ وكلاء للمواد الغذائيـة ومواد البناء والصوابين بكل انـواعهـا .

للاستفسار اتصلوا بهم شخصيا في شارع البنك الاهلي عدن برقيـا بعنوان CHIHABION أو تلفونيا بنمرة ٤٤١١ و٤٤١٢ وستجدون المعامـلة الحسنة والاسعار المعقولة .

اعلان لحجاج بيت الله الحـرام

نعلن للراغبين في السفر الى الاراضي المقدسة

لتأدية فريضـة الحج لعـام ١٣٨٠ هجرية

ان الباخرة (عرفات) من بواخر شركة الملاحـة السعوديه سوف تكون في ميناء المكلا بين يومي ٧ و ٨ شعبان ١٣٨٠ هجريه الموافق ٢٤ و ٢٥ يناير ١٩٦١ ميلاديه وستعود في تاريخ ٢٧ شعبـان ١٣ فبراير ، اذا وجد ركاب لها :

اما تفاصيل رحلات هذه البواخر الدوريه لشهري شوال وذي القعدة فانـه سوف ينشر فيما بعد .

لزيادة المعلومات اتصلوا بالوكيل الوحيد في المكلا:

عمر عبد الله باسويد وأخوانه

« وكيل بواخر شركة الملاحه السعودية »

المكلا ـــ حضرموت

ورشـــة باســـلامة

لاصلاح الراديوهات والمسجلات

لاصحـابهـا :

محمـد على باسلامه واخوانه

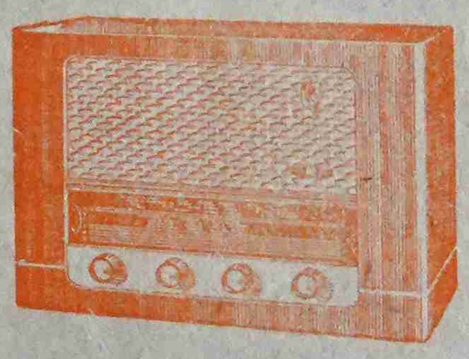

تعلن لجميع الزبائن انتقالها الى محلها الجديد الكائن على سكة يعقوب المواجه لرصيف السفن الشراعية وذلك ابتداء من اول يناير الماضـي كما تعلن عن افتتاح فرعها الجديد بالشرج بعمارة احمد عبد الله اليزيدي .

تفضلوا بزيـارة محلنـا الجـديـد

تجدون المعاملة الحسنة والخبرة والاتقان

كما تتوفر لدينا جميع قطع الغيار بارخص الاثمان

العنوان : المكلا (حضرموت) ص ب : ٨٢

بقلم : عـاقل

كلام عقل

من يوم ظهرت (الطليعه) وهي تنادي بالوحدة وتدعو الى الوحـده اتفقوا ياحضارم .. اتحدوا ياحضارم .. يكفي من تفرقه ويكفي من اختلاف .. ضـاعت حقوقكم . وأصابكم ما أصابكم من هوان وذل وفقر وتأخر وجهـل ومرض والسبب كله الفرقه والتخاذل وعدم التعاون والاختلاف فيما بينكم على سباب تافهه ..

والـيوم خصصت لكم الطليعة عدد خاص في ١٦ صفحه من شان تقرون فيه كل شيء عن الوحده وتشوفون المنافع والفوائد التي باتحققها الوحده في حضرموت وفي هذا العدد كثير من المتعلمين الحضارم لي يحبون بلادهم يتمنون لها الخير ربغوها تقـع كما البلدان الراقيه كتبوا مقالات عجيبه ومفيده وملخصها ان بلادنا مابا تتقدم ولابايكون فيها رخاء وعمران وتعليم زين واشغال مثمره و (تمباك يبتاع) و (بترول يتفجر) ومواطنين اكفاء وحريه في الكلام وفي العمل الا اذا توحدت بلادنا واجتمعت كلمتنا .

الوحده الحضرميه باتجعل مصلحه المجموع فوق مصلحه الافراد معك نادي ثقافي ماحـد بايقول لك لا . معك حزب سياسي اخرج لى الميدان والشعب معك لماد بالخلاف على واشر ولا بالتفرع على وظيفه ولاحـد بايهدك بقاه ولاحد بايقول اتبه فمصلحه شلت ماحد باينفع امك .

وبعدين ايش الذي يمنع نحن من الوحدة كلنا حضارم اصلنا واحد ودينا واحد ومصلحتنا واحده والاضرار التي نشكو منها واحده والمنافع التي باتحققها الوحدة سنستفيد منها كلنا لافرق بين قعيطي او كثيري او واحدي اومهري .

نعم شي واحد لازم نفكر فيه مادمنا مؤمنين بفكرة الوحده ومقتنعين بمنافع الوحده هذا الشيء هو كيف تكون الوحدة ؟

والجواب على هـذا السؤال عند الشعب . أقصد عند الممثلين للشعب مـن متعلمين ومفكرين ومتنورين ومقادمة قبائل وعقال المدن والقرى في ساحل حضرموت وداخلها يدعون الى اجتماع في اي مكان يختـارونه ويرسلون مندوبين عنهم وممثلين لهم يتناقشون ويتباحثـون ويستعرضون المشاكل ويبحثون لها عن الحلول ولازم بايتفقون على رأى يكون فيه الخير للبلد والمخرج من الشرور التي يعيش فيهـا الناس والاخطار التي تهددهم وتهدد مستقبلهم

وهنا نصطدم بالـف العـوف حقنا الحضارم هنا تجسم العبضه حقنا وتظهر نقطة الضعف فينا هنا نجـد انفسنا وجها لوجـه أمـام مصيبتنا الكبرى عادتنا القبحه التي مابغينا نتخلص منها .

من بايترك شغله وبايجلس للكلام الفارغ ؟

المسأله بغت فلوس نجيبها منين ؟

هذا كلام سياسي عاد ماجاء وقته

وبعـدين غير مـا علينـا شيء ؟ غير ما حد بايقول شيء ؟ غير ما حد بايلقى بنا شي ؟

(البقية على صفحة ١٤)

من خدمهاليـــل .. شكرها نهار

يـوم الوحدة

يايوم وحـدتنا متى تتحقـق ... ويشع نورك في البـلاد ويشرق
ويضيء فجرك حضرموت فينجلي ... مابين عينيهـا ظـلام مطبق
عاشت بـه دهرا طويلا لاترى ... من حولها علم العروبـه يخفق
نهضت بـلاد واستقلت امـة ... وتقـدمت في كل شوط تسبق
وتجمعت اشتاتها في وحـدة ... عربيـه وبلادنـا تتفـرق
ارض موحـده وشعب واحـد ... الدين يجمـع بينـه والمنطق
وطبيعة الاشياء توجب ضـم ما ... حله لداخـله فـلا يتمـزق
من قـال ان الخير في تقسيمه ... والشر في توحيـده لايصـدق

* *

ياقوم ان الامر شورى بينـكم ... فتدبروه بحكـمة وتحققـوا
أنى أرى في الافق جـواً مثقـلا ... بالسحب ترعد في السماء وتبرق
وتكـاد تمطـرنا بمـاء طيب ... سيعمنا بالخير منـه ويغـدق
فامضوا لتصريف المياه فـانني ... اخشى عليـه اذا تكاثر يغرق
واذا تجمعت الشعوب فـانهـا ... كالسيل نحو مصبه يتدفـق
يمضي ليكتسح الحدود وان تكن ... اقوى من الجبل العظيم واشهق

* *

انى لأعجب كيف تنقسم القرى ... ياقوم بينكمـوا ولاتعرفـق
قوموا أسألوا التاريخ عن اجدادكم ... ماذا بنـوه لكم وماذا حققـو
كانوا جميعا سادة في ارضهـم ... يتحكمون ونجمهـم يتـالـق
جعلوا من الارض الفقيرة جنـة ... بالخير مـترعـه تجـود وتنفـق
نحتوا بيوتا كالجبال وشيدوا ... فيها قصـورا بالحضـارة تنطـق
وبنوا منـارا للعلـوم وسلـما ... للمجد وانتعلوا المكارم وارتقـوا
وتمسكـوا بالخير في اعمالهـم ... وبكـل آداب الحيـاة تخلـقوا

* *

ياحضرموت وانت ملء قلوبنـا ... في كل ماتهـوى وما تتشـق
هـذا شبابـك واقـف مترقـب ... يخشـى عليك من الدخيل ويشفق
ناديه ان وجـب النداء فـانـه ... اولى بترقيـه البـلاد وألبـق
والوحـدة الكبرى مناه وانهـا ... لقريبـه وعـلى يديـه تحقـق
واذا اراد الله خلـق عظـيمـة ... بعث الارادة في الشباب فاخلقوا

(عـدن)

م . ع . ب

وحـــــدتنـــــا .. ســـــبيل الى تحـــــررنـــــا

بقلم : ابن الساحـــــل

الذين يتمسكون بالاقليميه في القطاعين الكثيري والقعيطي بحجة ان الوحدة قد تجر عليهم الويلات ، اما انهم يعتقدون ان انفصاليتهم قد تجنبهم ارتباطات سياسية معينه يفرضها عليهم التدخل الاجنبي في الظروف التي يمرون بها ، او لانهم يعتقدون انهم بانفصاليتهم سوف يحافظون على معالم قوية بارزة يخشون تلاشيها تحت وطأة الوحدة الحضرميه الشاملة ، او لانهم يشعرون ان مثل تلك الوحدة سوف تفقدهم مكاسب شخصيه ينعمون بها في ظل التفرقة المخزيه .

الذين يتمسكون بهذه الاقليميه تحت هذه الحجج الواهية واهمون .

وهم في هذه الحالات كلها يغالطون انفسهم لانهم اضعف من ان يقفوا منفردين امام المحاولات التي قد تدبر لهم في الخفاء للزج بهم في اوضاع سياسيه اكثر تعقيدا من الاوضاع التي تحيط بهم الآن رغم رداءتها وبشاعتها

ومن جهة أخرى فان المصادر الخارجيه التي يزعم الانفصاليون ان تخوفهم من كيدها ومن دسائسها يزعجهم ويقض مضاجعهم لو انهم غامروا بالدخول في الوحدة الحضرميه الشامله . . ان تلك المصادر الخارجيه قياسا على ماعرف ويعرف عن مواقفها في مناطق نفوذها لن تتمنى اكثر من الابقاء على حضرموت مجزأة يسود اهلها القاطنين في جزاءيها الشك في نوايا بعضهم بعضا ، من ان يخيم عليهم روح الانانيه المناقضه الاماني قومية .

اما خشيتهم على المعالم القومية البارزه ان تزول فتلك احد الاوهام الباطلة التي يتفوه بها الانفصاليون حين يغالطون انفسهم فيوحون اليها انهم ذوو مكانة قومية عريقه تخاف الانصهار في بوتقه التكتل المحدث ولو انصفوا لقالوا الصدق بينهم وبين انفسهم ولأدركوا ان الامر لم يعدو كونه احتجاراً هنا او هناك لفئات من الحضارم شاءت ظروفهم القاسيه ان تقذف بهم في هذا المعسكر او ذلك دون سابق تدبير من اي المعسكرين المتقابلين .

ان الحضارم الذين يسكنون هذين المعسكرين يشعرون بهذا الوضع الشاذ ويتبرمون به ويأسفون ، انهم لا باب جلية - لايقوون على التخلص منه في الوقت الحاضر ، ويدركون تمام الادراك ان احداً من المعسكرين لم يستطع الى عهد قريب جدا ان يكلف نفسه - ولو انه كان قد اراد ان يكلف نفسه لما استطاع - مشقة تقديم المفروض عليه من واجب الرعايه والأمن لهم من الخوف والجوع والجهل والمرض .

ان فاقد الشيء لايعطيه كما يذكر القول المأثور ... وقد كان المعسكران فاقدين في المقومات الاوليه التي تستطيع ان تفخر بها اية سلطة راسخه الاقدام قوية البنيان ، فكيف لزمام امرهما وامر ابنائهما . . .

فأين هي اذن المعالم القويه البارزه التي يخاف عليها الانفصاليون في المعسكرين المتقابلين من الاندثار على حد تعبير دعاتهم وفلاسفه تاريخهم .

فلئن اراد دعاة الانفصاليه بالمعالم القومية آثار الماضي من حقاد عشائريه موروثة ، فان التناحر الذي اولد تلك الأحقاد والذي لم يكن للحضارم فيه ناقه ولا جمل ، لم يكن ذلك التناحر في مفهومه لدى الحضارم الا صورة مكررة لصور الانقسام الاقليمي الذي ابتلي به الجنوب العربي والذي جاء في اعقاب الخصومات العشائريه ، وهو ماسهل بكل تأكيد لتلك الاقسام الاقليميه ان تسقط رغبة او رهبة فريسة للمكيدة والاطماع الخارجية .

واذا لم يكن الامر كذلك فليقل لنا دعاة الانفصاليه وفلاسفة تاريخ التناحر والخصومة العشائريه هل انهم واجدون في اي طور من اطوار خصوماتهم ومواقفهم البدائيه مايصح ان تفخر به جماعه منهم على الصعيد الوطني العام او حتى مايجوز ان يفاخر به واحد فقط من سلبلي الانقسام العشائري والاحقاد الموروثه في مجال استعراض البطولات القوميه او في ميادين المناصرة للكرامه الانسانية وكانت على عهدهم مهدرة بحضرموت ، او عند الاشادة بغرس المبادىء القويمة ورعايتها والذود عنها .

كلا . . لاهذا ولا ذاك . . . واذن : ماذا يعني الانفصاليون عندما يقولون لنا ان الوحدة سوف تطمس معالمهم القومية . نريد ان نعلم ، فهل يتفضل الانفصاليون وفلاسفة تاريخ الانطوائية والانقسام العشائري ان يدلونا على معالمهم البارزه ؟

فاذا عجزوا عن توضيح موقفهم ، وهم ولاريب عاجزون ، فكيف نفسر نفورهم من الوحدة الحضرميه الشاملة ؟ ان الانانية والجشع والجهل تكون في الواقع عناصر التفسير الوحيد لموقفهم المحزن .

ان السعي خلف المكاسب الشخصية قد يعتبر تصرفاً مقبولا في المسارمات الفرديه ، الا انه في المسارمات القوميه سعي مذموم وعلى الاخص عندما تأتي تلك المسارمات من قبل اولئك الاشخاص الذين يؤمل فيهم ان يرتقي تفكيرهم درجة محمودة من حب التضحيه ونكران الذات .

ان الحالات التي يمر بها الانفصاليون حينا بالحالات السياسية الخطيره التي يتوقعون حدوثها من جراء الوحدة الشاملة ، وحينا بالاندثار لمعالم القومية البارزة العريقه ماهي في الواقع الا اعذار تختفي وراءها اطماع شخصية حقيره يتمتعون بها عرض الدنيا الزائل .

فهل يشرف الانفصالي ان يقف في سبيل اتحاد قوم جزأتهم الظروف النكدة اعتقاداً منه ان في اتحاد القوم زوالا لجاهه او لماله او سيطرته ؟ ستقول نفس الانفصالي الأمارة بالسوء : لن يشرفني ذلك ولكنني لن اتخلى عن سيطرة لي ادبية كانت او مادية اكتسبتها بالممارسة سنين طويلة مالم اقسر على التخلي عنها قسراً ، والدنيا بها الغالب والمغلوب والسالب والمسلوب ! !

ذلك ولاريب منطق على وجه من الوجوه ، ولكنه منطق الانانية والجشع والجهل وهو التفسير الوحيد لموقف الانفصاليين ازاء الوحدة الحضرميه الشاملة . وسيقول الاتحادي البصير : بئست مكاسب الشخصية لان سعادتي من سعادة الامه في مجموعها ولانني خارج اطار الجماعه عديم التأثر فيما حولي ضعيف الصوت في خضم الانواء السياسيه المزمجره ولان الدنيا تعاون وتضحيه ولان فناء الفرد في سبيل الجماعه سعادة لابعدها سعادة .

فبعد ان نقرر ذلك نود ان نسأل . . ماهي الفائده التي سوف يجنيها الحضرمي من الوحدة ؟ وعلينا قبل الاجابه على هذا السؤال ان نوضح مفهومنا من الوحده التي ندعو اليها ونحن عندما نقول « مفهومنا » نعتقد اننا نعبر عما يقوله الحضارم هنا وبالمهاجر في مجالسهم الخاصة والعامة أن مفهومنا عن الوحده هو ان تكون وحدتنا شعبيه بمعنى ان الشعب هو الذي يجب ان يكسب من قيام الوحدة الحضرميه ومن وجود كل حاله تترتب على تلك الوحده .

ان مكاسب الشعب من الوحده لن تأتي كلها دفعه واحدة بل ان الحال لان الوحده في ذاتها وسيله الى غايه فضل مثلها مثل الأمن والعلم وغيرهما من وسائل الاصلاح والتقدم الاخرى . . . اي ان لابد لهذه الوسيله - وسيلة الوحده - ان تكون معتمدة في بقاءها على ادراكنا الشعبي الواعي وعلى حمايتنا الذاتيه وان تسندها روافد من اعمالنا الاصلاحيه لتصبح مكاسبنا الشعبيه مثمرة بصورة سرمدية في ظل الوحده القائمه على مؤسسات ديموقراطيه فعاله .

واول ما تبادر الى الذهن عند مناقشه الوحدة وان لم يكن باعظمها اهميه هو ان الوحده ينبغي ان تزيل عنا التبعية للتقسيم العشائري وتدفن الاحقاد القديمة . . سوف اكذب على نفسي وعلى القراء اذا قلت انني من وجهة سياسيه افضل ان ادعى تابعا لهذه او لتلك العشيرة على ان ادعى جزءا من الشعب الحضرمي باسره . والحقيقه انني حين ادعي مواطنا حضرميا اشعر انني من نفسي اليها ولائي هو للشعب الحضرمي كمجموعة يشرفني الانتساب اليها ، وليس الى اسرة او عشيره واحدة من المجموعة الحضرميه .

تلك حقيقه واحدة . . . ولئن تحققت فاننا بها سوف نأتي على مصادر الشقاق والنفره فنهيل عليها تراب النسيان لنبدأ من جديد حياة حضرميه لاتشوبها شائبه التجزئة او الاحتجاز .

وماتأثيرنا بوحدتنا المأمولة في خدمة القضيه العربيه الكبرى فوق يتوقف الى حد بعيد على مرورنا بنجاح باطوار اصلاحيه متجددة في الحكم الرشيد والقضاء العادل والتعليم المفيد وغير ذلك من أوجه الاصلاح الاخرى . ومن البديهي اننا لن نحقق ذلك التطور الاصلاحي بالاستسلام للاحلام الذهبيه او بالتزمت والعكوف على الماضي وحده او بتجاهل سير

(البقية على صفحة -١١-)

● ان مفهومنا من الوحدة هو ان تكون وحدتنا شعبية بمعنى ان الشعب هو الذي يجب ان يكسب من قيام الوحدة الحضرميه ومن وجود كل حاله تترتب على تلك الوحدة.

● ان الوحدة سوف تجعل من شتات مجهوداتنا المبعثرة المتعثرة قوة مركزه يخشى بأسها . انه من تحصيل الحاصل ان نقول ذلك . ان الوحدة الحضرميه بنظرنا دفع قومي في سبيل تحقيق حياة فضلى للحضارم الذين يمثلون خلية حيه من جسم العروبة العظيم.

● اننا نروم من وحدتنا تقويه وتحريرا لانفسنا سياسيا واقتصاديا واجتماعيا .

« ابن الساحل »

حسن أحمد العماري وأخوانه
﴿ صائغ ذهب ﴾
يلبون طلبات الجماهير
ويحققون رغباتهم
خلف مسجد عمر «عمارة باسنبل»
المكلا (برع السده)

أعلان
هل أنت مقبل على بناء
هل ترغب في الاستيراد . او ترغب تشتري محليا مواد غذائية او طبية وعقاقير واسمنت ومواد البناء وغيرها .
هل تشعر بصعوبة وفشل فيما يختص بنقلك البري والبحري
أننا دوما رهن اشارتك
فضلا اتصل بمحل :
شركة السادة عبد الرزاق وأحمد بهاي
المكلا - حضرموت
وكلاء أخراج - وكلاء تصدير وشحن - متعهدي بناء موردي سكر ، رز ، سمنت ، ومواد غذائية اخري
ولدينا ورشة مجهزة باحدث الآلات والأدوات ووكلاء فرعيين لراديوهات شركة فلبس ومنتجات اخري وذلك بجميع محمية عدن الشرقية وموردي عقاقير وادوية من الشركات المتبعة الكبرى.
ممثلين للسادة :
أ . بس وشركاه «عدن» المحدودة

مشـــــــروع دســـــــــتور :

(دولـــــــة حضرمـــــــوت المتحـــــــدة)

الباب الاول

١ ـ تأسيس الوحدة :

١ ـ تؤسس دوله عربيـة متحدة ذات سيادة تعـرف باسم : « دولة حضرمـوت المتحـده » تشمل اولا :ـ

(١) المنطقـة القعيطيـه
(٢) المنطقـة الكثيريـه

٢ ـ بعد تأسيس الوحده يمكن قبول اية دولة في منطقـه الجنوب العربي او في ايه منطقة عربيه اخرى على نفس الاسس التـي تمت بهـا وحدة (دوله حضرموت المتحـده)

٣ ـ الشعب العـربى في (دولة حضرموت المتحده) جزء من الأمة العربيه .

٤ ـ الاسلام دين الدوله الرسمى، واللغه العربيه لغتها الرسميه

٥ ـ علم الدوله المتحده يتكون من ثلاثه ألوان طوليـة الاحمـر والابيض والاسود .

٦ ـ يعدل علم الدولة المتحـده عند انضمام اية دوله عربيه أخرى بما يتناسب والوضع الجديد الناشيء عن ذلك . . ويكون ذلك بتشريع

الباب الثانى

٢ ـ المقومات الاساسية للمجتمع في دولة حضرموت المتحدة

٧ ـ التضامن الاجتماعي اساس للمجتمع في هذه الدوله المتحده .

٨ ـ الاسرة قوام الدين والاخلاق والوطنيه باعتبارها الخليـة الاولى في جسم المجتمع .

٩ ـ تكفل الـدولة المتحـدة للمواطنين جميعـا الحـريه والأمن والطمأنينه وتكافؤ الفرص .

١٠ ـ ينظم الاقتصـاد القومى في الدولة على أسـس من العدالـه الاجتماعيه ، وتنميه الانتاج ، واستثمار جميع المواهب الطبيعيه والبشريه في البلاد

١١ ـ النشاط الاقتصادى حـر بشرط ان لاتضر هذه الحرية بمصلحه المجتمع او تخـل بـأمن الناس او تعتدى على حريتهم او كرامتهم .

١٢ ـ يحرم على (غير) مواطني هذه الدوله تمليك اي ارض او عقار ثابت الا في الاحوال التي يحـددها القانون .

١٣ ـ العداله الاجتماعية اساس الضرائب والتكاليف العامه .

١٤ ـ الثروات الطبيعيـه سواء في باطن الارض او في المياه الاقليميه وجميع مواردها وقواها ملك للدولة .

١٥ ـ الوظائف العامه تكليف للقائمين بها ، ويستهدف موظفو الدوله في ادائهم أعمال وظائفهم خدمه الشعب .

الباب الثالث

الحقوق والواجبات العامة

أ ـ الواجبات العامة

١٦ ـ لا يجوز اسقاط الجنسيه من اى مواطن ولا الاذن في تغييرها او سحبها ممن اكتسبها الا في حدود القانون .

١٧ ـ المواطنون لدى القانون سواء . وهم متساوون في الحقـوق والواجبات العامه لاتمييز بينهم في ذلك بسبب الجنس او الاصل او الدين او العقيده .

١٨ ـ حريه الاقامـه والتنقل : لايجوز ان تحظر على اي مـواطن الاقامه في جهه ولا ان يلزم الاقامه في مكان معين الا في الاحـوال المبينه في القانون .

١٩ ـ لايجوز ابعاد اى مواطن عن اراضـى دولـة حضرمـوت المتحدة او منعه من العـودة اليهـا (الا في الاحوال المبينه في القانون)

٢٠ ـ حريـه المنـزل : للمنازل حرمة فلا يجـوز مراقبتهـا ولا دخولها الا في الاحوال المبينـه في القانون وبالكيفيـه المنصوص عليها فيه .

٢١ ـ حريه المراسلة وحريـة الاعتقاد وحرية الفكر مكفولـة لجميع المواطنين في حدود القانون .

٢٢ ـ حريه الصحافه والطباعـة والنشر مكفوله لجميع : المـواطنـين وفقا لمصالح الشعب .

٢٣ ـ حريه الاجتماع للمواطنين في هذه الدوله حق الاجتماع في هدوء غير حـاملين سلاحا ودون حاجه الى اخطار سابق ولا يجوز للبـوليس ان يحضر اجتماعاتهم . والاجتماعـات العامه والمواكب والتجمعات مباحة في حدود القانون على ان تكـون اغراض الاجتماع ووسائله سلميـة لا تنافي الآداب .

٢٤ ـ حرية تكـوين الجمعيات والاحزاب : للمواطنين في هذه الدوله حق تكوين الجمعيـات والاحزاب على الوجه المبين في القانون .

٢٥ ـ تقوم دوله حضرمـوت المتحده بأنشاء مختلف انواع المدارس والمؤسسات الثقافية والتربويه والتوسع فيها تدريجيا .

٢٦ ـ تكفل الدولـه حريه كل مواطن في ان يمارس تعليم مواطنيه على ان يكون ذلك في حدود القانون والنظام العام والآداب .

٢٧ ـ للدولة حق الاشراف على التعليم العام والخاص .

٢٨ ـ حق الرعايه الصحيـه : الرعاية الصحية حق لكل المواطنين جميعا تكفلـه الدوله بأنشاء مختلف أنواع المستشفيات والمؤسسات الصحيه والتوسيع فيها تدريجيا .

٢٩ ـ حق الانتخاب : الانتخاب حق ثابت للمواطنين جميعا يمارسونه على الوجه المبين في القانون .

٣٠ ـ المواطنون رقباء على الاداة الحكوميه : لكل مـواطن الحق في تقديم شكاوى الى جميع هيئات الدولة عن مخالفة الموظفين العموميين للقـانون أو اهمالهم واجبات وظائفهم .

ب ـ الواجبات العامة

٣١ ـ الدفاع عن الوطن : تعتبر دوله حضرموت المتحده الدفاع عن الوطن

(البقيه على صفحه ١٢)

مشروع دستور
«دولة حضرموت المتحده»

(الباب الأول)
(١) تأسيس الوحدة
(الباب الثانى)
(٢) المقومات الاساسية للمجتمع في دولة حضرموت المتحدة .
(الباب الثالث)
(٣) الحقوق والواجبات العامة
(الباب الرابع)
أ ـ السلطات
(٤) مجلس السلاطين
(الباب الخامس)
ب ـ السلطات
(٥) المجلس الوطني
السلطه التشريعية الوحدة
(الباب السادس)
جـ ـ السلطات
(٦) المجلس التنفيذي
(الباب السابع)
د ـ السلطات
(٧) السلطه القضائيه

ابناء عدن والمحميات وحضرموت

يطلبون . . مصاغاتهم الذهبية

من محل الصائغ :

على عبدالله العماري

عـدن (حـافـة حسين)

تليفون رقم ٣٢٦٤

اتقان في الصنعه . أمانه في المعاملة

اسعار معقوله

اقصدوا المحل لتتأكدوا وتطمئنوا

اعلان

هل ترغب في تجميل منزلك أو غرفتك ؟

كل شخص منا يود ان يكون منزله او غرفته او سيارته مزينه بالطلاء الفاخر والمضمون لمدة طويلة ومحتفظة برونقها سواء كن ذلك شبابيك حديدية او خشبة حيطان (جدارن) وابواب داخلية وخارجية هذا الطلاء الممتاز موجود لدينا على انواعه :

نوره ملونه ، بلاستك ايملشن ، وارنيس ملون دهان صنـع بمعامل (كارسـن) ماركة برميل الشهيرة

كما توجد لدينا مصابيح على انواعها للميز والسقف من صنـع (تـلى) وكذلك كاويات والجميع على الغاز وقطع غيارها متوت وهناك ايضاً اجهزة الراديو على مختلف انواعه ماركة «باوبنكر الألمانية» على البطاريات الجافة او الكهرباء وايضاً الدواجات المشهورة المجربة صنع « رينال » الانجليزية والمعروفة بمتانتها وجودة صنعها واخيراً توجد لدينا العطور الهندية

زوروا محل الوكيل الوحيد للقطر الحضرمي :

حسن أحمد عمر بازرعه

المكلا ـ ص. ب. رقم ٣٦

هذا الدستور :

* محاولة لتوضيح معالم دولة حضرموت المتحدة . .
* مساهمة في تحديد الشخصيه الدوليه لدولة حضرموت الجديدة . .
* مشاركة في تقديم الصورة المنشودة للوحدة الشامله .

كل هذا مجرد محاولة . . قابله للتبديل والتغيير وفق ماتتطلبه مصلحة الشعب .

الوحـــــدة.. فجر أم غـــــروب

- كيف يحقق الشعب الوحـــدة ؟
- عندمايفرض الاستعمار الوحـــدة !!
- اعداء الوحـــدة . مـن هـم ؟

وهذه غايتها اننا نتساءل كيف يمكن ان تتحقق وحدة يرضي بها الشعب والوضع السياسى غريب عن الشعب تمثله سلطه اجنبيه لهـا مصالحهـا الاقتصادية والاستراتيجيه وضمان هذه المصالح يقتضي التدخل في اى اجراء من شأنه تغيير الوضع السياسي الحالى الذى يقوم على التجزئه والفرقه وعلى ضوء هذا الواقع نستطيع تفهم الاتجاهات التى يمكن ان تخطوهـا الوحده في طريق تحقيقها وتكاملها وبلوغها الهدف المنشود ونظراً لتصادم رغبات الشعب في «حقيقة» الوحـدة ومصالح الاستعمار في «نغمة» الوحده «ومخاوف» الطفيليات من بعبع الوحده يتحتم علينا دراسه هذه الاتجاهات المتباينه لنخرج من هذه الدراسـه بوعي تام للاحداث التـى تمس حياتنا في جميع مرافقها وهذه الدراسه تشمل اذن النقاط الثلاث التالية :

١– كيف يحقق الشعب الوحدة ؟
٢– عندمايفرض الاستعمار الوحده؟
٣– اعداء الوحده من هـم ؟؟

كيف يحقق الشعب الوحده

ان وحـدة مثاليـه كامله غير منقوصه تمثل رغبات الجماهير الوطنية اصدق تمثيل لايمكن البته تحقيقهـا والاستعمار جاثم عـلى ارض الوطن والحريه مكبله والفكر المنطلق قـد ضاق ذرعا في رحاب الحريه المحرمه وازاء هذا الواقع الأليم فان الفئات الواعيه من الشعب مدعوة لوحـدة الصف وتنظيم سبل الكفاح وتبصير المواطنين بكل ما يحاك ضدهم في الخفاء وبـين الكواليس من اجتماعات مريبه وزيارات استطلاعيه !! حتى اذا خطت الفئات الحاكمه خطوات نحو الوحـده كانت الخطوات جلية الاهـداف واضحه المعالم . والشعب الذى ذاق وحـده – دون الفئات الحاكمه – الأمرين من ويلات التجزئـه والحـواجـز المصطنعـه يقبل في الوقت الحاضر حلا لهذه المشاكل ويرحب بوحـده تضم الشمل وترفع الحـواجز الجمركيه . وتوحـد مصـالحه الثقافيه والصحيه والاقتصاديه والاداريه ، بشرط ان يتسلم هو زمام هذه المصالح عن طريق انتخاب حر يمارس به حقـوقه الديمقراطيه .

عندمايفرض الاستعمار الوحده!

اسـاليب الاستعمار فى المكر والمخاتلة وصرف الشعب عن الاتجاه الوطنى السليم ، اصبحت غير خافيه على الشعب العربي والشعوب الأخرى المضطهدة في آسيا وافريقيا وفضح هذه الاساليب امام اخـواننا المواطنين امر ملزم به كل واع شريف يخاف الله وحده ، والسكوت عنها خيـانه وخور . فوجود المستعمر في ارضنـا غير شرعي اذ دخلها بمعاهـدات غير قانونيه فرضها هو في غفلة من الشعب وهو اذ يشعر اليـوم بحراجـه موقفه امـام العالم يريد بنغمة الوحـدة وما يرافقها من مجالس تشريعية مزيفه تضم العملاء والخونه ان يبرر وجـوده بمعاهـدة متطوره تحميه قانونيا من جهة وتثبت مركزه في المنطقة من جهـة اخرى ، والاتحاد الفدرالى للمحميات الغربيـه بجـوارنا غـير خـاف علينا فهو مـن صنع المستعمـرين انفسهم حققوه بمعاهدات تبيح ارضنا العربيه لقواتهم وحلفائهم بمـافيهـا اسرائيل كى تحتلها وتنشر فيها الدمار والخراب بـل وتجند اخواننا ابنـاء المحميات الغربيه ليكونـوا وقـوداً لحروب استعماريه يشنها المستعمرون وحلفاءهم في اية بقعه من العالم ناهيك عن ضرب كل حركه تحرريه وانتفاضه ثوريه في ارض الجنوب العربى وعلى هذا نرى ان وحدة من هذا النوع يجب ان يقاومها الشعب لانها تعني الاحتلال الاجنبي والارتباط المباشر بعجـلة الاستعمـار .

اعداء الوحده: مـن هـم ؟

ذكرنا ان الشعب يقبل في الوقت الحاضر وحدة في المصالح ترفع عـن كاهله وطأة التجزئة والتفرقه ولكـن مع الاسف الشديد هناك فئات تعيش متطفلة على موائد التجزئة ويرتكـز وجودها على الوضع الشاذ الـذى يعانيه الشعب فهذه الفئات تحارب الوحـده دفاعا عن مصالحها التى ستنهار حتمـا اذاما حقق الشعب وحدته وتسلـم مقاليد امره وهى اذ تناصب الوحده العداء لانها تعلم جيدا ان الوحدة تعنى فقدانها لكل سيطره واستغلال وهى على أتم الاستعداد لاراقه ماء الحيـاء من اجل عرقله اي اجراء من شأنه ان يزيحها من الطريـق ولاريب ان وجود هذه الفئات قائم على أستغـلال سوء الاوضاع الاجتماعيه والاقتصاديه بالاضافه الى التخلف والرجعيه ، وبما ان الوحدة ستقضى على كل امتيـاز واحتكار وتفتح في الوقت ذاته الطريق امام الفئات المتطوره لتكون القـوة الفاعلة في الحياة الجديده لذا نرى هذه الفئات تشوه جلال الوحدة ولاتتورع فى نسج الاوهام وحبـك المخـاوف لتحذير الجهات المسؤلة العليا مايسمى الادمـاج وضياع الاستقلال والحقوق.

اننا نقف اليوم على عتبه الزمـن نرى من فوقها نورا باهتا أتطلع بعده شمس الحريه والأستقـلال والازدهار أم يخيم الظلام ويلفنا بجلبابه الحالك حيث الأحتلال والاذلال والأستثمار.

والمواطنون بجميع فئاتهـم من متنورين يعمـلون في الحـقل الثقافـى والاداري ، وتجار أمناء وقبائل ضاربه في البوادي وعمال وفلاحين يكدون فى المدن والمزارع ، كل هؤلاء مدعوون لجعل الوحدة فجراً لاغروباً.

تريـم «عـين لاتنـام»

حلويات :
ابو كامل الحلوانى

ابحث عن هذه العلامة داخل كل علبة حلوى
تطلب من محلنا الكائن ببرع السده
خلف بيت الشيخ محمد بارحيم بالمكلا
كما تباع امام مستودعنا الجديد بعمارة بن كوير

لاتقلـق . . لاتقـلق !!

فان مهندس الراديو الشهير :

سعيد سالم باحميش

سوف يعيـد اليك هدوءك وراحة بالـك

اذا قصدت محـله لاصلاح
جهـاز الراديـو الذى تملـكه

نحن في خدمتك

المـكان : غيـل باوزير
بجوار مسجـد باعـلوى
(حـافه المسيـلة)

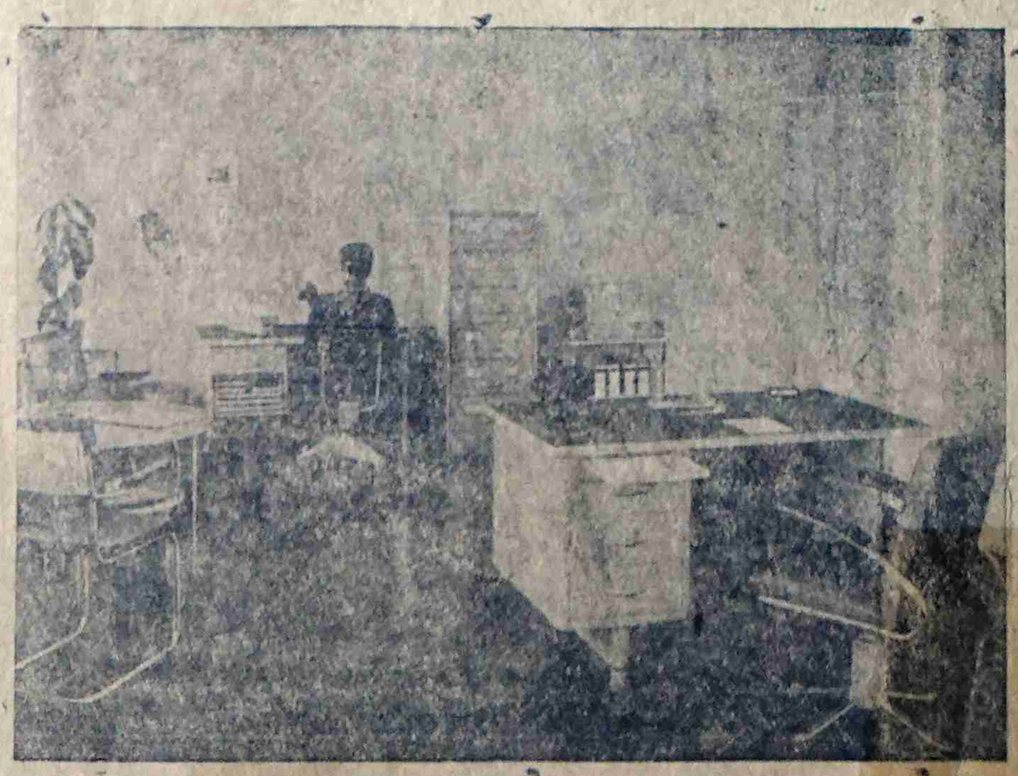

مـوزار
احدث الموبيـلات
الحـديثة
(صنع المانيا)
الوكلاء الوحيدون :
د . هيراش
سوق البهره – عدن
كما توجد الادوات الكتابيه
بجميع اصنافها

اشهر محركات الديزل في العالم

(بيتر — آرمسترونج)

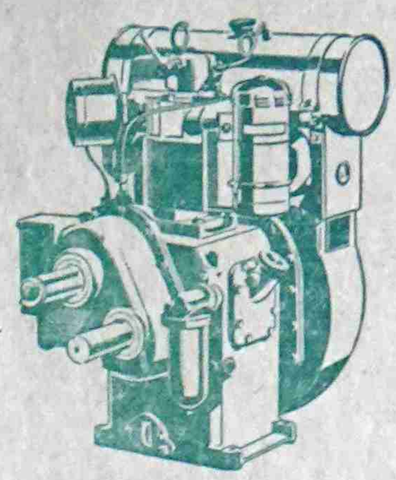

محركات آرمسترنج

● المحركات التى استخدمت على نطاق واسع في جميع قطار العالم . واثبتت قدرتها على العمل ساعات متواصلة دون انقطاع .

● تمتاز بقلة ارمتها للحرارة بواسطة التبريد الهوائى .

● اعطت اعظم النتائج في المحميتين الشرقيه والغربيه وساعدت على ازدهار الزراعه وتقدم الصناعة فيهما .

● لطيفه الحجم ، ورخيصه التكاليف واقتصاديه في استهلاك الوقود .

للاستفهام والمخابره اتصلوا بوكالة

عوض سالم باعبيد واولاده

محركات بيتر

عدن ص ب ١٨٤

تلفون ٢٦٦٥/ ٤٦٧٧

او بالوكيل في المكلا عمر محمد بلفقيه

« محركات بيتر — ارمسترنج رمز القوة والمتانة »

المعاهدات المبرمة بين بريطانيا وسلاطين حضرموت

* معاهدة الصداقه لعام ١٨٨٢م
* معاهدة الحمايه لعام ١٨٨٨م
* معاهدة الاستشارة لعام ١٩٣٧م

تسجل مجلة « الطليعة » نصوصا صحفيا جديدا بنشر المعاهدات المبرمة بين دولة بريطانيا وسلاطين حضرموت .

والجدير بالذكر أن معاهدتي الصداقه (مايو ١٨٨٢) والحماية (مايو ١٨٨٨) تنشران لأول مره ، وقد قامت الطليعة بترجمتها عن الانجليزيه بعناية ودقه .

ونحن نضع هذه المعاهدات الثلاث أمام لرأي العام العربي في حضرموت وخارجها ليطلع على اخطر الفترات في تاريخه وماترتب عليها من نتائج بالغة الخطورة .

* * * * * * * * * *

معاهدة الصداقة

لعام « ١٨٨٢ »

ابرمت هذه الاتفاقيه بين الحكومه البريطانيه ممثلة في البريجادير جنرال جيمس بلير المقيم السياسى بعدن من جهه وبين عبد الله بن عمر بن عوض القعيطى عن نفسه وعن اخيه عوض بن عمر من جهه اخرى .

وبما ان عبدالله بن عمر بن عوض القعيطى واخاه عوض بن عمر تمكنا في شهر اكتوبر ١٨٨١ م بفضل المعونه التى قدمتها لهما الحكومه البريطانيه من الاستيلاء على مينائى بروم والمكلا ومن الاستيلاء على المناطق التى يحتلها النقيب عمر بن صلاح الكسادى .

وبما ان الحكومه البريطانيه اغدقت عليهما (عبد الله بن عمر واخيه عوض بن عمر) اكراميات اخرى من وقت لآخر .

وبما ان الحكومه البريطانيه وافقت ان تدفع لعبد الله بن عمر واخيه عوض بن عمر وورثتهما وخلفائهما مبلغا سنويا قدره ثلاثمائه وستون ريالا (٣٦٠) .

« المادة الاولى »

بهذا يتعهد الطرفان المتعاقدان ويتفقان كل مع الآخر بالاسلوب الآتي اي :

يلزم عبد الله بن عمر بن عوض القعيطى المذكور نفسه واخاه وورثتهما وخلفائهما الا يبيع او يرهن او يتصرف بشكل آخر في ممتلكاته الشحر والمكلا وبروم والمناطق المتعلقه بها على الساحل الحضرمى من بلاد العرب او في اي جزء من هذه الممتلكات والمناطق لاى شخص او دوله غير الحكومه البريطانية والا يدين بالولاء لاية دوله او يعترف بسيادتها بدون الموافقه الصريحه من لدن الحكومه البريطانيه .

« المادة الثانية »

بما ان المناطق التى يمتلكها النقيب عمر بن صلاح الكسادى بالمكلا قد انتقلت الى يد عبد الله بن عمر بن عوض القعيطى .

وبما ان عبدالله بن عمر بن عوض القعيطي المذكور دفع الى المقيم السياسى بعدن مائه الف ريال (١٠٠,٠٠٠) للانفاق على النقيب عمر بن صلاح الكسادى فان المبلغ المذكور سوف يصرف حسب نظر المقيم بعدن عن النقيب عمر بن صلاح الكسادى المذكور .

«الماده الثالثه»

يوافق عبد الله بن عمر بن عوض القعيطى عن نفسه واخيه عوض بن عمر وورثتهما وخلفائهما ان يمتثل نصيحه الحكومه البريطانيه وان يلبى رغباتها في جميع الامور المتعلقه بعلاقاته مع الرؤساء المجاورين ومع الدول الاجنبية .

«الماده الرابعة»

تدفع الحكومة البريطانيه الى عبدالله بن عمر واخيه وورثتهما وخلفائهما مبلغا سنويا قدره ثلاثمائه وستون ريالا طالما استمر عبد الله بن عمر بن عوض القعيطى واخوه المذكور وورثتهما خلفائهما منفذا الشروط السالف ذكرها هنا وان اول دفعه من هذه الدفعات سوف تتم في اليوم الاول من شهر ابريل القادم .

حررت في المكلا في هذا اليوم التاسع والعشرين من شهر مايو عام ١٨٨٢ م الموافق ١٢ رجب عام ١٢٩١ هـ

امضاء

عبد الله بن عمر بن عبد الله القعيطى

جمعدار المكلا والشحر

امضاء

جيمس بلير

المقيم السياسى بعدن

الشهود .

صالح محمد

سى . ه . سيلى

امضاء .

ريبون

نائب الملكه والحاكم العام بالهند

«معاهدة الحماية»

« لعام ١٨٨٨ »

بما ان الحكومه البريطانيه وعبدالله بن عمر بن عوض القعيطى عن نفسه وعن اخيه عوض بن عمر يرغبان في المحافظة على وتقوية علاقات الامن والصداقة القائمه بينهما .

فقد اسمت وعينت الحكومه البريطانيه البريجادير جنرال آدم جورج فوربس هوج (سي . بى) المقيم السياسي بعدن ان يبرم اتفاقيه بهذا الغرض

وعليه اتفق البريجادير جنرال ادم جورج فوربس هوج (سى . بى) المذكور وعبدالله بن عمر بن عوض القعيطى عن نفسه وعن اخيه عوض بن عمر القعيطى السالف الذكر وابرما المواد الآتيه .

(الماده الاولى)

ان الحكومه البريطانيه تلبية لرغبة الموقع على هذه الاتفاقيه عبد الله بن عمر بن عوض القعيطى عن نفسه وعن اخيه عوض بن عمر القعيطى تتعهد أن تحمى المكلا والشحر ومتعلقاتهما الواقعة تحت

(البقيه على الصفحه المقابله)

تسهيلات مريحة لحجاج بيت الله الحرام

تقدمها :

خطوط عدن الجوية

بنقل الحجاج من المكلا الى جده على طائرات الارجانوت الشهيره ذات الاربع محركات خلال ثلاث ساعات ونصف مع توفر وسائل الراحه الممتازة .

جرب ان تسافر على خطوط عدن الجوية ذات الخبرة الطويلة في منطقة الشرق الاوسط

للحصول على كافه التفاصيل والحجز فضلا اتصلوا .

بوكيل خطوط عدن الجويه بالمكلا :

غلام على اسماعيل عبدالرحمن

قيمة تذاكر السفر من المكلا — الى جده كالاتى :

نوع الجواز	ذهابا	ذهابا وايابا	الكرنتين
سعودي	٦٥٠ شلن	١٢٠٠ شلن	٦ شلن
يمنى بعودة	٦٥٠	١٢٠٠	٦
يمنى بدون عوده	٦٥٠	١٢٠٠	٨٦
قعيطي بعوده	٦٥٠	١٢٠٠	١٨٦
قعيطى بدون عوده	٦٥٠	١٢٠٠	١٠٦

سلطتها ونفوذها باحسان صاحبة الجلاله الملكه الامبراطوره الكريم وحمايتها .

«المادة الثانيه»

يوافق عبدالله بن عمر بن عوض القعيطي المذكور ويعد عن نفسه وعن اخيه عوض بن عمر القعيطي وخلفائهما وورثتهما ان يمتنع من الدخول في اي مراسله او اتفاق او معاهدة مع اي شعب او اية دولة بدون معرفه وسماح الحكومه البريطانيه بذلك . ويعد ايضا ان يشعر في الحال المقيم بعدن او ضابطا بريطانيا آخر عن محاولة اية دوله اخرى التدخل في المكلا والشحر ومتعلقاتها .

«المادة الثالثة»

تصبح هذه المعاهدة المذكوره اعلاه ساريه المفعول من هذا التاريخ ووقع

المعاهدات بين بريطانيا والسلاطين (بقيه)

الطرفان المتعاقدان أمضائيهما وختميهما عليها بالشحر هذا اليوم الاول من شهر مايو عام ١٨٨٨ م

امضاء

البريجادير جنرال هوج
(المقيم السياسي بعدن)

امضاء

عبدالله بن عمر بن عوض بن عبدالله القعيطي .

شهد بذلك :

الكمندار بالاسطول البحري الملكي جيسن

قائد السفينة الحربية اوزبري

محمد صالح جعفر

المساعد المحلي للمقيم

امضاء

لاندسون

نائب الملكة والحاكم العام بالهند

معهدة الاستشارة

« لعام ١٩٣٧ »

من حيث ان حكومة جلالة الملك بالملكه المتحدة وسمو السلطان صالح بن غالب القعيطي سلطان الشحر والمكلا يرغبان بتقوية علائق الصداقه الكائنه منذ زمن طويل فيما بين حكومة جلالة الملك وسلاطين القعطه .

ومن حيث ان سمو السلطان صالح بن غالب يرغب في تحسين وترقية مملكته .

ومن حيث ان حكومة جلالة الملك ترغب في المحافظه وتقويه سلطة السلطان وكرامته فقد عينت حكومه جلالة الملك في المملكه المتحدة اللفتننت كرنل السر بارنارد راودون رايلي الحاكم الاكبر والقائد العام في محميه عدن لعقد معاهدة لهذا القصد .

«البنـــد الاول»

توافق حكومه جلالة الملك في المملكه المتحدة بتعيين مستشار للسلطان ويوافق السلطان على تجهيز بيت مناسب للمستشار المذكور ولاجل سعادة ورفاهيه مملكته يقبل السلطان بان يعمل بمقتضى نصائحه في جميع المود ماعدا المواد المختصه بالديانه المحمديه والعادات .

«البند الثاني»

تعترف حكومه جلالة الملك في المملكه المتحدة بحقوق سلاطين الشحر والمكلا وذلك بتعيين خلفائهم على شرط ان توافق حكومه جلاله الملك على ذلك في كل مادة .

عقدت هذه المعاهده في عدن أصلا ونقلا وتقريرا لذلك وقع الفريقان امضاءهما وختومهما عليها في اليوم الثالث عشر من شهر أغسطس سنه ١٩٣٧ .

عن حكومة جلالة الملك في المملكة المتحدة على شرط موافقتها والتصديق عليها :

امضاء : ب . آر . رايلي

حاكم عدن وقائد جيشها العام

(ختم حاكم عدن)

بالنيابه عن نفسه وعن ورثائه وخلفائه :

امضاء : السلطان صالح بن غالب

الشهود :

امضاء : دبليو . اتش . انجرامس

امضاء : الشيخ علي باعكضه

ملاحظات :

● قبل السلطان المنصور بن غالب بن عبدالله الكثيري معاهدة الحمايه (مايو ١٨٨٨م) المبرمة بين دولة بريطانيا ودولة القعيطي وذلك حسب (المادة الخامسة) من المعاهدة التي وقعها كل من السلطان غالب بن عوض القعيطي والسلطان المنصور بن غالب الكثيري عام (١٣٣٦ هـ ١٩٨٨م)

● ابرمت معاهدة استشارة بين بريطانيا والكثيري في (مارس ١٩٣٩ م) على نفس الاسس التي ابرمت بها معاهدة الاستشارة بين بريطانيا والقعيطي (أغسطس ١٩٣٧)

الواقعيـــة .. هي السبيل لحياة افضـــل

بقلم :

« صلاح البكري »

لسوء الحظ أننا نحن الشرقيين لانزال نتأثر بالعواطف الى اقصى حدود التأثر وننقاد لها كل الانقياد فهي تسيطر على عقولنا وتتحكم في تصرفاتنا الى حد كبير . ومن موجبات الاسف الشديد اننا نندفع وراء العواطف الثائره دون ان نشعر بالاضرار التي تحل بنا من جراء هذا الاندفاع والتي تعوق سيرنا وتقف سدا منيعا بيننا وبين الاهداف الساميه التي يتحقق بها ما نرجوه لابناء الجنوب العربي من الحياه الكريمه الماجده .

للجنوب العربي اليوم مشاكل عديده متنوعه وهي في الوقت نفسه متداخلة متشابكه من حيث ان بعضها مؤثر ببعض ومتأثر من بعض أبرز هذه المشاكل واعمقها اثرا هي ثلاث : مشاكل اجتماعيه ومشاكل اقتصاديه وأخرى سياسيه .

المشكلة الاجتماعية خطيرة جدا فالجهل هو السبب الاقوى لما يرتكس فيه ابناء الجنوب العربي من ضعف ومرض وفوضى وفقر ثم لما هو بارز من ضعف الانسجام والتماسك من جهة والتعاون بين طبقاتهم من جهه اخرى فسكان البوادي وانصاف البدو يكونون معظم سكان الجنوب وهؤلاء في الدرك الاسفل من الجهل والفقر يعيشون في نضال وكفاح مع الحياة لطلب الغذاء والكساء والماء ، وهناك قبائل تحمل السلاح وتفتخر به وتحس لذلك بالتفوق على من لا يحمل السلاح ، وهناك فريق اتخذوا من الانساب والاحساب ذريعه للتفاخر ، فالانسجام او التماسك بين ابناء الجنوب يكاد يكون مفقوداً ومن تحصيل الحاصل ان يقال انه كلما اتسع نطاق التعليم اتسع نطاق الوعي والتطور وتقاربت الافكار والامزجة واتسعت الاهداف والمفاهيم وبرزت مظاهر وحدة الامة الشعوريه والثقافيه والاجتماعيه وامكن التغلب على كثير من العادات القبيحة والتقاليد السيئه والفوارق التي لا يمكن ان تستمر الا في ظل الجهل ولقد بذلت جهود من بعض الحكومات كحكومتي حضرموت والحج في سبيل معالجة هذه المشكله ولكن هذه الجهود محدوده لم تخفف كثيرا ولا قليلا من شدة المشكلة فان نسبة الاولاد الذين هم في الدراسه من صبيان وبنات ضئيله جدا لا تتجاوز اثنين في المائه . ومن دواعي الاسف الشديد ان ارباب الثروة من ابناء الجنوب المقيمين في المهاجر لم يقوموا ببعض واجباتهم الوطنيه والقوميه في مساهمة حكوماتهم في محاربة الجهل وتحطيم معاوله .

اما المشكلة الاقتصاديه فعلى جانب كبير من الخطورة فالصحارى الماحلة تحتل مساحات واسعه ، والمعطل من الاراضي الصالحه والقابلة للاصلاح والاستثمار يزيد اضعافا مضاعفه عن

(البقيه على صفحه ١٦)

اعظم التايرات شهرة في العالم

تـايـرات :

برجستون

BRIDGESTONE

قوية ومتينة وصالحة لجميع الطرق

المشائخ

اطلبها من محل صالح وعمر ابناء عبدالله آل مخاشن المكلا حضرموت ص.ب ٢٢

« واخوانهم »

« عمارة بن كوير - الشارع الرئيسي »

كما توجد لدينا كمالات السيارات وقطع الغيار اللازمة

يمكنكم ان تجدوا الراحة التامة

في السفر من عدن الى نيروبي ومباسة باستخدام :

طائرت خطوط عدن الجويه

ذات الاربعة المحركات

كما يمكنكم الحصول على نولون مخفض في حاله السفر الجماعي « وهذه الميزة للحضارم وحدهم » وذلك اذا اجتمع خمسه مسافرين على الاقل ولعلمكم فان طائراتنا تقوم من عدن برحلتين اسبوعيا وذلك يومي الأربعاء والسبت .

قيمة تذكره السفر الجماعي الى نيربي ومباسة

الاشخاص	الى نيروبي	الى مباسه
الكبار	٥٢٠ شلن	٦٤٠ شلن
الاطفال اقل من ١٢ سنه	٣٦٠ شلن	٤٦٠ شلن
الصغار « الرضعاء »	٠٣٦ شلن	٠٤٦ شلن

الوكيل الخطوط عدن الجوية بالمكلا

غلام علي اسماعيل عبد الرحمن

وكالات الجنوب العربي

للتجارة والخدمات العامه

وصلتنا قريبا أصناف متينه من السياكل موترات المانيه الصنع ثلاجات كهربائيه وعلى القاز ومسجلات ومراوح كهربائيه .

لا تنسى ان الوكالات في خدمتك

فنحن وكلاء مصانع وشركات كبرى لكثير من البضائع

مواد غذائية . دهنية : نشوية : معلبات

البان : طماطم : فواكه وغيرها .

اتصل بنا بين الحين والآخر فنحن هنا في خدمتك مقابل خدمة بسيطه .

الاتصال بمكتب الوكالات

شارع السيله الشرقي - عمارة باعباد (المكلا)

اعـــلان

نحن نصدر البضائع التالية :

سليط لوز ، سليط الجلجل ، سليط القطن ، لوز حبوب جلجل حبوب ، قرفه ، شبرم ، كمون ، فلفل اسود هيل نجبيل سكر أحمر ، وغيرها من المطاوة .

كما نصدر ايضا الحابل وهوزيري ، والحوزج المحيطه القطن ، وآرت ، سلك ، الاقمشه ، والساويات ، والفوط القطن والعطب (قطن فلاي) والشنط الحديد ، والشنط الجلد ، وغلاف الفراش ، والفلافات ، والجزم (كنادر) والمدس وجميع انواع الجلود المحيطة وكل مايصنع في الهند باليد او المكينة

شرفونا بالكتابة الى العنوان التالي .

ج . نجيندراس وشركاه

٢٦ قاضي سيد . استريت ماندوي

بومباي نمرة ٣ الهند - تليفون رقم ٣٩٧١٣

برقياً « جاناكو »

J. NAGINDAS & Co.

Importers, Exporters & Agents

26, Kazi Sayed St., Mandvi,

BOMBAY, 3

Cable Add : JANACO - Tele. No. 39713

(أعلنوا عن بضائعكم في الطليعه)

مسئوليـــة المواطنين نحو تحقيق الوحـــدة

كان هذا هـو السؤال الذي طرحناه على عدد من المواطنين لاستطلاع وجهات نظرهم حول مسئولية المواطنين في تحقيق الوحدة والشكل الملائم لها . .

وقد تكرم البعض ، بالردود التاليه ننشرها شاكرين :

مؤتمر وطني

وقرارات شعبية حاسمة

ان مسؤلية المواطنين اليوم تتلخص في ان يجتمع مفكروهم ومثقفوهم فى شكل مؤتمر وطنى يعقد جلساته في المكلا وسيئون وينتخب عدة لجان لدراسة مشروع الوحدة من جميع وجوهها ، وتقديم القرارات التى توصي بها اللجان الى مؤتمر عام يمثل الشعب بكافة طبقاته واتجاهاته لتكون القرارات التى تنال موافقه المؤتمر مطالب واهدافا وطنية شعبيه يتكتل الشعب وراءها ويسعى بكل الطرق والوسائل المشروعه لحمل المسؤلين على تحقيقها وتنفيذها .

هذا هو واجب المواطنين وهذه هى مسؤليتهم :-

- عمل سريع لتكوين المؤتمر الشعبى .
- مشاركه كل فرد في مساعدة المؤتمر والعمل على انجاحه .
- قرارات بشأن الوحدة وشكلها بناءة مدروسه وحاسمه وصريحه يتخذها المؤتمر ليكون شعار الشعب في المطالبه ، ودستوره في العمل من اجل تحقيقها .

وبدون هذه القرارات الشعبيه الحاسمه سيكون الكثير مما يكتب فى هذا الموضوع سواداً في بياض ، ونحن ان عجزنا عن تكوين هـذا المؤتمر فنحن عن حماية الوحدة من الانحراف اعجز .

عرض مبارك بكران

طريق الوحده

طريـــق المجـد

مسئوليه المواطنين ، انهـا نفس مسؤليه كل مـواطن عربي يؤمن بعروبته ويؤمن ان طريق الوحدة هى طريق المجد نحو حياه كريمه ، فليس هناك ثمه مسؤليات غـير أن يمد هذه الوحده بمساندته والعمل المثمر المتواصل ليوفر لهذا الوليد النضوج والاكتمال .

اما الشكل الملائم للوحدة فان يكون الاباالادماج الكامل حتى يتمكن هذا الوليد من تثبيت وجوده وحتى يقطع جميع السبل على العنصريه من ان تثير النعرات القبليه وحتى يكون هناك عمل موحد في جميع الاقاليم لرفع مستواها العام فتندعم الوحدة وتحتل مكانها اللائق بها تحت الشمس .

محمد عمر بن غوث

الوحدة قضية الساعة ! !

الوحده حق وواجب ، والمواطنون لن يكسبوا هـذا الحق الا اذا آمنوا به وادركوا ان الوحدة قضية الساعه وانها كرامتهم . وتتحدد مسئوليتهم بحماية الوحده عند تحقيقها من الانحراف يتطلب شعورا بأن عهد اللامبالاه قد زال وانهم هم القـوه والارادة التى تصنع الوحده .

واذا راعينا ظروفنا الحاضره أرى ان ادماج بعض المصالح كالمعارف والصحه والماليـة والقضاء خطوة حيويه ويمكنه ايضا على ان يتوخي في ذلك مصلحه الشعب .

كرامه سليمان باموءن

اقليم حضرموت « بقية »

يجتازها العالم اليوم وبفعل الافكار الحديثه التى جعلت قوى الخير والشر معا في العصر الحديث تتسابق الى ارضاء الشعوب وتتنافس فى تحقيق رغباتها كل بطريقته الخاصة مع الفارق طبعا فى النوايا والاهداف وهنا يكمن الخطر وتبرز الحاجة الى اشد انواع الحذر .

أى انه اذا كانت الوحده واقعا تاريخيا وهدفا وطنيا وضرورة ملحة تدفعنا اليها المصلحة المشتركة فلا يعنى ذلك اننا نندفع اليها معصوبى الاعين مسلوبي الارادة فاقدي التفكير لا يهمنا من اي مصدر أتت وعلى يد اى جهه تحققت بل يجب ان نتبين بدقة مواقع اقدامنا فى كل خطوه نخطوها حتى نحقق هدفنا الوطني العظيم فى الوقت الذى نفوت فيه على المتآمرين أغراضهم ولا يكون ذلك الا بأن يصدر الشعب عن بكرة ابيه فى (مؤتمر عام) عن قرارات حاسمه يثبت فيها وطنيته المتيقظه لكل مايراد بها والمستعده لبذل كل نفيس وغالى فى سبيل الدفاع عن شرف الوطن ومصالح الامـه . .

ان الموقف حرج والمسؤليه خطيره والقوى غير متكافئه . ولكن الشعوب تنتصر دائما بالعزم والتصميم والايمان اذا وجدت القيادة الحكيمه المخلصه .

ومنزى . .

« مـؤرخ حضرمى »

لراحتـــك استوردنا صـــابـــون :

فـــايـــز

سريع التنظيف القليل منه يكفى الكثير من الغسيل

صابون (فايز) يستعمل للغسيل وتنظيف الأواني وجميع الأشياء وقد جهزته اشهر مصانع العالم خصيصا لجنـوب الجزيرة العربيـة حسب احـدث الطرق العلمية

صابـــون فـــايز

رغوته النقية تضفى على الملابس بياضا وتطيل في عمرها

دخل كل باكيت هدية لك ولاولادك ولبيتك ثم لاسرتك

الوكلاء الوحيدون في عدن واليمن والجنوب العربى :

احمد يسلم باحميش واخوانه

(تجار عموميون ووكلاء بالخدمه بعدن)

صندوق البريد رقم ٦٦١ تلغرافياً الباحميش

حلويات .

(ايـــكا)

« طحينية »

صنع الجمهوريه العربيه المتحدة

(افخر اصناف الحلويات)

أطلبها

من جميع المحلات التجارية

وحـــــدتنا سبيل الى تحررنا

بقيه

الزمن العارم، او بالتفرج ببلاهة على الآخرين واحصاء حسناتهم وسيئاتهم ولكننا على اي حال سوف نكون بحركتنا هذه على بساطتها بالنسبة للقضيه العربية الكبرى - حركة الوحده - قد خطونا خطوه مباركه في تدعيم التكتل العربى المفضى الى الوحده العربيه الشاملة التى هي امنيه كل عربى يريد ان يثبت ذاتيته وشخصيته في المجال الدولى لخير الانسانيه .

ان الوحده سوف تجعل من شتات مجهودنا المبعثرة قوة مركزه يخشى بأسها انه من تحصيل الحاصل ان نقول ذلك ان الوحدة الحضرميه بنظرنا دافع قومى في سبيل تحقيق حياة فضلي للحضارم الذين يمثلون خليه حيه في جسم العروبه العظيم .

ان شعورنا بانناشيء واحد ونحن فعلا كذلك منبتاً رافة وتاريخا ودينا وآمالا وآلاما لولا التقسيم الاقليمى والمشايري المفتعل - سوف يخلق لدينا في حينه الايمان بوحدة التعاطف ومن ثم بوحدة الكفاح لتحقيق ما نصبو اليه من تقدم .. وانا بالوحدة الصادقه سوف لانسمح للوقيعه ربذر بذور الشقاق ان تستقر بين صفوفنا .

ان الاقليم الكثيرى عباره عن جزء صغير من القطر الحضرمي ، وانه في وضعه الراهن معرض للاختناق الاقتصادى في اي وقت لولا ظروف واحوال معينه تعينه على البقاء المهدد بالمتاعب . انه كالشخص المريض الذي يتنفس برئه صطناعيه ..

وربما كان للمرء العذر ان يتحمل المشاق او ان يتسبب في خلق المشاق لغيره في سبيل الاحتفاظ بالطابع الخاص ولكن هذا الاحتفاظ بالطابع الخاص يحمد فقط حيث يكون المرء في وسط غير وسطه وبين قوم غير قومه لايشاركونه امانيه القومية ولا بدئه الدينية او الدنيويه . والانقلب الطابع الخاص شذوذاً يحمل سيماء الافق الضيق وعقلية رجل الكهف لاول .

وانه لمن المحزن حقاً ان يتعرض اخوتنا الحضارم في القطاع الكثيرى لقسوة النظم الجمركية القعيطية ، ولكنها الاقليمية تبرز هنا في ابشع معانيها .. فالى متى سوف يستمر هذا الوضع الشائن ؟

ان دعاه الوحدة الحضرميه في القطاع الكثيرى ، اوعلى الاصح بين الطبقات الواعية فيه ، يتزايدون بسرعه علما منهم ان الحضارم الذين يسكنون هذا القطاع سوف يحققون لانفسهم بفضل الوحدة مكسبا اقتصاديا وتجاريا اكبر مما سوف يحققونه لانفسهم حضارمة القطاع القعيطى ، ناهيك بالفوائد الاجتماعيه والسياسيه والادارية الاخرى التى سوف يحققها الحضرمى الساكن بالقطاع الكثيرى من وراء الوحدة الشاملة . .

وهنا يخطر ببالنا سؤال طالما سمعناه من افواه الحضارم في كل مكان وهو ما الذى يحمل الحضرمى على ان يقاسى المشاق في سبيل ان يبقى في قطاع كثيرى او في قطاع قعيطى ، ألأجل ان يلقى السعاده واحد تشقى الألوف؟

وتعليقنا على هذا السؤال الخطير هو : ان السلطة الرشيدة التى تعتمد على التأييد الشعبى لهى التى تتحمل الشقاء في سبيل اسعاد الشعب ، لا التى تسعى وراء تحقيق السعاده لنفسها عن طريق ايجاد الشقاء لشعبها . . ولعل هذا القول يعتبر من الف باء السياسة ان لم يكن من الامور المفهومه بالضرورة من التفكير السليم .

اننا نروم من وحدتنا تقويه وتحرير انفسنا سياسيا واقتصاديا واجتماعيا ، لذلك فان الذين يقولون جهلا أو تجاهلا ان الوحدة ماهى الادعوه يختفي وراءها الانجليز ليضعوا حضرموت تحت نفوذهم ان هؤلا يجب ان يتذكروا - وعلى الدوام - ان الانجليز قد اخذوا منا بمعاهداتهم معنا كل ما ارادوه ويريدونه لتمكين سيطرتهم السياسيه والاقتصاديه والاستراتجية بحضرموت التى هى كما تقول احدى المعاهدات جزء ملحق بالامبراطوريه البريطانية وبقوة تلك المعاهدات جعلوا منا تابعين لهم ومؤتمرين بامرهم ومنفصلين عن العالم بل وحتى عن بقيه اجزاء العالم العربى زد على ذلك ان الانجليز بحكم هذه المعاهدات لا يتورعون ان يتحكموا حتى في عواطفنا فيرون ان لهم الحق علينا ان نحب من يحبون وان نكره من يكرهون.

وليت شعرى ما الذى سوف نخشاه اسوأ من هذه الحاله التى وصلنا اليها والتى تمثل علاقاتنا مع اصدقائنا الأنجليز ؟ بل واي طريق تحررى سوف لانسلكه - ولنا العذر المقبول عند كل منصف - انحقق لانفسنا منقلبا حسنا ومخرجا مشرفا من واقعنا المرير .

فالى الوحدة الحضرميه الشامله ايها الحضارم .. لاتفرقوا فتفشلوا وتذهب ريحكم .. ان الوحده سبيل قويم من سبيل الحرية والتقدم .. وعلينا جميعا ان نعمل على قيامها وذلك لانها تعبر عن اراده الشعب - ارادتكم .

« ابن الساحل »

☆ ☆ ☆

☆ ان مكاسب الشعب من الوحده لن تأتى كلها دفعة واحدة بطبيعة الحال ، لان الوحده في ذاتها وسيله الى غاية افضل مثلها مثل الامن والعلم وغيرهما من وسائل الاصلاح والتقدم الاخرى . . .

☆ سوف اكذب على نفسى وعلى القراء اذا قلت اننى من وجهة سياسيه افضل ان ادعى تابعا لهذه أو لتلك العشيره على ان ادعى جزءا من الشعب الحضرمى بأسره . .

تهنئه

☆ الاولاد عبد الله بن عامر وعوض عبد اللاه الحداد و صلاح محمد لحمدي وجمعان عوض بفلح من جده يهنئون والدهم عامر بن عمر داؤد بمولوده المسمى « سعيد » .

ربنا يجعله قرة عين لوالديه وينبته نباتاً حسناً .

اشرب سجائر « وينـــــــــدسور » الفاخرة

الوكيل الوحيد لمدن والحميات :

ابوبكر عمر باناعمه

المكلا (حضرموت) صندوق البريد رقم « ٢٣ » تلغرافيا : باناعمه

البقية

واجبا مقدسا في عنق كل مواطن .

٣٢ - تعتبر الخدمه العسكرية شرفا لكل قادر على أدائها .

٣٣ - على كل المواطنين أن يزودوا المقاتلين الوطنيين بما يحتاجونه من مؤونه وذخيرة وعتاد وخدمات متنوعه في حدود المصلحة العامه والقانون .

٣٤ - اداء الضريبه : تعتبر اداء الضرائب والتكاليف العامه مظهرا عمليا للتضامن الاجتماعي بين المواطنين في هذه الدولة وفقا للقانون .

٣٥ - واجب مراعاه النظام العام واحترام لآداب الاجتماعيه العامه .

٣٦ - سيكون هذا الواجب مجالا لتشريعات مقبله تساير تطور اتجاهات الرأي العام .

الباب الرابع

أ - السلطات

١ - مجلس السلاطين

٤ - مجلس السلاطين : يتكون مجلس للسلاطين على الاسس والنظم التاليه :

أ - التشكيل

٣٧ - يتكون من :

(١) السلطان القعيطي

(٢) السلطان الكثيري

ويشترك في هذا المجلس كمستشارين للسلاطين كل من :

(١) رئيس المجلس الوطني

(٢) رئيس المجلس التنفيذي

(٣) رئيس المحكمه العليا

٣٨ - اذا غاب أحد السلاطين يحل محله ولي العهد اذا كان بالغا سن الرشد او رئيس المجلس الوطني اذا كان ولي العهد لم يبلغ سن الرشد بعد .

٣٩ - يعقد المجلس جلساته مرة كل ثلاثه شهور ، ويمكن ان يعقد جلسات أضافيه أذا رغب في ذلك .

٤٠ - تكون رئاسة الاجتماعات بالتناوب .

ب - السلطات :

٤١ - التوقيع على كافه التشريعات والقوانين التي يقرها (المجلس الوطني)

٤٢ - لايجوز تأخير توقيع كافة التشريعات والقوانين التي يقرها المجلس الوطني اكثر من ثلاثه أشهر في الاحوال العاديه .

٤٣ - في الاحوال الغير عاديه يكون التوقيع المباشر على التشريعات والقوانين في الموعد الذي يحدده رئيس المجلس الوطني بالاتفاق مع رئيس المجلس التنفيذي ويكون ذلك بأرفق (وثيقة استعجال) موقعه من قبلهما .

٤٤ - الموافقه على احكام الاعدام وللمجلس الحق في تخفيف الحكم .

٤٥ - الموافقه على احكام النفي او الابعاد التي تصدرها المحكمه العليا وللمجلس الحق في الغائها أو توقيفها او استبدالها باحكام اخرى الا في الاحوال التي ينص عليها القانون

- ج المخصصات

٤٦ - تدفع للسلاطين مخصصات ماليه من الخزينة العامه لدولة حضرموت المتحدة بموجب قانون مالي خاص .

الباب الخامس

ب - السلطات

- ٢ المجلس الوطني

٥ - السلطة التشريعيه للوحدة : يتأسس مجلس تشريعي يطلق عليه (المجلس الوطني) يقوم على الاسس والنظم التالية :

أ - التشكيل والتنظيم :-

٤٧ - ينتخب اعضاء (المجلس الوطني) انتخابا مباشرا حرا .

٤٨ - يجري الأنتخاب حسب ماينص عليه قانون الانتخاب في الجدول المرفق بهذا الدستور .

٤٩ - ينتخب (المجلس الوطني) من بين أعضائه رئيساً ونائبا للرئيس بطريقة الاقتراع السري لمدة دورة كاملة .

٥٠ - مدة دورة (المجلس الوطني) القانونيه اربع سنوات تبدأ من تاريخ أول اجتماع للمجلس .

٥١ - يعقد (المجلس الوطني) جلساته مرة كل شهر ، ويجوز عقد جلسات أضافية بحسب مايراه رئيس (المجلس الوطني) او اذا طلب اكثر من ثلثي أعضاء المجلس ذلك . وان تكون الجلسات علنيه .

٥٢ - تعقد جلسات (المجلس الوطني) في عاصمة (دولة حضرموت المتحدة) التي ستسمى فيما بعد .

٥٣ - الهيئة المكتبية : تتكون هيئة مكتبية لسير العمل (بالمجلس الوطني)

من : ١ - وكيل اول

٢ - وكيل ثاني

٣ - رئيس كتبه وكتبة

٥٤ - يتم تعيين الهيئه المكتبيه من قبل رئيس (المجلس الوطني) حسب ماينص عليه القانون .

٥٥ - تتم جمع المسائل المقدمه بشأنها مقترحات الى (المجلس الوطني) لاتخاذ قرار بطريقه أغلبيه أصوات الاعضاء .

٥٦ - لايجوز (للمجلس الوطني) ان يتخذ قراراً الا اذا حضر الجلسه اغلبيه أعضاء المجلس .

٥٧ - لن يكون للرئيس صوت عادي بل سيكون له صوت الترجيح .

٥٨ - مكافأة الاعضاء : تقرر المكافأه التي تدفع للاعضاء مقابل خدماتهم للمجلس الوطني بموجب قانون ، وان تدفع تكاليف هذه المكافأة من ماليه (دولة حضرموت المتحده) العامة .

العضويه :

٥٩ - لا يجوز الجمع بين عضويه المجلس الوطني والوظائف العامه

٦٠ - يحرم على عضو (المجلس الوطني) التعيين في اداره شركه او مؤسسة عامه في اثناء مدة عضويته الا في الاحوال التي يحددها القانون

٦١ - يحرم على عضو المجلس الوطني ان يشتري او يستأجر من اموال الدوله او يؤجرها او يبيعها شيئا من امواله او ان يقايضها عليه .

٦٢ - ينفصل عضو (المجلس الوطني) من عضويه المجلس في حالة تقديم طعن في صحة عضويه احد الاعضاء في المجلس الوطني ويحيل رئيس المجلس هذا الطعن الى المحكمه العليا ليتولى التحقيق فيه ، ثم تعرض النتيجه على المجلس للفصل في الطعن فاذا وافق المجلس بقبول الطعن فلاتسقط العضويه الابقرار يصدر بأغلبيه ثلثي اعضاء المجلس الوطني .

٦٣ - يقسم عضو المجلس الوطني المنتخب امام المجلس ، اليمين التالي :

« أقسم بالله العظيم ان أرعى مصالح الشعب وسلامه الوطن وان احترم الدستور والقانون . »

٦٤ - يكون الحد الأدنى لسن العضو ثلاثين سنه .

ج - السلطة التشريعية للمجلس الوطني :

٦٥ - يقوم (المجلس الوطني) باصدار التشريعات المختلفه ، ويسن كافه القوانين للدوله المتحده .

٦٦ - تقدم كافة التشريعات والقوانين الى (المجلس الوطني) في صيغه اقتراح بقانون .

٦٧ - أذا أقر (المجلس الوطني) مشروعا بقانون اما بدون تعديل او بعد ادخال تعديل او تعديلات عليه يصبح بعد ذلك (قانونا) ويسري مفعوله عند التوقيع عليه من قبل مجلس السلاطين (حسب ماينص عليه المادة (٤١) من هذا الدستور .

٦٨ - للمجلس الوطني الحق في الغاء او تعديل اي قانون او تشريع اقره قبلا بقانون او تشريع جديد .

٦٩ - يعتبر المجلس الوطني ، السلطه التشريعيه الوحيده في البلاد ولايجوز لاي سلطه مهما كان نوعها ان تصدر أو تقر أي تشريع .

٧٠ - كل الاتفاقيات والارتباطات التي ستعقد بين (دولة حضرموت المتحده) وبين اي دولة من دول العالم سواء كانت اقتصاديه او سياسيه او عسكرية او ثقافيه عرضه لموافقه المجلس الوطني ، للمجلس الحق في رفضها والغائها او تعديلها في اي وقت من الاوقات

٧١ - يعتبر المجلس الوطني السلطه الوحيده في البلاد لاعلان الحرب او فرض الاحكام العرفيه .

٧٢ - تقدم كافة المشروعات بقانون بالطريقه التي ينص عليها قانون المجلس .

الباب السادس

ج - السلطات

(٣) المجلس التنفيذي

٦ - المجلس التنفيذي

أ - التشكيل : سوف يتكون مجلس تنفيذي على الاسس والنظم التاليه :-

٧٣ - يتكون (المجلس التنفيذي) من رئيس وعدد من الاعضاء (حسب ماينص عليه القانون)

٧٤ - ينتخب (المجلس الوطني) رئيس (المجلس التنفيذي) بطريقة الاقتراع السري .

٧٥ - يجب ان يكون رئيس (المجلس التنفيذي) عضوا في المجلس الوطني .

٧٦ - يعين رئيس المجلس التنفيذي اعضاء مجلسه من خارج أعضاء المجلس الوطني .

٧٧ - على رئيس (المجلس التنفيذي) تقديم قائمه باسماء اعضاء مجلسه الى المجلس الوطني لنيل الثقة .

٧٨ - لا يعتبر الاشخاص المدرجه اسماؤهم في القائمه أعضاء في المجلس التنفيذي الا بعد ان ينالوا الثقة المجلس الوطني .

٧٩ - للمجلس الوطني حق سحب الثقة من المجلس التنفيذي أو من رئيسه أو من احد اعضائه في اي وقت من الاوقات .

٨٠ - لرئيس (المجلس التنفيذي) الحق في اعفاء اي عضو من اعضاء المجلس التنفيذي من عمله وتعيين عضو آخر مكانه .

٨١ - اذا سحب (المجلس الوطني) ثقته من رئيس (المجلس التنفيذي) يسري ذلك على جميع اعضاء المجلس

٨٢ - اذا استقال رئيس المجلس التنفيذي يعتبر جميع اعضاء مجلسه مستقيلين .

٨٣ - اذا استقال اكثر من نصف اعضاء المجلس التنفيذي او استغنى عن خدماتهم يشكل رئيس المجلس التنفيذي مجلسا جديدا ويسري على هذا المجلس في تشكيله الجديد ماجاء في المادة (٧٧) من هذا الدستور .

٨٤ - رئيس المجلس التنفيذي يعتبر في درجة (رئيس وزراء) واعضاؤه يعتبر كل واحد منهم في درجه وزير

٨٥ - يشكل مجلس تنفيذي جديد عند انتخاب أي (مجلس وطني) جديد .

ب - سلطاته :

١ - السلطه التشريعيه والاداره :

٨٦ - سوف يكون المجلس التنفيذي مسئولا عن تنفيذ كل القوانين والتشريعات التي يقرها (المجلس الوطني) .

٨٧ - للمجلس التنفيذي تقديم كافه التشريعات والقوانين الى (المجلس الوطني) في صيغه المشروع بقانون رسمي .

٨٨ - سوف يكون (المجلس التنفيذي) مسئولا عن أعماله وتصرفاته أمام (المجلس الوطني)

٨٩ - أذا رأى المجلس التنفيذي لزوم سن قانون رسمي كمسألة مستعجله خلال الفتره التي لم يكن فيها (المجلس الوطني) منعقداً يمكنه اصدار أمر مؤقت ليسن به القانون المطلوب بعد أخذ (موافقة) مجلس السلاطين عليه .

٩٠ - للمجلس التنفيذي أما ان يلغي أي أمر مؤقت كهذا قبل انعقاد (المجلس الوطني) او ان يقدمه للمجلس المذكور كأنه مشروع بقانون رسمي .

٩١ - للمجلس التنفيذي حق اصدار اللوائح الضبط .

٩٢ - للمجلس التنفيذي حق اصدار اللوائح اللازمه لتنفيذ القوانين .

٩٣ - للمجلس التنفيذي حق اصدار القرارات اللازمة لترتيب المصالح العامه .

٩٤ - يلقي رئيس المجلس التنفيذي بيانا عن سياسة الحكومه والمشروعات التي ينوي القيام بها كما يجوز له ان يلقي اية بيانات اخرى يرى ضرورة ابلاغ المجلس الوطني بذلك .

(البقيه على صفحه ١٤)

مشروع دستور :

دولة حضرموت المتحده

SOUTHERN TRANSITIONAL COUNCIL

محـــــــلات :

سعيـــد احمـــد باحـــاج

الموزع الوحيد

بالمحمية الشرقيـــة لسيارات :

١ - الفوكسهول

٢ - بيد فورد

٣ - لاندروفر

العنوان المكلا (حضرموت) ص ب ٣٨

سيارات الفوكسهول

للركاب

- السيارات الحديثة المزودة بأحدث وسائل الراحة .
- تتسع لستة ركاب وبها اربعة ابواب . .
- ذات اربعة وستة سلندر . .
- اقتصادية . ومريحة . ومشهورة . .

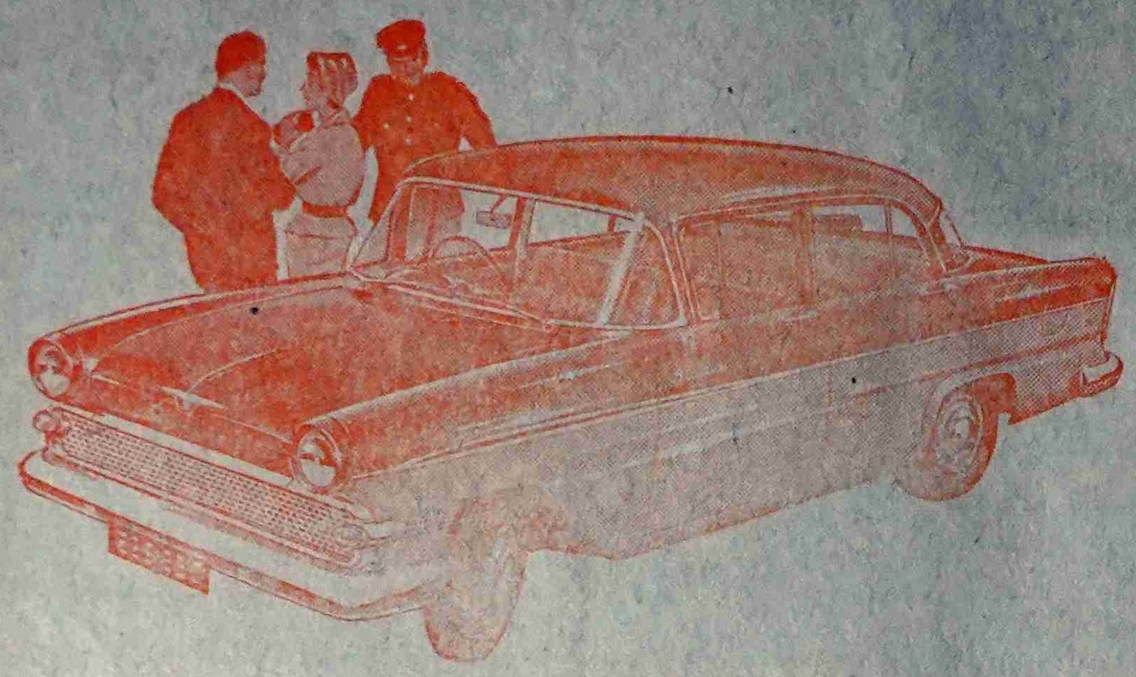

سيارات بيد فورد

«للنقل»

- السيارات التى لها خبرة ثلاثين عاما .
- السيارات التي لاقت الاقبال في جميع الاقطار .
- قوية . ومتينة .

ONE new truck IN every FOUR is a BEDFORD

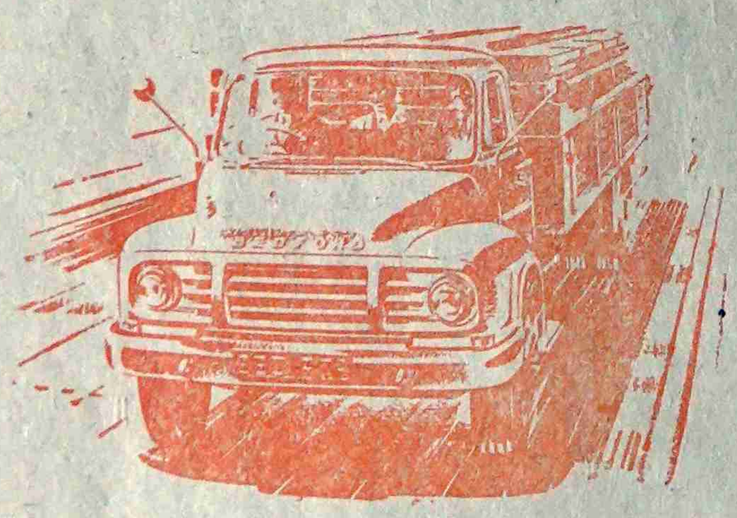

Yes, one in every four new trucks registered in Britain is a Bedford. Bedfords lead in sales because they lead in value.
Look at this new 7-tonner . . . just the job for long trunk hauls. The truck to cut your costs per payload mile.

ONE new truck IN every FOUR is a BEDFORD

سيارات التيبر

(القلابـى)

بيدفورد

- متينة وقوية .
- تستعمل لغرض البناء وإقامة الجسور والمنشآت العمرانية وشق الطرق .
- توفر الايدي العاملة والنفقات . .

Yes, one in every four new trucks registered in Britain is a Bedford. Bedfords lead in sales because they lead in value.
Look at this new 6 yd. all-steel tipper . . . tough as they make 'em, easy to handle, on or off the road.
Try it today!

LAND-ROVER

offers a range of body styles from station wagon to fire engine!

There are nine different body styles on two different chassis lengths in the Land-Rover range. There's a total of seventy-six optional extras available for specialised duties. And there's a choice of petrol or diesel engines.

In fact, just about the only things Land-Rovers have in common are toughness and reliability. All of them are built by engineers with more than ten years' experience of 4-wheel drive, go-anywhere vehicles . . and all of them feature especially rugged suspension, which maintains safe ground clearance over really rough country. That's been proved over some of the toughest miles in the world.

There's no substitute for the 4-wheel drive PETROL or DIESEL

LAND-ROVER

Spares and servicing facilities are available everywhere

Built by the Rover Company Ltd., Solihull, Warwickshire, England—one of the great names in British Engineering

DEALER'S NAME AND ADDRESS

سيـــــارات لانـدروفـــر

يمكنك الاعتماد على سيارات لاندروفر الشهيرة

وثق بانها ستعطيك الراحة والخدمـــة المتـــــازة

مستعدون لتلبية جميع الطلبات نقدا او بالتقسيط

قبل ان تشترى مصوغاتك الذهبية

ابحث عن محل

محمد صالح العمارى

المكلا « الحاره » عماره الناخبى

قباله مسجد باحليوه

تلغرافيا : «العمارى»

ستجدنا في خدمتك لتحقيق رغبتك

والتجربة اكبر برهان

اللجنة التحضيرية لمشروع الكهرباء بتريم

بيـــــان

الى المواطنين من ابناء الحضارم بالوطن والمهجر ان اللجنه التحضيريه لمشروع الكهرباء بتريم تدعوكم الى الاشتراك في المشروع الحيوى والاقتصادى وهو مشروع الكهرباء ولتساهموا بما تسمح به امكانياتكم الماديه ، ولتكون لكم الاسبقيه قبل غيركم وبذلك تؤدون خدمه وطنيه وتضعون رؤوس اموالكم واستغلالها في بلادكم .

ولكى يعرف المشترك اساس هذه الشركه نوضح مايأتى .

١ - تتألف اللجنه من هؤلاء الاشخاص :

محمد بن حسين بن شيخ الكاف

على بن عبدالله بن سميط

حمزه بن محمد بن يحيى

احمد بن حسن بن شهاب

محمد سليمان شامى

٢ - راس مال الشركة مليون شلن - كما حدده بعض الخبراء - موزع على ١٠,٠٠٠ سهم ثمن كل سهم مبلغ ١٠٠ شلن .

٣ - عندما تصل الى اللجنه اشعارات من الراغبين في الاشتراك بما يقدر بثلثي راس مال الشركه المقررة ، ستنتخب هيئة من المشتركين بوضع الاسس والنظم للشركه .

٤ - ان اللجنه التحضيريه في انتظار الافادة من حال تاريخ هذا البيان الى نهايه شهر فبراير ١٩٦١ الى العنوان الآتى :

(تريم) حضرموت (طريق عدن)

وفي الختام نتمنى للجميع التوفيق والنجاح .

حرر بتريم في ١٧ - ١٢ - ١٩٦٠م .

سكرتير الهيئه التحضيريه لمشروع الكهرباء

اعلنوا عن بضائعكم في الطليعة

المكتبة الوطنية :

لصاحبها : احمد سعيد حداد

شعارها : الصدق والأمانه

العنوان : المكتبة الوطنية المكلا ص ب ٢٥

اطلب منها جميع ما يلزمك

من الكتب الدينية ، العلميه والثقافية والقصصية وكذلك الصحف والمجلات الاسبوعية والصحف النصف شهرية والشهرية كما توجد بالمكتبه ايضا جميع ادوات المكاتب التجارية ولوازم الطالب الابتدائي والمتوسط من الكتب العربيه والانجليزية

مشروع دستور .. دولة حضرموت المتحده (بقية)

٩٥ - رئيس المجلس التنفيذى هو الذى يعين الممثلين السياسيين في الخارج .

٩٦ - يشرف رئيس المجلس التنفيذي على تنفيذ السياسة العامه الحكومه بالاشتراك مع اعضاء المجلس في جميع النواحى السياسيه والاقتصادية والاجتماعيه والاداريه .

ج - السلطة الماليه :

٩٧ - على المجلس التنفيذي تدبير اعداد موازنه سنويه تتكون من تقدير للايرادات للعام وتقدير للمصروفات التى ستصرف من تلك الايرادات .

٩٨ على المجلس التنفيذي تدبير تقديم مقترحات لجميع المصروفات المشار اليها في الماده (٩٧) للمجلس الوطنى بصيغة « مشروع بقانون تخصيص مالى » يحتوي على تقديرات مبوبه للخدمات المتعدده المطلوبه وبعد ذلك تعامل هذه المقترحات من كافة النواحي كانها مشروع بقانون رسمي .

٩٩ - على المجلس التنفيذى تدبير تقديم اى اقتراح لفرض ضرائب جديده او تعديل الضرائب الساريه للمجلس الوطنى بصيغه مشروع بقانون مالى وبعد ذلك يعامل من كافه النواحى كمشروع بقانون رسمى .

١٠٠ - في حاله ما اذا ثبت ان المبلغ المخصص صرفه « بموجب مشروع بقانون تخصيص مالى » وافق عليه « المجلس الوطني » غير كاف للعام الجاري او في حالة ما اذا دعت الضرورة خلال العام الجارى لصرف مبلغ لم يخصص له مقابل في التقديرات المقررة في « مشروع بقانون تخصيص مالى » يجب على المجلس التنفيذي ان يدبر تقديم تقرير للصرف المطلوب من ايرادات العام الجارى الى (المجلس الوطنى) بصيغه مشروع بقانون اعتماد مالى اضافي .

١٠١ - يمكن للمجلس التنفيذي في اى وقت تدبير تقديم مشروع بقانون مالى اضافى الى المجلس الوطنى

١٠٢ - سوف تعامل المشروعات بقوانين ماليه اضافية بنفس الطريقه التى تعامل بها المشروعات بقوانين ماليه ما عدا في حالة اذا لم يكن المجلس الوطنى منعقدا حين يمكن للمجلس التنفيذى في الحالات المستعجلة تفويض فرض ضريبه او تعديل الضرائب السارية بواسطه امر مؤقت .

١٠٣ - اذا رأى المجلس التنفيذى من المرغوب فيه ان تدفع اى مصروفات من الاحتياطى للدوله المتحده فعليه تدبير تقديم مشروع بقانون يشمل تلك المصروفات الى المجلس الوطنى .

١٠٤ - على المجلس التنفيذى تدبير تقديم الحسابات النهائيه للايرادات والمصروفات لكل عام الى المجلس الوطنى .

الباب السابع

د - السلطات

٤ - المحكمة العليا

٧ - السلطه القضائيه : -

أ - المحكمه العليا : -

١٠٥ - تؤسس محكمة عليا لها صلاحيه غير محدودة في كافة القضايا الدينيه والجنائيه ماعدا تلك الداخله ضمن قانون الشريعه وذلك للفصل فيما بين المواطنين القاطنين في اراضى الدوله المتحده

١٠٦ - تشكل المحكمه العليا كما يلى :

١ - رئيس ويسمى رئيس المحكمه العليا ويعينه رئيس (المجلس الوطنى) وبموافقة مجلس الملاطين .

٢ - أربعه اعضاء يعينهم رئيس المحكمة العليا بالتشاور مع رئيس المجلس الوطنى .

٣ - يشترط دائما ان لايكون لاى عضو من هؤلاء اي مصلحه مباشره أو غير مباشرة في اية قضيه .

٤ - يتم قرار المحكمه في كل قضيه بموجب رأى أغلبيه الاعضاء الحاضرين وعند حصول اختلاف في الرأى بين أعضاء المحكمه يجب أن تسجل آراء كل من الاغلبيه والاقليه .

٥ - لن يكون للرئيس صوت عادى ، ولكن له صوت الترجيح

ب - تشكيل محاكم مدنيه :

١٠٧ - يشكل رئيس المحكمه العليا بالتشاور مع أعضاء محكمته محاكم مدنيه تعطى صلاحيات خاصة محدوده بقانون .

١٠٨ - للمحكمه العليا الحق في أبطال أحكام المحاكم المدنية اذا ثبت ما يبرر ذلك .

١٠٩ - يعين رئيس المحكمه العليا القضاة للمحاكم المدنيه بالتشاور مع اعضاء محكمته .

١١٠ - رئيس المحكمة العليا مسئول أمام (المجلس الوطنى) عن سير العمل بالجهاز القضائي .

ج - المحكمه الشرعية للاستئناف

١١١ - تؤسس محكمه شرعيه للاستئناف يكون لها صلاحيه استئناف جميع القضايا امام المحاكم الشرعيه الابتدائية .

كلام عقال :

من خدمها ليل

شكرها نهار « بقية »

وهات ياتخاذل . ياجبن . يامخازى . ورجعنا في الهوى حيث كنا . .

الوحده زينه ماشى كلها . وبايكون فيها نفع وفائده ما في ذلك شك ؟ وكل خير وتقدم للبلد متوقف على الوحدة . وضروري جدا أخذ رأى المفكرين والمتنورين والمقادمة والعقال في شكل الوحدة . ولابد من تعاون وبذل وتضحيه للوصول الى هذا الهدف وتحقيق هذا المطلب الوطنى .

ولكن . . كل واحد يوافق على هذا الكلام ويقول لك صحيح وكلام زين ، ياخير شيء ولكنه لايبدى أى حركة أو اشاره تدل على أنه مستعد بالمشاركه في غير هذا الكلام الفارغ البارد المخزى .

قولولى بات أمه تحصلت على رخاصها وسعادتها ونالت حقوقها ومطالبها وحققت شرفها وكرامتها وهى جالسه في جحورها متواكلة في شؤونها متخاذله في امورها لاتطالب بحق ولا تشتكى من ظلم ولاتتألم اضيم ولاترفع صوتها باستنكار ولاتتجمع وتتحد لتعبر عن رأى او تنادى بفكره .

قولولى ما هو المخرج مما نحن فيه؟ من هو الذى بايجيب لكم الوحده والرخاء والتقدم والسعاده هديه واصلة . ورحمة نازلة ، وصدقه متقبلة ، يقدمها ويهديها لى حضراتكم وانتم في برزخ الغفلة والتخاذل مقبورين لا تؤثر فيكم صيحه ، ولاتوقظكم من نومكم صرخه .

تجتمعون وتتخذون قرارات حاسمه .. مش ممكن !! تتفقون على مشاريع الوحدة والتحرر وتبذلون فلوس .. الله يسترنين لنا الفلوس !! عمل هادف متعلق لمصلحة البلد .. ءاه . اهو وقته ولسش بالعجله !! عبروا عن آرائكم واهدافكم بكل الوسائل المشروعه : خاف حد يقول شيء .

ياسلام ياسلام . . ماشي بيجيك وانتهنيم ألا ان مر عليك ليل الشتاء وانته قيم ولى ما غير شاربه ما ندم

ومن خدمها ليل شكرها نهار .

ومن بغا النبح لا يقول أح .

(عاقل)

أدب

* من صميم الحياة : *

المجـــاعـــة !!

للاستاذ :
« عبد الرحمن الملاحي »

كرامة .. سليل أسرة عريقه في المجد أخنى عليها الدهر فسلبها مجدها القديم وغدها التليد .

ولد وفي فمه ملعقة من الذهب كما يقال . غذاه النعيم بلبنه وادفأه اليسر بصوفه . ولكن الحياة ايام تبيض واخرى تسود والدهر حين لك واخرى عليك .

وهكذا منيت هذه الاسره العزيزه باحلك ايامها اسوداداً ابان الحرب العالمية الثانيه التى لم تبق ولم تذر فقد شملت الفيافي والقفار ، ولم يخل منها موضع الا وقد اكتوى بنارها .

كان ذلك عام ١٩٤٣ م وكانت الحرب في أوج قمتها وشدتها والحاله في حضرموت لايحسد عليها فقد انقطع الوارد ونفد محصول الارض ولم يبق الا القليل من الزاد استولت عليه الحكومه واستطاعت ان توزعه بالتساوي .

وكانما السماء كانت على موعد مع الحرب فقد امتنعت عنها الامطار فعمت المجاعة انحاء البلاد فعطلت المزارع واجدبت الارض ونضب معين الماء فلم ير الاهلون بداً من الرحيل من ديارهم فى الداخل الى الساحل حيث يظنون ان العيش غض والزمان غلام .

واعدت أسره كرامة . عدتها للرحيل من مسقط رأسها تاركة اراضيها الواسعه يابسه خربة لايقوم بها قائم فقد نفد مامعهم من مال فلم يستطيعو استثمارها شأنهم شأن كثيرين غيرهم .

كان كرامة . . آنذاك صبيا في السابعة وله أخ يكبره بسنتين لاهم لهما سوى عبث السرور تجوع من حولهما الدنيا فلايهتمان ولايصرخان بل هما عن كل ذلك لاهيان .

ودعاهما والدهما ذات يوم :

– هل تريدان نقوداً او حلوى ؟

– نعم . .

– اذن الى المكلا

– واين هى يا ابتاه ؟

– قريبة من هنا ، سنرحل اليها على عجل عشيه هذا اليوم .

* *

اعتلت القافله ضفة الوادى راحلة عن موطنها وقد امتد ملء الافق وتناثرت فى احضانه خميلات خضر لم تزل تحمل سر الحياة وتجاهد بقوة وعزم في سبيل بقائها .

وبدا الوادى . . حزينا كئيبا بائسا . . زادته الشمس حين غروبها صفرة ذابله .

وسارت القافلة تصعد الوهاد وتنزل الفيافى وتقطع السهل وتجوب الصحارى حتى بلغت مستظلا تحت شجرة « سمر » وارفة الظلال ، وانيخ البعير وانزلت الحوائج ورقد الكل يصيبون شيئا من الراحه بعد رحله طويلة شاقه .

وتناغى الصبيه يطلبون غذاء فقد اضناهم الجوع وانهكهم السير ، واسرعت الأم الى قفتها تفتش فيها عن ما يسد رمق البطون الجائعه فلم تجد غير كسره من الخبز جافة ، والتهمها الصبيان بلهفه وطلبا المزيد ولما لم يجدا شيئا غير التمر صرخا .

زادت صرخات شقيق كرامة وتعالت صرخاته عندما علم انه لايوجد لدى الاسرة غير التمر وهو زاد الاسره في طريقها فضمته الأم بين ذراعيها حانية تحاول اسكاته ولكن هيهات فان آلام الجوع تستعر في جوفه وتعب الطريق يهد قواه واخيرا صمت منهوك الجسم متورم العينين من كثر مابكى .

* *

واستأنفت القافله سيرها بعد ان جددت نشاطها ولكن شقيق كرامه لم يزد عن حالة الامس شيئا فهو كالشمعه يذوب شيئا فشيئا انه يطلب اكلا كثيرا ولكن الزاد لايكفي . الشمعه تذوى نارها عندما ينفد زيتها وشقيق كرامة ينحل جسمة بمرور الايام كل ماقل زاده وأخيرا لم يبق للشمعه زيت فصعد دخانها وانطفأت . وهكذا صعدت روح الشقيق الى بارئها .

وهرعت اليه الأم تقبله حانية حادبه وحملته على ذراعيها المشبوبتين لتضمه الى صدرها المستعر بلهب من الحنان وغمرت الاسرة سحابه من الحزن ولكن الحاله التى هم فيها اضطرتهم ان يدفنوا الآلام مع جثة ابنهم ليواجهوا واقعهم المرير فمضوا في طريقهم يحثون السير متحدين صروف الليالى ومحن الدهر .

وبلغت القافلة مقصدها الاخير .. المكلا .

كانت الشمس قد توسطت كبد السماء ترسل حرارتها شيئا فشيئا وفي السماء قطع من السحب تجرى مسرعه جذله وفي الارض قوم جياع تفرقوا تحت ظل البيوت تكسوهم سحائب من الشقاء . .

ويزدحم الشارع الرئيسى برواده ويعج بصراخ الاطفال الجياع وبأنين المرضى الاشقياء وبصرخات الثكالى تطلقها زوجات فقدن بعولهن في معركه القحط وبتكبير وتهليل المشيعين يحملون لموتى ، ضحايا هذه المحنة ! !

عبدالرحمن الملاحي

«صرخة الوحدة»

للشاعر :
س . ع . ب

سنعلنها صرخه داويه ... ونطلقها طاقه عاتيه
ونبعثها قوه لاتطاق ... ونرفعها شعله هاديه
ونشرها رأيه في الفضاء ... ترفرف في القمم العاليه
ونتركها حره في البناء ... وفي الهدم آمرة ناهيه

* * *

اذا ارتاب في امرها جاهل ... فاني ساخبره ما هيه :
هى النور من يضل عنه فقد ... تردى الى الهلك في هاوية
هي الروح تبعث من في القبور ... وتوقظ ذى الاعين الغافيه
هى الامن للشعب من كل ما ... يعوق مشاريعه الناميه
هى العلم تكرع منه البلاد ... وتمتح من عينه الصافيه
هى الدرع ضد قوى الغدر ان ... تمطت ابهاليه العاتيه

* * *

تكون على كل حر سلاما ... ونارا على المعتدي حاميه
تكون لادوائنا بلسما ... يعالج اورقية شافيه
تكون لتعليمنا منقذا ... له من برامجه الباليه
تكون لبترولنا حاميا ... اذا ما بغت شركه طاغيه
سواء أتت من وراء الستار ... الحديدى او من بريطانيه
تعيد الصواب الى قاعديه ... وتقضى على الفئة الباغيه
نقيم بها للورى حجه ... على اننا امة واعيه
فلبي بها دعوه قادها ... « جمال » واعلنها داويه
تنادى بها العرب من ارض ... كسرى الى البرتغال واسبانيه
يقوم على الشرق منها « الرشيد » ... « وطارق » فى الجهه الثانيه

س . ع . ب

تهاني

● السادة عمر بن احمد وسالم عوض ومحفوظ احمد وعبد الله احمد واحمد سعيد وعلى محمد وحمد محمد وعمر سعيد واحمد سالم وسعيد محمد آل باسواد واحمد خميس بالسباع ومحمد احمد بافضل وسالم محمد بافضل وصالح خميس باعكاية وسعيد سالم بن حمد . .

يهنئون اخاهم وصديقهم صالح احمد باسواد بالقطن بارتزاقه بنتا جعلها الله من بنات السعاده واقر بها اعين والديها .

● عبدالرحمن وحسين محمد آل بافضل وعزان سعيد عبد العزيز وصالح محمد بافضل وعبدالله محمد زبير وسعيد محمد عبدن يهنئون زميلهم الشيخ سالم عمر ابوبكر بافضل بمولوده الجديد «عبد القادر» جعله الله قرة عين لوالديه .

المصنع الوطني للجلود

لاصحابه : عتيق سالم باجبير واخوانه

يفخر بان يقدم .
اشكالا جديدة ومنوعة لاعمال الجلود .

مسابت الرصاص . كمرة مختلفه لاحجام

جزمات رجالى . احذية عادية . جزمات للرياضة

جميع افراد الجيش والبوليس وعامة الشعب يفضلون مصنوعاتنا الجلدية لانها ترضى اذواقهم .

العنوان عمارة بن كوير (الشارع الرئيسى)
المكلا (حضرموت) ص ب . (٧٩)

اعـــلان

نتشرف ونعلن المسافرين عن مواعيد وصول البواخر الى ميناء المكلا خلال شهر شعبان ١٣٨٠ هـ

الباخره	من	الى	التاريخ
ونقابو	السواحل	دبي والبحرين وقطر والكويت	١٥ شعبان
ويكيلو	الخليج	عدن مقديشو ممباسه وزنجبار ودار السلام	١٩ شعبان

لحجز تذاكر السفر اتصلوا بمكتب

راشد على بهى غلام حسين

وكيل عام للبواخر

برقيا . راشد علي ص ب : ٣٢ (المكلا) – حضرموت

الـ من المستثمر والزراعه تتوقف على كبار الارتوازيه وعلى مياه الامطار وهى شحيحه جدا وهناك مساحات محدوده في ابين . لحج . حجر تروى بمياه نهيرات بناوتين وحجر ولكن الانتفاع بها قليل .

والدخل القومى السنوى يقدر بمجموعة اصفار على الشمال لبعض الأمارات ويقدر لبعضها بأرقام محدوده لاتسمن ولاتغنى من جوع . في سنة (١٩٦٠-٥٩) قدرت ميزانيه الحكومه القعطيه حضرموت . ١٢،٤٢٠،٣٦٠ شلنا وقدرت منصرفاتها ١٢،٢٠٦،٥٦٦ شلنا وهذه اعلى ميزانيه لاكبر حكومه في الجنوب العربى فيما عدا حكومة عدن .

الواقعيـــــه .. هي السبيل لحياه أفضـــــل (بقية)

وقد وهب الله حضرموت نعمه عظيمه ولكنها قابعه تحت طبقات الارض في وادى ثمود لاينتفع بها احد لأن مكتشفي تلك النعمه او النفط اصحاب الارض لم يتفقوا على استغلالها حتى الآن وقد يكون الجانبان على حق وقد يكون احدهم على حق والآخر على باطل ولكن الحرمان على كل حال نصب كله على السكان فموقفهم موقف الجائع الذى يرى الطعام امامه ولا يستطيع أن يصيب شيئا منه والشعب العربي في الجنوب لايقل عن احسن الشعوب ذكاء وقابليه وربما هو يفوق كثيرا من الشعوب فيهما وانما تكمن العله في ضعف استغلال تلك الامكانيات والقابليات وفي ضعف مجال العمل والانتاج مما هو الوسيله الوحيده الى رفع مستوى المعيشه وتحسين احوال ابناء الجنوب العربى حكومات وشعبا وبلادا .

وليس من شك ان هذا عائد الى ضعف واعداد الشعب للعمل المنتج وضعف السياسة التوجيهيه والاعدادية وايضا الاندفاع وراء العواطف المشتعله التى تصور لنا الوطنيه واضرار الاستعمار على غير حقيقتها عائدا ايضا الى ايرافق سير ذوى السلطه من بطؤ وارتجال وتقصير في حين ان ظروف ابناء الجنوب وحالتهم في اشد الحاجه الى خطوات واسعه وقفزات جاده تشريعيه وتنفيذيه لبلوغ الغايه السامية المنشودة او على الاقل للسير في طريقها قدما . وهذه الخطوات او القفزات ليست مستحيلة على ابناء الجنوب ولا مما لاتتحمله بلادهم كما يظن البعض بل هى ممكنه ومستحمله لاسيما اذا وجدت تعضيدات وتشجيعات من لدن الاغنياء من ابناء الجنوب الموجودين في المهاجر .

واما المشكله السياسيه فهى ايضا لها خطورتها وأهميتها كعامل رئيسى فى تفريق ابناء الشعب الواحد وتحطيم كيانه وفى بقاء البلاد والسكان مرتكسين فيما هم مرتكسون فيه من الجهل والفقر والمرض والتأخر فى كل مجال من مجالات الحضاره والقوة والنشاط فهناك فى المنطقه المحدودة من الجنوب العربى الواقعه بين باب المندب غربا وبهرة شرقا واليمن والربع الخالى شمالا والبحر العربى جنوبا اثنتا عشرة سلطنه وامارة ومشيخة ذات لغه واحدة ودين واحد ووطن واحد لايفصل بينه فاصل طبيعى ولا عنصري ولكن علاقاتها ببعضها لا تقوم على ما يجب ان تقوم عليه من التعاون والتوافق والانسجام والصراحه والمودة وكثيرا مايسودها تخاذل وجفوة وكايدات ومناوشات وفتن ومحن تعود على ابناء الجنوب ومصالحهم باشد الاضرار وتكون من اشد العثرات في سبيل قوتهم وتقدمهم فهى اى تلك السلطنات والامارات كما يقول لمثل الحضرمى (كل طير على سعفه) ولعل القارىء يعجب كل العجب حين يعلم ان تعداد سكان تلك السلطنات والامارات والمشيخات لايزيد على مليون نسمه اى لايزيد تعدادهم على عدد سكان مدينة دمشق.

صلاح "بكرى"

(للمقال بقيه)

المنظمة الوطنية للخدمات العمومية

شركة مساهمة

اغراضها

* التنميه الاقتصاديه وتحقيق مستويات اكبر
* مساعدة المزارع والعامل والموظف والعمل على رفاهيتهم

الاعمال التى تقوم بها حاليا :

توزيع الوقود :

(١) الديزل (البترول) (الجاز)

استيراد البضائع بكميات كبيرة

ولدى المنظمة مشاريع اخرى لانشاء محطات كبيرة للبنزين وجلب سيارات لنقله مما سيكون له اكبر الاثر في تخفيض الاجور الحاليه

العنوان المكلا (حضرموت) ص . ب ٥٨

وحدة حضرموت والبترول « بقية »

كان وفد الحكومتين اخوان ينظرون فعلا الى مصالحهم المشتركه على انها مصلحة واحدة .

ان الوحدة قادمه لامحالة وهذه سنه الكون في هذا العصر فالتكتل في العالم يزداد بدرجة مذهله الان التقارب والوحدة لايكونان بالتمنى ولست اشك ان اى حضرمى يفتقد من تفكيره الاتجاه كثيرا أو قليلا نحو هذه الوحدة . ولكن الوحدة تحتاج الى مقدمات وجهد ، فلاتزال البلاد فقيرة ولاتزال بعض رواسب الماضى في نفوس البعض ولايزال الاعداء والمغرضون تعيث اصابعهم فسادا بين الاخ وأخيه ، ولايزال المال ، وهو عصب كل وحدة قليلا ، ودخل الحكومتين زهيدا الى درجه مفزعه والوحده تتطلب التضحيه والايمان والنية الصادقة والعزم الاكيد والعمل المنظم والمال الكافي لوجود سلطه عليا لاتستند كثيرا الى قوة خارجيه . أما الايمان والنيه الصادقه فلا أشك بوجودهما ولكن بقي امران هامان العمل المنظم ، والمال الكافى ، العمل المنظم يجب ان يبدأ أولا وبسرعه بوحدة اقتصاديه تشرع توحيد الجمارك وازالة سبب الاحتكاك هذا بعض التضحيه من الحكومتين الحضرميتين الكبيرتين ، وقد كانت جمارك سوريه ولبنان موحده وكل منهما تحصل على حصه من وارداتها ويمكن الاستعانه بالتنظيم الذي كان سائدا بين حكومتى ذلك البلدين ، وبعد ذلك يجب ان تتطور الوحده الى التعليم والاشراف على الزراعة وتوحيد قوى الامن وخلاف ذلك . وأما المال فله مصدران الاول المغتربون الاغنياء وهم ليسوا بالقله ولله الحمد ورواجبهم يقتضيهم والتضحيه من الآن في سبيل الانفاق على مشاريع في مسقط رؤوسهم ورؤس آبائهم لا ان ينتظروا الى أن تظهر بوادر الخير من البترول فيتحاشرون اذ ذاك زرافات ووحدانا للاستفاده من ذلك المورد الطبيعى الثابت . والمصدر الثانى يأتي من البترول . وهذا بأذن الله سيظهر . وواجب اصحاب السلطه ان يسعوا الى استجلاب الشركات واستمالتها بسرعة للاتفاق مع الحكومتين على استغلال منطقه ثمود ، ومتى بدأ الانتاج فالوحده يلتئم طرفاها اللذان لم يبق على تمزقهما من بعضهما والتئامها التئاما قوى سوى مسافه قليله . فالوحده قادمه لامحالة كما قلت ، ولكن المهم عدم تأخيرها بل العمل الجد على الاسراع بها وفق الله ابناء حضرموت لى احياء تراثهم الثمين وتحسين احوالهم ورفع مستواهم ليلحقوا بركب الامم القويه المتقدمه .

«سمير شما»

تهنئة

● نهنىء اخينا الفاضل سالم عبد الرحمن بامطرف بمناسبة مولوده الجديد الذي اسماه « صالح » .

جعله الله قرة عين لوالديه والف مبروك ياأبا صالح .

سالم شيخ باوزير

عمر عبد الرحمن بامطرف

أكثر من ٤٠ سنة في خدمة التقدم في الشرق الأوسط

البنك الشرقي المحدود

THE EASTERN BANK LTD.

WHOLLY OWNED SUBSIDIARY OF THE CHARTERED BANK

(INCORPORATED BY ROYAL CHARTER 1853)

مجموع أموال بنك تشارترد والبنك الشرقي المحدود ٣١٧,٠٠٠,٠٠٠ جنيه إنكليزي

العراق - بغداد (فرعان) البصرة ، العمارة ، الموصل ، كركوك

لبنان - بيروت عدن - كريتر

الخليج العربي - البحرين ، الدوحة (قطر) ، الشارجة

حضرموت - المكلا باكستان - كراتشي

الهند - بومباي ، كلكتا ، مدراس سيلان - كولومبو

الملايو - سنغافورة ، كوالا لامبور

HEAD OFFICE : 2 & 3 CROSBY SQUARE, LONDON, E.C.3

اشرب دائما : زمزم كولا - زمزم برتقال - زمزم ليمون

المشروب الوطني تعبئة مصنع التوفيق للشركه الوطنيه للمشروبات الغازية

طبعت بمطابع المستقبل بالمكلا