اول صور تنشر عن تجمعات الجيش في غفيت وتحركاتـــه الى المدحر

{ اقرا صفحة : ٤ — ٨ }

تقرير شامل عن المباراه الختاميه في الدورة الرياضيـه الكبرى لنيـل كاس الطليعـــه

بموجب ترخيص حكومي رقم ١٨ / ٣٠ / ٢٨

الطليعة

AL-TALEEAH

MUKALLA — HADRAMOUT

العدد ١١١ الثمن : ٦٠ سنتا — السنة الثالثه

الخميس : ١٠ أغسطس ١٩٦١ الموافق ٢٨ صفر ١٣٨١

(وفد شعبي) للدعوة الى الوحـدة الحضرميـه

الوفد يزور عددا من البلدان في الدولتين القعيطيه والكثيرية

شبام من ابوبكر سالم الهدار

توجه من شبام الى القطن وفد يتكون من الساده :

- سعيد باسويدان
- سالم محمد بشماخ
- عوض علي باذيب
- سالم محمد باعبيد
- علي عبد الله باذيب
- يسلم سالم معاشر

والغرض من سفر الوفد هـو التعرف على وجهات نظر المواطنين في المنطقتين القعيطيـه والكثيريـه في الدعوه الى وحدة حضرموت. ومن المنتظر ان يزور الوفـد مقاطعات اخرى لنفس الغرض.

● وصلا الى شبام قادمين من سيئون عضوا وفد شركـه بان امريكان للبتـرول الدوليـة » وكان مرافقا لهما في هـذه الزياره المستر ويكلي مساعد المستشار.

وقد قاما بالتقاط بعض الصور لمدينه شبام واعربا عن سرورهما بالفرصه التي اتيحت لهما لمعرفة هذا الجزء من العالم. ووصفا المحادثات بانها مفيدة للغايه وان الطابع المميز لها هو الصراحه والتفاهم.

● تأجلت كثير من المقـالات والرسائل الهامه الى العدد القـادم. فمعـذره.

اشرب :

- زمزم كولا
- زمزم ليمون
- زمزم برتقال

«تعبئه مصنع التوفيق»

زمزم افضل المشروبات

الوفد القعيطي في محادثات الزيت .. يعود الى المكلا

وضـع مذكرة مفصلة بالمواد التي ستتضمنها الاتفاقية

عودة الخبير العربي السيد سمير شما.. الى جده اليوم « الخميس »

عاد يوم الاثنين الماضي الى المكلا قادما من سيئون الوفد القعيطـي في محادثات البترول.

وقد رافق الوفـد الى العاصمـة القعيطيه الخبير العربي السيد سمير شما الذي ينتظر سفره الى جده اليوم (الخميس)

هذا وكان الوفد قد توجـه الى سيئون يوم الخميس الموافق السابـع والعشرين من يوليو للاشـتراك في محادثات البترول بين وفدي الدولتين القعيطيه والكثيريه وبين وفد شركة بان امريكان للبترول وذلك في الفتره مابين ٢٨ — ٣١ يـوليـو ١٩٦١ م وامكن معها التوصل الى اتفاق مبدئي حول الشروط التي سـوف تتخـذ كقاعده لعقد اتفاقيه بين الشركـه والحكومتـين.

وعقب سفر وفـد الشركـة الامريكيـه الى الولايات المتحـده عقـد الوفدان القعيطي والكثيري سلسله من الاجتماعات لدراسة بعض التفاصيل الاخرى المتعلقه بالاتفاقيـه التي سيجري بحثها في اوائل الشهر القـادم.

وعلم « مندوب الطليعه » ان الوفدين القعيطي والكثيري قد اتـما وضع مذكرة بالمواد التي سـوف تتضمنها الاتفاقيه المنتظره حيث ينتظر أبلاغها الى اداره الشركه لدراستها قبل بحثها واجازتهـا في الاجتماع القادم.

وصرح عضو مسئول في وفـد الدوله القعيطيه بانه يعتقد ان الوفد سيكون حليف لاجتماعات القادمه وذلك اذا توفرت الروح الطيبـه التي سادت محادثات سيئون.

واضاف العضو المسئول ان الفرحه الكبرى ستكون في اليوم الذي يعلن فيه عن اكتشاف اول حقل للبترول في حضرموت حيث سيكون هذا اليوم من اعظم الاعياد الكـبرى في حياة المواطنين بحضرموت.

بـــلاغ رسمـــي

من الحكومتين القعيطية والكثيريه

لاحظت الحكومتان ان اشاعات تروج عن محتويات الاتفاق المبدئي بين شركه بان امريكان الدوليـه للبترول والحكومتين.

ولذلك ترغب الحكومتان ان تلفتا الانتباه الى ان كثيرا من هـذه الاشاعات مغرضه وضاره ومكذوبه وترجو ان لايلتفت الى هذه الاشاعات وستعلن الحكومتان الحقائق على الشعب كامله في الـوقت المناسب الذي يؤمل ان يكون قريبا ان شاء الله

(أمضاء) حسين بن صالح الكثيري
سكرتير الدوله الكثيريه بالنيابه

(أمضاء) محمد عبد القادر بامطرف
عـن وزير السلطنه القعيطية

سيئون : ٢٣ صفر ١٣٨١ هـ
٥ اغسطس ١٩٦١ م

الدولتان القعيطية والكثيرية تستأنفان مشاوراتهما حول الوحدة

كان من الطبيعي جـدا وقـد كللت المحادثات الاولى للزيت بالنجاح ان يستأنف البحث حول الدعوة لدولة حضرموت المتحده.

وقد علم (مندوبنا) ان الوفـد القعيطي اجرى محادثات مع الوفـد الكثيري حول هـذه الدعوة الا ان الوفد الكثيري ارجأ النظر في هـذه المسأله الى فرصه اخرى تتوفر له فيها النظر بتمعن وتدقيق.

وقد وصف ارجاء الوفد الكثيري النظر في دعوة الوحـدة الحضرميه بانه دليل على عـدم رغبه المسؤلين في الدولة الكثيريه في قيام الوحـده الشامله.

هذا وتلاقي الدعـوة للوحـدة الحضرميه استجابه قويه لدى المواطنين في الدوله الكثيريه. الا ان احـدا لايجرؤ على الجهر برأيه لعلمه ان المسؤلين الكبار في الدولـه وافرادا من آل كثير يعارضون بشده في قيام الوحـده ؟؟

☆ ☆ ☆

نتائج طلـبة الدورة الخامسة عشرة

بمدرسة تحسين الوحدات والادارة بالمكلا

جـاءنا من قائد مدرسه تحسين الوحـدات والاداره النتيجة التاليه لامتحان طلبة الدوره الخامسه عشرة وهي حسب الترتيب التالي :

(١) هادي فرج باخيلاه اداره المستشار المقيم (٢) هـود ابوبكر السقاف — الاداره الاقليمية الكثيرية (٣) صالح ناصر الواحدي حكومه بئر علي (٤) محسن راجح الكلدي الشرطه المسلحة القعيطيه (٥) عمـر صـالح السعدي — الجيش النظامي (٦) عوض بن بريك العامري الشرطه المدنيه الكثيريه (٧) فقاس عمـر بافقاس — الادارة الاقليميه القعيطيه (٨) يحي عبدالرحمن السقاف الاداره الاقليميه القعيطيه (٩) عبدالله عوض العامري — الشرطه المسلحه الكثيريه (١٠) محسن عبدالله العولقي حكومه العوالق (١١) محمد مبارك بن طالب الشرطه المسلحه القعيطيه (١٢) محمد علي البعسى العولقي حكومه العوالق (١٣) سالمين سعيد القرزي — الجيش النظامي (١٤) فريد محسن صالح العولقي حكومه العوالق (١٥) محمد حسين الموسطي الشرطة المسلحه القعيطيه (١٦) عبدالله علي العوبثاني الجيش البدوي.

قائد المدرسه

الرئيس عمر باسعيد

أهلا وسهلا

● وصل الى سيئون قادما من صرلو باندونيسيا صديقنا الاستاذ عبدالرحمن ابن علي بارجـاء، الاديب والكاتب المعروف.

و « الطليعه » اذ ترحب بقدومه تتمنى له اسعد الاوقات بين الاهـل والاصدقاء. واهلا وسهلا.

آخر ماوصل اليه الموقف مع البادية

يسود العمليات الحربيـه التـي تتخذ الآن ضـد القبائل المتمردة التكتم الشديد.

وتدل الاخبار التي ترد الى العاصمة من حين لآخر ان القوات البريه تواصل تحركاتها صوب المواقع التي يعتقد ان القبائل المتمردة تتحصن بها.

وتضرب هـذه القـوات البريه حصارا شديدا حول تلك المواقـع حتى تضطر القبـائل المتمردة عـلى التسليم.

وفي نفس الوقت تستمر العمليات الجويه التأديبيه لمساعدة القوات البرية ولمفهوم انه بعد ان تم قصف عده مواقـع تابعه لقبيله الخامعه يجري الآن اتخاذ عمل مماثل ضـد مواقع خاصة بقبيله العوابثه.

هـذا ولم تحدث اية اشتباكات اخرى بين قوات الحكومه والباديه منذ احداث المدحر وغيل الحالكه !؟

هذا وقد رفضت الدولة القعيطية طلبا تقدم به مقادمة نجح التوسط بين الحكومه والباديه.

كما وصل عرض مماثل من بعض اعيان الحضارم في السعوديه.

اعلان

ادارة مشروع البمبات بسيئون

ان مدير مشروع البمبات الحضرمى بسيئون يهدى تحياته الى جميع المواطنين ويحب ان يعرفهم بما يلى :-

ان ورشة مشروع البمبات الحضرمى بسيئون تستطيع الآن بواسطه المهندسين الاكفاء وآلالات الحديثه ان تقوم بجميع الأعمال الهندسية مثل تجديد مكائن رفع الماء ومكائن السيارات . ولهذا فهى الآن على استعداد لبيع هذه المكائن المجددة بالاسعار المخفضه الآتية والتى تشملها الضرائب الجمركيه .-

مكائن بجهزة لسيارات بيدفورد طراز (د)	١٫٥٠٠ ٠٠	شلن
مكائن مجددة لسيارات لاندروفر ذات ٢ لتر	١٫٠٠٠ ٠٠	«
خراطه الكرين لكل جورنال	٠٠٠٧ ٥٠	«
خراطة السلندر (لكل اسطوانه)	٠٠١٢ ٥٠	«

وهى تحتفظ دائما بكميات من مكائن رفع الماء طراز لتر ذات ٦ و ٨ و ١٢ و ٢١ خيل (تبريد مائى) وسبعة ونص خيل (تبريد هوائى) كما تحتفظ ايضا بكميات كبيره من قطع الغيار لمكائن الديزل والسيارات وبلوم سجند وهى على استعداد دائما للاجابة على استفساراتكم وطلباتكم .

ترقيع وآرتجال . . في سياستنا التعليميه

نعم ترقيع وآرتجال مع الاسف الشديد . . اما الترقيع فهو استخدام معلمى المدارس الابتدائيه في المدارس المتوسطة . . وأما الارتجال فهو شغل المدارس الابتدائيه بمعلمين جدد لم يتلقوا سوى تدريب بسيط في (كورس) لاتزيد مدته عن ستين يوما . .

ودفاع المستراين عن هذه السياسه معروف ومكشوف . . سيقولون انه لا يوجد لدينا العدد الكافي من المدرسين المدربين لمواجهة الحاجه الملحه الى فتح مدارس ابتدائيه جديدة . . كما أنه يوجد لدينا نقص واضح في عدد المدرسين المهيئين للتدريس في المدارس المتوسطه التى يتزايد عددها كل عام .

وهذا الدفاع رغم وجاهته لاينفى الترقيع والارتجال عن سياستنا التعليمية بل يؤكدهما ويعتذر فقط عنهما بالضرورات التى تبيح المحظورات .

ولكن هل صحيح ان هناك ضرورة تلجئنا الى هذا التصرف الغريب بل الى هذا التبدل الخطير الذى سيصيب التعليم كله بنكسه حادة وخيمه العواقب سيئه النتائج .

الا تكفى عشرون عاما مضت على حركتنا التعليمية لوضع سياسة ثابته تعتمد على الدراسة والتخطيط والاعداد مسبقا للمشروعات القادمه التى ستدعو اليها الحاجه . . قبل ان تواجهنا بمشاكلها وصعوباتها ومستلزماتها وتضعنا امام الأمر الواقع ؟

ان المعلم الكفء المدرب . . المدرك لرسالته المخلص لمهنته . . هو نقطة الارتكاز في كل النهضات التعليمية والحركات الوطنيه . . انه الروح الذى يبعث الحياه . . الدينامو الذى يولد الحركه . . الشعله التي تشيع الحراره وتشع الضوء والانارة انه الطاقه الخلاقه التى تنبعث منها كل القوي المختلفه في اى مجتمع انسانى متحضر .

ولذلك فنحن حين نطالب بضرورة اجادة اختيار وانتقاء المعلم الكفء المدرب تدريبا تاما . . وننادى بوجوب زويده بكل الامكانيات والوسائل اللازمه لأداء مهمته . . أنما نختار اصلح الطرق وأنفعها واكثرها ضمانا للوصول الى اهدافنا الوطنيه والتحررية .

واننا نؤكد اننا لا نتسلى هنا بكتابة موضوع انشائى . . ولانحاول أن نشغل فراغا في صفحات الجريده بل ولا نقصد توجيه الاتهامات الى احد بالذات . . ولكننا نعبر فقط عن مخاوف هذا الشعب الناشىء الذى أقلقته هذه الظاهرة الغريبة التي يجب ان تختفى اطلاقا . . أو تقف - على الاقل - عند حد . .

الموظف والشعب

الوظائف الوثيقه الصلة بالشعب . . الشديدة الاحتكاك بمصالح المجتمع . . هذه الوظائف بالذات أحق من غيرها بأن تسند الى موظفين يجمعون الى الخبرة والكفاءه والاخلاص . . اخلاقا متينة لاتفسدها السلطه . . واحلاما رزينه لاتطيش بها الوظيفه

(البقية على صفحة - ٦ -)

تستطيع ان تضمن سفرا ممتعا ومريحا باستعمال :

تايرات

اتشو تاير

OHTSU — TIRE

قوية ومتينه وصالحة لجميع الطرق الصخريه

توجد تايرات من جميع المقاسات لسيارات اللندروفر

سيارات اللوري الكبيره

الوكيل الوحيد بحضرموت :

عبد الله عبيد بامطرف واخوانه

المكلا — حضرموت صندوق البريد رقم (١٩)

تهاني

● السادة احمد بن سالم بافضل واولاده وعبدالله عبد الرحمن بافضل وسعيد عبدالله بافضل ومحمد عوض باكثير بالقطن . والسادة محفوظ سعيد رمضان واحمد خميس باسباع وصالح علي باشماخ ومسلم مبارك عمير ، وسالم ناصر المرفدى وسالم عوض بارزيق وسعيد عمر بامسعود ، وصالح خميس باعكابه ، وعمر احمد باسواد ، بالمكلا . .

جميع هؤلاء يهنئون ابنهم واخاهم سالم بن محمد بافضل بمولوده الجديد بارك الله فيه وانبته نباتا حسنا صالحا وبالرفاء والبنين .

● من قلب مفعم بالحب والاخلاص اهنيء صديقى العزيز الشاب الاديب محمد صالح باخله بمناسبه ارتزاقه مولوده البكر (محسن) وأسأل الله ان يجعله قرة عين لوالديه وان يحفظه برعايته والف مبروك (محسن) ومزيدا من البنين .

صالح سالم كرس وجملة من الاصدقاء

الطليعة

مجلة . سياسية . اسبوعيه

أنشئت في ٢٨ مايو سنة ١٩٥٩

صاحب الامتياز ورئيس التحرير

احمد عوض باوزير

(دبلوم كلية الصحافه المصريه)

الاشتراكات :

٢٥ شلن في الداخل (عادي)

٣٥ « في عدن والامارات

٥٩ « في المملكة العربيه السعودية والكويت والبحرين وسائر البلاد العربية الأخرى .

المكاتبات :

« المكلا - حضرموت »

صندوق البريد رقم « ١١٥ »

(الاعلانات يتفق بشانها مع الادارة)

لاترد الرسائل نشرت ام لم تنشر

الفـــن للحيـــــــــاة

فننا المحلى . . في الميزان :

اغاني محمد جمعـــة . . باقية خالـــده

اطلعت في العدد (١٠٩) من صحيفه الطليعه على مقال تحت عنوان « فننا المحلى » بأمضاء محمـــد عبـده عبد الله .

وقـــد ذكر الكاتب في مستهل مقاله أن الفن هنا لايكاد يذكر الا لماما وأضـــاف أن الطابـع الفنى المحلى مهزوز في هذه الايام وانه فن فيه تكلف وفيه عـــدم القدرة على الخلق والابـــداع والتمشى حسب اصوله الى آخر ماذكر الكاتب .

وانا بدورى كفنان اضم صوتى الى صوت حضرة الكاتب وأؤيـده من هـــذه الناحيه لأن قوله هـــذا يتضمن مايكنه في نفسه من شعور وحب واخلاص تجاه فننا المحلى وانني اذ أشكره على هـذا النقد الموضوعى الا انى مع احترامى للكاتب أخالفه فيما جاء في الفقرات الأخيره التى نوه فيها عن فناننا الكبير محمد جمعه خان والذى قال الكاتب ان ألحان محمد جمعه خان بدأت تنهار لانه انحرف عن الاصـــل ، الأصل الذي يسمعه الكاتب قبل اربع سنوات .

ولو تمعن القارىء في خلال هذه الكلمات لوجدها تتفق مع آرائنا من ناحية الفن الحضرمى الاصيل والذى يجهل الكاتب ان هنا في المكلا بدأوا يسمون الفـــن الأصيل فنا قديما بينما يتطلب هذا الوقت بالذات الحانا جديدة واغاني حديثه ليست حضرميه على حد قولهم بل يعجبون بأغاني من عـــدن ومصر ولبنان ويريدون محمـــد جمعه خان ان يتغنى لهم بمثل هذه الاغانـــى ولكنه يأبى الا ان يحتفظ بكرامة فنه الاصيل من واقع بلاده فكيف ياأستاذ محمـد تسند الى فناننا الكبير شيئا ليس فيه وتحكم عليه بالانحراف والتكلف ، فالاستاذ محمد جمعه خان على اتم استعداد ان يغنى اغانى مختلفه سواءا كانت من عـدن او لبنان او مصر ولكنه كما قلت يكره التقليد المباشر « واللاطش » واما انت فقد انتقدت موقف الفنان نقدا هـدامـا لايمت بأي صله الى فنه الاصيـل ، وانك لم تنصف الاستاذ بقولك هذا ، ثم وان لى ملاحظة اخرى احب ان اهمس في اذن الكاتب هل انت ياسيد محمد ملم بالفن المحلى وهل انت فنان حتى تشعر بافتقار الفن المحلى الى اصلاح ؟ لان كتابتك كانت مركزة على الفن المحلى وكأنك تتابع اخطائه اما اذا كنت من هواة الفن فلا لوم عليك ولا تثريب .

ثم سؤال اخير : بربك قل لى هل من يجهل الاستاذ محمد جمعه خان؟ وهل من لم يستمع له من قبل صوتا واحدا سواء كان حضرميـا ام جنـــوبيا ؟ ثانية اريد ان اقرر هنـا ان الاستاذ محمد جمعه خان يملأ فراغا كبيرا في جنوبنا العربي .

فلو فصلنا الحقبـه التى عـــاشها الاستاذ محمد جمعه خـــان من تاريخ الجنوب الفنى الا تشعر معى ان الفن بالجنوب سوف تحصـل فيه هـــوة سحيقه وفراغ كبير لايستطيع لا انا ولا انت ولا اي منصف ان يجهله ؟

ثم قبل ان نهدم أليس الاجدر بنا ان نقرب المواد اللازمة للبناء الجديد فمن هو ياترى المرشح ليشغل هـذا الفراغ ؟ لان السهل كل السهل يارفيقى ان نهدم عماره كبيره بأصبع من الديناميت ولكن الصعب كل الصعب ان نقيم مثل هذه العماره في ايام وليالى حتى في هذا العصر الحديث السريع الخطوات .

واخيرا ، ياسيد عبده لكل زمان (موضه) وازياء واغانـــي وفي كل موسم اغاني موسميه تذهب بذهاب الموسم واغانى خالده تتجدد وبتجدد الايام غير قابلة للصدأ .

واظن جازما أن للاستاذ محمـــد جمعه خان أغاني محليه فنى الزمـــن ودار دوراته وهى باقيه خالده لها في كل زمن عشاق وانصار وفي رأس هذه الاغانى ماكـان من كلـــمات الشعراء أمثال السيد عبدالله باحسن والسيد حداد بن حسن الكاف والسيد صالح بن على الحامد والسيد حسين محمد البار والسيد مستور وهؤلاء طبعا من ابرز الشعراء المحليين ولعلـــك لو نصفت لكنت اول الشاهدين .

« ابي محمد »

عبدالرب . . موهبه فنيه فذه

تحت عنوان : فننـــا المحـــلى اليوم ، قرأت كلمه مذيـــله بامضاء (محمدعبده عبدالله) اتهم فيها فننا المحلى الحضرمى الاصيل .

وانحى باللائمه على فنانينا وخص بالذكر منهم الفنانين محمد جمعـــه خان وعبدالرب ادريس . وانـــى لأرى بعض التجنى القاسى فيـــما كتبـــه الكاتب عن فناننا الصاعد (عبدالرب ادريس)ذلك الفنان الذى اخـذ .. يرتقى سلم الفن . . ويتسلق مراقيه ولقد اعطانا الفنان (عبدالرب)وهو مازال في بداية الطريق الحانا جديده دلت على مايتمتع به هـذا الفنان من موهبه فنية فذه لن تلبث ان تتفجـر لتملأ الفراغ في حياتنا الفنية .

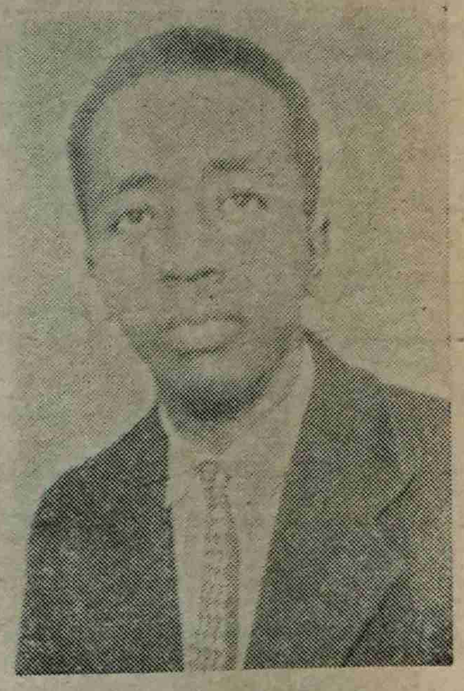

عبـــدالرب أدريس

واننا نظام هذا الفنان المجدد .. اذا اسقطنا عنه صفات الخلق والابداع التى برزت في باكورة اعماله الفنيـة ومازال الدرب طويلا امام هذا الفنان بالتكلف والابتعاد عن سمـــات الفن الخلق المزيد من الاعمـــال الفنيـــه الناجحه ، فلماذا نتعجل في الحكـــم على الفنان ونتهمه بالتقليد ومحـــاكاة الآخرين .

لقـــد قلنا ان الفنـــان الشاب « عبد الرب » . . مـــازال في اول الطريق ولكنه حتما سيصل الى الغاية التى يتمناها لـــه كل مخلص للفن الحضرمى . وسيكون عبـــد الرب عند حسن ظن المواطنين به لأنه مـــن بيئتهم - يحس - بخلجاتهم ويشعـــر بأحاسيسهم .

● ●

ومهما قيل في هـــذا الفنان فان حقيقه ثابته ينبغى الاتغيب عـــن الاذهان . . هى ان عبد الرب . . مازال في بداية الطريق واننا ننتظر من فنانا جهدا متواصلا . . ليبلـغ المكانه التي يرشحها له . . العارفون بفنه . المقدرون لموهبته .

« ابن البلد »

لقاء الفن الحضرمى بالفـــن العـــدنى ! !

نظمت الجمعيه الـــوطنيه الحضرميه بعدن ليلتين ساهرتـين بنادى التنس العدنى اشترك في احيائهما من الفنانين الحضارم ابوبكر التوى ومحمد بن شامخ ومن الفنانين العدنيين الاستـاذ الكبير محمـــد مرشد ناجى .

وقـــد كانت فرصة طيبه تلك التى اتاحتها الجمعيه الحضرميه للفنانين الحضارم والعـــدنيين ان يشتركوا معا في الغنـاء والطرب وبذلك تحققت الوحده الفنيه التى يتمناها المخلصون من ابنـــاء البلدين .

والفضل كل الفضل يعود الى تضحيات الفنان الكبير محمـد مرشد ناجي الذى يكن له شعبنـــا العربى في حضرموت كل تقدير واحترام .

وقـــد عادا الفنانان التوى وبن شامخ الى حضرموت وهـــما يلهجان بالشكر والثناء على اخوتهم العدنيين والحضارم .

فنان من حضرموت : ابوبكر التوي

في الملعب

صفحه : ٥ -- ٨

اعـــلان

ميعاد فتح المدارس المتوسطه

بهذا تعلن ادارة المعـــارف ان المدارس الوسطى ستفتح صباح يوم السبت ٢٦ اغسطس ١٩٦١ م .

وعلى الطلبه الداخليين ان يحضروا الى مدارسهم عصر يوم الجمعـــه ٢٥ اغسطس .

ناظر المعارف

٨١-٢-٢٤

٦١-٨-٦

اعـــلان هام

بهذا تعلن اداره المعارف لهؤلاء الاشخاص المقدمين لوظيفة التدريس بالمدارس الابتدائية بان اخر ميعاد لحضورهم هو يوم السبت ١٢ أغسطس ١٩٦١ م وذلك بمكتب المعارف لتكملة جميع الاجراءات الخاصه بقبولهم .

« اداره المعارف »

١) عمر محمد جوبان
٢) عبد الله عبد الرحيم باوزير
٣) حسن سالم العطاس
٤) سالم عمر بن قاسم
٥) على محمد الهادى
٦) عيسى محمد الحبشي
٧) محمد عوض مشمع باوزير
٨) عوض سالم الغريب
٩) احمد سالم البيض
١٠) محمد عوض بن شبه
١١) عيدروس بن ابى بكر بن شهاب
١٢) على محمد بن عوض العمودى
١٣) حفيظ بن سالم المقدى
١٤) سالم يسلم بن سميدع
١٥) صالح سعيد بن ربيع
١٦) صالح عبد المطلب الحبيد
١٧) حسين عبدالله عبدالله المشهور
١٨) عمر بن عبد الرحمن بن عقيل
١٩) صالح الماس عبـــد الخالق
٢٠) عبدالله محمد بن يعقوب باوزير
٢١) فائز عثمان بن شملان
٢٢) سعيد عمر بامخرمه

بيان رسمي عـــن العمليـــات الحربيـــة ضـــد القبائـــل المتمردة ! !

• التحركات البرية تشدد الحصار على قبيلة الخامعة
• والعمليات الجـوية التاديبيه تستهدف استسلامهم

نشر في عـدن « بيان رسمي » حول احـداث الباديه في حضرموت هـذا نصه :

اصـــل الخلاف

« في نهاية عـام ١٩٦٠ قـامت السلطنة القعيطية باتخـاذ اجـراء قانوني لمنع اطـلاق النار في بعض المناطق المسكونه في وادي دوعـن وحواليه . »

« وبينما كان معظم البدو الرحل وشبه الرحل من حلف قبائل سيبان الذين يسكنون الجبال المجـاورة للوادي بينما تم اقناعهم لقبول هـذا القانون رفضت قبيلة واحدة من هذا الحلف وهي قبيلة الخـامعه . وقـد توسعت شقة الخلاف بين قبيلة الخامعة وقبائل حلف سيبان الأخرى عندما سلمت الاخيرة مجـرمين لا ينتسبون الى الخـامعه لتأديبهم بعد ان نهبوا سيارة تجاريه في بداية هذا العام . »

وبـدأ السلب والنهب ؟ ؟

واظهارا لسخطها على الحكومه واستقلالهـا عـن الحلف والحكومه فقد قامت قبيلة الخامعه في بداية هذا الشهر بتوقيف ونهب سيارات تابعة لبعض التجار في الطريق الغربيه متجهة الى وادي حضرموت كما اوقفت سيارة تابعـه لجيش المكلا النظامي وسلبوا بندقيات ثلاثة من الجنود كانوا عـلى السيارة .

ثم انضمت العوابثه ؟ ؟

وفي نفس الوقت قامت قبيلة العوابثه التابعـة للحكومة القعيطيه والكثيرة الازعـاج والتي لا تنتمي الى حلف سيبان قامت باستغلال الوضع لتربك الحكومه فنهبت السيارات وقوافـل الجمال في الطريق الشرقيه المؤديه الى الداخـل . وقـد قتلت في هـذه الاعمال الاجرامية سيدا مـن قبيلة « الحموم » وجرحت جنـديا تابعـا لجيش الباديه الحكومي ولكنه كان في اجازة وهـو احد ركاب هـذه السيارات .

وفي تحد أكثر اطلقوا النار على مراكز الشرطة المسلحة الكثيرية في سـاه على الطريق الشرقيه وعلى مراكز القوات المسلحه القعيطيه في الجحى على الطريق الغربيه بدون حـدوث اية خسائر في الارواح .

واصدرت الحكومة . . انذارا

وقد اصـدرت الحكومة بلاغا الى القبائل كي تحضر مجرميها مع كل ما نهبوه . ولما رفضت القبائل ذلك قررت الحكومه القعيطيه ان تتخـذ اقوى الاجراآت الحـاسمة في اخضاع ومعاقبه هاتين القبيلتين وفي وضـع الخطط العسكريه التي تشتمل عـلى استخدام الوحـدات الموجوده من جيش الباديه الحضرمي مع سياراتهم الاستكشافيه الاربع .

احباط . . هجوم للنهب

وفيما كانت هذه الخطط توضـع موضع التنفيذ فقد تجمعت قبيلة الخامعه مسلحة في محـل يقع في شمال غربي غيل باوزير . وقـد اظهرت نيتها في نهب غيل باوزير أو التوجه شرقا نحو الطريق الشرقيه التجاريه . ولكـن هذا الهجوم أعيق بوجود قوة مؤلفه من فرقتين تابعه لجيش المكلا النظامي مدعمتين بسيارتي استكشاف تابعتين لجيش الباديه الحضرمي وكانت هـذه القـوة تتحرك الى موقـع معلوم كجزء من الخطة العسكريه العامه .

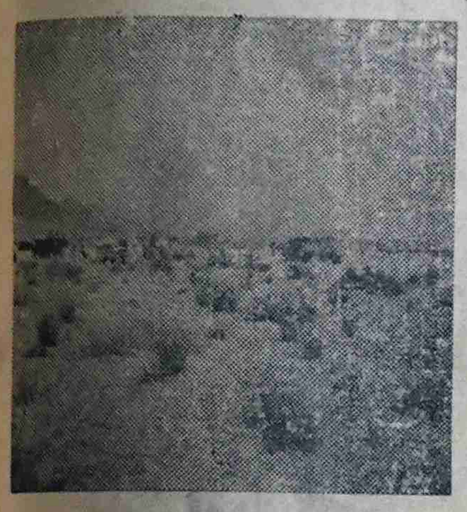

تجمعـات الجيش في غنيت

جانب من جبـال المدحر

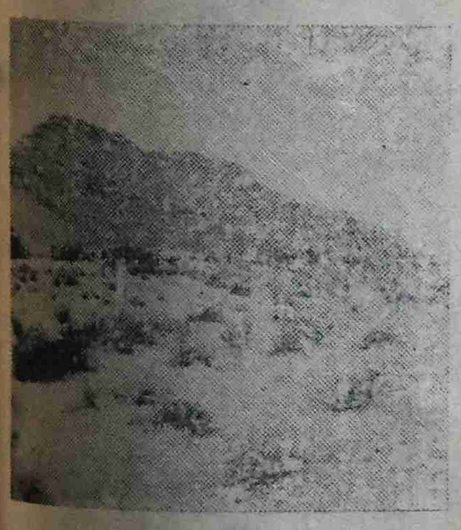

في الطريق الى المدحـر

« الخامعة » . . تنصب كمينا

ولما رأت قبيلة الخامعة تلك القوه اخذت مواقـع هجوميه في الكهوف على جانبي ممر ضيق جـدا في وادي حويره وعند دخـول القوة هـذا الممر واطلقت قبيلة الخامعه وابلا من الرصـاص ولولا ان ردت سيارتي الاستكشـاف والاشـخاص الذين يقومون بادارة مدافـع « البرين » لولا ان ردوا عليهم لابيدت القـوة عن بكرة ابيها . وقد لاقى حتفه منهم اربعـة عشر من جيش المكلا النظامي واثنـان مـن جيش البادية ،

البقيه عـلى صفحة ٨

أعـلان

هل أنت مقبل على بناء

هل ترغب في الاستيراد . او ترغب تشتري محليا مواد غذائية او طبية وعقاقير واسمنت ومواد البناء وغيرها .

هل تشعر بصعوبة وفشل فيما يختص بنقلك البري والبحري

أننا دوما رهن اشارتك

فضلا اتصل بمحل :

شركة السادة عبد الرزاق وأحمد

المكلا ـ حضرموت

مكتبة الشعب في خـدمة الشعب

صيدليـة الشريف

لصاحبهـا : حسين يوسف شريف

SHERIFF PHARMACY

سوق البز ـ بجانب « حبيب بنك »

صندوق البريد (٨٢١) عـدن ـ كريتر

Phon. No. 4792 — Cable (MAKLAI)
Cloth Market — Near (HABIBBANK)
P. O. Box 821 Crater — ADEN

تجدون لدينا جميع انواع الادويه والمستحضرت الطبيه ، بأسعار مناسبه ، ولدينا وكالات شركة « ليـو » الدينماركيه . وسيلاج تيم سويسرلند ، وبنس ـ وبايرن الانجليزيه ، وغيرها .

(مستعدون لتلبية جميع الطلبات بكل عنايه)

عطـــر بـاتـــرا

افضـل أنواع العطور على الاطلاق

يمنحك النشوه ويبعث فيك الطرب والنشاط

بـاترا

العطر الذى تفضله جميع الطبقات لجميع المناسبات

الوكيـل الوحيد لجنوب الجزيره العربيه

عبدالجبـار حسن

صاحب المحلات التاليه بعدن :

مستودع برلـين ـ السـوق الكبـير
المستودع العصـرى ـ شارع الميدان
وقطعة من برلـين ـ شـارع السيل

صندوق البريـد : ٢٣٠ (عـدن)

قبل ان تشترى مصوغاتك الذهبيه

ابحث عن محل

محمد صالح العماري

المكلا ـ الحاره « عمارة الناخبي »
قبـال مسجد باحليوه
تلغرافيا العماري
ص ب رقم ١٣٠

ستجدنا في خدمتك لتحقيق رغباتك

والتجربة اكبر برهان

في الملعب

في المباراة النهائيه لنيل كأس الطليعة :

الكوكب يفوز على الاتحاد باصابتين ضد لاشيء

الامير غالب يسلم كأس الطليعة للفريق الفائز

كان مساء يوم الاربعاء الماضي هو الميعـــاد المحدد من رئيس الجمعيه الرياضيه للاجتماع في منزله بمندوبي الاتحاد والكوكب للاتفـــاق على الشخص الذي سيحكـــم المبـــاراة النهائيه الفاصله بينهما لنيـــل كأس صحيفه الطليعه .

والواقع ان سير المباريات السابقة بين الاندية الرياضيه في المدن الثلاث وخاصـــة بين فرق الاندية الكبيره المتنافسة قد برهنت في اكثر من مرة ان تعيين الحكم او الاتفاق عليـــه من قبل الفريقين المتباريين يعتبر من المشاكل العويصه التي كثيرا ماتـــدعو الى الجدال الطـــويل والمناقشة الحادة بل والى انسحاب بعض الفـــرق من الميـــدان كما حصل اخـــيرا مـــن احـــد الانديه المشتركه في مباريات كأس الطليعه وكما كان يحدث في بعض المباريات الماضيه الاخـــرى بحجة انحياز أو ميل الحكـــم الى فريق دون آخـــر ، أوعدم اعتراف الفريق المنسحب بضربـــة جزاء او اصابة احتسبها الحكم ضدهم لهـــذا كله أصبح البحث عن حكم ملائم يرضي الفريقين المتنافسين في مباراتهما الكبرى لنيل كـــأس الطليعـــه من الامور الصعبه وخاصة بعد اعتـــذار المـــرشحين لهذه المهمه من قبـــل الاتحاد وهـــما الاستاذ سالم عوض باوزير واحـــد الموظفين الايطاليين بالمكلا الذين وافق الكوكب عـــلى ترشيحهما دون اية معارضـــه اوتحفظ في هذا الاجتماع .

غير ان الاستاذ سالم عندما رأى ان الفريقين لم يتوصلا في النهايـــة الى اى حكم آخر وان ذلك سيؤدى الى تأجيل المباراة وافق في اللحظـــات الاخيرة على تحمل هذه المسئوليـــه الشاقه حبا في انجاح وتكملة الدورة الرياضية لنيل كأس صحيفة الطليعة الغراء . .

تصوير : عوض غانم

كاس الطليعة . . لعـــام ٦١ ـ ٦٢

الاميران يحضران المباراة

فمنذ الساعه الثالثه من عصر يوم الجمعـــة الماضي بدأت الحيـــاه تدب في تلك المنطقـــه النائيـــه حـــول الميدان الرسمى خارج المكلا بتوافد حشود المتفرجين الذين قـــدم البعض منهـــم من المدن والمناطق المجاوره لمشاهدة هذه المبـــاراة التى شرفهـــا بالحضور الاميران غالب وعمر حيث وضعت امامهما منضده مرتفعه عليهـــا كأس الطليعه جائزة الفريق الفائـــز وكبرة قـــدم جديـــده مع منفخها جائزة الفريق الآخر وقـــد جلس الى جانبهما بعض المدعوين مـــع رئيس الجمعيـــة الرياضيه ورئيس صحيفه الطليعه وجمهور كبير من مشجعى الرياضه الذين احتلوا اماكنهـــم على المقاعد الخشبية .

حان وقت اللعب

وفي الساعه الرابعه والنصف نزل فريق الاتحـــاد الى الملعب في صف عمودى واحد متخذا الناحيـــه الشماليه من الميدان مكانا لتمريناته بينمـــا تبعـــه فريق الكوكب بعد بضـــع دقائق محتلا الناحيـــه البحـــرية من الميـــدان .

وقبل ان يعلن الحكم بدايـــة المباراة اخذ مع رجلى الخط في تفقـــد الشباك والتأكـــد من صحة مقاييس تخطيطات الملعب ، ثم أخذت صـــور تذكارية لهذه المناسبه للفريقين وقـــد كونا في نظام بديع مجموعة متوحده متراصة كما التقطت صورة اخرى شملت الفريقين مـــع رئيس تحرير الطليعه ورئيس الجمعيه والحكـــم ورجلى الخط وبعـــد ذلك اجريت

(البقيه على صفحه ـ ٨ ـ)

ابناء عدن والمحميات وحضرموت

يطلبون . . مصاغاتهم الذهبية

من محل الصائغ :

على عبدالله العماري

عـــدن (حـــافة حسين)

تليفون رقم ٣٢٦٤

اتقان في الصنعه . أمانه في المعاملة

اسعار معقوله

اقصدوا المحل لتتأكدوا وتطمئنوا

عشرات من السنين مرت على اجهزة راديو :

بلاو بنكت

الالمانيه الشهيرة والممتازه التي لاتزال تتمتع بالسمعة الجيده لدى المستهلكين في انحاء العالم وخصوصا في بلادنـــا العربيـــة ، فهلا جربتها ليتحقق لديك ماقلناه .

والصوره اعلاه ماهى الا نوع من عشرات الموديلات تفضلوا بالاستفسار عنهـــا من الوكلاء الوحيدين :

سعيد أحمد عمر بازرعه وأخوانه بعدن

شارع رقم ١٥ قسم اى عدن (كريتر)

اعلنوا عن بضائعكم في « الطليعة »

أحمد وعلى حسين الوجيه

عـــدن

برقيا : الوجيه ـ عدن صندوق بريد : ٣٨٢

تجار عموميون ووكلاء للشركات التالية :

شركـــة انترناشنل هـــارفستر

لصناعات : سيارات نقـــل ضخمة ومتوسطه ، سيارات استيشن واجن ، جرارات وآلات زراعيه ، عربات اصلاح وتعبيد الطرقات ، مولدات كهربائيه .

شركة مشلين : للاطارات والتيوبات

شركه فليب مورس : لأجود السجائر الامريكية

شركة كارلواربا : للادوية

اصحاب : شركة الظفر اليمنيه للملاحة

حسن أحمد العماري وأخوانه

« صائغ ذهب »

يلبون طلبات الجماهير

ويحققون رغباتهم

خلف مسجد عمر « عمارة باسنبل »

المكلا (برع السده)

وكالات شهاب

للتأمين والتجارة عدن (المحدودة)

وكلاء لكل انواع التأمينات

وكلاء حجز تـــذاكر الطائرات لكل أنحاء العالم تلفون رقم ٢١٨٧ وكلاء للمواد الغذائية ومواد البناء والصوابـــين بكل انواعهـــا .

للاستفسار اتصلوا بهـــم شخصيا في شارع البنك الاهلى عـــدن

برقيا بعنوان CHIHABION أو تلفونيا بنمرة ٤٤١١ و٤٤١٢ وستجدو المعامـــلة الحسنه والاسعار المعقولة .

بريد

كل ماينشر تحت هذا الباب ..
يعبر عن رأي كاتبيه ولا يعبر بالضرورة
عن رأي الصحيفه .

الطليعة

عمليات السلب موجهة الى المواطنين
أنيروا لنـــا الطريـق . . يا علمـــاء الـــدين

ان بـلادنا العـــزيزه تعانى من الآلام ماهو جدير بالعطف عليها من ابنائها فهى على الدوام تتنازعهـــا تيارات مختلفه وبدع شتى ماتكاد من تنجو من تيار حتى يعصف بها آخر ، فقد كانت منذ من طويل وما تزال الى يومنا هـــذا تئن تحت كابوس التفرقه العنصريه والنعرات القبليـه الى الفقر والجهل والضلال .

وبدأ الناس يفتحـــون اعينهـــم وتتطاول اعناقهم الى افق فجـــر جديد فطال انتظارهم وهم مابين غاد ورائح ومفقود ومولود . وكلما عاد أحدهم من المهجر الى بلاده راجيـــا ان يشرق عليه الفجر الزاهر وهو في بلده وبين اهله وذويه ، وتأتى الايام ويبدأ الاخذ والرد عن البترول وعن شركات البترول وتأتى تلك الشركه لتلقى شروطها الاستعماريه التعسفيـــه ويرفض الشعب والحكـــومـه تلك الشروط .

واذا فلنبحث عن شركه اخرى علها تكـــون نزيهة عـــن التعسف والاحتكار . وتبـــدى الشركـــه الامـــريكيه استعـــدادها للتنقيب وتحدد مواعيد المفاوضة ومكانهـــا وتدنو لتجد في طريقها عقبـــه كأداء تقاف بالامل الى الوراء والى أمـــد غير معروف ، تلك هى عمليات السلب والنهب وقطـــع الطرق . وياليتهـــا اتخذت اسلوبا غير هذا فان الواقـــع الملموس ان هذه العمليات موجهة بقصد او بغير قصد الينا نحن المـــواطنين في الداخل على الاخص فان كل فـــرد منا يأتى من المهجر بعد طول غياب عن اهله ووطنه ليجد في طـــريقه من ينهب كل مادخره طوال تلك السنين او من يكون حاجزا بينه وبين أهله عـــلى مسافة قـــريبه فان سلـــم بعض مامعه اتت عليه الأيام وهـــو يدفع للتاجر عشرين بدل العشره لان التاجر سوف يتحكم في بضاعته كيف شاء اغتناما للفرصه ومن هنـــا يعود الضرر بدوره علينا نحن المستهلكين.

هذا هو واقعنا. فالى متى سيدوم بل متى سيتحول ثم متى ستنتهي عمليات السلب والنهب لنحيا حياة سعيدة متآخين متعاونين ؟!

● عمـــا قريب تقام زيارة المشهد المعروفه وتأتى بعـــدهـــا زيارات ، ويشهد الناس مسرحيـــات السخافه وانتهاك الحرمات وارتكاب الفواحش وعلى عاتق علمائنا الافاضـــل - ان كان في بلادنا علماء - تقع مسئوليه ذلك كله .

فهل لهم ان ينيروا الطريق امام الناس بدلا من اقامة الزيارات الغير المشروعه وترديـــد المهازل . ان الله سبحانه وتعـــالى يقول : ما آتاكم الرسول فخذوه وما نهاكم عنه فانتهوا

فاين علماؤنا ليرشدونا الى الطريق القـــويم .

مكه المكرمه « سعيد »

تهنئـــة

● محمد سعيد وعلي عبدالله وسعيد محمد وعبدالله سالم وعبدالله علي آل باسودان ومحمد عبدالله بلحول يهنئون صديقهم عمر عبدالله باسودان بمولوده خالد والف مـــبروك .

انتخابات نادى الشباب الرياضى بالديس الشـــرقيه

عقد نادى الشباب جلسه عـــامه صباح يوم السبت تاريخ ٨ - ٢ - ٨١هـ حضرها اغلبية الاعضاء في قاعه النادى لاجراء الانتخابات السنويه وقد باشر الاعضاء الانتخابات في جـــو ساده النظام واسفرت النتيجة عـــلى فوز الاشخاص المذكورين ادناه :

(١) رئيس عبدالله حـــدون
(٢) نائبه عبيد عـــوض العفارى
(٣) سكرتير احمـــد عمر جميل
(٤) نائبه عبد الحافظ على بو طلعه
(٥) امين المـــال حـــاج جوبح
(٦) نائبه احمـــد ســـالم اليزيدى
(٧) سكرتير العاب عوض على بليل
(٨) نائبه صـــالح طاهر بن سماعيل
(٩) مستشاران عثمان عمـــر باوزير
عوض عبدالله باخبازى .

من الخميس الى الخميس « بقية »

وافكاراً مضيئة تنير لهـــم طـــريق الواجب ويدركون بها القيمه الحقيقيه للموظف الذى لايمكن ان يكون الا خادما أمينا للشعب حارسا وساهرا عـــلى مصلحته . . فلا يركب راسه ولا يصعر خـــده . . ولا يشمخ بأنفه ولا يتعجرف على اى فرد من المواطنين الذين يمونونه من عرقهم وكدهم بكل ماتملك يـــداه وبكل مـــاتنتفخ به جيوبه . .

يجب ان تفرض رقابه شديدة تحمى المـــواطنين مـــن سوء تصرف المواطنين . .

مكتبة المعارف

في غيل باوزير مكتبة قيمة اسمها (مكتبة المعارف) لايستفيد منها احد من موظفى المعارف . . قد حرمت من العون المادى . . ومـــن التشجيع الادبى . . فتراكم عليها الغبار منذ حبست وراء الاستار . . وفي ذلك سر من الاسرار . . لايعلمه الا الله الواحد القهار . .

اجماع :

عـــلى الذم بتنا مجمعين وحالنا
من الخوف حال المجمعين على الحمد

« عصام »

LAND-ROVER
offers a range of body styles from station wagon to fire engine!

There are nine different body styles on two different chassis lengths in the Land-Rover range. There's a total of seventy-six optional extras available for specialised duties. And there's a choice of petrol or diesel engines.

In fact, just about the only things Land-Rovers have in common are toughness and reliability. All of them are built by engineers with more than ten years' experience of 4-wheel drive, go-anywhere vehicles . . and all of them feature especially rugged suspension, which maintains safe ground clearance over really rough country. That's been proved over some of the toughest miles in the world.

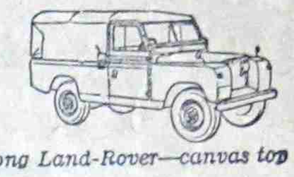
Long Land-Rover—canvas top

Regular Land-Rover—hard top

Long Land-Rover—truck cab

Regular Land-Rover—truck cab

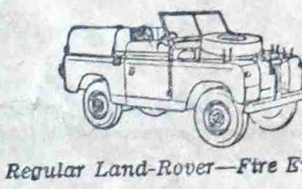
Regular Land-Rover—Fire Engine

Long Land-Rover—Station Wagon

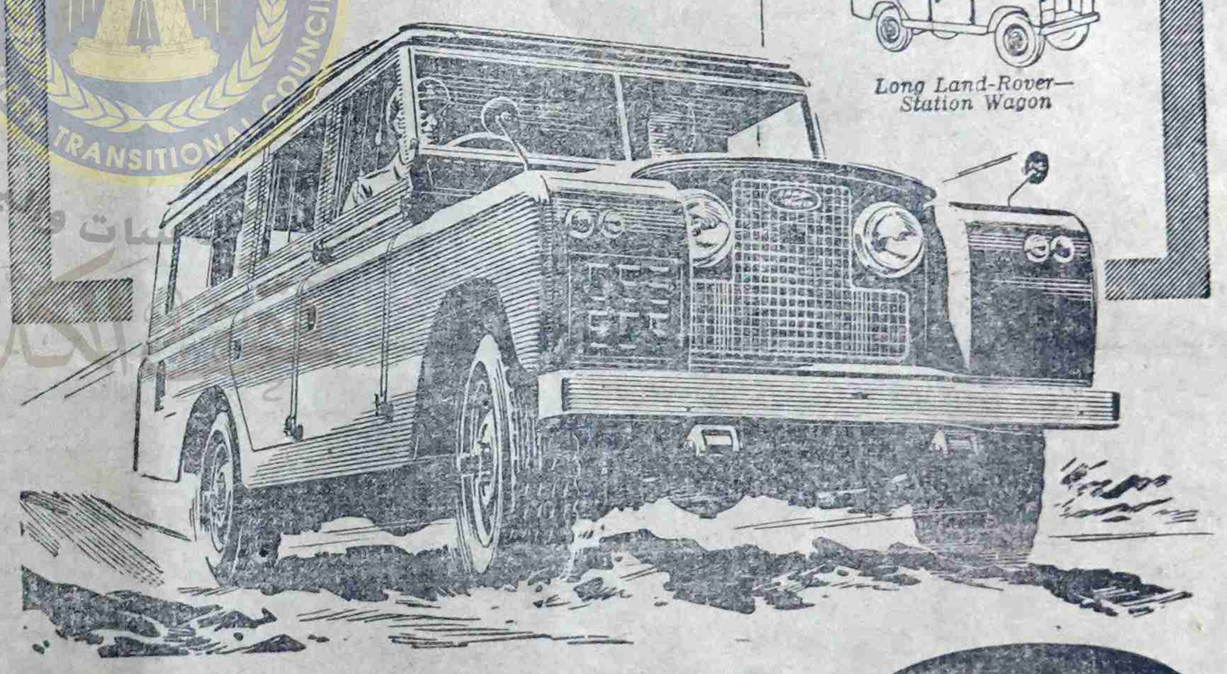

There's no substitute for the 4-wheel drive PETROL or DIESEL

LAND-ROVER

Spares and servicing facilities are available everywhere

Built by the Rover Company Ltd., Solihull, Warwickshire, England—one of the great names in British Engineering

DEALER'S NAME AND ADDRESS

C.RN 871

يمكنك الاعتماد على سيارات لاندروفر وثق بانها ستعطيك الراحة والخدمة الممتازه
هذه السيارات ذات المميزات المتعددة جعلتها صالحة للاستخدام في جميع الاراضى :

في الصحارى وفي الطرق الصخريه وفي كل مكان ولاى غرض

لكافة الاستعلامات اتصلوا بالوكيل الوحيد لمحمية عدن الشرقية

سعيد أحمد باحـــاج

المكلا — حضرموت صندوق البريد رقم : ٣٨

الزحف المقدس

{ نحن شعب عربي واحـــد

ضمه في حومة البعث طريق }

يشرف على هذه الصفحه قسم الدعايـه والنشر والاستعلامـات للجنـة مقاطعة اسرائيل بجنوب الجزيرة العربيه .
الشيخ عثمان ـ عـــدن

تطور النفوذ الصهيوني في الولايات المتحـــدة (٤)

فترة الحرب الثانية وقرار التقسيم

١ ـ اهم احداث هذه الفترة هي :

أ ـ الحرب ضد المانيا .

ب ـ ازدياد معارضة العرب في فلسطين ورغبه الانجليز في اكتساب تأييدهم ونتج عن ذلك صدور الكتاب الابيض لسنة ١٩٣٩ محددا الهجرة اليهوديه لفلسطـــين وهنـــا لجأت الصهيونيـــه الى الولايات المتحـــدة وتحولت تدريجيا ضد الانكليز من ناحية وضد الانتداب من ناحية اخرى وذلك للاسباب الاتيه : ـ

(١) بدأ تحويل رغبه استعمال امريكا للضغط عـــلى انكلترا لعدم تنفيذ مقترحات الكتاب الابيض .

(٢) شعور الصهيونيـــة بضعف انكلترا السياسى وادراكهـــا بأنـه تحول مركز القوى العالمى في صالح امريكا .

(٣) استغلال امريكا كالمصدر الحيوي الجـــديد للتأييـــد المسيحى السياسى وبذلك تحولت من مصدر للمساندة الماليه الى كونها المصـــدر لكل من المساندة الماليه والسياسيه .

(٤) نظرا لحاله الحرب وانقطاع المواصـــلات سنه ١٩٣٩ اصبحت السيطره في الوكاله اليهوديه في ايدي الصهيونيين .

(٥) نظراً لحـــاله الخوف من نتيجه الحرب وخشيه القضاء عـــلى الحركه الصهيونيه في اوروبا قـــام الصهيونيون الامريكيون بانشـــاء تشكيل جديد لمجابهة هـــذه الحال سموه المجلس الصهيونى الامريكى .. في سنه ١٩٣٩ وانضم الى عضويته : جماعة مزراحى والعمال الصهيونيون والصهيونيه العالميه وجمعيه هداســـا النسائيه .

وبذلك ضمنت الحركه الصهيونيه :

ـ قيادة جديدة تضمن استمرار الحركه .

ـ تحول مركز قوى الصهيونيـة الى امريكـــا في الوقت الذى تحولت فيه قيادة العالم اليها .

ـ نجحت الصهيونيه في امريكا في تحقيق اهـــدافها فقررت المنظمه الصهيونيه الامـــريكيـــه في ١٩٤١ المطالبة بتكـــوين كمنولث يهـــودى داخل الحدود التاريخيه لفلسطين .

نداء العروبة

تذكر ايهـــا الاخ العربى هـــذين الاسمين :

الآلات النـــاسخة جستتنـــر GESTETNER ـــ وكل الادوات الكتابيـــه التي تحمل هـــذا الاسم من حبر واقـــلام واوراق ولاتنسى اسم لات الخياطه NECCHI نكس انها ايضا موضوعه في القائمه السوداء وقررت الجامعـــه العربيـة مقاطعتها في شهر يونية ٦١ ونحن ننصح الاخوة العرب الذين لايعلمون هذه الحقيقـه ان يقاطعـوا هـــذه الآلات ونحن لانشك في انهم سيستجيبون لهـــذا النداء العربى مساندة منهم للقضيـــه الفلسطينية .

ان الشركتين المذكورتين مدرجه في القائمـــه السوداء فعليكم مقاطعة منتوجاتها كما قاطعتم دائـــما ضائع اسرائيل ومن تعـــاطف معهـــا . . قاطعوا ايهـــا العرب كل مايحمـــل هذين الأسمين وكل العمـــلاء ومن سار في ركبهم والنصر لكم .

« قسم المراقبة »

من هنا وهناك

١) فتحت اسرائيل سفارة لهـــا في نيجـــال في الثامن من مارس ٦١ وبذلك اصبحت الدوله السادسه التى تؤسس علاقات دوبلوماسية مع مملكه النيبال الواقعه قرب جبـــال الهملايا

٢) اذاعت اسرائيل في ٦-٣-٦١ مايـــلى .

يشترك في منظمة الصحـــه الدوليه (١٠٤) دولة ، وقـــد انتخبـــت اسرائيل لاول مرة عضواً في اللجنـه التنفيذيـــه للمؤتمر .

هـــذا وقد قام وزير الصحـــه الاسرائيلى (اسرائيل مرفـــلاى) بزيارة كل من بورما وسنغافـــوره ، وتايلاند وقد اجرى مع وزراء الصحه في هـــذه الـــدول محادثات وضعت خلالها مشاريع للتعاون بين اسرائيل وهذه الـــدول في نطاق الخـــدمات الصحيه .

٣) شبكه تجسس اسرائيليـــة اكتشفتها السلطات في قطر عـــربي شقيق . الشبكه تستخدم ٢٠ جمعيـة دينيه يهودية ، وتزودها بالاسلحـــه والاجهزة اللاسلكيه لتنفيذ اغراضها

٤) رصدت اسرائيل ٣٠ مليون دولار لانشاء جهاز لمقاومه مكاتب المقاطعه العربيه .

استنكار للاعمـــال البربريـــه الفـــرنسيه في تـــونس

تراقب لجنة مقاطعـة اسرائيـــل الاحداث الاخيرة والاعمال الوحشيه البربريه التى يقوم بهـــا الاستعـــمار الفرنسى في القطر التونسى الشقيـــق بقلق شديد . واللجنه تستنكر بشده هذا الاعتداء الغاشم الـــذى تزاوله فرنسا في جزء عزيز مـــن الوطـــن العربى مما يجعلها ترفع احتجاجهـــا الشديد على هذه الاعمال الغير انسانيه الى قنصل فرنسا في عـــدن ليرفعهـــا بدوره الى حكومته العاديه المستعديه ونحن بهذا نعلن تأييدنا المطلق لثورة الشعب العربى في تونس الذي يخوض معركه الكرامه والحرية والله اكبر والعزة والمجد للشعب العربى .

الامانه العامه للجنة مقاطعة اسرائيل

لماذا لاتكون أحد هؤلاء ؟ !

كل عائلة من خمس عائـــلات في العالم تستعمل الثلاجات العالمية :

ليـــــك

مثال الاقتصاد والاناقة والصنع المتين

مميزاتها : فخامه مع أسعار مناسبه . حديثه في كل شيء يقل سعرها عن اي ثلاجه من صنع آخر . آلتها مضمونه لمدة خمس سنوات . تتسع لاكبر كميه من الحاجيات اسعارها تتحدى أسعار الثلاجـــات الاخـــرى متـــوفرة في احجام مختلفه .

سارع اليوم واقتن هذه الثلاجة العالمية لمنزلك

الوكلاء الوحيدون

عوض سالم باعبيد واولاده

عـــدن ـ صندوق البريد (١٨٤) تليفون (٢٦٦٥ - ٤٦٧٧)

مجوهرات النجمـــــة

شارع لزعفران (عـدن) ص ب (٧٠٨)

بجانب مكتب شركه الخطوط الجويه السعودية

موديـلات حديثه لانواع الحلى

تنـــاسب اذواق السيدات في عـــدن والجـــنوب

بضاعه مضمونه مائـــه في المائـــة

والتجربة خير برهان

أكثر من ٤٠ سنة في خدمة التقدم في الشرق الأوسط

البنك الشرقي المحدود

THE EASTERN BANK LTD.

WHOLLY-OWNED SUBSIDIARY OF THE CHARTERED BANK
(INCORPORATED BY ROYAL CHARTER 1853)

مجموع أموال بنك تشارترد والبنك الشرقي المحدود ٣٩٢,٠٠٠,٠٠٠ جنيه إنكليزي

العراق ـ بغداد (فرعان) البصـــرة ، العمـــاره ، الموصـــل ، كركوك
لبنان ـ بيـــروت عدن ـ كريتر
الخليج العربى ـ البحريـــن ، الدوحة (قطر) ، الشارجة
حضرموت ـ المكلا باكستان ـ كراتشي
الهند ـ بومباى ، كلكتا ، مدراس سيلان ـ كولومبو
الملايـــو ـ سنغافـــورة ، كوالا لامبور

HEAD OFFICE : 2 & 3 CROSBY SQUARE, LONDON, E.C.3

الكوكب يفوز على الاتحاد باصابتين (بقيه)

- القرعه - في الحال بين - كابتن - الاتحاد بيمان وكابتن - الكوكب عبد الصمد لمعرفة الناحيه التي سيحتلها كل فريق وكانت لصالح الاتحاد حيث اختار ان يلعب مع الهواء في الجهة البحرية من الميدان .

سالم عوض باوزير
يقظه . . وسرعه حركه

الشوط الاول

وفي تمام الساعه الرابعه والدقيقة الخامسه والاربعين بدأ اللعب قويا بهجمات متواليه من فريق الاتحاد على الكوكب غير ان هذه الهجمات - ربما لتوتر اعصاب الفريق - لم تكن مركزة وهادفة بل كان معظمها تتخطى حدود المرمى خارج الميدان او بعيده عنه وبعضها الآخر يصدها دفاع الكوكب بكل قوة وعنف دون هدف داخل الميدان او خارجه - ولعل هذا ايضا كان نتيجه هذا التوتر وشعور الفريق من خوف الهزيمه - اما الضربات الخطيره التي كان يصوبها هجوم الاتحاد على مرمى الكوكب فقد كان يتلقاها الحارس - سالم ربيع - بكل ثقه وقوة اعصاب وكان بحق نجم فريقه في هذه المباراة ، واستمر اللعب على هذا الاسلوب طيلة الشوط الاول هاجم فريق الكوكب خلاله بعض الوقت الا ان دفاع الاتحاد كان هو الآخر محطما لكل هذه المحاولات بكل قوة واستهانه ، وانتهى هذا الشوط بعد مضي نصف ساعه دون ان يحرز كلا الفريقين أية اصابه .

الشوط الثاني

وعند الساعة الخامسه والنصف الا خمس دقائق بدأ الشوط الثاني باستعادة هجوم الكوكب قوته ونشاطه حيث كان يهاجم بين الحين والآخر مرمى الاتحاد حتى مضت عدة دقائق عندما استلم باصديق الكرة خارج منطقة المرمى وجرى بها وبجانبه ظهير الاتحاد بن شيخان الذي سابقه في الجرى محاولا صد الكرة عنه الا ان باصديق سارع في تصويب الكرة فاستقرت داخل الشبكه معلنه الاصابة الاولى لصالح الكوكب .

واستمر اللعب في الحل وقد ازداد حماسا وشده تبادل هجوم الاتحاد بعض المحاولات الخطرة لاصابة الهدف غير ان حارس مرمى الكوكب كان على أتم الاستعداد لصد هذه الهجمات فقد كان ينقض كالصقر لاختطاف الكرة ويلتف حولها محتضنها وقد دارت به قوه اندفاعه نحو الكره عدة دورات دون ان تفلت منه .

وفي الدقائق الاخيره من هذا الشوط الثاني صوب بامحفوظ الكرة عاليه اثر ضربة جزاء من مسافة بعيدة جدا عن المرمى قريبة من خط النصف فاستقرت داخل مرمى الاتحاد بين تعجب ودهشه اللاعبين والمتفرجين وكانت الاصابه الثانيه لصالح الكوكب بحيث انتهت المباراة بعدها بدقائق قليله .

الحكم

كانت شدة الحكم ويقظته وسرعة حركته في الملعب مثار اعجاب الناس واكبارهم فقد اثنى عليه الجميع لتحمله هذه المسؤوليه التي قام بها خير قيام .

اين الروح الرياضيه ؟

وتجمع فريق الكوكب بعد ذلك امام الامير غالب لاستلام الكأس فتقدم رئيس الجمعيه الرياضيه الذي سلمه بدوره الى الامير غالب وحينها تقدم كابتن - الكوكب - وسط عاصفه من الهتاف والتصفيق كان المقرر ان يتناول الجائزه الثانيه فريق الاتحاد ولكن لم يظهر احد منهم رغم تنبيه رئيس الجمعية للفريقين قبل المباراه .

وكم كنت اتمنى ان يكون فريق الاتحاد بكامل عدده صفا واحدا بجانب اخوانه فريق الكوكب لاستلام جائزتهم وتبلغ الروح الرياضية قمتها لوصافح كابتن الاتحاد زميله كابتن الكوكب مهنئا له بالفوز ، لان ذلك هو ماتدعو اليه روح الرياضة الحقيقيه ، فليس الفوز او احراز الكأس بهدف اسمي نسعى اليه بقدر ماهو وسيلة لتحقيق غاية كبرى اهم واجل .

اما عن الفرحه التي عمت عن فوز الكوكب بكأس الطليعه فان القلم يعجز عن وصفها ويخجل عن ذكر تفاصيلها فان الموكب الذي دخل به الفريق شارع العاصمه لايقل روعه عن موكب كبار الفاتحين المنتصرين . ولست ادري لم كل ذلك ؟ أفلا يكفي ان يدخل الفريق بل والفريقان معاً في سيارة واحده ؟ وأليس كان الاجدر بالمسئولين في الجمعيه الرياضيه ان ينظموا حفلة شاي متواضعه تجمع بين الفريقين لرياضيين ؟!

لقد برهنت خاتمه هذه المباريات ان الروح الرياضيه لم تتعمق بعد في نفوس اعضاء انديتنا الرياضيه فهي في حاجة الى تهذيب ورعايه وهذا من واجب المسئولين في الانديه وواجب الجمعيه الرياضيه .

كلمة شكر

واخيرا شكر لرئيس تحرير الطليعه الذي اتاح للجماهير الغفيره فرصة الاستمتاع بارقات سعيده في مشاهدة مباريات هذه الدوره الرياضيه التي اقيمت على كأس صحيفة الطليعه المحبوبه وتهانينا للكوكب بالفوز وفرصه اخرى للاتحاد في جوله قادمه يكون فيها منتصراً ان شاء الله

« المراقب الرياضي »

بيان رسمي عن العمليات الحربية (بقية)

وجرح سبعة وعشرون من الجيش النظامي وستة من جيش البادية واثنان من سائقي السيارات .

امامن الخامعه فقد قتل خمسه رجال بينهم مقدم من مقادمتهم الثلاث . كما جرح ثلاثه رجال ولكن الاخبار تؤكد بان الخسائر بينهم اكثر من ذلك وحتى الآن لم يعرف العدد بالضبط .

التفتيش بين الجبال

هذا وقد أذهلت المصيبه المواطنين القعيطيين الذين يؤيدون حكومتهم اتم التأييد والذين يطالبونها بان تتخذ كل الوسائل اللازمه في احضار المجرمين للمحاكمه .

وفي هذه اللحظه بالذات فان كل فرد نافع من القوات القعيطيه المسلحه بمساعدة جيش الباديه الحضرمي يكونان جزءا من خطه عسكرية كبيره للتفتيش في الجبال الواقعه بين الطريقين الشرقيه والغربيه . وهذه هي المرة الاولى في تاريخنا يقوم جيشنا بالتوغل في هذا الجزء الواسع والصعب الاجتياز من بلادنا .

مساعدة سلاح الطيران

قد قدم سلاح الطيران الملكي يد المساعده بتمركز قوة استطلاع صغيره ولكنها كافيه لاداء الغرض في الريان وهذه هي اكبر مساعده لجيشنا البري .

كما ان الطائرات الحربيه من عدن ستكون مستعدة لاغراض التأديب ورمي مواقع الخامعة .

الامدادات مستمرة

ترسل الآن الامدادات الضروريه لوادي حضرموت من الساحل في فترات متقطعه وذلك تحت حراسه شديده في كلا الطريقين الشرقيه والغربيه .

ارغام المتمردين على الاستسلام

ويمكن لتحركاتنا البرية القوية التي شددت الحصار على قبيلة الخامعة وترصدت مواقعهم . وكذلك لعملياتنا الجويه التأديبيه ضد مواقعهم وقطعانهم ان تلزمهم على الاستسلام .

اما العمليات الحربيه ضد العوابثه فهي على اهبة الاستعداد وستنفذ خلال الايام القليلة القادمه وتفاديا لتدمير محاصيلهم وممتلكاتهم فعليها ان تستسلم كما يمكن ان تستسلم قبيلة الخامعه ايضا .

هذا وقد اتخذت الاستعدادات لعمليات طويلة قد تأخذ عدة اسابيع

توضيح هام

● الصور المنشوره هذا التقطها لمجله الطليعة المساعد الصحفي صالح باشراوي .

فله تشكراتنا ..

شكر

● السيد علي بن احمد القميشي البيتي يشكر الشيخ احمد صالح بن دغار نائب لواء حجر على جهوده في اصلاح ساقية كنينه .

ويتمنى لجهوده في جميع الميادين الاخرى التوفيق والنجاح .

تعزية

● حاج سعيد ومحمد حاج وسعيد سالمين آل سعيدان وعمر عبدالله باصد واخوانه ومحفوظ عمر بامحفوظ واحمد عوض باوزير يعزون السيدين مبارك وعبيد ابني سعيد بن شحنه في فقيدهم المرحوم عمر بن سعيد بن شحنه .

تغمدالله الفقيد بواسع رحمته والهم اهله الصبر والسلوان .

طبعت بمطابع المستقبل بالمكلا

خذ اسبرو

اسبرو ذو ٥ خدمات لازالة الالم وتخفيف الحمى . تناول اسبرو لتشعر براحة دائمة!

اسبرو

يؤدي ٥ خدمات

يوقف الألم
يخفف الآم الحمى
يهدئ الأعصاب
يزيل الاوجاع
يتغلب على الآم البرد

AIKP/I