بموجب ترخيص حكومى رقم ١٨ — ٣٠ — ٢٨

الطليعة

AL-TALEEAH

MUKALLA — HADRAMOUT

العدد: ١٣٩ — الثمن : ٦٠ سنتاً — السنة الثالثة

الخميس ١٧ رمضان ١٣٨١ هجريه الموافق ٢٢ فبراير ١٩٦٢ ميلادية

المكلا - حضرموت

[طائره خاصه] تـقل سلطان المهره الى ارض سناو تحت سمـــع وبصر دولة الحمايه ! !

هبطت مطار الريان فى الساعـه العاشرة والنصف من صباح يوم الثلاثاء الماضى (٦٢/٢/١٣) طائره خاصه تحمل على ظهرها وفد السلطنه المهريه العائد من عدن.

ويتألف الوفد من السلطان عيسى بن على بن عفرار ووزير سلطنته السيد ابرهيم بن خالد واثنا عشره مهريا آخرين وقد كان المستشـار البريطانى المسـتر وطس فى استقبالهم على ارض المطار.

وبعد نحو خمسه واربعين دقيقه استقل الوفد العفرارى الطائره متجها الى سناو فى طريقه الى بلاده سقطره.

ومن الجدير بالذكر ان المدعو عمر بن سالم بن عاشور المهرى (شقيق المدعو عبدالله سالم المهرى المـوظـف بادارة المستشار الـبريطانى) كان ضمن الوفد العفرارى المهرى الا انه كان قد انتحل لنفسه أسما مزورا!!

وقد علمت (الطليعه) ان سلطات الأمن سوف تحقق مع المدعو عمر بن سالم بن عاشـور بتهمة الدخـــول الى اراضـى الدوله تحت أسم مزور.

والمعتقد ان الطائره التى كانت تقل السلطان العفرارى ومرافقيه سـوف تهبط ارض سناو — وهى ارض قعيطيه حضرميه — متحديـه بذلك حقـوق السياده الوطنيه للدوله. والغريـب فى الامر ان يتم ذلك تحت سمـع وبصـر دولة الحمايه!!

المنظمة الوطنية

تبحث عن مدير اجنبي لها ! !

اعلنت (المنظمة الوطنيه للخدمات العموميه) فى بعض الصحف البريطانية بلندن عن رغبتها فى توظيف مـديـر (انجليزى) لادارة اعمالها.

وقـد كان المـفروض ان تطلب المنظمه (الوطنية) مديرا عربيا لهـا بدلا من هذا المدير (الاجنبى).

اخبار قصيرة

* يقيم موظفو الخدمـه الصحيـة بالدولة القعيطيه حفل تكريم مساء اليوم (الأربعاء) بمناسبة سفر الدكتور نيولاند.

* تقام حفله ختم لمسجد (باناعمه) بالديس مساء يوم الاحد القادم الموافق ٢٠ من شهر رمضان المعظم والدعوه عامة لجميع المسلمين.

[متحدث رسمـــى] يرد على أسئلة الطليعه حول الوضـــع البتـرولى والعـــالى

كل عمل تقوم به الشركه من الناحيه العماليه سيكون بطبيعة الحال خاضعا لما تم الاتفاق عليه

مشاورات بين الحكومتين الحضرميتين لاتمام المراحل الاخيره فى تكوين الهيئه البتروليه الحضرميه

نظام الهجرة الجديد سيحد من سيل المهاجرين عامه والمهاجرين (الموسميين) الباكستانيين!!

رأت (الطليعة) ان تستطلع رأى المسؤلين فى الدوله القعيطيه حول اهم ما يدور الآن على السنة المواطنين من الأسئلة الـتى تعكس (جانبا) من المخاوف التى يشعرون بها، ومن القلق ازاء بعض الحالات التى تهدد مصالحهم المعاشيه وحقوقهم العماليه.

وقد توجهت (الطليعه) الى وزير السلطنه القعيطية بالنيـابه بهذه الاسئله فابدى — مشكورا — اهتمامه بها وأحالهـــا الى (متحدث رسمى) للرد عليها.

ويسرنا هنا ان ننشر النص الكامل للأسئله والأجوبة حـتى تساعد فى تبديد المخاوف والشكوك وخاصة فى هذه المرحله الحاسمه والخطيرة.

الاسئـلة

وكانت الاسئله كالآتى:

السؤال الاول: اعلـن المسـتر نلسون — من موظفـى شركـة بان امريكان حضرموت، للزيت. عن قرب افتتاح مكتب للشركـة يتخـذ المكلا مقرا له:

أ) ما مدى علاقـة الحكومتين المعنيتين بهذا المكتب؟

ب) وهل سيقوم هذا المكتب بمراجعه كشوفات المقدمين للخدمـه مع الحكومتين للتأكد من مطابقتها للشروط المنصوص عليها فى الاتفاقية؟

السؤال الثانى: هـــل وضعت الحكومتان خطة لتنظيـم علاقاتها مع الشركه من ناحية تنفيذ الاتفاقية؟

السؤال الثالث: مـا هـــى الاجراآت التى تنـوى الحكومتان اتخاذها لتأمـين حقوق العـمال والمواطنين؟

السؤال الرابع: تشـتد المطالبـة باستصدار قوانين للعمـل وللهجرة

أ) هل لدى الحكومه النية فى وضع مثل هذه القوانين؟

ب) وهل ستتخـذ الترتيبـات لوقف سبيل الهجره الغير شرعيه الى حضرموت؟

الاجوبة

وكانت اجوبة (المتحدث الرسمى) تقول:

الشركة .. والاتفاقيه

— الاتفاقية بين شركة بان والحكومتين الحضرميتين تكفل النسبـة العماليـة الملزمة الشركة باستخدامها من الحضارم فى شتى فروع اعمال الشركة كما تكفل الاتفاقية التدريب المنظم للعمال الحضارم.

لذلك فان اى عمل تقوم به الشركه من الناحيه العمالية سيكون بطبيعـة الحال خاضعا لما تم الاتفاق عليه.

وفى هذه الاجابة رد على سؤالكم الثالث أيضا.

ومن الجدير بالذكر التنبيه الى ان العمال الذين تحتـاج لهم الشركه فى الوقت الراهن لايتجاوزون عـددا محدودا جدا.

هيئه بترولية حضرمية

— نعم تنص الاتفاقيـة على انشاء هيئة بترولية حضرمية مكونـة من مندوبين عن الحكومتين وتكـون مزودة كلما تقـدم العمـل بخـبراء جيولوجيين وقانونيين وماليين وتشرف (الهيئة) على تنفيذ هذه الاتفاقيـة وتقدم المساعـدات اللازمـة للشركه وللحضـارم فيما يتعلق بالعمليـات البترولية فى حضرموت.

وتـدور الآن مشـاورات بين الحكومتين الحضرميتين لاتمام المراحل الاخيره فى تكوين الهيئه البتروليـة.

حقوق الشعب والتقنين

— هناك مشاريع قـوانين للهجرة والاقامة والجنسية تدرس الآن من قبل الحكومة.

وان جلب مستشار قانونى ليكون تابعاً لهيئة البترول الحضرمية لهو قيد الدرس ولا يخفى ان وجود مثل هـذا المستشار القانونى سيساعد على التقنين اللازم لـكل ما من شانـه رعاية حقوق الشعب والشركة.

والمأمول ان سيكون لنظام الهجرة الحضرمية اثر فى الحـد من سيل المهاجرين عامه ومن سيل المهاجرين (الموسميين) كالباكستانيين الذين يفدون الينـا فى طريقهم الى الحج ثم تطيب لهم الاقامـة فى حضرموت مما يشـكل اخطارا على الوضع العام العمالى فى البلاد.

* * *

رحم الله (صلاح سالم)

نعت رئـاسة الجمهوريـة العربية المتحدة مساء يوم الاحد الماضى السيد صلاح سالم من اعضاء مجلس قيادة الثورة.

هذا وكان السيد صلاح سالم من المهتمين بالقضايا العربية وقد وهب حياته لخدمتها حتى اختاره الله الى جواره.

رحم الله صلاحا فلقد كان مثال المواطن المؤمن بعروبته ووطنه وعزاء للجمهورية العربية فى ابنها الراحل.

دورة تدريبية للبوليس

* سوف يتدرب لمده ثلاثه شهور على اعمال البوليس فى عدن ثلاثة من صف الضباط بالشرطة المسلحة والمدنية بالمكلا وهم:

— العريف محمد عمر عبد المانع

— النائب عامر سعيد النوبى

— النائب حسين محفوظ العفارى

وسوف يتقرر سفرهم خلال الايام القليلة القادمة.

قدوم

* قدم من عدن يوم الخميس الماضى الاخ على عمر بارعدى بـعـد ان قضى هناك فترة قصيره لعلاج اخيه احمد عمر بارعـدى فاهـلا وسهلا وعلى الرحب والسعه.

عمر على العطاس

رأى حر

شركه مساهمة للنقل بين الساحل والداخل نريدها وحدة حضرمية فورية شاملة!!

بقلم :
عبد الله سعيد بلحارث

من الغريب جداً أن تبقى مشكلة النقل بين المكلا والداخل دون حل يحدث هذا فى الوقت الذى زادت فيه شكاوى المواطنين من هذا الوضع الشاذ وقد طالبوا جميعهم بوضع حد وبأيجاد حل سريع لهذه المشكله التى أرهقت جيوب المواطنين و كلفتهم مالا طاقة لهم به .

وكما هو معروف فأن أجرة النقل الى الداخل هى ثلاثة شلن ونصف للفراسله الواحدة وهو مبلغ لايستهان به خصوصاً اذا نظرنا الى حالة المواطن الذى يشقى ويتكبد من اجل الحصول على لقمة العيش اشد وأقسى انواع العذاب ثم عند ما يحضر الى بلاده لكى ينسى مالاقاه فى السفر من متاعب وفى لحظات فقط يدفع جل ماحصل عليه طيلة تلك السنوات فى أجره على نقل بعض الحاجيات الضروريه مما يجبر ذلك المواطن المسكين على مغادرة بلاده فى اسرع وقت لكى يعاود الكفاح للحصول على لقمة العيش مرة اخرى ولكن نفس القصه تتكرر معه ومع جميع أخوانه المهاجرين متى ماعادوا الى بلادهم .

وهذا هو السبب المباشر للغلاء الفاحش فى أسعار المواد الغذائيه بالداخل كما انه السبب فى زيادة شكاوى المواطنين الى المسؤلين للمطالبة بالنظر سريعاً فى حل هذه المشكله .

وأننى ازاء هذه الحاله لايسعنى الا أن أضم صوتى الى أصوات اخوانى المواطنين للمطالبة بايجاد حل عملى وسريع لهذه المشكله خصوصاً وأن العالم اليوم فى عصر التطور ،فى عصر اصبحت السيارات والقطارات والطائرات تربط العالم بأجمعه وباجور زهيده وتتناقص يوماً بعد يوم سواء كان ذلك للافراد أم للبضائع فيا ايها المسؤلون أن مواطنيكم بالداخل ليسترحمونكم بالنظر الى هذه المشكله وبالعمل على حلها وبرفع نظام التعهد لأنه نظام لم يعهد له مثيل فى عصرنا هذا وأنكم لتدركون بدون شك حاله مواطنيكم ومايلاقونه من متاعب فى الخارج وتعرفون ايضا أن دفع ثلاثة شلنات ونصف أجراً للفراسله الواحده هو أجر باهظ خصوصاً وان هذا يحدث بصوره غير مشروعه يتاجر بها بعض الناس الذين وجدوا فى استنزاف دماء اخوانهم المواطنين تجاره رابحه .

وانناالانتظر من المسؤلين الاالعمل الجدى لحل سريع لهذه المشكله واذا كان لنا ان نبدى بعض الآراء التى ربما تساعد فى حل المشكله فأنى أعتقد أن أقامة شركه مساهمه لنقل الركاب والبضائع الى الداخل يشترك فيها كل المواطنين حضراً وبدواً وباسعار معقوله تتناسب مع حالة المواطنين بالداخل .. أعتقد ان هذه الفكره ربما تكون حلاً معقولاً يرضى اصحاب الجمال لانهم سيجدون الفرصه للاشتراك فى هذه الشركه كما أنها أى = الفكره = سترضى المواطنين بالداخل لانها سترفع عن كاهلهم حملاً ثقيلا جبروا على تحمله سنين عديده وبهذا سنقضى نهائيا على الحفنه المتاجره والمتفننه فى امتصاص دماء الشعب الذى زادوا شقاءه بالخارج شقاء بالداخل وليس هناك أكبر من هذا الدليل فلو ان شخصاً ما أشترى فراسله بصل مثلاً : بسعر ٢ شلن فأنه مجبور على دفع ضعف الثمن كأجرة للفراسله التى اشتراها لاحتياجه الخاص والآن أليس هذا هضم لحقوق الشعب فى أن يعيش فى رخاء وسرور .

> ان مانسمعة بين الحين والآخر من معارضة بعض الفئات فى القطاع الكثيرى لهذه الوحدة لهو أمر يؤسف له خصوصاً وان الدعوة الى الوحده جاءت فى الوقت المناسب وقد ايدها الشعب باكمله .

هناك شىء آخر يرتبط بمشكله النقل الى الداخل تلك هى مشكلة الطريق نفسها التى تصل بين الساحل والداخل فهذه الطريق كما هى معروف لدى الجميع وعرة جداً وكثيراً ماتسبب المتاعب للركاب واصحاب السيارات على حد سواء وكثيراً ماطالبنا المسؤلين عن الطريق بأصلاحها وتعبيدها بحيث تتناسب وتطور العصر الذى نعيش فيه .

والغريب اننا نسمع بأن أموالا ليست قليله تنفق على هذه الطريق وأن أحداً لايعلم شيئا ولايدرى أين تذهب تلك الأموال ؟

ونحن لايسعنا الا ان نطالب المسؤلين باصلاح الطريق حتى يخففوا عن مواطنيهم متاعب السفر .

وأملنا فى المسؤلين عظيم فى ان يقوموا بحل سريع لمشكلة النقل بين الساحل والداخل وبتعبيد الطريق الى الداخل فهما امران يستحقان منهم العنايه والاهتمام .

[البقيه على صفحة ٣]

الاستديو الاهلى بالمكلا

يفتتح فرعا جديدا له بالشرج باسم :

[استديو الجنوب العربى]

لصاحبه: سعيد احمد غانم واولاده

«استديو الجنوب العربى» يقدم لهواة فن التصوير جميع طلباتهم.. كما يقوم بتصوير وتحميض الصور على اختلاف انواعها واحجامها .

زوروا: استديو الجنوب العربى

مقره الجديد الكائن بشرج باسالم — بجانب المسجد. تلاقون لديه الخدمه الممتازه والمعامله الحسنه .

بشرى للمواطنين

قريبا جدا تفتتح :

الورشة الميكانيكية الهندسية

لصاحبها : مبارك بن يسلم بن عمرو

مجهزة باحدث الآلات لاصلاح جميع انواع السيارات الديزل والبترول واصلاح قطع الغيار اللازمة لها . كما سيقام بها مستودع خاص تتوفر فيه جميع قطع الغيار الجديدة لجميع السيارات باسعار مغرية جدا . وسوف نلحق بها ايضا محطة لغسل وتشحيم السيارات بالطرق الحديثة وستعرض كذلك للبيع زيوت وشحوم شركة (ريكورد) العالمية وبطاريات (تيجر الالمانية الشهيرة)

كما سنورد ايضا سيارات قلابى للبيع على الديزل والبترول باثمان مغرية

وتوجد بالورشة اجنحة خاصة لصيانة السيارات بالايجار .

[يشرف على اعمال الورشة مهندس ايطالى خبير فى الهندسة والميكانيكا]

ترقبوا افتتاح الورشه الميكانيكيه الهندسيه

اسست فى ٢٨ مايو سنة ١٩٥٩

الطليعة

مجلة . سياسية . اسبوعية

صاحب الامتياز
ورئيس التحرير المسؤل
احمد عوضه باوزير

المكاتبات

المكلا — حضرموت
ص . ب . رقم ١١٥

قيمة الاشتراك

(٤٨) عدداً) فى حضرموت واتحاد الامارات وعدن ٢٥ شلن عادى و ٣٥ شلن بالطائرة ، فى المملكة العربية السعودية والكويت والبحرين والسودان وسائر البلاد العربية الاخرى وافريقيا والهند ٦٠ شلن وفى اندونيسيا واقطار اوربا ٧٥ شلن .

تسدد قيمة الاشتراك بواسطة حوالات او اذونات بريدية والدفع مقدما .

الاعلانات يتفق بشأنها مع :

﴿ الادارة ﴾

حسن أحمد العماري وأخوانه

﴿ صائغ ذهب ﴾

يلبون طلبات الجماهير

ويحققون رغباتهم

خلف مسجد عمر (عمارة باسنبل)

المكلا (برع السده)

رأي حر.. ﴿ بقية ﴾

لقد مضى أكثر من عام على تلك الدعوه الوطنيه الى الوحده الفوريه الشامله للقطاعين القعيطى والكثيرى فى وطننا الحبيب حضرموت .

وفى خلال هذه المده التى ليست بالقصيره أعرب الشعب العربى فى حضرموت بكافة طبقاته عن تأييده ومناصرته لهذه الدعوه الوطنيه الحره.

أيد الشعب هذه الدعوه الصادقه لعلمه وايمانه الكامل بأن الوحده هى الاساس الصالح لبناء وطن يكون من القوه والمنعة بحيث يهابه المستعمرون والمستغلون الذين جعلوا من أول اهدافهم القضاء على هذه الدعوه الوطنيه وعلى تركنا ممزقين مشتتين وعلى استغلال الشعب لمصالحهم الذاتيه لعلمهم بان فى وحدتنا قضاء مبرما على اهدافهم الاستغلاليه وعلى سيطرتهم واستبدادهم التى طوى التاريخ صفحاتها السوداء وفتح لنا صفحه من نور الأمل نحو حياة حره كريمه.

لقد ذهب ذلك الليل الداكن السواد وبزغت شمس المحبه والعداله والمساواه بزغت الشمس لتنير لنا الطريق القويم لكى نبنى وطننا بناء سليما ويكون من اول ثمار ذلك البناء هو تحقيق العدل والطمأنينه والعيش الحر الكريم لكافة أبناء الشعب .

ان احدا لا يجهل ما تجنيه هذه الوحده من ثمار طيبه لشعبنا بكافة طبقاته ومن تحقيق لآمالنا وأمانينا التى من اول اهدافها خلق مجتمع سليم يتساوى فيه أفراده فى الحقوق والواجبات. كل فرد يعرف واجبه نحو وطنه ونحو أمته يعرف العمل المنوط به لا يتوانى قط عن بذل كل غال ونفيس فى سبيل تحقيق أمانيه الوطنيه سيصبح كل فرد يشعر بالمسؤلية الملقاه على عاتقه لانه حينذاك سيشعر بالعزه والفخار وهو يرى بلاده تتقدم تقدما مطردا وذالك بفضل عمله وعمل كل مخلص من أخوانه المواطنين .

وستشاد المصانع وتبنى السدود هنا وهناك وستتدفق المياه العذبه فتحيل هذه الاراضى القاحلة الجرداء الى جنات خضراء وسيقوى اقتصاد البلاد وسيكون البترول ملكا للشعب الحضرمى الموحد.

ولن يستطيع معرقلوا حركات الاصلاح والتقدم أن يعرقلوا خططنا الراميه لى تحقيق الرخاء والسؤدد لبلادنا.

ولن يستطيع المندسون والمفتنون ان يندسوا بين صفوفنا لأن الشعب سيكون كالسد المنيع يحول بينهم وبين أطماعهم التوسعيه.

ان من ثمار الوحده ليس خلق مجتمع سليم ترفرف عليه روح المحبه والفداء فى وطن كانت الطائفيه والقبليه واصحاب الأمتيازات الوهميه تتحكم فيه وتمزقه الى طوائف وطبقات تسخرها وتسيرها طبق مشيئتها ولأغراضها الذاتيه ..

وليس من ثمار الوحده تقوية اقتصاد البلاد والقيام بمشروعات جديده هدفها تحقيق الرخاء للمواطنين جميعا .

ليس كل هذا فحسب بل أن للوحده ماهو اكبر واعظم من هذا وذاك ذلك هو ارجاع الحق الى نصابه وعودة البلاد الى سابق عهدها عندما كانت وطنا واحدا وقبل ان تتمزق الى سلطنات متبعثره وهو فى نفس الوقت تحقيق لأمانى وآمال الشعب فى الوحده التى نادى بها من زمن طويل.

وكما اسلفنا فأن البترول سيكون من نصيب هذا الشعب الموحد الذى قضى سنين عديده ممزقا مشردا وراء لقمة العيش.

سينعم الشعب بخيراته وترفرف على بلاده رأية الرخاء والتقدم وسيحقق حلما طالما داعب خيالنا .

نعم سيتحقق لنا كل شيء نريده ولكن ذلك النعيم وتلك الأمانى والآمال لن تتحقق مالم تجد منا جميعا اخلاصا فى العمل وفداء وتضحيه .

وأن مانسمعه بين الحين والآخر من معارضة بعض الفئات فى القطاع الكثيرى لهذه الوحده لهو أمر يؤسف له خصوصا وان الدعوه الى الوحده جاءت فى الوقت المناسب وقد أيدها الشعب باكمله.

ونحن لا يسعنا هنا الا ان نطالب السلطان الكثيرى بان يجعل مصلحة السواد الاعظم من ابناء شعبنا العربى فى حضرموت فوق كل شى وبالذات فوق المصالح الذاتيه لبعض الفئات التى ترى فى الوحده قضاء عليها وعلى سيطرتها فقامت بمحاولاتها لعرقلة الوحده وأنها لفاشله باذن الله .

ان الشعب هنا لتواق الى هذه الوحده الفوريه الشاملة ومادمنا قد عقدنا العزم على تحقيق أمانينا فى الوحدة فلنمض قدما فى هذا السبيل ولا بد لنا من أن ننتصر ولا بد للشعب من أن يحقق وحدته وينعم بخيرات بلاده والله أكبر والنصر للعاملين المخلصين .

عبدالله سعيد بلحارث

كرن — ارتيريا

ازيلى هذه الورش الفوضوية يا بلدية

من المناظر القبيحة فى البلد تلك الورش او بالاحرى اشباه الورش التى تقام بالقرب من المساجد والمقابر بغير نظام وفى اى وقت وبدون سابق انذار وهى لذلك تعتبر استهتارا لقداسة المساجد وبالتالى مصدر ازعاج للمصلين والركع السجود ومثل هذه الورش السائبه يراها عابر الطريق بوضوح فى الناحيه الغربية من مسجد بازرعة فهناك على طوال امتداد الجدار الغربى للمسجد تتوقف عدة سيارات لقصد اصلاحها وترميمها وتصفيتها وينتج عن هذه العمليات ازعاج مستمر

[البقيه على صفحة ٥]

مستودع شريف العمومي

على الشارع الرئيسى بالمكلا طريق السكرتاريه

يوجد لدينا راديوهات ومسجلات فلبس على الكهرباء والبطارية الجافه و الاحجار وادوات كهرباء وغيره .

انتاج وصنع اكبر المصانع فى العالم

فلبس

اسعار زهيدة — وبضائع ثمينه

وكما نبيع حلويات منوعه وبضائع اخرى مشكلة

زورونا تجدون ما يسركم

اعلان

ادارة مشروع البمبات بسيئون

ان مدير مشروع البمبات الحضرمى بسيئون يهدى تحياته الى جميع المواطنين ويحب ان يعرفهم بما يلى :—

ان ورشة مشروع البمبات الحضرمى بسيئون تستطيع الآن بواسطة المهندسين الأكفاء والآلات الحديثه ان تقوم بجميع الاعمال الهندسيه مثل تجديد مكائن رفع الماء ومكائن السيارات . ولهذا فهى الآن على استعداد. لبيع هذه المكائن المجدده بالأسعار المخفضه الآتية والتى تشملها الضرائب الجمركيه

مكائن مجهزة لسيارات بيدفورد طراز « د » ١٥٠٠/٠٠ شلن

مكائن مجدده لسيارات لاندروفر ذات ٢ لتر ١٠٠٠/٠٠ شلن

خراطة الكرين لكل جورنال ٠٠٠٧/٥٠ شلن

خراطة السلندر (لكل اسطوانه) ٠٠١٢/٥٠ شلن

وهى تحتفظ دائما بكميات من مكائن رفع الماء طراز لستر ذات ٦ و ٨ و ١٢ و ٢١ خيل (تبريد مائى) وسبعة ونص خيل (تبريد هوائى) كما تحتفظ ايضاً بكميات كبيره من قطع الغيار لمكائن الديزل والسيارات وبعموم سجندوهى على استعداد دائما للاجابة على استفساراتكم وطلباتكم.

THE EASTERN BANK LTD.

WHOLLY OWNED SUBSIDIARY OF THE CHARTERED BANK (INCORPORATED BY ROYAL CHARTER 1853)

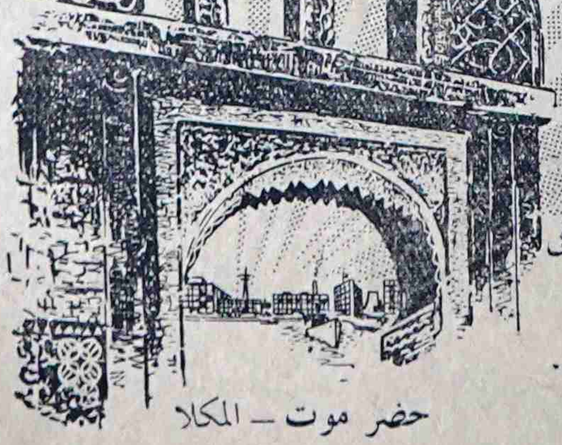

البنك الشرقى المحدود

طريق مؤدية إلى الشرق الأوسط

مجموع اموال بنك تشارترد والبنك الشرقى المحدود ٣٦٢,٠٠٠,٠٠٠ جنيه استرلينى

العراق — بغداد (فرعان)، البصرة. العمارة. الموصل. كركوك

لبنان — بيروت

البحرين — مناما

قطر — الدوحة

امارات الساحل المتصالح — الشارجة، ابوظبى

عدن — كريتر

حضر موت — المكلا

الباكستان — كراتشى

الهند — بومباى، كلكتا، مدراس

سيلان — كولومبو

الملايو — كوالا لامبور

سنغافورة — مدينة سنغافورة

HEAD OFFICE 2 and 3 CROSBY SQUARE LONDON, E.C.3,

وكيل شركة مرسيدس بنز الالمانية بحضرموت

يعلن عن وصول الكمية الاولى من الموديل الجديد لهذه السيارات

كما توجد لدينا ثلاجات وبطاريات

ماركة بوش العالمية

[لكافة الاستعلامات اتصلوا بالوكيل الوحيد لحضرموت]

صالح سالم بن بشر

ص ب : (١٩٠)

عمارة بن كوير — المكلا (حضرموت)

كاكو ابو سالم

صائغ الحلى الذهبيه الظريفه

المكلا ص ب رقم (٧)

يقدم لصيادى السمك

غزل وشباك نيلون

اقوى وافخر انواع الغزل لصناعة شباك الصيد

(ماركة ابو طير)

الوكيل الوحيد لشركة

TOYEMAFISHINGNETMFGCO .LTD.

OSAKAJAPAN

تستطيع ان تضمن سفراً ممتعاً ومربحاً باستعمال

تايرات

أتشو تاير

OHTSU-TIRE

قوية ومتينه وصالحه لجميع الطرق الصخريه

توجد تايرات من جميع المقاسات لسيارات اللاندرفر

سيارات اللوري الكبيره

[الوكيل الوحيد بالمحميه الشرقيه]

عبد الله عبيد بامطرف

المكلا — حضرموت صندوق البريد (١٩)

وكالات شهاب

للتأمين والتجارة (عدن) المحدودة

وكلاء لكل انواع التأمينات

وكلاء حجز تذاكر الطائرات لكل انحاء العالم تلفون رقم ٢١٨٧

وكلاء للمواد الغذائية ومواد البناء والصوابين بكل انواعها :

للاستفسار اتصلوا بهم شخصيا فى شارع البنك الاهلي عدن

برقيا بعنوان CHIHABION او تلفونيا بنمرة ٤٤١١

و٤٤١٢ وستجدون المعامله الحسنه والاسعار المعقوله .

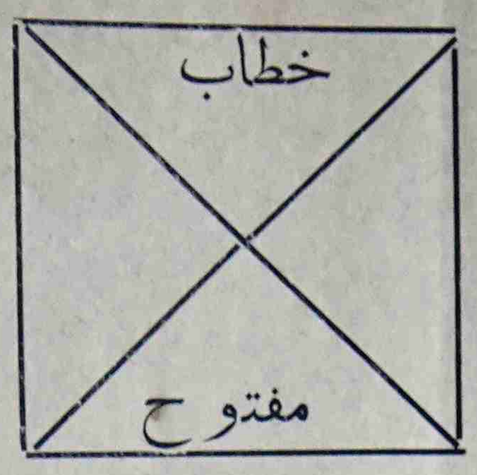

الى ناظر المعارف

سيدى ناظر معارف الدولة القعيطية :

دمتم فى خير ، ولا شىء اجمل وانفع من الخير وما دام الفرد يتلقى الخير من الناس ويبث الخير فى قلوب الناس فهو آمن مطمئن راض عن نفسه ، مرضى عليه وانتم — كما نعتقد — تحبون الخير لكم ولمواطنيكم فتسعون اليه جادين مخلصين فتبذلون طاقاتكم ومقدراتكم للخلق والتقدم وتجهدون انفسكم للبناء والتشييد وتسلكون طرقا شتى للهداية والاصلاح وهذا هو الخير كل الخير .

ان القدر — ياسيدى — قد وضعكم فى هذا المركز الخطير ، وفى ظروف جد خطيرة وانتم — ولاشك — جديرون بمركزكم هذا فالخبرة الطويلة والتجارب القاسية قد ساهمت كثيرا فى بناء احساس عميق عندكم نحو خطورة مركزكم هذا الذى تتربعون عليه الآن وهذا الاحساس كفيل بأن يدفعكم الى التوفيق والنجاح فى تخطيط مستقبل جيلنا الصاعد الذى سيحمل مشعل الحرية والتقدم والخلاص .

انكم ولاشك — ياسيدى — تؤمنون بسياسة التخطيط والدراسة والبحث وتكرهون سياسة الارتجال والتخبط والغموض لان فى الاولى الخير كل الخير وفى الثانيه الشر كل الشر وانتم كما نعتقد تؤمنون بالتطور لانه سنة الحياة وتمقتون الجمود والتحجر ولاشىء ادعى للأسف والندم والحسرة من ان يصاب جهاز خطير كالمعارف بالجمود والتحجر والعجز او ان يسلك طريقا من التخبط والفوضى والارتجال .

اننا ياسيدى الناظر قادمون على عهد جديد من الازدهار والرخاء يتطلب اعدادا خاصا من التأهيل المهنى والفكرى واذا لم تسرع المعارف من الآن فى وضع الخطط اللازمه الكفيله بتحقيق هذا الهدف فأن النتيجه الحتمية هى العجز والقصور عن القيام بواجباتنا فى محيط هذا التطور القادم وان ادارة المعارف كما نعتقد تقع عليها مسؤليه اعداد المواطن المؤهل مهنيا وفكريا فاذا عجزت عن خلقه فقد حادت عن الطريق وان الزمن ياسيدى الناظر قصير ولكن رغم قصره هذا تستطيعون بشىء من الأقدام ، والحماس ، والمثابره ان تمدوا لنا مواطنين مؤهلين مهنيا وفكريا يستطيعون القيام بالمسؤليات الجسام التى تتطلبها ظروف التطور المقبل ..

ان المراحل التعليميه الموجودة الآن لا تمثل — ياسيدى الناظر — شيئا أكثر من انها موادخام يمكن تكييفها وصبها فى قالب من التأهيل المهنى والفكرى .. ونحن نحمد الله الذى أوجد لنا مثل هذه المواد الخام ... وواجبنا الآن ان نبنى المصانع لخلقها وتكييفها ... ان المدارس المهنيه والصناعيه والعاليه هى المصانع التى تستطيع ان تكيف وتخلق هذه المواد الأوليه .. ولذا فاننا ننادى بفتح هذه المدارس على الفور بحيث يتم فيها اعداد المواطن المطلوب ..

اننا — ياسيدى الناظر — بحاجه الى نوعين من التأهيل التأهيل المهنى الذى لا يستغرق اعداده اكثر من سنتين الى ثلاث . وهذا النوع يمكن ان يسد الفراغ القادم فى شغل الوظائف الكتابيه والحسابيه والأداريه والصناعيه البسيطه وهذه هى وظيفة (المعهد التجارى الفنى) الذى ندعو الى فتحه فى القريب العاجل وان أى تأخير فى فتحه يعتبر تقصيراً حقيقيا فى حق هذا الوطن العزيز .

اما النوع الآخر من التأهيل فهو التأهيل العالى وهذا من اختصاص المدارس الثانوية والعاليه التى تشتد الحاجة اليها يوماً بعد يوم .. وهذا النوع من التأهيل يمكن أن يسد الفراغ

« البقيه على صفحة ٥ »

خطاب مفتوح الى ناظر المعارف (بقيه)

الكبير فى كافة الميادين القيادية والرئيسيه فى الدولة وغيرها واذا لم نعمل من الآن فى الأعداد لها فاننا سنجد انفسنا عاجزين عن سد هذا الفراغ الكبير فى المستقبل .

انكم ياسيدى الناظر، قد أعطيتم المرحلتين الأبتدائية والمتوسطه حقهما من الاهتمام والتوسع وعليكم الآن أن تتجهوا بكل مالديكم من حماس وخبره وعزم الى المراحل الأخرى .. عليكم ان تهتموا بالتعليم المهنى والثانوى والعالى ، وأن تقوموا بالأعداد له من الآن وذلك بوضع الخطط الصحيحة والمناهج القويمة .

أننا نرى — ياسيدى الناظر — ان الوضع الحاضر فى حاجة ماسة الى دراسة تفصيليه يقوم بها خبراء فنيون وليس هذا عيباً أوعاراً على الكفاءات المحليه .. كلا .. فأن كثيراً من الاقطار المتخلفه تستدعى خبراء فنيين لدراسة وضعها التعليمى ولا يعيبكم ابداً ان انتم أستدعيتم خبيرا او اكثر فى شئون التربيه والتعليم تسترشدون بخبراته وتستنيرون بآرائه .

سيدى الناظر : فى نهاية هذه السنة الدراسيه ستلفظ المدارس المتوسطه مايقرب من مائتى طالب ولانعرف مدى ماستستوعبه المدرسة الثانوية المزمع انشاؤها فى السنة الدراسيه القادمة ولكن كلنا رجاء وامل بأن تستوعب أكبر عدد ممكن من هؤلاء الطلبة .. أما البقية فيمكن للمدارس المهنية والصناعية ان تحتضنهم .. انهم ياسيدى ثروة وطنية ومن الخزى والعار أن نفرط فيها ..

سيدى الناظر : لقد حان وقت العمل الجدى وأن الوطن ليستصرخكم لتشمروا عن سواعدكم فهل استجبتم لنداءاته وصرخاته نرجو ذلك ودمتم فى خير .

المخلص : س

فى العدد القادم :

محاكمة !!

تمثيلية فى فصل واحد

*

من الخميس .. الى الخميس

بقلم : عصام

*

الاتحاد الفيدرالى أو « اصلاح هذا الرجل »

بقلم : افلاطون

وموضوعات أخرى هامة

اهلا وسهلا

عاد الى المكلا صديقنا السيد عيسى مسلم بلعلا وكان قد قضى اجازه ممتده فى الجمهورية العربية المتحدة دامت اكثر من شهرين .

هذا ومن المنتظر ان يستأنف السيد عيسى عمله فى ادارة الهجرة والجوازات .

فاهلا وسهلا .

أزيلي هذه الورش يابلدية ﴿ بقية ﴾

متواصل فى الليل وفى النهار فى اوقات الصلاه وفى غير اوقات الصلاه كما تترك ايضا أوساخا ملاصقه للجدار مما تؤدى الى تلويثه والجدار الغربى على طول إمتداده يعلو الجزء الأسفل منه طبقه من هذه الاوساخ وهناك ايضا على طول نفس الامتداد بقايا مبعثره هنا وهناك من حطام بعض السيارات التى أكل الدهر عليها وشرب كل هذا باجمعه مما يشوه المنظر الخارجى للمسجد كما ويحط أيضا من تقدير بلدنا وبلديتنا لبيت الله الحرام. والمرء قد يتساءل هل ضاقت العاصمه باصحاب السيارات مما اضطرهم أن يجعلوا من مثل هذه الاماكن ورشا لهم؟ ام ترى انهم لجأوا عمدا ألى قبلة المسجد تبركا به ليطول من عمر سياراتهم.

وانه لمن المؤسف حقا ان تعلو التراتيل والصلوات من داخل المسجد بينما تنبعث من الخارج اصوات مزعجه خليط من وقع المطارق وآلات السيارات .

ولعله ليس المصلين وحدهم ممن تزعجهم هذه الاصوات فالموتى الراقدين فى هدوء فى مقبرة محجوب فى الناحيه البحريه من المسجد لعلهم أيضا ينزعجون فى رقادهم وهناك الاحياء أيضا الساكنين بالقرب من المسجد يقلق راحتهم هذا الازعاج المتكرر .

فالاحياء والاموات بالبلديه تطالبكم بازالة مثل هذه الورش السائبه التى تدل على الفوضى وتشويه المساجد والشوارع فراعوا قداسة بيت الله الحرام وحافظوا على النظافه واعطوا الموتى مزيداً من الهدوء ووفروا الراحه ايضا للاحياء الساكنين بالقرب منهم فهم احيانا فى حاجة الى هدوء وصمت المقابر.

فهل لنا الحق اذاً ان نطالبكم بازالة مثل هذه الورش الفوضويه ياأصحاب البلديه ؟!

فاروق عثمان بن شملان

اوقاف حريضه يادارة الاوقاف

توجد فى حريضه اوقاف بحبوظى لاتعد ولاتحصى ومنذ مدة تكونت لجنة وسجلت جميع الاوقاف وكنا ننتظر اصدار تشريعات خاصه بحفظ وصرف الأوقاف فيما خصص لها ولكن للأسف مضت مدة ولا احد يعرف شيئا عن حاصلات هذه الاوقاف وغلاتها .

اننا باسم الاهالى وباسم المتصدقين نرجو من رئيس لجنة الأوقاف ان ينظر فى اوقاف حريضه وحيث ان الوقت الذى ظلت لجنة اوقاف حريضه ضائعة فيه قد زاد على الحد فهل لنا ان نطمع فى تكوين لجنة جديدة يكون عملها حفظ الوقف وصيانته ؟!

عبدالرحمن بن عقيل العطاس

حريضه

* * *

خذ "اسبرو" واشعر براحة !

سريع فعال، لايضر . إنه "اسبرو" ذو الخمس خدمات ، فهو يزيل الألم ويخفف الحمى ويهدئ الاعصاب المرهقة .
"اسبرو" يعيد اليك الراحة!

لحمد منتجات نيكولاس

"اسبرو"

يؤدى ٥ خدمات

يوقف الألم
يخفف الأم الحمى
يهدئ الأعصاب
يزيل الاوجاع
يتغلب على الأم البرد

AIKP/2

"كنت" هى إحدى السجاير المفضلة فى العالم

من حيث الفلتر ... ونوع الورق ... وجودة التبغ

١- فلتر "كنت ميكرونايت" المشهور يعطى "نفساً" غزيراً طاقاً .

٢- ورق "كنت سوبر بورس ميكرونور" الخاص يدخل الهواء البارد ويخرج حرارة الدخان خلال مسام الورق الميكروسكوبية فيتمتع مدخنو كنت بطعم بارد رطب لذيذ .

٣- "كنت" مصنوعة من اجود انواع التبغ الطبيعى ١٠٠٪ وهى تعطى المدخن نكهة التبغ الحقيقية .

فمن الآن ... متع نفسك ... دخن

كنت

المواد المعدنية :

مع اننا نحتاج الى كمية صغيره جدا من هذه المعدنيات الا انها ذات اهمية فى بناء اجسامنا كأهمية الاسمنت تماما فى تدعيم وتقويه بناء البيت . والمعادن تتوفر كثيرا فى الاطعمة العاديه قبل تعليبها او تكريرها ومثل المكررات السكر الابيض النقى والطحين الأبيض وما شابه ذلك ولا يقتصر توفرها على السكر والطحين اعلاه بل يتعداه الى الفواكه والخضار الطازجه والقمح واللبن الطازج واللحم والبيض .

واهم عنصرين معدنيين هما :—

(١) الكلسيوم :

ويقوم هذا المعدن بالعمل الرئيسى على تقويه الاسنان والعظام ، ولذا على الأطفال والحوامل والمرضعات ان يكثروا من تناول هذا المعدن وعليهم اذاً تناول اللبن والجبن لغناهما بالكلسيوم وهو موجود ايضا فى مواد أخرى .

(٢) الحديد :

هذه المادة تساعد فى تكوين كرويات الدم الحمراء التى تحمل الاوكسجين الى كل اجزاء الجسم ويتوفر الحديد بكثره فى الكبد والسبانخ وايضا فى مواد اخرى .

الفيتامينات :

معظم الناس يدركون اهميه الفيتامينات ولا يجهلون ان هذه تباع فى الصيدليات فى شكل اقراص ولكن فى نفس الوقت يجهلون كل الجهل بعض معلومات عن الاغذية الطازجه التى تخزن هذه الماده والدور الهام الذى تلعبه فى صحتنا .

الفيتامينات عباره عن مواد خاصة يحتاج اليها الجسم فى كميات صغيره لتنظيم عمله وحسن ادائه كما سيحتاج معلمنا الخيالى الى سكاريب لقصوف ابوابه او تحتاج السياره لعده قطرات من الزيت لتضمن حسن عملها ولكل نوع من الفيتامينات دوره الخاص فى صحتك مع انهم جميعا يتساوون فى درجه الاهميه الا ان احتمال نقص هذا عن الآخر فى طعامك اليومى امر واقع ويهمنا ان نعرفك شيئا عن هذه الفيتامينات كل على حده والتالية هى اهم الفيتامينات المعروفه اليوم .

فيتامين (أ) :

هذا الفيتامين هام جدا لتبطينات الشعب الرئويه والامعاء والمسالك البوليه وله اهمية خاصه بالنسبه الى الجزيره العربية لانه يقوى المقاومة للامراض العينيه وان النقص خطير فى هذه الماده لانه قد يؤدى بصاحبه الى الجهر ويجعله عرضه للاصابة بامراض العين الاخرى ويمكن توفير هذا الفيتامين بكثرة من دهنيات اللبن وصفار البيض والخضار ماخضر منها وما صفر وكبسولات زيت كبد الحوت .

فيتامين (ب) كمبلكس :

يحتوى هذا الفيتامين على مجموعة من المواد اتفق فى الوقت الحاضر على تسميتها بفيتامين (ب) كمبلكس وهذا الفيتامين ضرورى لغلاف الجسم الشفاف وان النقص قد يؤدى الى سلسله من المضايقات والامراض بما فيها الاضطرابات العصبيه ، الاضطرابات المعويه ، امراض الجلد والفم والعيون ويوجد فيتامين ب (كمبلكس) فى الحبوب واللبن والبيض واللحم والكبد والطماطم والباباى . وفى حالة النقص الخطير يمكن شراء هذا الفيتامين اقراص .

فيتامين (ج) :

لهذا الفيتامين اهميه خاصة لنمو العظام والاسنان والاوعية الدمويه وضرورى جدا للاطفال الذين يعيشون على اللبن فقط ومع ان اللبن غذاء كامل بالنسبه للاطفال الا انه ينقصه فيتامين ج ومعدن الحديد ويمكن معاينة نقص هذين العنصرين بالنزيف فى الحنك والتورم والنزيف حول العظام ويتوفر هذا الفيتامين بكثره فى البرتقال الليمون والليم الحالى والطماطم الطازجه والبطاطس وفى زجاجات عصير الفواكه المحضرة مثل «راينيا» وشراب (روز هب) فى الصيدليات .

فيتامين (د) :

هذا الفيتامين عامل حيوى فى غذاء الاطفال لحاجتهم اليه فى كميات كبيرة لتكوين العظام والاسنان لمساعدته فى امتصاص الكلسيوم والفوسفورس المادتين الضروريتين لبناء العظام من الامعاء الى الدم وايداعها فى الاجزاء الناميه من العظام وبجانب هذا له ميزه خاصه بالنسبه للحوامل والمرضعات لحاجتهن الى اكبر كميه من هذا الفيتامين لتفى بحاجه الجنين اثناء الحمل واثناء الرضاعه بعد الولادة ولا يخفى ان النقص من هذا الفيتامين سيؤثر على صحة كل من الطفل وامه التى ستنضب موارد جيرها فى تكوين عظام الطفل .

وفى المناطق الاستوائية يتوفر هذا الفيتامين بكميات هائلة حولك دون ان يكلفك اى ثمن وهذا يتم من تكسر اشعه الشمس على اجسام الناس وبحرارتها تفرز دهنيات الجلد فيتامين (د) رغم سهولة ورخص فيتامين (د) الا ان المرأة بتمسكها بالحجاب كثيرا ما تحرم من الشمس ونقص هذا الفيتامين خطر عند ولاده الاطفال لأنه كثيرا ما يسبب ليونة فى عظام الحوض البولى تجعل اتخاذ شكلها الطبيعى امراً نادراً وكثيرا ما تصعب ولاده الاطفال الذين يعانون من هذا النقص .

وعليه فعلى الأطفال والحوامل ان يعرضوا اجسادهم بقدر الأمكان للشمس وهذه تساعد على تكوين عظام شديدة واسنان قويه وولاده اكثر سلامة واطفال اصحاء .

ولتعرض البدويه اكثر من اختها الحضرية للشمس فكثيرا ما تجد ان البدوية اوفر صحة برغم ظروف معيشتها القاسية ولا شك ان الناس الذين غير متعودين على عرض اجسامهم للشمس يجب عليهم ان يكونوا على حذر عند بدايه عادة أخذ حمامات شمس مبتدئين اولاً بعرض اجسادهم للشمس دقائق وهكذا تدريجيا حتى تألفها اجسادهم لان هناك تهديدا باصابتها بلفحة الشمس او ما شابهها .

اذاً فالحجاب يعيق المرأه من اخذ كفايتها من الشمس فعليها اذا ان تعوض بالأخذ مع غذائها كبسولات زيت كبد الحوت ولبلوغ النقص فى هذا الفيتامين بين المرأة فى الدول الاسلاميه فالامم المتحدة ترسل كميات كبيرة من هذه الكبسولات للتوزيع مجانا فى مستشفيات رعاية الامومه والاطفال.

« جانيت وايز »

تحياتى يا سيدتى

الغذاء المفيد

اقسام المأكولات المهمة

مع السلامه

* غادر المكلا يوم الاثنين الماضى الى قسم بالمنطقه الشرقية السيد سقاف بن زين بلفقيه رئيس مجلس قروى قسم يصحبه نجله السيد علوى بن سقاف والمعروف ان السيد سقاف قد مكث بالمكلا حوالى خمسه شهور، سافر فى اثنائها الى عدن للعلاج.

* نهنئ من صميم قلوبنا العم شيخ بن عمر الصافى بمولوده الجديد (خالد) جعله الله من ابناء السلامه وأقر به أعين والديه فألف مبروك يا أبا خالد.

عمر عبدالله وسعيد عبدالله وصالح عبدالله آل بن قاسم باعشن .

زيوت وشحوم ريكورد (الشهيره)

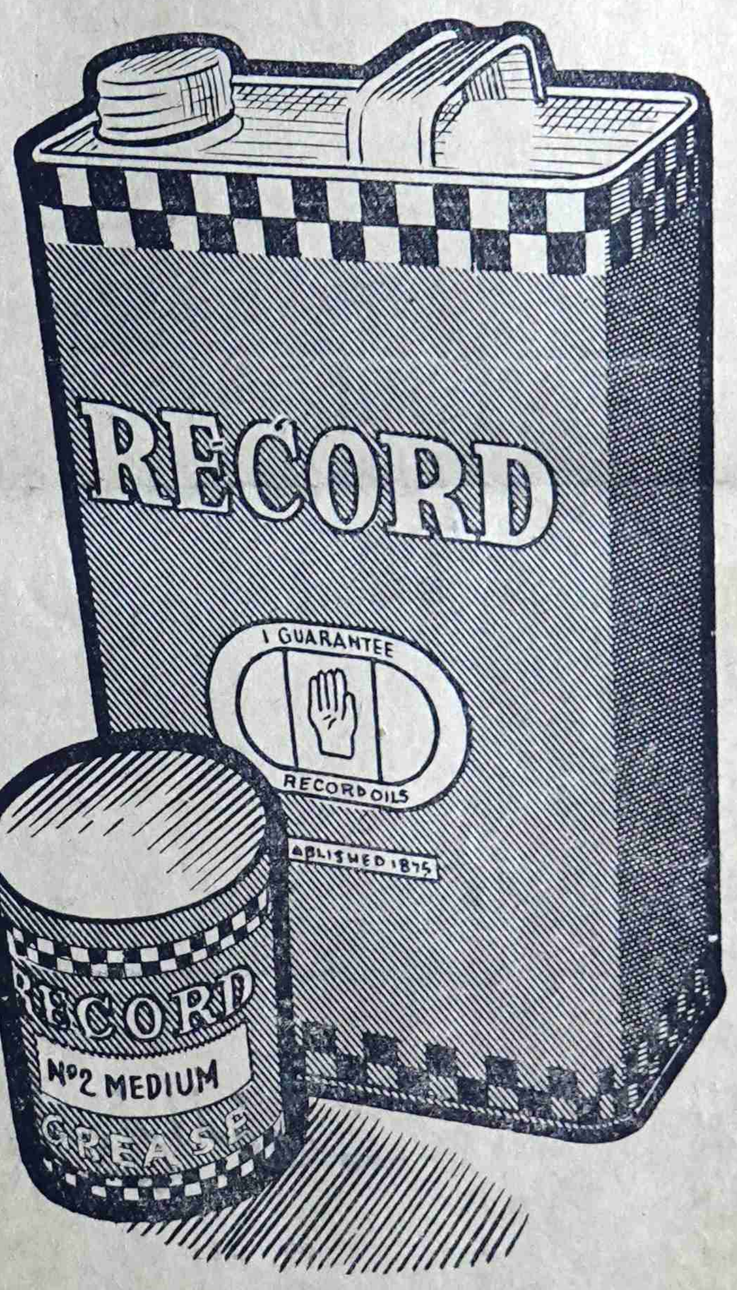

جربها مرة واحدة ثم لن تفضل غيرها

الوكيل الوحيد للجنوب العربى

مبارك بن يسلم بن عمرو

ألذ المأكولات واطيب المشروبات تتوفران معاني :

مطعم ومشرب (الزهور)

لصاحبه : على حسن البيضاني

[ترقبوا حفله الافتتاح الكبرى يوم ٥ شوال القادم]

الزحف المقدس

نحن شعب عربي واحد
ضمه في حومة البعث طريق

كلمة الركن:

دلالة اضراب الطالبات بعدن

ان السياسه التعليميه في اى مجتمع لايمكن ان تستكمل مقوماتها الصحيحه الا اذا كان هذا المجتمع مجتمعا حرا ديمقراطيا يتولى شؤونه المخلصون العاملون لصالح مجتمعهم ولايكون ذلك الا في ظل حكم وطني مكين لايؤمن بسياسة التبعيه ولكن ينفذ ارادة الشعب بصفته حكما وطنيا شعبيا يكون للشعب فيه الكلمة الاولى والأخيره كونه صاحب المصلحه المباشره في كل صغيره وكبيره. من مثل هذا المجتمع يوجه التعليم الوجهه الصحيحه كما تقتضيه المصلحه والسياسه التعليميه لصالح الوطن ولأنشاء جيل حر مثقف ثقافه وطنيه صحيحه لاتتأثر بالتيارات المنحرفه التي قد يحاول بثها بين الشباب بعض المنحرفين المرتبطين روحيا وماديا وثقافيا بالسياسة الاستعماريه في كل بلد تخلص من الاستعمار بفضل نضال العناصر الوطنيه الشريفه.

ونحن في هذا الجزء من العالم وبحكم الوضع الشاذ الذى يعيشه شعبنا لانمثل ارادتنا في اى شيء بل تملى علينا ارادة غيرنا وهى ارادة لاتمثل وجهة نظرنا وهذا لايغيب على كل مواطن يتفاعل مع الاحداث الجاريه في بلدنا وكل مطلع على الاحداث العالميه يدرك هذه الحقيقه ايضا.

فالسياسه التعليميه في كل جزء من وطننا سياسه مفروضه علينا وهى بالمنطق السليم لايمكن ان يكون لها مقومات ترتكز عليها اللهم الا المقومات المهلهله المبنيه على اسس غير وطنيه على الاطلاق. ونحن لانستغرب هذا في ظل حكم غير وطني بل ندرك هذا كل الادراك ومن العبث ان نحاول تغيير اى جزء من السياسه العامه التي ينتهجها الجهاز الحاكم كل جزء بمفرده، بل التغيير يجب ان يكون تغييرا كليا نستأصله من الجذور ولايتأتى ذلك الا برسم سياسة وطنيه موحده ذات هدف ومخطط واحد وهذا ماقلناه دائما ولانزال نؤكده في كل مانكتبه ونقوله.

فالاضراب عن التعليم والمظاهرات التي قامت أخيراً في عدن واندلعت من كلية البنات بخور مكسر وتجاوب جميع طلبة المدارس الثانويه للبنين وعلى رأسهم طلبة كلية عدن ومن ثم جميع المدارس الاهليه لدليل واضح على عدم جدوى السياسه التعليميه في هذه المدارس وانحرافها عن الواقع الوطني. ومايقال عن مدارس عدن ينطبق ايضا على سياسة التعليم في كل جزء من وطننا فلم يضرب بناتنا واولادنا رغبة في الاضراب او عبثا واعتباطا كما قد تفسره الدوائر المسؤله عن التعليم.

فالطلبه جميعا ليسوا راضين بوجه عام عن المناهج الدراسيه وان دل هذا على شيء فانما يدل على الوعي الذى يتسلح به ابناؤنا شباب المستقبل وادراكهم العميق للواقع المرير الذى يشعرون به في قرارة أنفسهم.

وليزيدنا فخرا ان تدرك فتياتنا ايضا امهات جيل المستقبل هذا الواقع ويعبرن باستيائهن بهذه الخطوة الجباره التي قمن بها بعد ان طفح بهن الكيل وبعد ان بلغ السيل الزبى كما يقولون.

فبالرغم من ضآله وغثاثه البرامج نرى ان أولادنا يحرمون من البعثات التي يستأثر بها الأجانب الدخلاء مع العلم ان عدد هذه البعثات ضئيل ومحدود بحجة انهم من المعفيين او من مواليد عدن وهذا منطق مغاير للحقيقة وهو في حد ذاته تحد صارخ لارادة شعبنا المتطلع الى الحرية والكرامه فسياسه التعدين التي يمارسها الجهاز الحاكم جزء من مشكلتنا ككل والاجانب كما شرحنا دائما جزء من الاستعمار فهم باقون ببقائه لأن مصالحهم مستمده من مصالحه ولذا دعونا الى مقاومة هؤلاء الدخلاء لأن مقاومتهم مقاومه لمن فسح له المجال ليعبثوا بمقدراتنا المقدسة.

فنحن لانخرج عن طبيعة نضالنا ضد اعداء الشعب عندما نتبنى دعوة التضييق على هؤلاء الذين وفدوا الينا من شذاذ الآفاق ليكونوا سندا قويا يهدد به الاستعمار الوطنيين ويغدق عليهم عطفه وكرمه على حساب بؤسنا وشقائنا واذلالنا والشيء المؤسف حقاً اننا ندرك كل المخاطر المحدقه بنا ونقف مكتوفي الأيدى ازاء هذه المهازل التي تزاول بطريقة علنية مكشوفة وكلنا مفككون لايستقيم لنا رأى على الطريقه التي بها نستطيع التغلب على مواجهة هذه المخاطر هذا اذا كان هناك فعلا من يفكر جديا في المحنة التي يعيشها شعبنا اما التبجح بالزعامات الجوفاء التي كانت ولاتزال سببا في تأخرنا فقد مج الشعب هذه الطريقة السلبية في الكفاح اذا صح لنا ان نسمي ذلك كفاحا.

فشعوب العالم التي كانت تحت سيطرة الامبريالية قد افاقت على حقيقة واقعها وهى تعطينا درساً عمليا على اتحادها وتضامنها ووقوفها كتلة واحده لتحقيق سيادتها الوطنيه

[البقيه على صفحة ٨]

* يشرف على هذه الصفحة قسم الدعايه والنشر والاستعلامات للجنه مقاطعة اسرائيل بجنوب الجزيرة العربية.
الشيخ عثمان ـ عدن

مستودع بن سلم
لأصحابه : حسن عمر بن سلم واخوانه
المكلا — حضرموت ص . ب : ٥٩
تجدون لديه جميع ماتحتاجون اليه من ادوات الكهرباء وكذلك قطع غيار لسيارات لاندروفر وبيد فورد
كما توجد لديه ايضاً انواع الأقمشة القطنيه والحريريه وادوات التجميل والزينه.
نحن في خدمة المواطنين على الدوام

مضخات سيجمند الارتوازية
او في مجموعه من المضخات الحديثه
لاغراض رى الارض — توريد المياه — عمليات الصرف
تعمل في الآبار التي تصل اعماقها الى ٤٢٠ قدما
الوكيل الوحيد :
عوض سالم باعبيد واولاده
شبام حضرموت

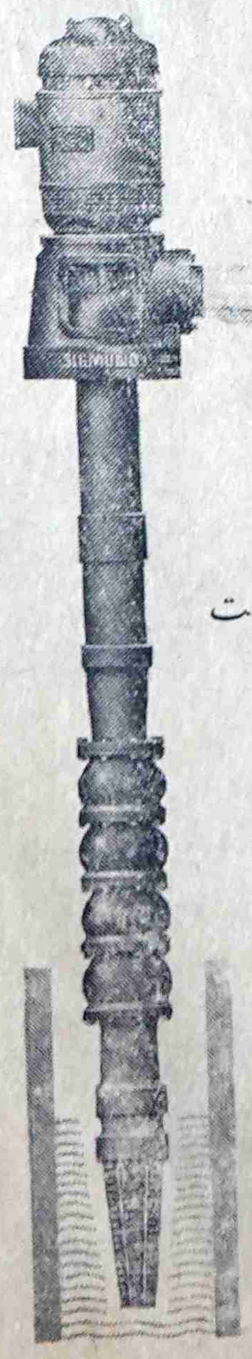

س . النهدى وشركاه
المكلا ـ ص ب : (١٤)
وكلاء شركة فيات الايطالية للسيارات
مستعدون لجلب كل الموديلات بما في ذلك البوزات الشهيرة
(الدفع يكون بالنقد و بالتقسيط)
بادر من الان باقتناء سيارتك المفضلة ماركة فيات
توجد لدينا جميع قطع الغيار اللازمة لكل الموديلات

رجاء الى ناظر المعارف

سيدى : جاء منشور كم رقم ٢٢٨/١٩/١١/٥٩ المحرر ١٦/١/١٩٦٢م صدمة عنيفه بالنسبه لنا نحن مدرسو الداخل فقد حرم علينا قضاء العيدين فى بلداننا مع أهلنا وقد اعتدنا مراراً أن نقضى شهر رمضان المعظم فى بلداننا وفى السنين الأخيره تفتح المدارس فى رمضان ولكن كانت تعطى لنا الفرصه لقضاء اجازة عيد الفطر فى بلداننا وماضر لو استمر هذا النظام فى السنه الحاضره وزيد فى اجازة عيد الفطر اسبوعا كالعاده ليستطيع صاحب العائله وخاصه الذى لديه اطفال صغار أن يحضر العيد معهم وياخذهم معه الى مراسيم العيد والى بيوت الاقارب والاصدقاء انه سيحرم من هذه الجلسات ويحرم طفله الصغير من ايام سعيده ان اخواننا فى الساحل سيحظون بالعيدين الفطر والأضحى فى بلدانهم ومع اهاليهم زياده على الأعياد الصغيره وايام الجمع هذا اذا لم يكونوا فى بلادهم. ويكفى اننا نعانى أتعاباً جسيمه من العمل المدرسى المتعب ليل نهار وكذلك العمل المنزلى أى اننا نعمل بالمدرسه طيلة النهار ثم نذهب الى البيت بعد انتهاء الدراسه لا لنستريح بل لنطبخ اكلنا وبعد أن ننتهى من ذلك يأتى النشاط المدرسى عصراً. اما الليل فعندنا مقسم الى ثلاثه اقسام قسم للواجب المدرسى كالتحضير والتصحيح واعداد الوسائل للدروس وغيرها وقسم للواجب المنزلى أما القسم الثالث فمعروف للنوم.

هكذا نقضى حياتنا ياسيدى الناظر وخاصه من يعملون فى لواء دوعن واللواء الغربى وسكان هذه البلدان أناس غير اجتماعيين واذا أسعدنا الحظ بجلسه مع هؤلاء فحديثهم لا يتعدى شئونهم الخاصه وأنا شخصيا أعمل فى بلده لا توجد بها أنديه أو مكتبات أو أماكن للقهوه. فرق كبير شاسع بين العمل فى الساحل والعمل فى دوعن واللواء الغربى وسوف تأتى علينا العيد فى هذه الاماكن وبعد صلاة العيد سيذهب الناس الى بيوتهم وهذا المسكين الذى يعمل فى حوفه أو ريدة الدين أو وادى العين أو غيرها الى أين يتجه فليت المدرسه فاتحه فيقضى نهاره فى العمل سيذهب المسكين الى منزله ليطبخ غذاء العيد فهل يستطيع أن يطبخ فى هذا اليوم أم أن جسمه سيكون بالمنزل وقلبه فى بلدته مع أهله وأطفاله وهل سيرحم الكرى عينيه ليلا أم أنه سيتركه ساهراً مهموما كل هذا! سيحدث وسوف يحدث اكثر من ذلك

انظروا ياسيدى نظرة عطف ورحمة الى هولاء المنكوبين وزيدوا اجازة عيد الفطر فقط لنتمكن من قضاء ايام حلوه مع اطفالنا ليسعدوا بوجودنا وفى سبيل ذلك يهون علينا ماسنتكبده من خسائر ماليه واتعاب كثيره اضافة الى الطرق الوعره الخطيره فى سبيل اسعاد اطفالنا وقضاء أيام ممتعه تنسينا همومنا واتعابنا وتجدد نشاطنا للعمل وخدمة الشعب.؟

«مدرس»

محليات

* بمزيد الأسى وعميق الحزن نتقدم بتعازينا الى الاستاذ عمر محمد بن سيلان فى وفاة عمه الراحل الشيخ سالم احمد بن سيلان تغمد الله الفقيد بواسع رحمته والهم اهله الصبر.

وانا لله وانا اليه راجعون.

* ابرهيم عبدالله باوزير يهنىء ابن عمه سالم عبد الرحيم باوزير بمولوده الجديد جعله الله قرة عين لوالديه.

والف مبروك.

أطلب

(أوراق التهانى بالعيد)

من دار الطليعه

ومن المكتبات العامه

نائب شبام يعود

من رحلته الى المناطق الصحراويه

شبام: من ابوبكر سالم الهدار

* عاد نائب شبام الشيخ على محمد العمارى من رحلته الى المناطق الصحراويه حيث زار ثمود وسناو وحبروت.

وقد اجتمع خلال هذه الرحلة بمقادمة الباديه هناك. ولقى منهم الترحيب. وقد لمس من مقادمة المناهيل رغبتهم فى الاجتماع بوزير السلطنه بالنيابه وربما تحدد موعد هذا الاجتماع فيما بعد.

الاسلام والاشتراكية

* يلقى الشيخ عبدالقادر محمد العمارى محاضره بقاعة نادى الاتحاد الثقافى الرياضى الاصلاحى بالشحر بعنوان: «الاشتراكيه والاسلام» وذالك فى مساء يوم الخميس ١٧ رمضان الموافق ٢٢ فبراير ١٩٦٢ بعد صلاة التراويح.

والدعوه عامه.

محمد صالح بارجاء

سكرتير نادى الاتحاد بالشحر

دلالة اضراب الطالبات (بقية)

لاشك ان هناك ضعفا فينا ونحن نشعر بهذا الضعف وفى امكاننا ان نجعل من هذا الضعف قوة اذا قسنا الامور بمقاييس المصلحه الوطنيه فما الضعف وما القوه الا صفتان يكتسبهما الانسان بفعل من تصرفاته واتجاهاته. والتفريط فى حق الوطن بهذه الطريقه التى تسلكها الحركات الوطنيه فى عدن جريمه لا تغتفر ووصمة عار فى جبينها لا يمحيها الا ايجاد قاعده شعبيه ووحده وطنيه فى تنظيم نضالى موحد ذات اتجاه ومخطط واضح يلتزم به الجميع لتطوير الحركه الوطنيه وانتشالها من حالتها الراهنه على اسس ديمقراطيه صحيحه تضع المهام والمطالب الاساسيه للشعب فوق كل خلاف لم نجن منه الا الخزى والخسران ولا يتحقق هذا الا بترك الانانيه والآراء السفسطائيه الفارغه جانبا والتفكير الجاد المستقيم لتوحيد الجهود فى بوتقه واحدة وبعد ذالك سوف نكون حيث نحن ان لم نتقهقر الى حالة اسوأ وهذا ما نريد الا تصل اليه الحاله وألا تؤول اليه حركاتنا الوطنيه الآخذه فى التصدع والأمر بيدنا نحن فهل لنا ان نستمع الى صوت العقل والمنطق ونستجيب له ان لم نفعل ذلك فنحن نتحدى بهذا منطق التاريخ والتاريخ اقوى من تحدينا له.

«قسم الدعايه والنشر»

سافروا على بواخر:

الخطوط البحرية السعودية

الظهران — ابقيق — عرفات

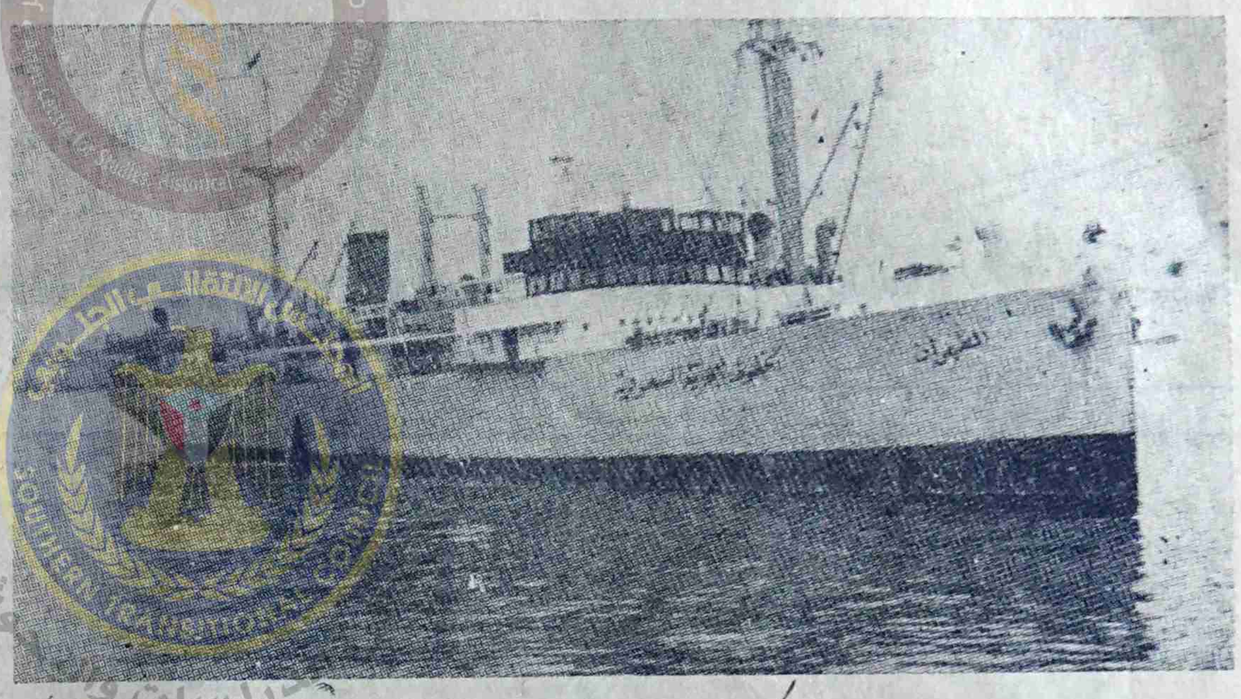

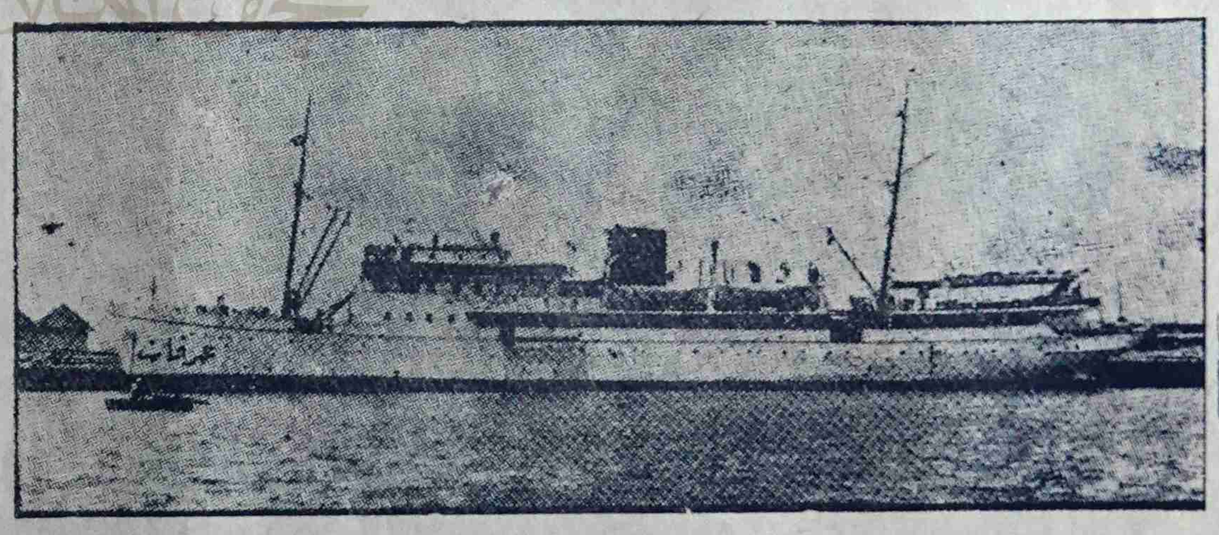

تعلن الخطوط البحرية السعودية انه تقرر وصول بواخرها فى المواعيد التاليه:

الدور الاول عرفات ١٨ شوال — الدور الثانى عرفات ٢ القعده

الدور الثالث عرفات ١٥ القعده — الدور الرابع عرفات ٢٨ القعده

فعلى الراغبين فى السفر الى الاراضى المقدسة ان يتصلوا:

بالوكيل الوحيد فى المكلا:

الشيخ عمر عبد الله باسويد واخوانه

المكلا — حضرموت ص. ب: ٣٥

طبعت بمطابع دار الطليعه