بموجب ترخيص حكومى رقم ١٨ — ٣٠ — ٢٨

الطليعة

AL-TALEEAH

MUKALLA — HADRAMOUT

العدد : ١٤٣ — الثمن : ٦٠ سنتاً — السنة الثالثة

الخميس ٢٣ شوال ١٣٨١ هجريه الموافق ٢٩ مارس ١٩٦٢ ميلادية

المكلا — حضرموت

هل يعاد تعيين اعضاء مجلس السلطان الحاليين؟!

تنتهى فى شهر يونيو القادم فتره تعيين الساده اعضاء مجلس السلطان .

ومدة التعيين هذه تمتد ثلاث سنوات وكان قد اعيد تعيين هؤلاء للمره الثانيه منذ حوالى ثلاث سنوات.

والدلائل تشير الى ان تجديد عضويه هؤلاء السادة مره اخرى ليست اكثر من مسألة روتينيه وانه لاتوجد حتى الآن نيه فى ادخال اى تغييرات سواء كان ذلك بزياده اعضاء مجلس السلطان او احداث تغييرات دستورية عاجله .

هذا ويتكون اعضاء مجلس السلطان من رسميين ومعينين فالرسميون هم وزير السلطنة ورئيس القضاه اما المعينون فهم الساده ابوبكر بارحيم وعمر باسويد واحمد بن ناصر البطاطى .

تهنئه

* يسرنى ان اتقدم الى الاخ محسن عبدالملك بن همام باحر التهانى القلبيه بمناسبة زواجه الميمون. واتمنى له حياة زوجيه سعيده وبالرفاء والبنين.

سعيد يسلم بافطيم

اعتماد مائة الف شلن لبناء سد الحامي

علمت [الطليعه] ان الحكومه قد وافقت على اعتماد مبلغ مائة الف شلن لاقامة سد الحامى.

هذا وينتظر ان يبدأ العمل فى السد خلال الشهرين القادمين وذلك بعد ان يضع المهندس شيلانو المواصفات الخاصه بالبناء.

كما علمت [الطليعه] ايضا ان النيه تتجه الى بناء وحدة صحيه ومدرسه للبنين بمدينة الحامى.

هذا وتعتبر الحامى من الموانى الشرقيه الهامه وتدر دخلا سنويا لا يقل عن ثمانين الف شلن.

رئيس الفرق الجيولوجية لشركة بان امريكان ـ حضرموت للزيت يقول :
سوف يجرى التعاقد مع الشركات الامريكية للقيام باعمال الحفر ومع شركات اخرى

كان المستر نلسون وثلاثه من العلماء الجيولوجيين الامريكان قد وصلوا من عدن بطريق البر يوم السبت الماضى .

وقد اتصل [مندوبنا] بالمستر نلسون فى مقر الشركه الجديد بالبقرين وجرى بينهما الحديث التالى :

* هل قمتم اثناء رحلتكم الاخيره من عدن الى حضرموت ببعض الابحاث العلمية؟!

فاجاب نلسون :

— نعم لقد كنا نتوقف بعض الفترات لغرض الدراسه الجيولوجية .

* وهل ستواصلون دراساتكم هذه؟

— سنواصل هذه الدراسات بالطبع ونحن الآن مشغولون ببعض الاعمال المكتبيه .

* وهل وصلت المعدات التى ذكرتم سابقا أنكم تنتظرونها ؟

قال :

— نحن الآن لم نجد الوقت بعد لمعرفة ما اذا كانت هذه المعدات قد وصلت الى الجمرك ام لا ويحتمل ان تكون قد وصلت

وسألت المستر نلسون :

* هل صحيح ان شركة بان امريكان قد حصلت على المعلومات الجيولوجيه من الشركة البريطانية السابقه ؟

— ليس لدى علم بذلك !!

وعدت اسأل :

* وهل صحيح ايضا انكم ستبدأون بالبحث عن الزيت فى القطاع الساحلى او لا؟!

فقال نلسون :

— اننا سنبدأ بالبحث فى القطاعين على السواء حتى لا يسبب لنا ذلك المشاكل !!

وسألته :

* وهل ينتظر وصول معدات أخرى؟

— نعم ستصل قريبا الى عدن سيارات كبيره وقد شحنت هذه السيارات بالفعل.

* والمعدات الأخرى ؟

اجاب نلسون :

للعمليات الباقيه

— ان شركة بان امريكان سوف تتعاقد مع شركات امريكية للقيام باعمال الحفر اما الاعمال الاخرى فسوف يتم التعاقد فيها مع شركات غير امريكية .

وقلت للمستر نلسون فى ختام هذه المقابلة :

* هل سيكون للشركة مكتب فى عدن ؟

فقال :

— نعم سيكون هناك مكتب للشركة ولكنه كفرع اما المكتب الرئيسى فسيكون فى حضرموت وسيكون المستر ويست مسؤلا عن كلا المكتبين .

وغادرت مقر الشركة فى البقرين وانا اشد تفاؤلا بالمستقبل الزاهر السعيد.

* * *

تهانى

* سالم يسلم باكرشوم واحمد سالم بن بريك وصالح سالم بن بريك يهنئون الرئيس حسين سالم المنهالى اركان حرب بالجيش البدوى الحضرمى وذلك بارتزاقه ولدا.

* جعلة الله من اولاد السلامه والف مبروك.

* النائب سالمين محمد بن حويل من جيش البادية يهنىء الرئيس حسين سالم المنهالى بمولوده الجديد سائلا المولى عز وجل ان يجعله قرة عين لوالديه.

اهلا وسهلا

قدم من البلاد السعودية جوا عن طريق عدن فضيله السيد العلامة على بن سالم العطاس فى طريقه الى بلده حريضه فأهلا وسهلا.

* عاد من السودان صديقنا الاستاذ فرج سعيد بن غانم الطالب بكلية الاقتصاد السياسى بجامعة الخرطوم وذلك لقضاء العطلة الدراسيه السنويه.

فاهلا وسهلا وعلى الرحب والسعه

السلطات الكثيريه تأمر باغلاق مدرسة بور الاهليه

اصدرت السلطات الكثيريه فى سيؤن امرا باغلاق مدرسة بور الاهليه..

توجهت ثلة من جنود الشرطه المسلحه الى بور واحتلت المدرسه وتمركزت خارجها.

قامت لجنه حكوميه بعملية احصاء لادوات المدرسه واملاكها تمهيدا للاستيلاء عليها.

وقد بدأت القصه على النحو التالى امرت مصلحة المعارف بتحويل مدير مدرسة بور الاهليه الاستاذ عمر عبدالرحمن السقاف الى المدرسه الابتدائيه بسيؤن. وقد احتج الاهالى على هذا التحويل باعتبار ان مدرستهم اهليه وطالبوا بعودة المدير. ولكن السلطات تجاهلت مطالبة الاهالى فاضطرت الهيئات وعلى رأسها نادى الشباب ببور الى اعلان الاضراب العام والتوجه على الفور الى سيؤن للاتصال بعظمة السلطان الحسين لعرض القضيه عليه. الا ان السلطان رفض مجرد مقابلتهم. فتوجهوا الى هيئة الجمعيه الشنفريه وطالبوها بالتدخل وقد اتصل احد اعضاء الجمعيه بالسلطان. لكن السلطان احال المسأله برمتها الى سكرتير الحكومه الذى بادر باصدار امره باغلاق المدرسه وتشديد الحراسه عليها وتحديد اقامة مدير المدرسه فى سيؤن ومصادرة ممتلكاتها.

هذا ولاتزال المدرسه مغلقه حتى كتابة هذه السطور وافراد الشعب فى بور فى حالة من الغليان لهذا التدخل السافر فى شؤن التعليم! !

* * *

وقد قامت «الطليعه» بعد تسلم هذه الرساله فبعثت الى السلطان والسكرتير وناظر المعارف بالبرقيه التاليه:

نستنكر اغلاق مدرسة بور الاهلية وتحديد اقامة مديرها ونطالبكم باعادة فتح المدرسه. ووضع تسوية عادله للقضيه

وقد تلقينا والصحيفه ماثله للطبع البرقيه التاليه من ناظر معارف الدوله الكثيريه وهذا نصها:

«أشير الى برقيتكم المؤرخه ٣/٢٦ ٦٢ وافيدكم الى الآن المدرسه ببور مستمره ولم تغلق نأسف لتسرعكم فى تصديق خبر مكذوب فضلا تحروا.»

«الطليعه» الكلمه الآن لمراسلنا فى سيؤون .

المناهيل والمهره

وقعت اشتباكات فى الشهر الماضى بين المناهيل وقبيلة بنى سحول المهرية وقد تم الصلح بين القبيلتين المتخاصمتين وعقدت هدنه بينهما تنتهى فى محرم القادم حيث يجتمع مقادمه الطرفين المتنازعين بحضور بعض الرسميين .

* * *

* هطلت الامطار بغزاره فى شروج السوط وفى بلده معبر « شوره آل هميم » وبعض نواحى عرما .

* * *

هيئة التدريس بمدرسة النقع المتوسطة
تقرر فصل ٦ من الطلبة وتوقيف وجلد آخرين

اصدرت هيئة التدريس بمدرسة النقع المتوسطه قرارات بالاجماع تقضى (برفت) سته من طلبة الصف الثالث وتوقيف طالبين لمدد تتراوح بين اسبوع واسبوعين وجلد عدد آخر من الطلبه.

وقد جاءت هذه القرارت الصارمه اثر حاله من عدم الشعور بالمسؤليه واساءة السلوك والسقوط فى الدروس.

هذا وقد استمرت الدراسه فى المدرسه بانتظام ولم يحدث مايعكر سير الدراسه

«باجنيد» فى عدن!!

نشرت جريدة « الايام » العدنية ان الاستاذ محمد احمد باجنيد الذى وصل الى عدن قادما من حضرموت قد حمل معه رسائل هامه الى بعض الشخصيات الرسمية فى حكومة الأتحاد الفيدرالى .

وقد وصفت الجريده باجنيد بانه مستشار السلطان الكثيرى الفخرى ورئيس الجاليه العربية باسمرة

* * *

كان دائما هذا الجزء الجنوبى من شبه الجزيره العربيه وحدة لاتتجزأ منذ القدم وكان المؤرخون يطلقون عليه اسم اليمن واحيانا اليمن وحضرموت التى تمتد حدودها شمالا الى الحجاز والربع الخالى وجنوبا البحر العربى والمحيط الهندى وغربا البحر الأحمر وشرقا خليج عمان والخليج العربى وبعض المؤرخين يطلقون على خليج عمان هذا خليج اليمن ولم تتفكك اجزاؤه وتناثرت الى سلطنات وامارات ومشيخات عديده كما نراها اليوم ألامنذ عهد قريب أى فى أواخر الدوله العباسيه الثانيه منذ ٢٥٠ او ٢٠٠ سنه تقريبا .

واجمع المؤرخون على أن اول حضاره ظهرت فى بلاد العرب هى فى هذا الجزء من الجنوب العربى حيث انه كان مهد مدنيه وحضاره زراعيه متقدمه جدا. وقد ساعد على قيام الحضاره فى هذا الجنوب العربى العوامل الآتيه :

نظرات فى تاريخنا القديم :

كيف كنا .. وأين نحن اليوم ؟!

بقلم:

عثمان شملان التميمي

١ — خصب تربتها وجودة مناخها لارتفاعها .

٢ — كثرة مياهها لسقوط الامطار الصيفيه الموسميه عليها.

٣ — وقوعها على البحر الاحمر من جهه والمحيط الهندى من جهة اخرى .

٤ — وقوعها على طريق التجاره الرئيسى بين الشام ومصر والخليج العربى وكذلك سميت بالخضراء او بلاد العرب السعيده .وقد سكنها العرب العاربه وهم بنو قحطان. وساعدهم خصب التربه على الاخذ باسباب الحضاره فضربوا بسهم وافر فى التجاره والزراعه والصناعه واستخرجوا المعادن وبنوا القصور والسدود وتعلموا الحساب والكتابه فزرعوا الاوديه والجبال وقسموها الى مقاطعات كبيره سموا كل مقاطعه (مخلافا) ولكل مخلاف أمير يعرف بلقب (قيل) وعندما أخذت سلطة الاقيال تتسع وتتضخم ثم توحدت فيما بينها فى سلطة واحده زادت قوة ونفوذا حتى أسست هذه الدول الثلاث:

١ — دولة معين. ٢ — دولة سبأ .

٣ — دولة حمير.

اما دولة معين فكان ظهورها نتيجة لاتساع سلطة اقيال مدينة معين الواقعه فى الشمال الشرقى من صنعاء وامتدادها على سائر المقاطعات الأخرى من اجزاء الجنوب العربى فاتحدت كافة هذه المخاليف من أقصى الشرق عند خليج عمان الى اقصى الغرب عند ساحل البحر الاحمر تحت حكم واحد ودولة واحده هى الدوله المعينيه وقد سميت بالمعينيه نسبة الى مدينتهم (معين) وقد اهتمت هذه الدوله بالتجاره والزراعه وكانت قوافلها تجوب شمالا نحو الشام ومصر وشرقا نحو الخليج العربى وبلاد فارس .وبفضل الوحده والثراء صارت ذات قوة وبأس جعلتها تسيطر على كافة بلدان الشرق الاوسط حيث امتد سلطانها الى ساحل البحر الابيض المتوسط. وقد كانت الدولة المعينيه هذه ملكيه وراثيه اتخذت فى اول حكمها (معين) عاصمة لها ثم نقلت عاصمتها الى مدينة (القرنا) التى شيدت فيها القصور الملكيه الفخمه العديدة الطبقات ذات النقوش البديعه الرائعه مما يدل على الحضاره والترف. وقد عاشت هذه الدوله بين القرن ١٥ — ١٨ قبل الميلاد. اما دولة سبأ فقد تأسست فى مدينة مأرب واضافت اليها (معين) بعد ضعفها ثم استقرت بعد ذلك فى شبوه. وقد ورد فى القرآن الكريم والتوراة ذكر ملكة سبأ (بلقيس) للنبى سليمان بن داود ووصف لما ظهرت فيه الملكه من فاخر الثياب وما اهدته من هدايا ثمينه الى سليمان .

وقد جاء فى سورة النمل (وتفقد الطير فقال مالى لاأرى الهدهد أم كان من الغائبين. لأعذبنه عذابا شديدا او لأذبحنه أو ليأتينى بسلطان مبين. فمكث غير بعيد فقال أحطت بما لم تحط به وجئتك من سبأ بنبأ يقين. انى وجدت امرأة تملكهم وأوتيت من كل شىء ولها عرش عظيم. وجدتها وقومها يسجدون للشمس من دون الله وزين لهم الشيطان أعمالهم فصدهم عن السبيل فهم لايهتدون. الا يسجدوا لله الذى يخرج الخبء فى السموات والارض ويعلم ما تخفون وما تعلنون. الله لآ اله الا هو رب العرش العظيم. قال سننظر أصدقت أم كنت من الكاذبين. اذهب بكتابى هذا فالقه اليهم ثم تول عنهم فانظر ماذا يرجعون. قالت يا أيها الملا انى ألقى الى كتاب كريم. انه من سليمان وانه بسم الله الرحمن الرحيم. الا تعلوا على وأتونى مسلمين. قالت يا أيها الملأ أفتونى فى امرى ما كنت قاطعة أمرا حتى تشهدون . قالوا نحن أولوا قوة وأولوا بأس شديد والأمر اليك فانظرى ماذا تأمرين. قالت ان الملوك اذا دخلوا قرية أفسدوها وجعلوا أعزة اهلها اذلة وكذلك يفعلون. وانى مرسلة اليهم بهدية فناظرة بم يرجع المرسلون. فلما جاء سليمان قال أتمدوننى بمال فما أتانى الله خير مما أتاكم بل انتم بهديتكم تفرحون. ارجع اليهم فلنأتينهم بجنود لاقبل لهم بها ولنخرجنهم منها أذلة وهم صاغرون. قال يا أيها الملا أيكم يأتينى بعرشها قبل أن يأتونى مسلمين. قال عفريت من الجن أنا آتيك به قبل ان تقوم من مقامك وانى عليه لقوى أمين. قال الذى عنده علم من الكتاب انا آتيك به قبل أن يرتد اليك طرفك فلما رآه مستقرا عنده قال هذا من فضل

«البقيه على الصفحة السابعه»

قريبا فى متناول يدك:

كتاب

الفكر و الثقافة
فى التاريخ الحضرمى

تأليف : سعيد عوضه باوزير

الثمن : ٦ شلنات

يباع فى جميع المكتبات بالمكلا وعدن وسائر البلاد العربيه

اسست فى ٢٨ مايو سنة ١٩٥٩

الطليعة

مجلة . سياسية . اسبوعية

صاحب الامتياز
ورئيس التحرير المسؤل
احمد عوضه باوزير

المكاتبات

المكلا — حضرموت
ص . ب . رقم ١١٥

قيمة الاشتراك

(٤٨) عدداً) فى حضرموت واتحاد الامارات وعدن ٢٥ شلن عادى و ٣٥ شلن بالطائرة ، فى المملكة العربية السعودية والكويت والبحرين والسودان وسائر البلاد العربية الاخرى وافريقيا والهند ٦٠ شلن وفى اندونيسيا واقطار اوربا ٧٥ شلن .

تسدد قيمة الاشتراك بواسطة حوالات او اذونات بريديه والدفع مقدما .

الاعلانات يتفق بشأنها مع:

﴿ الادارة ﴾

حسن أحمد العماري وأخوانه
﴿ صائغ ذهب ﴾
يلبون طلبات الجماهير
ويحققون رغباتهم
خلف مسجد عمر (عمارة باسنبل)
المكلا (برع السده)

بشرى للمواطنين

قريبا جدا تفتتح :

الورشة الميكانيكية الهندسية

لصاحبها : مبارك بن يسلم بن عمرو

مجهزة باحدث الآلات لاصلاح جميع انواع السيارات الديزل والبترول واصلاح قطع الغيار اللازمة لها . كما سيقام بها مستودع خاص تتوفر فيه جميع قطع الغيار الجديدة لجميع السيارات باسعار مغرية جدا . وسوف نلحق بها ايضا محطة لغسل وتشحيم السيارات بالطرق الحديثة وستعرض كذلك للبيع زيوت وشحوم شركة (ريكورد) العالمية وبطاريات (تيجر الالمانية الشهيرة)

كما سنورد ايضا سيارات قلابى للبيع على الديزل والبترول باثمان مغرية

وتوجد بالورشة اجنحة خاصة لصيانة السيارات بالايجار .

[يشرف على اعمال الورشة مهندس ايطالى خبير فى الهندسة والميكانيكا]

ترقبوا افتتاح الورشه الميكانيكيه الهندسيه

ضرورة احياء مصنع السجائر فى غيل باوزير

بقلم ابن الكادح

لاتستغرب أيها القارىء الكريم أن أقول لك أنه كان فى غيل باوزير مصنع . نعم مصنع للسجائر أما الآن فإنه بنايه جميله مهجوره فقط .

لقد كان للسلطان المغفور له السلطان صالح رغبة أكيده فى اقامة الصناعه فى دولته وبدأ باقامة مصنع السجائر فى غيل ابى وزير فى المنطقه الغربيه منها من الباغ ولكن قيل لنا مع الأسف الشديد أن المصنع فشل وفشلت معه الرغبة فى إحيائه .

واذا نظرنا نظره فاحصه وحاولنا أن نعرف السبب الحقيقى فى هذا الفشل لرأينا انه فشل يرجع فى الأصل الى أسباب سياسيه وهذا أقرب الى الحقيقه أما الزعم بان السبب فى اقامة مصنع السجائر وفشله يرجع الى أسباب فنيه فإن هذا بعيد كل البعد عن الحقيقه ولا نستطيع جميعا أن نهضم مايقال عنه .

فاذا سلمنا أن هناك أخطاء فى انجاح المشروع فيمكننا أن نتجنب هذه الأخطاء ونساهم فى أقامة هذا المصنع الذى نرجو أن يكون نواه للصناعه فى بلادنا .

أننى أهيب بالحكومه وبادارة الزراعه بالذات أن تقوم باحياء هذا المصنع وتعمل كل ما فى جهدها لانجاحه وبذلك نعترف جميعا الحكومتنا بانها ساهمت ولوجزئيا فى حل مشكلة التمباك والتى يشكو منها الآلاف من المزارعين هنا فى الغيل ان انتاج التمباك فى هذه المنطقه كفيل بإمداد المصنع وزياده على ذاك وبذلك نستطيع أن نقلل من استيراد السجائر الأجنبيه أو نمنع الاستيراد اذا دعت الضروره لذلك واذا أعترف الجميع بأن مستوى السجائر المصنوعه فى بلادنا لايقل عن مستوى السجائر المستورده من الخارج.

اننا فى حاجه الى عزيمه ونيه صادقه للعمل فى هذا المصنع كالتى استطاعت أن تقوم ببنائه بناية فخمه تستحق كل تقدير وأعجاب .

ان مشكلة التمباك فى بلادنا مشكله معقده لأنها لم تكن على أسس سليمه ولاتوجد هناك أسواق ثابته .

ولكن نستطيع أن ندعم محصولنا هذا باقامة هذا المصنع الذى سوف يكون اداة تصريف لهذا المحصول ومن يدرى فلربا فى استطاعتنا فى المستقبل أن نصدر من انتاج هذا المصنع الى بقية أجزاء الجنوب والخليج انه لمن الضرورى أن نبنى أقتصادنا على قواعد ثابته لاتغيرها الأحداث ولاتهزها الأهواء .

اننى لاأدرى هل لاتزال الاسباب السياسيه التى نجحت فى فشل المصنع مصممه فى فشله من جديد اذا حاولنا احيائه من يدرى واذا كان الهدف لهؤلاء ان تكون حضرموت سوقا لبضائعهم وأنتاج مصانعهم فاننا نسأل الى متى سوف نظل كذلك ؟

ان الاستعمار الاقتصادى اشد وطئا وأكثر عبئا من الاستعمار السياسى وماهدف الاستعمار فى بلادنا الأ ان تصبح له سوقا لاينافسه فى ذلك منافس ولهذا رأيناه يحاول جاهدا ان يفشل المشروعات الوطنيه حتى يفقد الشعب الثقه فى نفسه ويرجع صاغرا الى الايمان بمن يستغله ويفشل مشاريعه.

ان احياء مصنع السجائر فى غيل باوزير اصبح ضروره فى هذا الوقت المهزوز بالنسبه لتسويق التمباك، وبالنسبه لاقامة اقتصاد وطنى مبنى على اسس سليمه وقواعد ثابته كانت فكرة وتصميم أقامة مصنع للسجائر فى غيل باوزير وفعلا بدأ ذلك واخيرا يقال انه فشل لاسباب فنيه لنا الحق كل الحق ان نستغرب ونتعجب لتلك الاسباب التى يقال انها فنيه فيا ادارة الزراعه انها الفرصه ذهبيه لكى تثبتى وجودك وتؤدى واجبك باحياء هذا المصنع.

انه لمن المؤسف حقا ان تذهب الاموال الكثيره التى صرفت فى بناية هذا المصنع هباء منثورا ويصبح خاويا مهجورا .

واخيرا اقول انه لاينقصنا فى احياء مصنع السجائر فى غيل باوزير الاقليل من الشجاعه فيا ادارة الزراعه هل لك ان تحاولى حتى يفهم المزارعون فى بلادنا ان هناك ادارة اسمها ادارة الزراعه تجاهد وبكل قواها لانعاش الزراعه فى البلاد .

« ابن الكادح »

غيل باوزير — حضرموت

تهانى

* صالح الماس عبدالخالق ومبارك بامحفوظ يهنئان صديقهما احمد عوض، جوبان بارتزاقه بنتا اسماها «فردوس» جعلها الله قرة عين لوالديها.

* تهانينا القلبيه للاستاذ احمد سالم باسلم بمناسبة تحويله الى ادارة التعاون والتسويق وتحصله على درجة مساعد التعاون، متمنين له كل توفيق ونجاح.

١) محمد عمر خنبرى
٢) محمد سعيد بن شرف
٣) صالح الجعيدى

* محمد سالم بن همام يهنىء والده بغيل باوزير بمناسبة ارتزاقه مولودا ذكرا. جعله الله بارا بوالديه.

بيت الطالب الحضرمي بالكويت

دعوة ورجاء الى مواطنينا العرب لمؤازرته

أما بعد، فان ما ينشده العرب فى وطنهم الواحد لأمتهم المجيده من الكرامة والعزة والتقدم الحضارى، مبنى على اعداد الجيل العربى وتأهيله علميا، والعرب فى القيام بهذا ألواجب متكافلون يحدوهم الى ذلك نداء التاريخ وأمجاده العظيمه ووحدة المسير ومركته الراهنه .

وان للكويت العربية شعبا وحكومه دورها الفعال فى الاضطلاع بهذه المهمة التاريخيه فقد ضمت مدارسها ابناء الأمة العربيه من شتى ديارهم واستقبلت البعثات من الطلاب العرب من كل قطر وكان لها بالنسبة لمناطق جنوب الجزيرة العربية عناية خاصه تأتى تلبية لحاجة هذه المناطق الى التعليم بسبب فقرها وضعف امكانياتها .

ان كل هذه التسهيلات والمساعدات الكبيرة التى يلقاها الطالب العربى فى مدارس الكويت كانت حافزاً لأبناء حضرموت المقيمين فى الكويت لأن يستفيدوا منها فيسهموا ما استطاعوا فى خدمة بلادهم بفتح بيت يستقدمون اليه عددا من الطلاب المؤهلين للتعليم الثانوى (ممن لم يسمح المجال لضمهم كبعثات) ، يؤمن لهم فيه المأوى ، والطعام من تبرعات المواطنين .

وقد سار المشروع خطواته العملية بفضل تشجيع المواطنين العرب، ورعايه حكومة الكويت له فقد تفضلت وزارة الشؤن الاجتماعيه والعمل بمنح الرخصه بفتح البيت والاذن بجمع التبرعات ، كما تكرمت وزارة الداخلية بمنح الفيزا للطلاب المستقدمين مجانا، وقدمت وزارة التربيه والتعليم جميع التسهيلات ووعدت ببذل كل مساعده ممكنه .

ولقد أعد البيت وفتح بما استطاع القائمون على البيت جمعه من المال من

البقيه على صفحة (٥)

مستودع بن سلم

لأصحابه : حسن عمر بن سلم واخوانه

المكلا — حضرموت ص . ب : ٥٩

تجدون لديه جميع ماتحتاجون اليه من ادوات الكهرباء وكذلك قطع غيار لسيارات لاندروفر وبيد فورد

كما توجد لديه ايضاً انواع الأقمشة القطنيه والحريرية وادوات التجميل والزينه

نحن في خدمة المواطنين على الدوام

ما أجمل الشعور بالراحة!

وذلك سهل جداً بفضل

'اسبرو'

يؤدى ٥ خدمات

يوقف الألم
يخفف الآم الحمى
يهدئ الأعصاب
يزيل الاوجاع
يتغلب على الآم البرد

صداع ؟ اعصاب مرهقة ؟ أوجاع والام ؟ شعور بالحمى ؟ اذن خذ قرصين من 'اسبرو' واشعر بالراحة ! إن 'اسبرو' سريع فعال لايضر يخدمك فى ٥ أوجه ليشعرك بالراحة دائما !

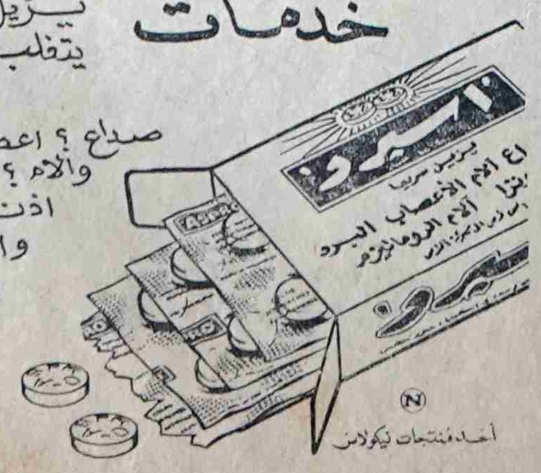

يتركك نشطاً، منتعشاً، صافى الفكر

AIKP/3

السيدات والرجال يستعملون كريم :
« ليمت شامبو »
يمنع تساقط الشعر ويكسبه لمعانا وجمالا وصحة

الوكيل الوحيد لعدن واليمن وحضرموت
احمد محمد شيبان
صاحب مستودع — زهور الربيع — سوق الاتحاد
عدن ص.ب : ٤٠٨١

الى بن بيللا .. وبن خـــده

بقلم : عصام

تحية العروبة المجاهدة الصامدة، الى العروبة المنتصرة الظافرة .

أما بعد :

فاننا نحيى فى شخصيكما أروع ثورة للحرية فى تاريخ العالم، نحيى أضخم تضحيات من أجل الكرامة والشرف فى تاريخ البشرية نحيى فى شخصيكما أعظم شعب كافح من أجل الاستقلال فى تاريخ الدنيا حتى أرغم فرنسا الغاشمة بكل ما تملك من وسائل الدمار والوحشية أن تركع على ركبتيها وتوقع بيديها الملطختين بالعار وثيقه هزيمتها وانتصار المجاهدين الاحرار من عرب الجزائر فيما سمى باتفاقية «وقف اطلاق النار» .

حياكم الله يا ابطال الجزائر وأنتم بعيد انتصاركم تحتفلون، وبنجاح قضيتكم تبتهجون، وفى ذمة الله يا شهداء الجزائر وانتم أحياء عند ربكم ترزقون وبجهادكم فى جنة الخلد تمرحون .

علمتم الدنيا بأسرها كيف تهون التضحيات الجسيمه فى سبيل الشرف وعلمتم فرنسا الغادرة الفاجرة كيف يهزم الحق المسلح بالايمان ، الباطل المسلح بالمدافع والدبابات والقنابل والطائرات .

ونحن اخوانكم العرب، لقد كنا معكم فى جميع أطوار المحنة التى مرت بكم وسوف نبقى معكم وبجواركم الى ان يتم لكم النصر ويتحقق لشعبكم المجاهد العظيم كل مايرجوه من حرية وكرامة واستقلال .

لقد كنا دائما رغم بعد الشقة وقصر اليد وقلة الحيلة بقلوبنا وعواطفنا مع شهدائكم حين يقتلون ومع جرحاكم وهم يتألمون، ومع احراركم وهم يعتقلون وفى السجون والمنافى يتعذبون وكنا دائما مع زعمائكم وهم يضعون الخطط ويرسمون للثوره المجيده طريق انتصارها بين سيول من الدماء وتلال من الجثث والاشلاء .

واليوم نحن معكم أيضا فى هذه المرحلة المهمة من تاريخ كفاحكم الظافر نشاهد عدوتكم فرنسا وهى تفتح السجون رغم أنفها ليخرج منها احراركم وتعترف بثورتكم وحكومتكم وتذعن لحقكم فى تقرير مصيركم ووحدة تراب ارضكم .

فرنسا هذه التى كانت تعتبركم بالامس عصاة خارجين على النظام والقانون تعود اليوم فتعترف أمام العالم دون خجل أو حياء بأن أفراد جيشها الذى يحاربكم بقيادة الجنرال «سالان» انهم ارهابيون فاشيون وقتلة سفاحون وعصاه متمردون .

ان النصر النهائى منكم قاب قوسين أو أدنى وسيكون هذا النصر عظيما على مستوى التضحيات العظيمه التى قدمها شعبكم العظيم وتقبلوا تحيات اخوان لكم يرقبون كفاحكم فى ثقه واعتزاز، ويستلهمون منه قوة تعينهم فى التغلب على الصعاب والله معكم والنصر للاحرار .

المدرسه الثانويه

كاتب «ثقافتنا فى خطر» على حق حين حذر فى عدد الاسبوع الفائت من اتخاذ اللغه الانجليزيه لغة للدراسه فى المدرسه الثانويه المقترح انشاؤها فى السنه الدراسيه القادمه.. فليس هناك اى مبرر يضطرنا الى اللجوء لاستعمال لغة اجنبيه لتدريس اى مقررات علمية فى مدرسة جميع طلبتها من العرب الذين لايرضون بديلا بلغتهم وتراث قوميتهم..

ان كتب الدراسه المقرره للمدارس الثانويه متوفره، والحصول عليها من ايسر الأمور واسهلها.. كما انه ليس ايسر من الحصول على المدرسين الاكفاء من العرب الذين يرون من اقدس واجباتهم ان يقدموا اى خدمه من هذا القبيل.. فاى عذر يبقى بعد ذلك يمكن ان نتذرع به لتبرير تصرف اقل مايقال عنه انه لاداعى له ولا يخدم اى مصلحة وطنيه.

ابتسم

الشاعر الكبير ايليا ابو ماضى فيلسوف متفائل يدعو الى اغتنام مسرات الحياه والتمتع بما فيها من جمال والتغاضى عما يشوب نواحى الجمال فيها من قبح وشرور وآلام ومن احسن ماقرأت له فى هذا المعنى قوله:

[البقيه على صفحة ٥]

اعـــلان
من الشركه الاهليه للكهرباء بالقطن

نزف الى اخواننا الحضارم فى حضرموت والمهجر بشرى تاسيس شركه اهليه للكهرباء بالقطن يتكون رأس مالها من ٥٠٠٠ الف سهم بمعدل قيمة السهم الواحد مائة/١٠٠ شلن عن خمسمائة الف ٥٠٠٠٠٠ شلن ونطلب من اخواننا جميعا ان يتكرموا بالاشتراك فيها، فنرجو ان تغتنموا هذه الفرصه حتى لايفوتكم وقتها وترسل الطلبات الى رئيس الشركه

صالح [illegible] مطرف
رئيس الهيئه التاسيسيه
للشركه الكهربائيه بالقطن

مضخات سيجمند الارتوازية

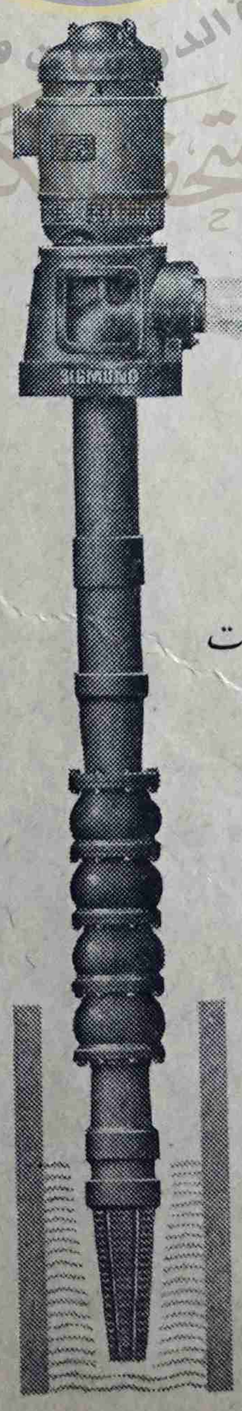

او فى مجموعه من المضخات الحديثه
لاغراض رى الارض — توريد
المياه — عمليات الصرف
تعمل فى الآبار التى تصل
اعماقها الى ٤٢٠ قدما

الوكيل الوحيد : شبام حضرموت
عوض سالم باعبيد واولاده

بريد الطليعة

مجلس قروى القطن وسيطرة الملاك الزراعيين

فى القطن، البلد الزراعى الواقع بين حذيه شرقا والكسر غربا توجد اراض زراعيه واسعه وخصبة يملك معظمها، واجودها تربة، افراد قلائل يسخرون لخدمتها الفلاحين ويستغلون جهدهم ويتحكمون فى مصيرهم لخدمة اراضيهم وتنمية ثرواتهم وزياده رؤوس أموالهم .

والذى يعنينا الآن، ليس هذا فقط بل ماهو أدهى من ذلك وأمر ذلك ان هذه القله من الملاك اخذت تفرض سيطرتها على المجلس القروى وتوجهه كما تشاء وتستصدر القرارات لخدمة مصالحها .

وعلى وجه المثال فقد اصدر هذا المجلس مؤخرا قرارا يقضى بالزام العمال بالعمل فى حصاد موسم البر الذى حان وقت حصاده ونحن لانعترض على هذا القرار من حيث المبدأ ولكننا نعترض عليه من حيث التطبيق حيث ان هذا المجلس قرر الاجرة اليوميه للعامل مبلغ ثلاثه شلنات (او اربعة مصارى بر) فى حين ان أجرة العامل اليومية لاتقل عن خمسة شلنات .

لقد كان الاحرى بالمجلس القروى ان يرعى مصالح الطبقة العاملة قبل ان يرعى مصالح الطبقة الرأسمالية المستغله ولكن كيف يمكن لهذا المجلس ان يناصر قضية العمال وليس لهم داخل المجلس ممثل او مندوب يدافع عن حقوق طبقتهم .

اننا نرجو من هيئة المجلس ان ترعى مصالح جميع الطبقات وخاصة الطبقة الكادحة الفقيرة .

« عامل من القطن »

انتخاب نادى الشباب الرياضى بالكويت

عقد اعضاء نادى الشباب الرياضى بالديس الشرقيه المقيمين بالكويت اجتماعا عاما وذلك بمناسبة عيد الفطر المبارك وقد أحيا الحفل العضو الفنان الموهوب ناصر عبدالرب.

وقد جرت، بعد الغناء والطرب عملية انتخاب هيئة ادارية للقيام باعمال النادى بالكويت واسفرت النتيجه على النحو التالى (١) سالم عمر حورى — قائم باعمال النادى (٢) محمد سعيد شيخان سكرتير (٣) حسين على بو طامه امين المال (٤) سعيد سالم بن جميع نائب امين المال (٥) سعيد عبدالله يمانى سكرتير العاب (٦) عمر احمد جابر نائبه (٧) عبدالله حسين الخلاق مستشار (٨) عثمان عمر باوزير مستشار.

خطاب مفتوح

حضرة صاحب المعالى وزير الدوله القعيطيه — بالنيابه الافخم.

تحية واحتراما: —

وبعد نرفع لمعاليكم نحن ابناء مدينة حريضه المقيمين بجده — بالمملكه العربيه السعوديه، ونلفت نظركم الكريم لأن تستجيبوا لطلباتنا التاليه، فان بلادنا أحوج ماتكون للفت نظر المصلحين وخاصه رجال الدوله المسؤلين وفى هذه الظروف بالذات بعد ان يئسنا من الوعود البراقه التى تكررت من رجالاتها الذين يزعمون انهم اهل الحل والعقد، وفيما ياتى نلخص لمعاليكم الوضع الراهن فى بلادنا المحرومه فى ثلاث نقاط — اساسيه بعيدين كل البعد عن العواطف والاغراض الشخصيه واضعين بين ايديكم هذه المهمه لكى تعيروها جانبا من اصلاحاتكم وعنايتكم وهى كالتالى:

١ — مما لاشك فيه ان الجهل سرطان الامم والشعوب وداؤها الفتاك وبالرغم من ان بلادنا — حريضه — تعد اكبر مدن لواء دوعن فهى محرومه من التعليم الصحيح ولاتوجد بها مدرسة حكوميه اللهم الا مدرسة اهليه لاتتمشى مع مستلزمات عصرنا الحاضر وقد سبق ان تقدم اهالى البلاد بطلبات متكرره لفتح مدرسه حكوميه تنور افكار افلاذنا من الجهل المخيم على ربوع بلادنا وعلى فرض ان هناك نفراً قليلين متزمتين يقفون حجر عثره فى سبيل ذلك فليس هؤلاء حجه علينا فناحيه التعليم اولا واخيرا هى حجر الزاويه بالنسبة لنا.

ب — لبلادنا اوقاف كثيرة ويقال ان هناك لجنة اوقاف غير اننا لم نلمس لها انتاجا اونرى لها خدمات تعود بالنفع للبلاد واذا جاز فى الماضى ان تعيش هذه اللجنه بعيدة عن أعين الرقباء والمفتشين فأننا بعد اليوم لن نترك لحكومتنا الرشيده العذر فى اتخاذ الاجراءات الكفيلة بصرف هذه الاوقاف فيما يعود بالنفع للعباد والبلاد

ج — اما ثالثة الاثافى، يامعالى الوزير فهى — المجلس البلدى — اذا صح ان نسميه مجلسا بلديا فقد كنا نعلق على هذا المجلس اعظم آمالنا ولكن برهنت الايام على ان هذا المجلس لم يعد سوى شبح خاو مشلول لم يؤد رسالته التى اسس من أجلها، فبناء على هذا كله هل يجوز لنا السكوت امام هذه المآسى فنحن وان كنا نعيش حاليا مغتربين عن بلادنا فمصلحة بلادنا نعيشها بآلامها وآمالها وتابى نفوسنا الا ننتقد الوضع الفاسد الذى تعانيه بلادنا ونضع امام المسؤلين فى الدولة كل هذه النقاط لكى يولونها عناية خاصة .

وختاما نتمنى من الله لكم التوفيق فى مهمتكم وشكرا .

سالم علوى العطاس

عن اهالى حريضه بجده

١٢ / ١٠ / ١٣٨١ هـ

من الخميس الى الخميس (بقيه)

قال السماء كئيبه وتجهما
قلت ابتسم يكفى التجهم فى السماء
قال العدا حولى علت صيحاتهم
أأسر والاعداء حولى فى الحمى
قلت ابتسم لم يطلبوك بذمهم
لو لم تكن منهم أجل واعظما
قال الليالى جرعتنى علقما
قلت ابتسم ولئن جرعت العلقما

المدير الشجاع

قال التلميذ لاستاذه: قرأت فى احدى الصحف ان المستر خروشوف قال فى مؤتمر صحفى: «ان المدير الشجاع هو ألذى يستقيل ويكتب فى اسباب استقالته انه لايصلح للاداره» .

قال الاستاذ لتلميذه: وقرأت انا تعليقا على تصريح خروشوف يقول: ترى كم مديرا لدينا يستطيع أن يستقيل ويعترف فى استقالته بانه غير صالح للاداره» .

(عصام)

* * *

بيت الطالب الحضرمى فى الكويت (بقيه)

ابناء حضرموت فقط، غير أن حاجة البيت المتزايده وضمان استمراره فى مهمته تستدعى طلب المؤازره من كل عربى ممن يدركون أهمية تلك المساعده بالنسبه لاخوان لهم يتطلعون الى العلم بشوق ورغبة، لاسيما وقد تكرمت وزارة الشؤن الاجتماعيه والعمل فأولت هذه الناحية رعايتها واعطت القائمين على البيت الاذن بجمع التبرع له.

وبعد فان هذا المشروع التعليمى الخيرى الذى يفتح المجال امام هؤلاء الطلاب العرب الذين استقدموا الى هذا البيت لاستكمال دراستهم الثانويه ويسهم فى نهضة قطر عربى ليتطلع الى مؤازرة المواطنين العرب فى الكويت بما عرف عنهم من طبع عربى وشعور اسلامى فى مساندة اخوانهم أبناء العروبه لأن يقدموا يد المعونه لهذا البيت مدفوعين الى ذلك بكل فكره نبيله خيرة تبنى كيان الأمه العربيه وترعى خير أبنائها والله لايضيع أجر من احسن عملا.

«لجنة بيت الطالب الحضرمى بالكويت»

مستودع شريف العمومي

على الشارع الرئيسى بالمكلا طريق السكرتاريه

يوجد لدينا راديوهات ومسجلات فلبس على الكهرباء والبطارية الجافه و الاحجار وادوات كهرباء وغيره .

انتاج وصنع اكبر المصانع فى العالم

فلبس

اسعار زهيدة — وبضائع ثمينه

وكما نبيع حلويات منوعه وبضائع اخرى مشكلة

زورونا تجدون ما يسركم

مطعم ومشرب الزهور

لصاحبه: علي حسن البيضانى

يقدم لكم الوجبات الثلاث يوميا باستمرار

كبده — دقه — لحم دجاج — لحم مفروم — ارز

نظافة مع خدمة ممتازه

إعلان

تتشرف ونعلن للمسافرين عن مواعيد وصول البواخر الى ميناء المكلا خلال شهر القعده ١٣٨١ هجريه .

الباخرة	من	الى	التاريخ
ونقابو	السواحل	دبى والبحرين والكويت وقطر	٢ القعده
وان ريبك	الخليج العربى	عدن ومقدشوه ومباسه وزنجبار ودار السلام	١٣ القعده

لحجز تذاكر السفر اتصلوا بمكتب

راشد على بهى غلام حسين

وكيل للبواخر

العنوان: راشد على ص ب : ٣٢ (المكلا) — حضرموت

ركن الرياضة

فوز شباب الجنوب على وسطى الغيل

تبارى على ملعب المدرسة الوسطى بالشحر يوم الجمعة الاسبق، فريق نادى شباب الجنوب، ضد فريق طلبة المدرسة الوسطى بالغيل .

وقد شهد المباراة جمع كبير واعدت المقاعد الكافيه للمتفرجين الذين اقبلوا لمشاهدة اللعبه الشعبيه الوحيدة .

وفى تمام الساعه الرابعه والاربعين دقيقه بدأ اللعب بهجمات مركزه منظمه من هجوم الشباب الذى استطاع ان يسيطر على الملعب ويتحكم فى اللعب طيلة معظم هذا الشوط لسرعة تمريرات فريقه للكره وتوزيعاته الرائعه، فقد تمكن بعد حوالى عشر دقائق من احراز الاصابه الاولى اثر ضربه ركنيه قويه عاليه صوبها مهاجمه — البطاطى — فتناولها برأسه زميله — باشميله — واوقعها بحركه بسيطه داخل الشبكة ...

ولم تكد تمضى بضع دقائق معدوده حتى استأنف فريق الشباب مرة اخرى هجماته الخطيره وبلعبة فنيه جميلة تمكن — البطاطى — من المراوغة والمرور بالكره على دفاع الوسطى وتصويبها عن قرب داخل الشبكه التى اهتزت للاصابه الثانية لصالح فريق شباب الجنوب..

لم يكن هجوم فريق الوسطى هذا الشوط متفاهما ومتناسقا ومحتفظا بمراكزه فقد كان مثلا أخطر مهاجميه — الحداد — يترك مكانه فى الجناح ويلف ويدور بالملعب دون هدف معين، اضافة الى شدة حرص دفاع الشباب ويقظته الدائمه لصد كل محاولات هذا الهجوم غير انه فى الشوط الثانى استعاد حيويته ونشاطه وبذل بعض المجهودات الجباره لاحراز بعض الاصابات لكن دون ان تكلل بالنجاح فانتهت هذه المباراه بتلك الاصابتين التى احرزها شباب الجنوب فى الشوط الاول منها .

تعليقات حول المباراة

* كان نقطة الضعف فى هجوم الشباب جناحه الأيمن فقد أضاع الكثير من فرص التصويب المحققه.

* يرى الكثير من المراقبين لهذه المباراه استحسان اعطاء الفرصه للاعبين من الطلبه بدلا من الاستاذين مديحج وهاشم .

* لم تعجبنى استعراض بعض لاعبى الشباب بعضلاتهم ومتانة اجسامهم اثناء اللعب وخاصه وانهم يتبارون مع اطفالهم من الطلبه .

* كثيرا ما كانت الكره تختفى عن اعين النظاره واللاعبين انفسهم نتيجة لتصاعد ذرات الغبار والتراب الأمر الذى يدعو المسئولين بوسطى الشحر للاهتمام باصلاح ميدانهم حتى يكون حافزا لأقامة المباريات الكبيرة به.

* اعادت هذه المباراة الى الأذهان قرار ادارة المعارف الغير حكيم والخاص بمنع الانديه من اقامة المباريات بميدان الوسطى بالباغ رغم الفائدة الماديه الكبيره التى ستجنيها المدرسه من ذلك لتحسين ملاعبها والنهوض بمشاريعها الاخرى.

* وفق حكم هذه المباراه الاستاذ محمد المختار فى ادارة هذه اللعبه.

وفى المساء اقام نادى شباب الجنوب حفلة تكريم كبرى للفريق الضيف دعا اليها بعض كبار الشخصيات والأعيان وممثلى الأنديه الرياضيه والثقافه بالبلاد تحدث فى نهايتها رئيس النادى الاستاذ محمد على مخارش فرحب بالمدعوين وشكر للفريق الزائر تلبيته الدعوه ثم تبعه المدرب الرياضى لفريق المدرسه الاستاذ هاشم ساعد بكلمه قيمة قوطعت بالتصفيق الحار أشار فيها الى ضرورة العمل من أجل قيام اتحاد رياضى يقود الحركه الرياضيه بحضرموت الى المستوى اللائق بها وحمل مسؤلية هذا العمل على الأنديه الطليعية التى يتوافر فيها بعض الشباب الواعى المثقف والمدرك لأهداف الرياضه وغاياتها كنادى شباب الجنوب بالشحر .

ونحن نأمل ان تلقى هذه الكلمه طريقها الصحيح لتتجسد فى عمل جدى متكامل ينشأ عنه قيام اتحاد أو جمعيه رياضيه ترعى شئون حركتنا الرياضيه الناميه وتدفعها نحو التقدم والازدهار

* وعلى ارض الملعب بالمكلا تقابل فى نفس عصر ذلك اليوم الجمعه فريق نادى الشباب الرياضى بالمكلا مع فريق المدرسة الوسطى بالنقع فى مباراة شيقه ممتعه حضرها جمهور غفير من الناس وأسفرت عن تعادل الفريقين دون حدوث اصابات .

تهنئه

* سعيد سالم ومبارك سالم باصميته يهنئان أخاهما جمعان عوض عمر باصميته بارتزاقه مولودا ذكرا أسماه عبد الله .

جعله الله قرة عين لوالديه .

سافروا على بواخر :

الخطوط البحرية السعودية

الظهران — ابقيق — عرفات

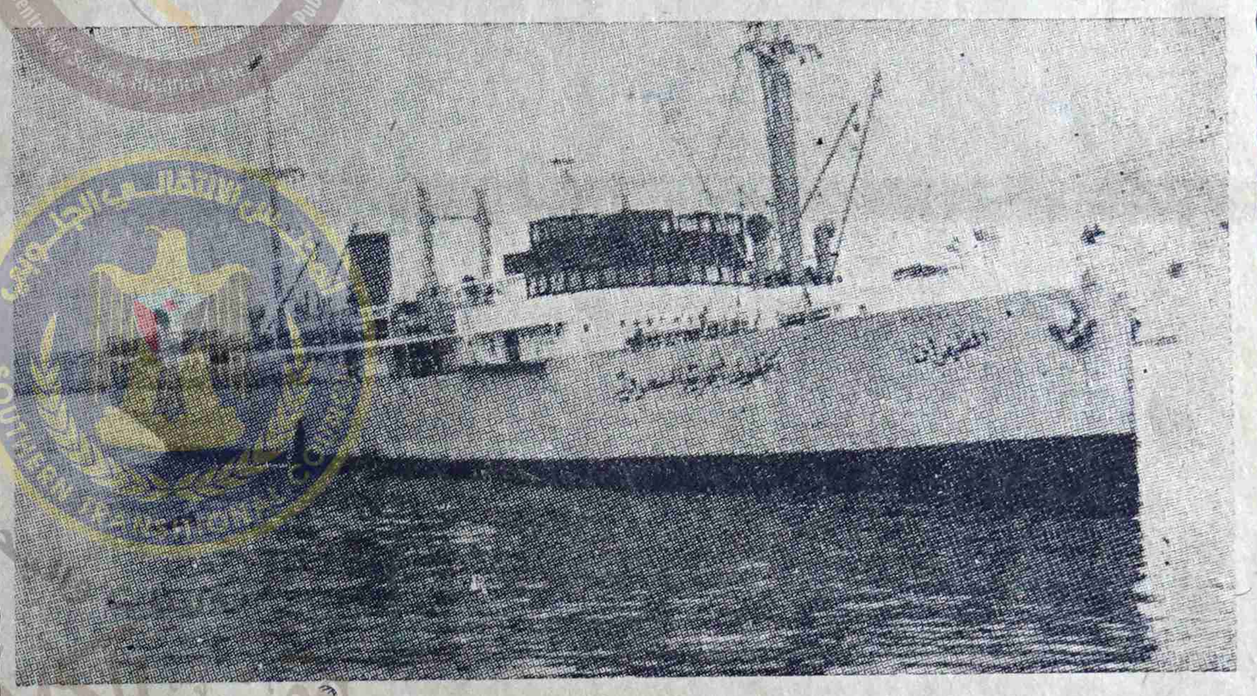

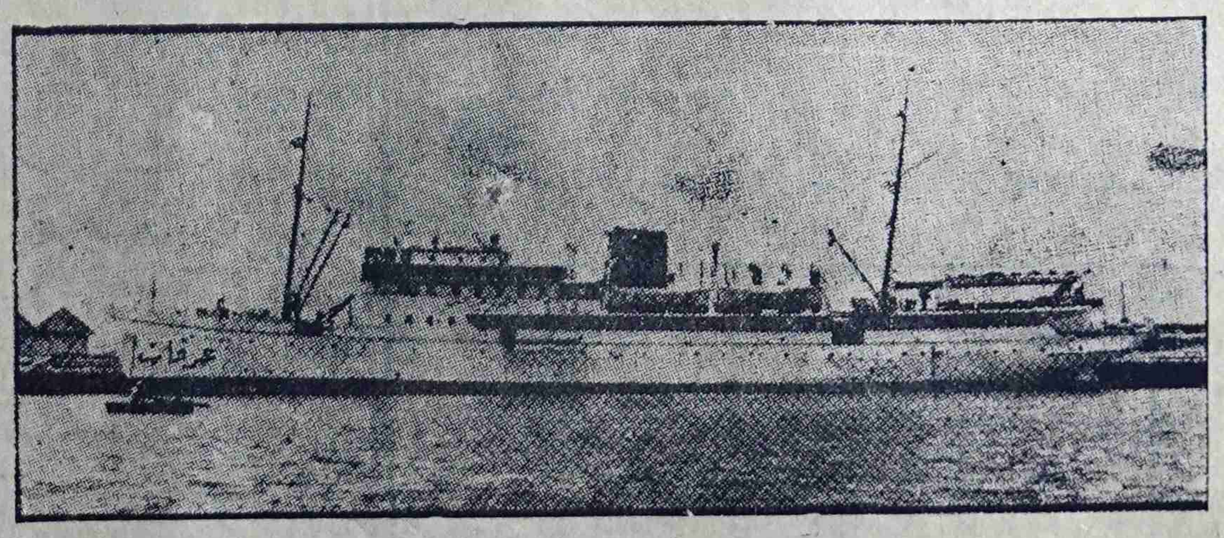

تعلن الخطوط البحرية السعودية انه تقرر وصول بواخرها فى المواعيد التاليه :

الدور الاول عرفات ١٨ شوال — الدور الثانى عرفات ٢ القعده

الدور الثالث عرفات ١٥ القعده — الدور الرابع عرفات ٢٨ القعده

فعلى الراغبين فى السفر الى الاراضى المقدسة ان يتصلوا :

بالوكيل الوحيد فى المكلا :

الشيخ عمر عبد الله باسويد واخوانه

المكلا — حضرموت ص . ب : ٣٥

كاكو ابو سالم

صائغ الحلى الذهبيه الظريفه

المكلا ص ب رقم (٧)

يقدم لصيادى السمك

غزل وشباك نيلون

اقوى وافخر انواع الغزل لصناعة شباك الصيد

(ماركة ابو طير)

الوكيل الوحيد لشركة

TOYEMAFISHINGNETMFGCO

.LTD.

OSAKAJAPAN

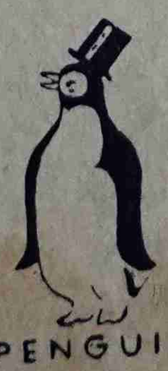

PENGUIN

نظرات فى تاريخنا القديم (بقيه)

ربى ليبلونى أأشكر أم أكفر ومن شكر فانما يشكر لنفسه ومن كفر فان ربى غنى كريم . قال نكروا لها عرشها ننظر أتهتدى أم تكون من الذين لا يهتدون . فلما جاءت قيل أهكذا عرشك قالت كأنه هو وأوتينا العلم من قبلها وكنا مسلمين . وصدها ما كانت تعبد من دون الله انها كانت من قوم كافرين . قيل لها ادخلى الصرح فلما رأته حسبته لجه وكشفت عن ساقيها قال انه صرح ممرد من قوارير قالت رب انى ظلمت نفسى وأسلمت مع سليمان لله رب العالمين) .

وكانت دولة سبأ هذه ذات عظمة وثراء كبير من التجارة كما اهتمت بالزراعة اهتماما كبيرا فبنت سد مأرب العظيم الذى كانت تروى منه المزارع والبساتين صيفا وشتاء والذى لاتزال آثاره بادية للعيان الى اليوم تشهد بما لسبأ من تقدم فى فن الهندسة المعماريه ولما ضعفت دولة سبأ على أثر الخلافات والمنازعات المستمرة بين افراد الأسرة المالكه أهمل ترميم السد فتفاقم فيه الخلل وتزايد الخراب سيلا بعد سيل وسنة بعد سنة حتى جاء سيل العرم فهدمه تماماً وذلك فى عام ١٢٠ ميلاديه. فحل الخراب والدمار وعم البؤس والشقاء فهاجر كثير من اهلها وهم من العرب العاربه شمالا حيث كونوا هناك دولة المناذره فى الحيره بالعراق ودولة الغساسنه فى الشام وهاجر آخرون الى نجد فكونوا هناك دولة كنده وآخرون هاجروا الى يثرب وهم قبائل الأوس والخزرج . وقد جاء فى سورة سبأ (لقد كان لسبأ فى مسكنهم آية جنتان عن يمين وشمال. كلوا من رزق ربكم واشكروا له بلدة طيبة ورب غفور . فاعرضوا فارسلنا عليهم سيل العرم وبدلناهم بجنتيهم جنتين ذواتى أكل خمط وأثل وشىء من سدر قليل ذلك جزيناهم بما كفروا . وهل نجازى الا الكفور . وجعلنا بينهم وبين القرى التى باركنا فيها قرى ظاهرة وقدرنا فيها السير سيروا فيها ليالى وايامآمنين فقالوا ربنا باعد بين اسفارنا وظلموا أنفسهم فجعلناهم أحاديث ومزقناهم كل ممزق ان فى ذلك لآيات لكل صبار شكور) .

أما دولة حمير فكانت نشأتها فى حضرموت فى مدينة (ريدان) بمنطقة المشهد (لواء حوره) فعند ماضعفت سبأ وتفرق شملها ضمتها حمير أليها فتوحدت ثانية اجزاء هذا الجنوب من شرقها الى غربها وبفضل تماسكها واتحادها تضخمت دولة حمير هذه وزادت قوة وبأسا فانتعشت التجاره والزراعه والصناعه واتسع نفوذها وامتد سلطانها الى خارج بلاد العرب حيث دانت لهذه الدوله بلاد كثيرة مثل فارس وتركستان بل وصلت الى حدود الصين ومن ملوك الحميريين الذين اعتنقوا اليهوديه ذونواس . ولثروة الجنوب العربى وخصب اراضيها لاسيما اليمن كانت دائما مطمعا لكل من الحبشه وفارس . فلما ضعفت دولة حمير أخذ الاحباش والفرس يتناوبون السيطرة عليها ومما ساعدهم على ذلك الخلافات الدينيه العنيفه وخاصة بين اليهود والمسيحيين . فانه عند ما اضطهد ذونواس اليهودى المسيحيين هاجم جيش الاحباش بقيادة أرياط اليمن وانهزم ذونواس وانتحر فى البحر وصارت اليمن والجنوب العربى ولاية حبشيه . ثم أخذ الاحباش ينشرون المسيحيه ويضطهدون اليهود وغيرهم وبنى أبرهه الحبشى كنيسه عظيمه فخمة فى صنعاء اسماها (القليس) لتنافس الكعبة فى (مكه المكرمه) فغضب لذلك عرب الحجاز ودنس واحد منهم القليس هذه فاعد أبرهه جيشا عرمرماً به افيال مدربه ضخمه ليهدم الكعبه وليستولى على مكه والحجاز ولكنه عندما اقترب هو وجيشه من مكة أرسل الله عليه وعلى جيشه طيراً أبابيل ترميهم بحجارة من سجيل فانهزم جيش أبرهه وتفرق شمله كما لقى إبرهه حتفه فى هذه الواقعه، وقد جاء فى سوورة الفيل (ألم تر كيف فعل ربك باصحاب الفيل . ألم يجعل كيدهم فى تضليل . وأرسل عليهم طيرا أبابيل ترميهم بحجارة من سجيل . فجعلهم كعصف مأكول) .

وقد اعتبر العرب هذه الواقعة برهانا ساطعا على قدسية الكعبة وانها مصونة برعاية الله وحمية من لدنه عز وجل . وقد سمى العام الذى غزا فيه الاحباش مكه بعام الفيل عام ٥٧١ ميلاديه وفى هذه السنه ولد الهدى محمد صلى الله عليه وسلم . ثم ظهر بعد ذلك فى اليمن سيف بن ذى يزن الحميرى مطالبا بالاستقلال، ولما أنه كان ضعيفا انتهز فرصه العداوه بين الاحباش والفرس فاستعان بملك الفرس الذى امده بجيش واسلحه ومال فهاجم الاحباش وانتصر عليهم. وتوج سيف بن ذى يزن ملكا على الجنوب ووفد عليه العرب يهنئونه بالاستقلال واستعادة ملك حمير ولكنه لم يحتفظ بالملك طويلا حيث انه قتل ومن بعده ابنه على يد الاحباش وانتهى بذلك استقلال هذا الجنوب العربى الذى ظل قرونا عديده مسيطرا على الشرق الاوسط بنفوذه وتجارته. ومنذ ذلك الحين عين كسرى ملك الفرس واليا فارسيا وظلت اليمن والجنوب العربى تابعة للفرس الى ان أسلم آخر ولاتها (باذان) على أثر المكاتبات التى جرت بينه وبين الرسول محمد صلى الله عليه وسلم فدخل الجنوب العربى منذ ذلك الوقت فى وحدة تامة مع جميع أجزاء شبه الجزيره العربية فى دوله عربيه موحده فتيه تحت رأية الاسلام لتنشر رسالتها السماويه الى شعوب العالم . فكانوا خير أمة أخرجت للناس .

عثمان شملان التميمى

«جدة»

وكالات شهاب

للتأمين والتجارة (عدن) المحدودة

وكلاء لكل انواع التأمينات

وكلاء حجز تذاكر الطائرات لكل انحاء العالم تلفون رقم ٢١٨٧

وكلاء للمواد الغذائية ومواد البناء والصوابين بكل انواعها :

للاستفسار اتصلوا بهم شخصيا فى شارع البنك الاهلي عدن

برقيا بعنوان CHIHABION اوتلفونيا بنمرة ٤٤١١

اعلان

ادارة مشروع البمبات بسيئون

ان مدير مشروع البمبات الحضرمى بسيئون يهدى تحياته الى جميع المواطنين ويحب ان يعرفهم بما يلى :—

ان ورشة مشروع البمبات الحضرمى بسيئون تستطيع الآن بواسطة المهندسين الأكفاء والآلات الحديثه ان تقوم بجميع الاعمال الهندسيه مثل تجديد مكائن رفع الماء ومكائن السيارات . ولهذا فهى الآن على استعداد. لبيع هذه المكائن المجدده بالأسعار المخفضه الآتية والتى تشملها الضرائب الجمركيه

مكائن مجهزة لسيارات بيدفورد طراز « د » ١٥٠٠/٠٠ شلن

مكائن مجدده لسيارات لاندروفر ذات ٢ لتر ١٠٠٠/٠٠ شلن

خراطة الكرين لكل جورنال ٠٠٠٧/٥٠ شلن

خراطة السلندر (لكل اسطوانه) ١٢/٥٠ ٠٠شلن

وهى تحتفظ دائما بكميات من مكائن رفع الماء طراز لستر ذات ٦ و ٨ و ١٢ و ٢١ خيل (تبريد مائى) وسبعة ونص خيل (تبريد هوائى) كما تحتفظ ايضاً بكميات كبيره من طقم الغيار لمكائن الديزل والسيارات وبعموم سجندوهى على استعداد دائما للاجابة على استفساراتكم وطلباتكم.

بمناسبة حلول موسم الحج الى بيت الله الحرام

تقدم

شركة خطوط عدن الجويه

تحياتها الطيبه الى جميع الحجاج ويسرها ان تعلن انها ستسير

رحلاتها الجويه لنقل الحجاج وبالاجور العادية

ان طائرات:

خطوط عدن الجويه

تنقلك من المكلا الى جده فى رحلة مستمره تشعرك بالراحه والاطمئنان

ويقوم على خدمتك موظفون في منتهى الرقه والرعاية

تذكروا خطوط عدن الجويه

فانها الوحيدة التى تماثل فى سرعتها وهدوءها بساط الريح

لزيادة المعلومات اتصلوا بوكلاء خطوط عدن الجويه

المستر غلام على اسماعيل عبد الرحمن وشركاه

بالمكلا - وسيؤن - وشبام

انهم فى خدمتكم على الدوام فى جميع الاوقات

طبعت بمطابع دار الطليعة بالمكلا