بموجب ترخيص حكومى رقم ١٨ — ٣٠ — ٢٨

الطليعة

AL-TALEEAH

MUKALLA — HADRAMOUT

العدد: ١٤٦ — الثمن : ٦٠ سنتاً — السنة الثالثة

الخميس ١٤ القعده ١٣٨١ هجريه الموافق ١٩ ابريل ١٩٦٢ ميلادية

المكلا — حضرموت

اول شاب جامعى يشغل وظيفة رئيس المحاسبين

رقى زميلنا الاستاذ احمد سعيد الحضرمى الى منصب [رئيس المحاسبين] بالدولة القعيطية.

والاستاذ الحضرمى، من خيرة شبابنا الجامعى وكان قد نال شهادة بكالوريوس تجاره من جامعة بغداد.

هذا وقد شغل الحضرمى، منذ تخرجه، بعض الاعمال فى ادارة السكرتاريه، كان آخرها فى ادارة المالية وقد اظهر فى جميع هذه الاعمال، تفوقا استحق عليه هذا التقدير.

ونحن اذ نهنئه بهذه المناسبة لايسعنا الا ان نطلب من الحكومة مزيدا من هذه الخطوات المباركه المتمثله فى توظيف الكفاءات فى المناصب الكبيرة حتى تتحرك عجلة الحياة فى هذه البلاد الى الامام وحتى تحل العقليات المتحرره محل العقليات الآسنة الجامده!!

* * *

الجنود المسلحون فى بور يواصلون الضغط على الاهالى

فى نبأ عاجل من مراسلنا فى سيئون ان الجنود المسلحين مازالوا موجودين بقرية بور وذلك بغرض الضغط على الاهالى لقبول الوضع الجديد فى المدرسة.

هذا وقد اخذ عدد الطلبة فى المدرسه يتناقص تدريجيا كما ان التعليم هو الآخر بدا يتدهور بشكل ملحوظ.

اهالى برع السده يشكرون نائب لواء المكلا

مقدم وعقال واهالى حافة برع السده يشكرون نائب لواء المكلا الشيخ بدر احمد الكسادى على مابذله من مجهود شاق فى تسوية مشاكل الحافه والتوصل الى اتفاق مرض فيما بينهم حول اختيار مقدم جديد للحافه خلفا للمرحوم سالم بو عسكر.

وهم اذ يعربون عن شكرهم وتقديرهم له لاينسون ان يشيدوا بجهوده فى كافة الميادين والمناسبات.

*جاءنا من الشيخ عبدالله سلمان بن دهرى انه سبق وان اعتذر الى المسؤلين فى حافة برع السده عن قبوله التعيين كأب للحافه.

وكان قد نشر اسمه ضمن (ابوه) الحافه بطريق الخطأ فى صحيفه محليه.

المباحثات بين السلطات المهرية وبان امريكان مازالت فى مراحلها الاولى

الحكومة القعيطيه تؤكد من جديد سيادتها على المناطق الشماليه

علمت [الطليعه] من مصدر مطلع ان المباحثات التى جرت فى الاسبوع الماضى بين وفد السلطنه المهريه العفراريه وممثلين عن شركه بان امريكان العالميه للزيت حول توقيع اتفاقية للتنقيب عن الزيت — هذه المباحثات مازالت فى مراحلها الاولى وانه لم يتم بعد التوقيع على الاتفاقيه.

وكانت الحكومه القعيطيه قد أكدت من جديد حقها فى السياده على المنطقه الواقعه من وادى ارماه الى حبروت وذلك فى مذكره رفعتها الى المستشار البريطانى المقيم فى اوائل هذا الاسبوع.

ويستعاد الى الاذهان ان الوزير المهرى العفرارى قد ادعى فى تصريحات سابقه ملكية هذه المناطق الشماليه الحضرميه. ولكنه لم يطلب رسميا بحث هذه الادعاآت وان كان من المعروف ان السلطات المهريه تجد تشجيعا من سلطات الحمايه للقيام بتظاهرات يقصد من ورائها الضغط والتأثير على ماجريات الحياه فى حضرموت.

الطليعه تقول...

تلك هي حتمية التاريخ ! !

اخذ اصحاب الحرف والمهن الصناعية فى بلادنا، يشعرون بالحاجة الى التكتل فى جمعيات وهيئات ترعى مصالحهم؛ وتسهر على حقوقهم.

وقد راينا خلال الاسابيع القليله الماضية بعضا من هؤلاء يتقدم بطلب الترخيص من الحكومة بقيام هذه الكيانات الصغيرة.

ونحن لا نملك ازاء هذه البوادر الطيبة المشجعه الا ان نمنحها كل تأييدنا ومساندتنا ونحسب ان على المثقفين سواء منهم الذين فى الخدمة الحكومية او خارجها ان يهبوا بعض وقتهم لمساعدة هؤلاء وتقديم النصح لهم.

وعلى الحكومة، هى الاخرى، ان تنظر فى هذه الطلبات من خلال المصلحة الوطنية وان تمضى فى مساندتها لهذه المنظمات الى ابعد مدى ممكن. فأن النظرة القديمة البالية التى ترى فى المنظمات مصدرا للشغب والفوضى لم تعد تجارى واقع الحياة والتطور.

وان نظرة واحدة، الى البلاد التى من حولنا والتى لا تختلف اوضاعها الحياتية عن اوضاعنا، ترينا كيف ان تلك البلاد قد سبقتنا بمراحل فى التنظيمات العمالية والسياسية.

وان المكاسب الوطنية، والقومية التى حققتها الشعوب فى تاريخ كفاحها الطويل انما قامت على اكتاف هذه المنظمات فهل نكون نحن بدعا فى التاريخ فنطمع فى تطور دستورى وسياسى ونحن لا نملك من اسلحه التنظيم شيئا ما؟

ان التغيير من حولنا يسير بخطى عاجله وسريعة فهل يخيل الى احد منا اننا سنظل فى مكاننا لا نبرحه ابداً؟!

ان هذا مستحيل.. ومستحيل تماما وعلى الذين لا يؤمنون بحتمية التغير ان يعتزلوا الدنيا ويعيشوا هناك بعيداً فى ذمه التاريخ!!

احمد عوض باوزير

الخطوات التى ينبغى ان تسبق انتخابات المجلس البلدي

تتخذ الترتيبات الآن لاجراء اول عمليه انتخاب لاعضاء المجلس البلدى بالمكلا.

هذا وكان قد اعلن عن اجراء مثل هذه الانتخابات منذ نحو ثلاث سنوات مضت وتأجل النظر فى هذه الانتخابات لاسباب تتعلق باستيفاء بعض الاوراق والقوانين.

ويرى بعض المراقبين ان اجراء عملية الترشيح والتصويت ينبغى أن تسبقها حمله دعائيه كافيه حتى يلم المواطنون بمسؤلية الناخب والمرشح والاختصاصات وما الى ذلك من قوانين وغيرها.

كما ينبغى ان تستغل جميع وسائل الاعلام الموجوده فى التوعيه لهذه الانتخابات ومن ذلك المحاضرات والمنابر والمدارس والنشر فى الصحف.

* * *

«طبيب» يرفض الخدمه في المستشفى

رفض طبيب هندى باكستانى كان قد استقدم مؤخرا للعمل بالمستشفى، رفض هذا الطبيب البقاء فى حضرموت بدعوى ان الحياة الاجتماعيه بها متخلفة وانه كان يتصور الحياة هنا راقية او كما قال!!

ونحن لا نعترض على عودة الطبيب الهندى، فهو وغيره حر ان يذهب من حيث اتى. ولكن الذى لانقره اطلاقا هو ان يتم استجلاب مثل هؤلاء الموظفين دون ان تكون لديهم المعلومات الكافيه عن طبيعة البلاد التى سيعملون بها والا فاذا تكرر مثل هذا فان الخدمات الحكومية سوف تتأثر بدون شك نتيجة الاهواء الشخصية لهؤلاء «المدامين»!!

وبهذه المناسبة: هل لنا ان نذكر رئيس الاطباء بالطلب المقدم اليه من الدكتور الحضرمى باعباد الذى ابدى مرارا رغبته فى التوظف فى بلاده او ان من بين الشروط المطلوب توفرها فى الطبيب ان يكون من بلاد تركب الافيال!!

* * *

اعلان

تعلن المنظمه الوطنيه للخدمات العموميه لجميع المساهمين أن الجمعيه العموميه سوف تنعقد مساء يوم الثلاثاء ٢٦ القعده ١٣٨١هـ الموافق ١ مايو ١٩٦٢م. فى تمام الساعه السادسه والنصف بعد صلاة المغرب مباشره بقاعة المكتبه السلطانيه بالمكلا

وذلك لعرض الميزانيه ومناقشة حسابات عام ١٩٦١م وتعديل بعض مواد القانون وهى ترجو حضور جميع المساهمين فى الموعد المحدد، —.

الادارة

المكلا فى ٨/٤/١٩٦٢م

التعليم فى حضرموت..على فوهة بركان !!

بقلم : ابو العز

ليس هذا العنوان من «عندياتى» ولكنه كان عنوان مقال نشر عام ١٩٥٣م بجريدة النهضة العدنيه بقلم شاب سودانى ثائر عمل مدرسا بالمدرسه الوسطى بغيل باوزير لمدة تقارب العامين وراقب التعليم عن كثب حينما كانت أكثر المقررات يومها بموجب الطريقة المتبعه فى السودان وفى نفس الوقت كان التعليم اقرب الى كونه تحت اشراف سودانى..واذا كان اقبال الناس على التعليم فى تلك السنين أقل نوعاما مما هو الحاصل اليوم الاأن التقدير والاحترام كان وقتئذ اكثر مما نلمسه الآن من التصرفات الطائشه لبعض الطلبه وموقف الآباء الفاتر المتهالك.

ولأهمية هذا المرفق الحيوى فى حياة كل الشعوب، فقد طرق باب التعليم بحضرموت والسياسة المتبعه ازاءه عدد من الذين كتبوا يلفتون الانظار الى ماوصل اليه الحال..وقد شاركهم فى ذلك بعض الزملاء من الذين يعملون بالمدارس الابتدائيه والمتوسطه والمعلمين ولعل اكثر من دق ناقوس الخطر ونبه الى مايجب ان يعمل من اجل المحافظة على صيانة هذا المرفق حتى يواصل كفاحه ليؤدى واجبه على ماينبغى هو الكاتب الأديب السيد «عصام» الذى تميزت كتاباته بطابع خاص من الشرح والتحليل من رجل ملم، حتى لقد كان لكتاباته أثرها البالغ فى نفوسنا نحن على الأقل، لأننا لم نلمس بعد من مصلحة المعارف مايدل على الالتفات والتعديل دعك من التغيير الجذرى!!

ولقد كانت مدرسة النقع المتوسطة بالمكلا وماجرى من تصرفات بعض الطلبه بها حديث الناس لعدة ايام لدرجة انها احتلت مكان الصداره فى الاحداث التى تجرى فى بلادنا على قلتها وندرتها والمتتبع لسير التعليم والوضع القائم الآن وماتنهجه مصلحة المعارف بالمكلا يلاحظ ويشعر بان السياسة المتبعه حاليا قد اتصفت نوعاما بالارتجال والترقيع على حد تعبير السيد «عصام» ولعل ابرز مظاهر الارتجال تتمثل فى كثير من المقررات التى تتخذ دون درس وتمحيص كافيين كما يظهر..فمثلا: حينما افتتحت المدرسة المتوسطه بالمكلا منذ اربعه اعوام كانت المعارف قد اتخذت من «قصر النقع» مقرا مؤقتا لها لمدة عام حتى يتسنى ايجاد مقر ثابت لها ومع ذلك فقد مضى عام وعامان وثالث وها نحن فى الرابع ولم تتحول بعد..وفى غضون السنوات الماضيه وقبل الشروع فى بناء المدرسه الجديده — التى لم يتم بناؤها بعد — كان كل مايعمل ويضاف كل سنه هو: اما عمل ترميمات اواقامة اماكن الاستراحه اوتحويل «زرائب» السيارات والقراج الى فصول يحشر فيها التلاميذ حشرا هذا مثل من المكلا ومثل آخر سمعت عنه وتكرر اكثر من عام ففى شبام مثلا سمحت المعارف بفتح مدرسة اهليه للبنين بعد مجهودات بذلها الشيخ احمد جبران وذلك الى جانب المدرسه الحكوميه الموجوده فعلا، ففى مستهل العام الدراسى كانت المدرسة الحكوميه تقابل مشكلة فى الحصول على العدد المطلوب للسنه الاولى والسبب يعود الى ان اكثر الاهالى كانوا قد ألحقوا أبناءهم بالاهلية نظرا لان المدرسه الحكوميه قد اخذت كفايتها فى العام الماضى..وقد لجأ المفتش هناك الى الاعلان وحتى المطالبه بعمل حل ولو كان بايقاف القبول فى الاهليه ومع ذلك بقيت المشكله تتجدد ولعل فى هذا مايعطينا الدليل على ان القرار الذى سمح بافتتاح المدرسه الاهليه كان مرتجلا والا لماذا لم نردد الفعل من المعارف فى حينه. اذا كانت المعارف حقيقه قد اتخذت لها الاحتياطات اللازمة واحتفظت بحقها فى كل شىء والبنايه الجديده التى تقع بالقرب من سدة المكلا الغربيه لست أدرى كيف سيخلقون لها الجو الهادىء المطلوب ليساعد طلبة الأبتدائيه فى الاصغاء الى المدرس والمذاكره بينما ماكينات الكهرباء المتهالكه تندب حظها العاثر وتصرخ ممزقه سكون تلك المنطقه..مثل ثالث او رابع المعهد الدينى بغيل باوزير يمر الآن باحلك ايامه ومهدد بالاغلاق فى العام القادم ومديره يجرى هنا وهناك عله يجد من يفتيه فى هذه الطامة. ولما لم يستطع لجأ الى الكتابه الى المسؤلين وحتى كتابه هذه السطور لم نسمع اونطلع على اى قرار رسمى اتخذ فى هذا الشان..والتعليلات التى يتهامس بها البعض والآراء الشخصيه التى نسمع بها من هنا وهناك ليست كافيه لتبرير ارتجال تأسيس المعهد الدينى بالغيل وجعله داخليه منذ تلك السنين الى اليوم..والمدرسه الثانويه الصغرى هى الاخرى أفتتحت بالغيل واثمرت بمقدار ماأتيح وقدر لطلبتها رغم انها صغرى غير انها عادت اخيرا الى مدرسة معلمين ومن هذا وذاك يتضح بجلاء مدى سياسة الارتجال وانها ايضا ليست بنت اليوم!!

اما الترقيع فهو يتمثل فى نقل بعض المدراء من المدارس الابتدائيه وندب خلافهم لكى يعملوا ويسدوا النقص الحاصل بالمدارس المتوسطه. وبهذا اختل التوازن وخوفا من ان تتوقف الدراسه بالمدارس الأبتدائيه لجأت المعارف الى ان تتصيد كل من يتقدم اليها ليعمل مدرسا، كما اصبح من الملاحظ انه لم يحسن الاختيار كما يجب لامن هنا ولاحتى للذين ينقلون من هناك..

والمتقصى لحالة التعليم هنا لاأظنه سيخرج باكثر من هذه النتائج:

التعليم الابتدائى: صحيح ان المدارس زادت الا ان الشخص حينما يفحص المقررات والكتب المدرسيه سيفاجأ والسبب أن البيئة التى نشأ فيها اطفالنا وفلذات اكبادنا وخصوصا طلاب السنة الأولى تختلف عن البيئة والجو المدرسى الذى يعيشون فيه فى الفصل أقول هذا لأننى لازلت ارى ابننا الصغير الملتحق بالفصل الأول الابتدائى يحمل كتابه بسرور ومتنقلا هنا وهناك واسمه «كتاب الطفل الحضرمى» ورغم انه وضع فى حضرموت كما يعترف بذلك الكتاب نفسه الا انه كتب باسلوب غير محلى وحتى طريقة الاعداد هى الأخرى غير محلية، ويحمل رسوما لتلاميذ بالعمامه ويلبسون «الجلابيه» ومدرس يلبس السروال القصير كما هو فى صفحة (٧٦) وكل هذه الاشياء والمناظر غريبة على ذهن وتصور الطفل الصغير عندنا الذى يلبس «الصاروم» ثم ذلك التناقض الفاضح فى آخر درس وأسمه «حكاية الطفل الحضرمى» ص ٧٢ فمادام الكتاب نفسه يدعى «كتاب الطفل الحضرمى» فما هو الداعى وما هى المناسبة اذن لان يكرر نفسه ويدرس الطفل الحضرمى

[البقية على صفحة ٧]

اعـــلان

من الشركه الاهليه للكهرباء بالقطن

نزف الى اخواننا الحضارم فى حضرموت والمهجر بشرى تاسيس شركه اهليه للكهرباء بالقطن يتكون رأس مالها من ٥٠٠٠ الف سهم بمعدل قيمة السهم الواحد مائة/١٠٠ شلن عن خمسمائة الف ٥٠٠٠٠٠ شلن ونطلب من اخواننا جميعا ان يتكرموا بالاشتراك فيها، فنرجو ان تغتنموا هذه الفرصه حتى لايفوتكم وقتها وترسل الطلبات الى رئيس الشركه

صالح محمد بامطرف

رئيس الهيئه التاسيسيه

للشركه الكهربائيه بالقطن

اسست فى ٢٨ مايو سنة ١٩٥٩

الطليعة

مجلة . سياسية . اسبوعية

صاحب الامتياز

ورئيس التحرير المسؤل

احمد عوضه باوزير

المكاتبات

المكلا — حضرموت

ص . ب . رقم ١١٥

قيمة الاشتراك

(٤٨) عدداً) فى حضرموت واتحاد الامارات وعدن ٢٥ شلن عادى و٣٥ شلن بالطائرة ، فى المملكة العربية السعودية والكويت والبحرين والسودان وسائر البلاد العربية الاخرى وافريقيا والهند ٦٠ شلن وفى اندونيسيا واقطار اوربا ٧٥ شلن .

تسدد قيمة الاشتراك بواسطة حوالات او اذونات بريديه والدفع مقدما .

الاعلانات يتفق بشأنها مع :

﴿ الادارة ﴾

حسن أحمد العماري وأخوانه

﴿ صائـــغ ذهب ﴾

يلبون طلبات الجماهير

ويحققون رغباتهم

خلف مسجد عمر (عمارة باسنبل)

المكلا (برع السده)

بشرى للمواطنين

قريبا جدا تفتتح :

الورشة الميكانيكية الهندسية

لصاحبها : مبارك بن يسلم بن عمرو

مجهزة باحدث الآلات لاصلاح جميع انواع السيارات الديزل والبترول واصلاح قطع الغيار اللازمة لها . كماسيقام بها مستودع خاص تتوفر فيه جميع قطع الغيار الجديدة لجميع السيارات باسعار مغرية جدا . وسوف نلحق بها ايضا محطة لغسل وتشحيم السيارات بالطرق الحديثة وستعرض كذلك للبيع زيوت وشحوم شركة (ريكورد) العالمية وبطاريات (تيجر الالمانية الشهيرة)

كما سنورد ايضا سيارات قلابى للبيع على الديزل والبترول باثمان مغرية

وتوجد بالورشة اجنحة خاصة لصيانة السيارات بالايجار .

[يشرف على اعمال الورشة مهندس ايطالى خبير فى الهندسة والميكانيكا]

ترقبوا افتتاح الورشه الميكانيكيه الهندسيه

اضـــواء على حيـاة السجون والسجناء

بقلم الشيخ محمد باجنيد

فى ليلة من ليالى العشر الاواخر من رمضان الماضى مررت بسجن «المنوره» الرابض فى ذلك السهل الذى يشرف على الوادى الذى تصب فيه السيول التى تنحدر من الجبال الداكنه الملتفه من حوله والذى تحتضنه الأكمتان العاليتان الواقعتان فى جنوبه الغربى والشرق وبالرغم من بنائه الضخم الرائع وطلاء جدرانه بالنوره البيضاء الناصعة البياض أحسست بوحشة كوحشة الغريب الذى قادته قدماه بعد اعياء فى الليل البهيم الى مكان القبور وبين الاموات وقد هدأت الحياة والاحياء وربط النوم على اجفانهم برباط وثيق .

فى هذه اللحظات قفزت الى ذهنى ذكرى أولئك البؤساء الذين طوحت بهم يد القدر والقت بهم فى غيابات السجون وبين جدرانها الساحقه من وراء ابوابها الحصينة .

والصوم يذكى الشعور ويرهف الاحساس ويوحى الى النفس بشتى الذكريات. وانطلق الخيال وفى سرعة خاطفه نحو السجون والمساجين فتسور الحيطان وتخطى الابواب ودخل على المساجين لم ينتظر الحصول على ترخيص ولم يخش الحراس ويتخوف الوقوع فى المخافات من قوات الأمن وجاس بين المساجين وطاف بهم وتحسس الآمهم .

فرأى فيما رأى جماعة يحدثون بصوت ضاء فى هزل جم وضحك كثير بانتضاحك اشبه، ويقومون بوثبات غير منتظمه وحركات مضطربة خلت لهذه وهذه عن الحكمه والاتزان وادرك الخيال منها ان القوم ارادوا منها تناسى واقعهم المرير بعض الوقت .

وشاهد رجلا قد انعزل عن القوم فى زاوية وخلا ونفسه واستسلم لهمومه واحزانه وهو يلتقم بنانه ويقضمها من حين لآخر حسرة وندامة على اندفاعه وراء شهوة محرمة ارتكبها على أثر نزوة من نزوات الشباب الطائش وقع تحت طائلتها فى غفلة عن سلطان الدين وارشادات العقل فنالت العدالة منه حقها عن طريق القضاء ودور العدالة .

والقى ببصره الى رجل مفجوع فى حياته حكم عليه بالاعدام وهو يترقب الساعة الرهيبة التى يقاد فيها الى مكان مصرعه وانتزاع روحه من بين جنبيه ليغمض عينه لآخر مره فى هذه الحياه على هذا المنظر البشع وفى من، فى نفسه وفى حياته . والقى بنظرة الى ناحية اخرى فرأى رجلا متهالكا على الارض وراسه يعزف بمختلف الفكر السوداء فقد دبرت حوله تهمة خطيرة قد تؤدى بحياته بعد ان أتت على سمعته وتلصق العار بأسرته بعدموته وخصمه عنيد ووسائل الغلبة متوفره لديه ومكانته فى المجتمع مرموقه وصلته بارباب المناصب الكبيرة متينه ويقوم بالأدعاء عنه محام كبير بارع يحسن اساليب الكلام ويمتلك ازمة القول وهو الى هذا خبير بالمقاتل ومواطن الضعف بصير بانتهاز الفرص حينما تسنح.

وصاحبنا السجين فقد المواسى والنصير ولا يمتلك من الوسائل حتى ما يدفعه لمحام مخلص امين يكشف الحقائق ويفضح المستور فى ساحات العداله وامام حراسها والذين يغارون عليها ويسهرون لتحقيقها وفى الجو السليم من التسمم والذى يجب ان يكون يكون ويبقى سليما من التسمم الذى قد تصاب به كل الاجواء .

وارسل نظرة مرة اخرى الى رجل قابع فى احدى الزوايا المظلمة يرسل الدموع بغزارة ويتحرق اسفا فقد أخذ من بين ذويه واطفاله وتركهم زغب الحواصل وزج به فى السجن واصبح بين النازلين فيه لا لتهمة وجهت اليه معروفه ولم يحاكم أويعطى فرصة للدفاع عن نفسه ويتسلم حكما تذكر فيه الخيانة وتبين حيثيات الحكم .

ان حال هؤلاء سيئة ولئن اختلفت الاسباب والنتائج فيهم فهم يلتقون فى الشقاء بالسجن والاقامة بين اسواره ومعاناة الآلام فيه وقد لا يشعر الكثير بآلام هؤلاء ولا يذكرونها وان ذكروها لحظة غابت عن اذهانهم فى سرعة البرق انهم انقطعوا عن الحياه والاحياء وابعدوا عن المجتمع وحياته الصاخبه التى يعيش المجتمع فيها ويتقلب فى ساحاتها الرحبه ومجالاتها الفسيحه كالطير الذى يسبح فى الاجواء حيث اراد ومتى شاء.

ان حياتهم بائسه وحالتهم سيئة فوق مايتصوره المتصور انهم كما قال القائل فيهم اوفى البعض منهم ليسو باحياء فيرجون ولاباموات فينسون، وماأصدق ماقاله الوزير الخطير (يحى البرمكى) حينما كان سجينا فى سجن الخليفه هارون الرشيد عن حياة المساجين فى سجنهم:

خرجنا من الدنيا ونحن من اهلها
فلا نحن فى الاموات فيها ولا الأحيا
اذا جاءنا السجان يوما لحاجة
عجبنا وقلنا جاء هذا من الدنيا

هذه الطائفه حتى اصحاب الجرائم الخطيره فيهم اخوان لنا فى الدين والانسانيه، لهم علينا حقوق وعلينا نحوهم واجبات وقد تكون الحقوق التى لهم اكثر من الحقوق المقررة للطليق من الناس الذى يمتلك من الحريه والاختيار مالا يمتلكه السجين من وراء الابواب الحديدية المغلقه المحروسه بالجنود الاشداء.

انهم يستحقون الرثاء ويستدرون الرحمه فى نطاق التعاليم السماوية ومن غير خروج على حدودها المرسومه ونظمها

[البقيه على صفحة ٤]

بدء الاكتتاب فى الشركة الكهربائيه بالقطن

فى صباح يوم الجمعة الموافق ٦/٤/٦٢م عقد اجتماع لاعضاء الهيئة التأسيسية للشركه الكهربائيه الاهلية بالقطن بدار قائم المنطقة وقد حضر منهم الساده :

(١) صالح بن محمد بامطرف (٢) مصطفى عبدالرحمن بن سميط (٣) على عبيد بامطرف (٤) عبدالله سعيد باهرمز (٥) احمد بن سعيد مرتع (٦) صالح بن ناصر برسام (٧) عمر بن محمد باكثير

وكان الغرض من عقد الاجتماع هذا هو البدء فى الاكتتاب بالمساهمة فى الشركة الكهربائية التى تقرر تاسيسها بهذه المنطقه وقد بدأ اعضاء الهيئة الحاضرون بتسجيل اشتراكاتهم مبدئياً فى السجل المختص بما يقدر بالف سهم والتى قيمة السهم الواحد مائة (١٠٠) شلن عن مبلغ اجمالى قدره مائة الف (١٠٠) شلن والجدير بالذكر ان المجلس القروى يدرس فكرة اشتراكه بالمساهمه فى هذا المشروع هذا ومن المقرر ان الهيئه التأسيسيه سوف تدعو الى عقد اجتماع عام للاهالى فى القريب لتسجيل مساهمتهم فى المشروع .

سعيد فرج بن وبر

اعلان

ادارة مشروع البمبات بسيئون

ان مدير مشروع البمبات الحضرمى بسيئون يهدى تحياته الى جميع المواطنين ويحب ان يعرفهم بما يلى :—

ان ورشة مشروع البمبات الحضرمى بسيئون تستطيع الآن بواسطة المهندسين الأكفاء والآلات الحديثه ان تقوم بجميع الاعمال الهندسيه مثل تجديد مكائن رفع الماء ومكائن السيارات . ولهذا فهى الآن على استعداد. لبيع هذه المكائن المجدده بالأسعار المخفضه الآتية والتى تشمل الضرائب الجمركيه

مكائن مجهزة لسيارات بيدفورد طراز « د » ١٥٠٠/٠٠ شلن
مكائن مجدده لسيارات لاندروفر ذات ٢ لتر ١٠٠٠/٠٠ شلن
خراطة الكرين لكل جورنال ٠٠٠٧/٥٠ شلن
خراطة السلندر (لكل اسطوانه) ١٢/٥٠ ٠٠شلن

وهى تحتفظ دائما بكميات من مكائن رفع الماء طراز لستر ذات ٦ و٨ و ١٢ و٢١ خيل (تبريد مائى) وسبعة ونص خيل (تبريد هوائى) كما تحتفظ ايضاً بكميات كبيره من طع الغيار لمكائن الديزل والسيارات وبعموم سجندوهى على استعداد دائما للاجابة على استفساراتكم وطلباتكم.

THE EASTERN BANK LTD.
WHOLLY-OWNED SUBSIDIARY OF THE CHARTERED BANK
(INCORPORATED BY ROYAL CHARTER 1853)

البنك الشرقى المحدود
طريق مؤدية إلى الشرق الأوسط

مجموع اموال بنك تشارترد والبنك الشرقى المحدود ٣٦٢,٠٠٠,٠٠٠ جنيه استرلينى

العراق — بغداد (فرعان)، البصرة. العمارة. الموصل. كركوك
لبنان — بيروت
البحرين — مناما
قطر — الدوحة
امارات الساحل المتصالح — الشارجة، ابوظبى
عدن — كريتر
حضر موت — المكلا
الباكستان — كراتشى
الهند — بومباى، كلكتا، مدراس
سيلان — كولومبو
الملايو — كوالا لامبور
سنغافورة — مدينة سنغافورة

HEAD OFFICE: 2 and 3 CROSBY SQUARE LONDON, E.C.3,

يقول ناظر معارف الدوله الكثيريه الاستاذ على بن شيخ بلفقيه فى برقيته التى رد بها على مانشر حول الاجراآت التى اتخذت ضد مدرسة بور الاهليه..

يقول بالحرف الواحد: نأسف لتسرعكم فى تصديق خبر مكذوب.. فضلا تحروا!!

والى الاستاذ بلفقيه الذى حاول طمس الحقائق نقدم اليه كل الحقائق.. ليعلم اينا هو المتسرع، واينا كان ينبغى له التحرى..

وفيما يلى نص العريضتين المقدمتين الى السلطان الكثيرى حول قضية بور الثائره.. المؤمنة بحقها. نهديها الى الراى العام ليرى صورة جديده من صور التحكم الفردى..

الجديد.. فى قضية مدرسة بور الاهلية

من هو [ميسرى باجرى] الذى انكرت بور مواطنته؟

صوره طبق الأصل

من العريضه الاجماعيه المقدمه من اهالى بور الى السلطان

حضرة المكرم عظمة السلطان الحسين بن على الكثيرى. أيده الله

نحن الموقعون ادناه من سكان منطقة بور وآباء التلاميذ بمدرستها الاهليه نرفع اليكم تذمرنا وتظلمنا من السعايات الشريره التى يقوم بها المدعو ميسرى باجرى ضد مدرستنا الاهليه وضد مدرسيها والفتنه بين المواطنين بتعطيل سير المصالح العامه وعلى راسها المدرسه الاهلية التى تعلم ابناءنا وتربيهم ولها الفضل الكبير على كل مواطن حتى على المذكور نفسه ومن يشابهه.

وعليه فاننا نؤكد لعظمتكم ان المذكور لايزال من قديم يثير المشاكل والفتن بين الافراد والجماعات ويردد الاباطيل ضد المصالح العامه والقائمين بها وقد وقع عهدا وعليه الشهود ترون صوره من هذا العهد مع هذا لاطلاعكم عليه ولتعرفوا حقيقه هذا الساعى بالفتن ونحن لانعتبره مواطنا بيننا ونستنكر كل اعماله ونرجوكم ردعه وعدم اعتباره بالنسبه لنا ولمصالحنا وخاصه المدرسه ونفيدكم اننا نؤيد لجنة المدرسه فى كل تدابيرها وسوف تحضر اليكم اللجنه ومعها وفد منا لمقابلتكم وشرح الحقائق لكم ونحن نعتقد انكم سوف تؤيدون جانب الحق والخير على جانب الشر والباطل وانتم مسؤلون عن الجميع والله يوفقكم.

التوقيعات

مجموعه كبيره من مختلف السكان

١٣٨١/١٠/٦

١٩٦٢/٣/١٢

صورة طبق الاصل

من العريضه المقدمه الى السلطان عقب المظاهره السليمه

حضرة المكرم عظمة السلطان الحسين بن على الكثيرى المحترم

بعد التحيه: نحن الموقعون ادناه نرفع اليكم استنكارنا وتألمنا للاجراآت التى أتخذت ضد رئيس لجنة بور الاهليه ومديرها الاستاذ عبدالله سالم العيدروس والمحاولات غير المرضيه التى قامت ولاتزال ضد مدرستنا ومدرسيها من جانب ميسرى باجرى وناظر المعارف وقد رفعنا اليكم العرايض المتكرره آخرها العريضه الاجماعيه المؤرخه ٨١/١٠/٦هـ و٦٢/٣/١٢م ونحن ومن معنا قد التجأنا اليكم لاننا نقدر الدوله ونرى عظمتكم ابا للجميع ونعتقد انكم اذا وضح لكم الحق ستعرفون كذب اعداء المدرسه واعداء بور.

وعليه فنحن والاغلبيه فى بور نقدركم ونحترمكم ونطلب عدالتكم وبناء على ماجرى ضد مدرستنا نقدم لكم هذا التساؤل ونحن مستعدون ان نجتمع بكم وآفة الكذب القيل واليكم تساؤلنا:

١) ماهى مبررات الاجراآت التى اتخذت ضد مدرسة بور الاهليه ومدرسها من الوجهه الشرعيه الاسلاميه ومن الوجهه القانونيه الاصلاحيه؟!

٢) من الذى طالب باتخاذ هذه الاجراآت ومن يشكو هذه المدرسه او مدرسيها؟

٣) هل ترون من اللائق بالعداله والرجال المسؤلين عنها ان يأخذوا او يتصرفوا بمجرد وشايات كاذبه وتهويشات مفتعله من جانب حاقد مستهتر؟!

٤) من يستحق تأييد الدوله ورجالها هل هم مجموعة المخصلين من الناس الملتجئين الى الدوله وسلطانها لطلب العداله والنظام والحق بوثائقهم الرسميه وشكاياتهم الفرديه والجماعيه ضد فرد واحد مستهتر يزور الوشايات والفتن ويشوش على المسؤلين ليستعديهم على المواطنين الصالحين الابرياء وعلى مصالح منطقه وحقوقها.

فمن يستحق التأييد مجموعة المواطنين ام الفرد العابث!

التوقيع

ممثلون عن اهالى بور

١٣٨١/١٠/١٠

شكر

ارسلت الشركه الوطنية للكهرباء بالشحر الى نائب لواء الشحر الشيخ عبد الخالق البطاطى، الخطاب التالى:

حضرة المكرم الشيخ الفاضل عبد الخالق بن عبدالله البطاطى المحترم.

(نائب لواء الشحر)

تحية: يسر مجلس ادارة الشركه الوطنية للكهرباء بالشحر ان يعبر لكم عن خالص شكره وتقديره لما قد متموه له من خدمات وتسهيلات ومساعدات قيمه حتى وفقتم الى الحصول على الترخيص الحكومى بانشاء الشركه.

والشركه لن تنسى اياديكم البيضاء فى تقدم المشروع فى كل مراحله ولاشك انكم انتم الدافع الاول الى ابراز هذا المشروع الى حيز الوجود بعدان كان فكر وحلما يراود اذهان مواطنى هذا البلد نراه يتحقق بفضل مجهودكم الجبار والشركه اذ تتقدم اليكم بخالص شكرها وتقديرها لما بذلتموه فى مراحل المشروع الاول تطلب من سعادتكم العون والمساعده فى المراحل المهمه القادمه. ولاشك انكم ستكونون عند حسن ظننا بكم لازلتم ذخرا وعونا للصالح العام وتفضلوا بقبول خالص الشكر.

محمد عبدالله باعباد

رئيس مجلس الاداره بالنيابه

* * *

اضواء على حياة السجون «بقيه»

المشروعه.

والمجرم مريض يستحق العلاج والعنايه بشأنه وليست السجون أداة من ادوات الانتقام وفى حدود مقتضيات الشرع والحكمه اريد التحدث الى المسؤلين والاهابه بهم ولفت انظارهم نحو السجون والاماكن المعدة للحبس الاحتياطى. وحول نزلاء هذا وذاك فى الوقت الذى يعتزم المسؤلون فيه القيام باصلاحات عامه فقد يجدون فيما نقول ونكتب مايفيد ويساعد والله ولى التوفيق.

محمد بن عبدالله باجنيد

مبروك

«يا ابا صلاح»

نهنىء من صميم قلوبنا اخينا عبد الحافظ على بو طلعة بارتزاقه ولدا سماه «صلاح» نسأل الله ان يجعله قرة عين لوالديه.

عثمان عمر ومحمد وفضل عمر وعبداللطيف باوزير وعبد الله سعيد حورى وحسين على بو طلعة وعمر سعيد المقدى.

تهانى

* احمد سالم بن هود العطاس يهنىء السيد عمر محمد العطاس بمنصبه الجديد كنائب للواء دوعن بالنيابة ويرجو له من الله التوفيق فى عمله.

* احمد سالم بن هود العطاس يهنىء زميله محمد عبيد باعبيد بزفافه الميمون بالخريبة متمنيا له حياة سعيدة.

وبالرفاء والبنين.

السيدات والرجال يستعملون كريم:

« ليمت شامبو »

يمنع تساقط الشعر ويكسبه لمعانا وجمالا وصحة

الوكيل الوحيد لعدن واليمن وحضرموت

احمد محمد شيبان

صاحب مستودع — زهور الربيع — سوق الاتحاد

عدن ص.ب: ٤٠٨١

وكالات شهاب

للتأمين والتجارة (عدن) المحدودة

وكلاء لكل انواع التأمينات

وكلاء حجز تذاكر الطائرات لكل انحاء العالم تلفون رقم ٢١٨٧

وكلاء للمواد الغذائية ومواد البناء والصوابين بكل انواعها:

للاستفسار اتصلوا بهم شخصيا فى شارع البنك الاهلي عدن

برقيا بعنوان CHIHABION او تلفونيا بنمرة ٤٤١١

ماذا دار فى اجتماع السوم بين ممثلى الحكومة ومقادمة المناهيل ؟

لجنة حكوميه تنظر فى الفصل فى قضية المخينيق !!

رسالة المنطقه الشرقيه

دمون: من عبدالله الملاحى

غادر دمون الى اللواء الغربى يوم ٦٢/٤/٩ الاستاذ محمد عبد القادر بامطرف والاستاذ عبد الرحمن بازرقان يصحبهما نائب لواء شبام الشيخ على محمد العمارى .

وكان بامطرف وبازرقان قد وصلا بطريق الجو قادمين من المكلا حيث اجتمعا بمقادمة المناهيل لتسوية بعض القضايا الهامه .

* قدم الى المنطقه الشرقيه المساعد الصحى بشبام حسن محمد بارعيده وذلك لتطعيم تلاميذ المدارس ضد الجدرى ومما يذكر ان مرض الحصبة قد انتشر بين الاطفال وتسبب فى بعض الوفيات .

* اقام النادى الرياضى بدمون حفلة تكريم للمقدم مبارك سالم التميمى بمناسبة قدومه من افريقيا .

وقد القى بعض الأعضاء كلمات مناسبه حثوا فيها الشباب على جمع الكلمه والتطلع الى حياة كريمه تسودها المعرفه والمساواه .

* قام تلاميذ مدرسة عينات برحلة جغرافيه الى دمون حيث زاروا مقر الدوائر الحكوميه وفى المساء عقدوا مباراه ودية فى كرة القدم مع فريق مدرسة دمون . وكان اللعب نظيفا وانتهى باصابه واحده لصالح فريق دمون ضد لاشى.

وقد حضر لمشاهدة المباراه كل من الساده محمد عبد القادر بامطرف ونائب لواء شبام وقائم المنطقة الشرقية وجمع غفير من اعيان عينات ودمون وتريم .

هذا وقد تبرع مجلس قروى عينات بمبلغ مائة شلن مقابل مصاريف هذة الرحلة وشراء ملابس رياضيه للتلاميذ.

* وقع ولد فى بئر بعينات عند محاولته اصلاح عجلتها .

وفى خلال الثلاث ساعات التى قضاها فى الماء افتقده اهله وقد عثروا عليه بعد ذلك فى البئر وقد فارق الحياه!!

رسالة شبام

شبام: من ابو بكر سالم الهدار

فى مأدبة الغذاء التى اقامها نائب لواء شبام على شرف كل من الاستاذين محمد عبدالقادر بامطرف وعبد الرحمن بازرقان، قال لى الاستاذ بامطرف ان اجتماع السوم الذى عقد يوم ٦٢/٤/٧ كان قد ساده التفاهم وان ماتناوله الاجتماع بالبحث هو القيام ببعض الاصلاحات فى المناطق الصحراوية لحفر الآبار واصلاح الكرفان وفتح المدارس .

وقال الاستاذ بامطرف ايضا : ان الحكومه القعيطية مهتمة منذ زمن بعيد بتحسين حالة الباديه فى جميع المناطق بما فى ذلك ريدة الصيعر ونجد الصيعر والكرب ونهد .

هذا وقد دار نقاش مفيد حول الوحده والاتحاد وكان الذى اثار هذه الموضوعات هو الاستاذ سالم محمد شماخ الذى كان من بين المدعوين الى مأدبه الغذاء .

رسالة اللواء الغربى

حورة: من عيضه بودويله

وصل الى حورة يوم ٦٢/٤/١٠ الاستاذ محمد عبدالقادر بامطرف وعبد الرحمن بازرقان وقد نزلا بدار الحكومة.

والمفهوم انهما ونائب اللواء الغربى الشيخ على محفوظ بن بريك يكونون لجنة لبحث النزاع حول ملكية ارض المخينيق وقد اتصلت اللجنة ببعض ذوى الخبرة الملمين بهذه المنطقه .

وقد انتهز نائب اللواء فرصة وجود الاستاذين بامطرف وبازرقان فمر بهما على موقع مطار بحران وقد ابديا اعجابهما بالموقع ووعدا ببذل اقصى جهودهما فى الاسراع بافتتاح هذا المطار الجديد .

رسالة وادى رخيه

صنا: من احمد ضياء شهاب

ينتظر اهالى صنا بوادى رخية وصول المهندس الذى وعد بارساله وزير السلطنة القعيطيه بالنيابة بناء على مفاهمة المقدم سالم بن جمعان بالقصير معه وذلك

[البقية على الصفحة الاخيرة]

مستودع شريف العمومي

على الشارع الرئيسى بالمكلا طريق السكرتاريه

يوجد لدينا راديوهات ومسجلات فلبس على الكهرباء والبطارية الجافه و الاحجار وادوات كهرباء وغيره .

انتاج وصنع اكبر المصانع فى العالم

فلبس

اسعار زهيدة ــ وبضائع ثمينه

وكما نبيع حلويات منوعه وبضائع اخرى مشكلة

زورونا تجدون ما يسركم

زيوت وشحوم ريكورد (الشهيره)

جربها مرة واحدة ثم لن تفضل غيرها

الوكيل الوحيد للجنوب العربى

مبارك بن يسلم بن عمرو

رسالة دوعن

ماذا وراء مهاجمة القبائل الواحديه.. للدين؟

نائب لواء دوعن بالنيابه يقدم تقريرا عن هذه الهجمات !!

الخريبه : من احمد بن سالم بن هود العطاس

فى يوم ٦٢/٣/٢٦ وصل نائب لواء دوعن بالنيابة السيد عمر محمد العطاس عائداً من المكلا بعد قضاء اكثر من عشرين يوما بها وقد اجرى خلالها عدة اتصالات مع المسؤلين وهى تختص بتحسين حالة اللواء عامه واهمها توسيع نطاق التعليم واصلاحات المراكز الحكومية والطرقات ومايتعلق بالحدود والمهربات التى تتسرب من البلاد الواحديه وحل بعض المشاكل المعقده هنا .

وفى يوم ٦٢/٣/٢٧ باشر عمله بمكتب اللواء حيث قام بزيارته المقدم سعيد بانهيم الذى كان فى انتظاره قبل ايام .واجرى معه بعض المحادثات، وفيما يتعلق بطلب محكمة محاكمة الباديه المتمردين لاحد اولاده فقد ابدى المقدم بانهيم استعداده للنائب لاحضار ابنه المذكور فى الموعد الذى تحدده المحكمة وقد دام اجتماع المقدم بانهيم بالنائب العطاس زهاء الثلاث ساعات وودعه شاكراً .

* فى معلومية من المقدم سالم بن عبدالله بن لحمر بامسدوس الدينى وابوه وعقال الدين لنائب اللواء ان بعض قبائل المشاجر وجنود الواحدى المتمركزين بيبعث قد قاموا بمهاجمة بعض اولادهم المقيمين (بالمدلاه) الواقع بين الحدود وانهم قد اطلقوا عليهم بعض العيارات النارية تجاه ذلك المحل يريدون من وراء ذلك التحرش بهم ولم يحصل اى رد فعل من قبائل الدين ولما بلغ ذلك الحادث للمقدم المذكور وجه نصحه لاولاده بان يلجأوا الى الهدوء وان يحفظوا انفسهم من الغلط بناء على سابق رفعه المعلوميات السابقه للحكومه وانه مازال فى انتظار النتيجة ، وقد طلب وضع حد لهذه الهجمات التى تقوم بها قبائل المشاجر وجنود الواحدى على اولادهم .

والجدير بالذكر ان نائب اللواء بالنيابة قد قام بزيارة المدلاه والمحل الواقع فيه الخلاف بين المذكورين فى اول شهر فبراير ٦٢ وقدم الى الحكومة تقريرا حول الموضوع .

* * *

شوكه في باقة ورد او نفثة مصدور

قرأت فى الطليعه بسرور فائق مقالا حبره يراع الاستاذ على بن يحى العلوى وقد لمست فيه شخصيه عاقله حرة من العلويين تحاول ان تشق لها طريقا فى الحياه تخالف الاساليب الباليه التى درج عليها العلويون فى السابق كالاتكال على العظاميه. لقد اعجبنى قوله : نحب ان نعلنها حقيقه مجرده وهى اننا كعلويين اصبحنا لانؤمن بالعظاميه التى توحى بالتواكل والبروده تجاه ماتتطلبه الحياه من معدات وكلنا نطرب للعصاميه البناءة التى تبعث فى النفوس روح الشمم والاريحيه الخ ثم اعجبنى قوله: الى كل مخلص يدين بوجوب التضامن نناشده الله والاخاء والوطن ومايتطلب من رساله ملقاه على الاعناق ان يتفادى هذه النشرات المتعثره التى لاتكون من نتائجها الابعث الخصومات وتعويق الصف وتشتيت القوى واثارة الفتن والخلافات فانا نقشعر منا الجلود اذا ماتصورنا الماضى المؤسف المخجل ثم قال بان العلويين وغيرهم يؤمنون اليوم حق الايمان بالاخوه الاسلاميه بينهم والقوميه العربية واسطة وثقى تجمعهم

لما قرأت هذه الاقوال والافكار انبثقت فى نفسى آمال طيبه وبدا امامى مستقبل باسم بوجود افراد مثقفين

أحرار من اخواننا العلويين اتجه تفكيرهم اتجاها جديدا صالحا. فاذا كان الامر حقا ظاهره كباطنه فاننا نهنىء الاستاذ بن يحى العلوى على توفقه للحق وصدعه به ونهنيه اكثر اذا توفق لتطبيق القول على العمل. ان الناس اليوم اصبحوا يطربون للكلام البسيط الصادق اكثر مما يعجبون بالكلام المنمق البليغ الساحر بدون عمل انهم يعجبون بالعمل اكثر من القول اننا نمد ايدينا الى الاستاذ على بن يحى العلوى بالتأييد الكامل ونقف معه صفا فى نطاق العصاميه وفى نطاق الاخوه الاسلامية وفى نطاق التضامن والتعاون ومن لازم الاخوه الاسلاميه العربيه ان نتكتل فى وحدة متكامله لخدمة المصالح المشتركة تحت ظل العصاميه والاخوه الاسلاميه ونتخلص من الانفصاليه والرجعيه التى طالما عانينا منها التفرقه والتمزيق فبدل ان تتشتت قوانا وجهودنا فى جمعيات متفرقه خاصه لطائفه اوعشيره اوسلاله لتكن لنا جمعيه واحده تضم طاقاتنا، وبدل ان نطلب الشرف الخاص نطلب الشرف العام اذ لن يقوم الخاص الا فى حدود العام.

وجه الاستاذ على بن يحى العلوى عتابا رقيقا الى الطليعه لانها نشرت تلك النشرات المتعثره التى لاتكون من نتائجها الا بعث الخصومات كما قال ولكنه لم يفصح عن تلك النشرات هل هى نشرة الاخ الجفرى اوالردود عليها وهل كان استياؤه لكونها نشرت فى الطليعه فقط ولاباس من نشرها فى مجلة الأزهر. نرجو الافصاح والبيان، والأولى به ان يوجه اللوم فى صراحه وجلاء الى زميله وصاحبه فى الجنب الاخ الجفرى وفى نظرى ان الطليعه غير ملامه اطلاقا فى نشرها مقالة الجفرى ولا الردود عليها بل من اقدس واجبات محرر الطليعه ان يطلع مواطنيه على ماتقوله الصحف فيهم من خير اوسوء ولو ارسل المقال المتعثر الى الطليعه فقط ثم نشرته ربما يكون للاستاذ العلوى عذر فى اللوم لانه يعلم انه مقال متعثر ثم ينشره والاولى باللوم مجلة الازهر لانها ابتدأت بنشره.

اجل ان الطليعه جريده صغيرة الحجم كان المفروض عليها ان تخصص جميع صحائفها المحدوده للقضايا الوطنيه المحليه ولكن صاحب الطليعه بصفته جنديا مرابطا على ثغر من ثغور الوطن كان لزاما عليه ان ينذر مواطنيه كل مالاح فى الافق خطر وأى خطر من اساءة سمعة امة باكملها. فهل يريد الاستاذ بن يحى العلوى ان يضرب الجفرى ضربته علنا فى مصر وفى اكبر المجلات ولايعلم بها المضروب خوفا من ان يدافع عن نفسه. اذا كان الاستاذ على بن يحى يشكو من وجود شوكة وهى مقالة الجفرى فى باقة من ورد وهى الطليعه فلماذا لا يشكو مثل ذلك من وجودها فى مجلة الازهر وهى ارقى شأنا من الطليعه ويقرأها مئات الالوف من الناس. اذن المسأله ليست شوكة ولا باقة زهور وانما السر هو فى ان الطليعه تكشف الخافى ومجلة ألازهر تحفظ السر اذلا يقرأها هنا الا النادر القليل. ولعل الاستاذ بن يحى يريدها همسه فى اذن بمصر لايعلم بها احد فى حضرموت واندونيسيا وهذا امر مستحيل فى عصر الذره .

مهما كان الامر اننا نكرر تأييدنا للمبادىء العالية التى أقرها الاستاذ على بن يحى فى مقاله وندعوه الى العمل بها وبهذا يمكننا ان نتفائل خيرا بطلوع فجر جديد على الامة الحضرمية.

عمر سليمان ناجى بن رباع

سافروا على بواخر:

الخطوط البحرية السعودية

الظهران — ابقيق — عرفات

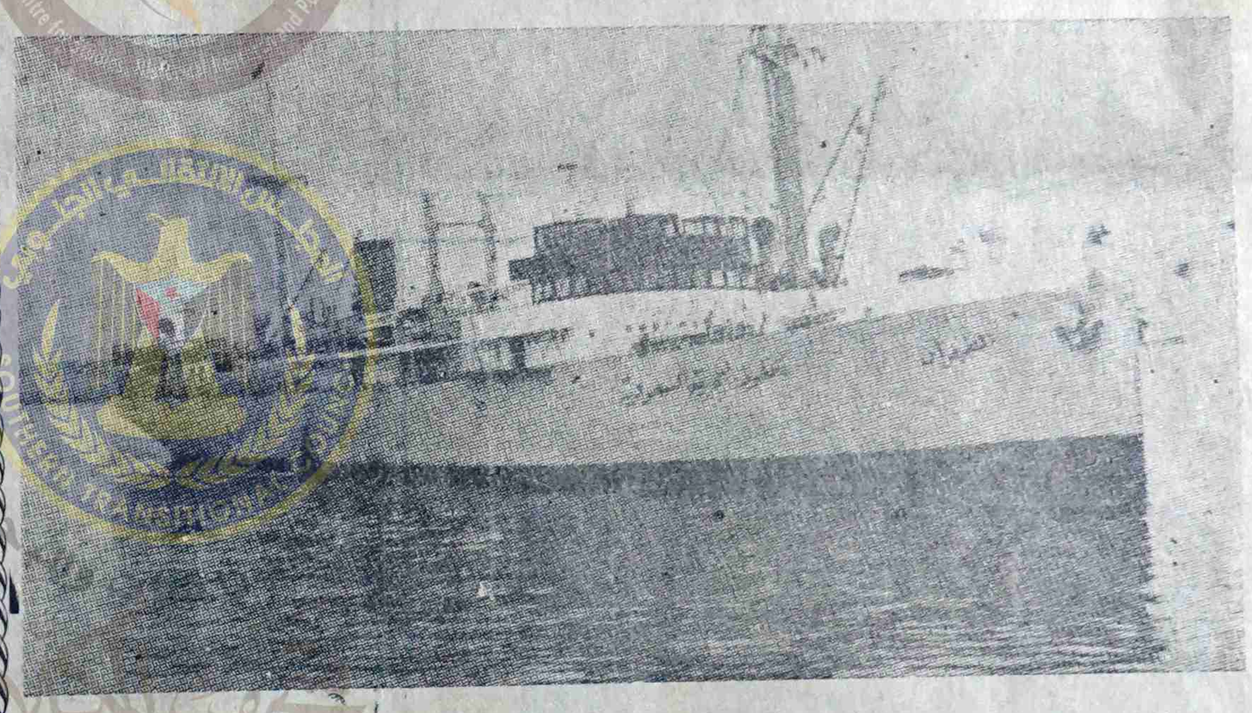

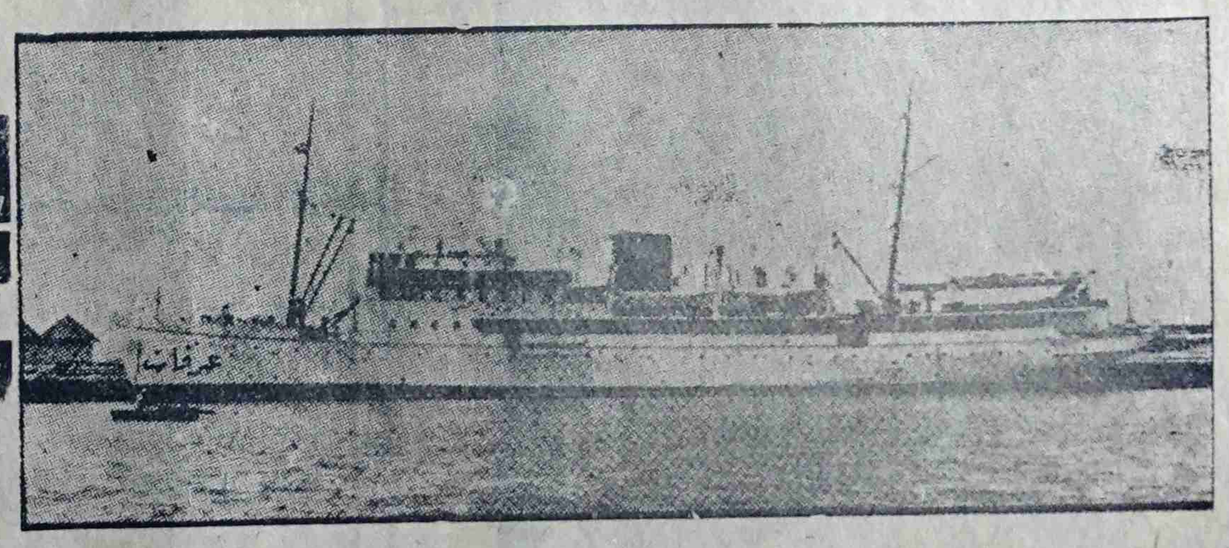

تعلن الخطوط البحرية السعودية انه تقرر وصول بواخرها فى المواعيد التاليه :

الدور الثالث عرفات ١٠ القعده — الدور الرابع عرفات ٢٥ القعده

فعلى الراغبين فى السفر الى الاراضى المقدسة ان يتصلوا:

بالوكيل الوحيد فى المكلا :

الشيخ عمر عبد الله باسويد واخوانه

المكلا — حضرموت ص . ب : ٣٥

قريبا جدا :

الجيل الجديد ٦

صفحه خاصه للطلاب

ايها الطلاب : ابعثوا برسائلكم الى محرر ركن [الجيل الجديد] واكتبوا على العنوان:

الطليعه ص ب: ١١٥ «الجيل الجديد»

التعليم على فوهة بركان (بقيه)

حكاية الطفل الحضرمى وبالطبع فان مقررات بقية الفصول الثلاثة هى الاخرى لاتخرج عن هذا الخلط ونحن لازلنا نذكر تلك الصيحة التى نفس بها مدرس عن روحه بعدأن أعيته الحيل فى أن يتمكن الطلبة من حفظ مقررات الحفظ الى آخر ماجاء فى مقاله ..

* اما التعليم الأوسط فلقد كان له نصيب الأسد فى التأثر من سياسة الارتجال والترقيع ونتيجة لذلك فقد خلقت هذه السياسه جواً من عدم التقدير والحب والتبجيل انعكس على تصرفات التلاميذ وليس بخاف علينا ان بعض الطلبة يحاولون ان يستغلوا نقاط الضعف وآخرين يلجأون الى الاحراج وبذلك ظهرت موجة من اللامبالاة بين صفوفهم سرت بين كثير منهم، وجمح بهم الغرور لدرجة أن بعضهم تضامنوا (هكذا) تماما كما حصل بمدرسة النقع المتوسطة ؟!

* اما مرحلة التعليم بعدهذا المستوى فقد كانت بغيل باوزير — كما قلت — مدرسة ثانوية صغرى تحولت الآن الى مدرسه معلمين تتكون من فصلين وتقوم حاليا بتخريج مدرسين الابتدائية أما الثانوى الكامل فوعدونا بها وسمعنا عنها من راديو لندن أنباء تفيد تحقق ذلك مع تفاصيل بالموقع وموعد الافتتاح فى العام الدراسى القادم ان شاء الله وبمناسبة الحديث عن المدرسه الثانوية الكاملة وافتتاحها بالمكلا فاننا نشعر بالسعاده ولكنني فى نفس الوقت احس بشعور غريب يمكنك أن تسميه بعقدة الخوف اذ انني كلما ذكرت هذه البشرى وضعت يدى على قلبي أشفاقا وسبب ذلك يرد الى زيارة « الخواجات » الاجانب الى بلادنا لأنني أعرف بعض الطلبة من المبرزين الذين غصت حلوقهم وتجرعوا كأس المرارة فى العام الدراسى ٥٢ — ١٩٥٣ م حينما كانت المدرسة الوسطى بغيل باوزير فى اوج نشاطها الدراسى من ثقافى وأدبى ورياضى حضر لزيارتها واحد من هؤلاء الخواجات يدعى المستر كوكس، وحينما كان الطلبة يحتفون به يومها لم يكونوا يعرفون نتائج الزيارة الكريمة المباشرة وغير المباشره اذ لم تمض ايام على تشريفه حتى اوقفت الدراسه فى الكتاب الانجليزى السادس بالنسبة لطلبة السنه الرابعه وتخفيض مقررات الجبر والهندسه وغيرها !! هذه هى بشائر الزيارة المباشره .. اما غير المباشرة فهو ذلك القرار الذى صدم المدرسه بأسرها وهو الغاء ارسال البعثه الى مدرسة حنتوب الثانويه بالسودان كما هى العاده كل عام ورغم المجهودات التى بذلها اكثر من مدرس متفانى ومحاولة الاتصال بالخيريه من أجل المشاركه ألا أن النتائج كانت تقود الى لاشىء واليوم ونحن على أبواب افتتاح المدرسه الثانوية بحضرموت نسأل الله ان يحفظها من زيارة هؤلاء الخواجات وأمثالهم كما انه لازال هنا لك متسع من الوقت فى أن تختط المعارف سياسة عربيه كامله فى البرامج والمقررات التى ستدرس فيها حتى تكون النتائج التى تعطى للخريجين الحضارم مطابقه للنتائج التى تعطى من المدارس الثانوية فى الكويت ، وبغداد ، والقاهرة اذ انني لازلت أذكر تلك الشكاوى التى تصلنى واسمع بها من طلبه سافر بعضهم الى الحجاز وحاولوا مواصلة دراستهم هناك ولكنهم ذاقوا الأمرين من مقارنة نتائجهم ومطابقتها بالمقررات التى تدرس هناك ولم يكن هنالك من حل سوى تكوين لجان لأمتحان الطالب الحضرمى من جديد وحتى تكوينها يخضع لقوانين خاصة وقد اخبرنى واحد يعمل الآن بالسعودية بأنهم اتصلوا من هناك بمصلحة المعارف بالمكلا لكى ترسل المقررات بالمدارس الحضرميه الى المعارف السعوديه لكى يقارنوها بمقرراتهم هناك وعلى ضوئها يمكن ان يقبل الطالب الحضرمى من هناك فى الدرجه التى تماثل مستواه الدراسى ولست أعلم حتى الآن هل أرسلت مقرراتنا الى هناك ام لا ؟؟

غير أنه ليس من العدل والانصاف أن نصب اللوم كل اللوم ونلحقه بمصلحة المعارف وحدها نتيجة لسياسة الارتجال والترقيع المتبعه اذ انها ربما لجأت الى ذلك وهى فى حالة اضطرار أوعجز كاملين كما اننا فى نفس الوقت لايمكن أن نعفى الآباء والأسر التى يعيش بين أحضانها الطالب سواء كان فى الابتدائيه او المتوسطة خصوصا بعد أن أصبح أغلب طلبة المتوسطة خارجيه بل انني أكاد أن أقطع بأن للآباء وأولياء أمور الطلبة قسط وافر فى كل التردى والانحدار والتدهور الذى وصل اليه حال كثير من التلاميذ فالمسلم به ان هنالك عددا من الطلبة يدخنون السجائر وكثيرون جدا يسهرون خارج بيوتهم الى ساعة متأخره من الليل ، والا دهى من ذلك مايشاع ان بعض الطلبة هكذا سمعت يتعاطون الحشيش وغيرهم يتخذون من نادى الطلبة سببا يتعللون به لدى أهليهم نتيجة تأخرهم الى العاشره او بعدها من الليل أبعد هذا يمكن ان نعفى الكثير من الآباء واولياء أمور الطلبة من النتائج الحتمية لطالب مفروض فيه ان يعيش فى بيت أبيه وتحت سمعه وبصره، ومع ذلك فبعضهم يتصف بهذه الاعمال او بعضها، لانه ليس من المعقول أن تحرس المدرسة الابتدائية الطالب اكثر من فترة الدراسه وهى حوالى خمس ساعات فى اليوم، كما ان المدارس المتوسطة الخارجية هى الاخرى لا يمكن ان تذهب هنا وهناك لكى تضبط خارج المدرسه امثال هؤلاء الطلبة المتهورين المنحرفين وهم متلبسون بذنب السهر الى ساعة متأخره، أو وهم يدخنون ، أو وهم فى جلساتهم الخاصه فى أطراف البلاد بعيدا عن انظار الناس وعن الاضواء أما ان يترك الرجل ابنه الطالب هكذا معتمدا على فترة الدراسة المحدوده التى يمضيها تلميذاً بالمدرسة وأنها وحدها ستقومه وتربيه التربيه الصالحة ١٠٠٪ بينما هو نفسه فى المنزل وخارجه لايراقب ولايلاحظ ولايسأل ولايدقق فهذا عين الخطأ لأنني عرفت بعض الطلبه فى السابق يحضرون من وقت لآخر وهم يلبسون ثوبا جديدا اوساعة وغيرها وقد قيل لى يومها ان أولياء أمورهم لايدققون ولايسألونهم متى ومن أين وكيف أحضروا ذلك ؟؟ وعلى العموم فالتربيه الحقيقية الصالحه الصحيحة ليست قاصره على المدرسة وحدها مالم تقم الأسره بنصيبها كما يجب !!

أما بعد، فمسئولية التعليم بحضرموت مسئولية مزدوجه مشتركه فمصلحة المعارف من جانبها مسئولة عن سياسة التعليم ورسمها وتخطيطها كما يجب ومن ثم تنفيذها على الوجه الأكمل ومسؤلية الآباء وأولياء أمور الطلبه تتطلب منهم المراقبة والمحافظة الشديدتين على التلاميذ خصوصا وهم فى سن المراهقه نظرا لخطورة هذا الطور الذى يمرون به واخيراً المجتمع الحضرمى الذى يعيشون فيه هو الآخر مسئول عن سلوك الطلبة ونشاطهم ومستقبلهم الذى سيؤثر حتما فى مجريات الاحداث وتقلبها وتطورها فى بلادنا الحبيبة العزيزة الغالية !!؟

«ابو العز»

* * *

قريبا فى متناول يدك :

كتاب

الفكر و الثقافة
فى التاريخ الحضرمى

تأليف : سعيد عوضه باوزير

الثمن : ٦ شلنات

يباع فى جميع المكتبات بالمكلا وعدن وسائر البلاد العربيه

الشركه الوطنيه للكهرباء بالشحر

يعلن رئيس مجلس ادارة الشركه الوطنيه للكهرباء بالشحر بانه قد تأسست شركه اهليه لانارة الشحر وضواحيها وتشغيل جميع الاجهزه الكهربائيه وبيع جميع ادوات الاناره. وتسمى هذه الشركه باسم [الشركه الوطنيه للكهرباء بالشحر]. ورأس مال هذه الشركه هو ١،٠٠٠،٠٠٠ شلن وعدد الاسهم ١٠،٠٠٠ سهم قيمة السهم الواحد ١٠٠ شلن. ومركز هذه الشركة: الشحر وعلى المساهمين ان يدفعوا على الفور ٧٥ ٪ من قيمة الاسهم. وباب الاكتتاب مفتوح لجميع المواطنين فى الداخل والخارج لغاية نهاية شهر مايو القادم.. والاسهم محدوده وفى حالة زيادة الاسهم المطلوبه سيكون القبول بالأولويه

هذا ويتكون مجلس الاداره من السادة:

(١) حسن عمر بن سلم (٢) محمد عبدالله باعباد (٣) عبدالله بوبكر مهدمى (٤) عبدالقادر على باذيب (٥) سالم عبدالرحمن باجرش (٦) عوض سالم شعيب (٧) على سلمان شامى (٨) فرج سعيد بديه (٩) ناصر صلاح البطاطى (١٠) محمد على جواس

المراسلات تعنون باسم: رئيس مجلس الاداره
للشركة الوطنيه للكهرباء بالشحر. برقيا: الكهرباء — الشحر

عن رئيس الشركة:
محمد عبد الله باعباد

الصائغ على عبدالله العمارى
قسم دى شارع رقم ٤ عدن تليفون رقم ٣٢٦٤

ADEN
CRATER
Phone 3264

Ali Abdulla Al-Amari
GOLDSMITH

Sec. D, St. No. 4,

نحن . . والعـــادات

ان وطننا حضرموت يعانى الويل من الفقر والجوع بسبب قلة الاعمال وضيق سبل الرزق منذ زمن طويل وفوق هذا ترانا نتصرف كما لو كنا اصحاب ملايين انا نتكلف فوق طاقتنا فيما يختص بشؤون حياتنا، ولنضرب مثلا على ذلك (الزواج) الزواج فى حد ذاته شىء ضرورى لكل شاب يحاول ان يصون نفسه من الهفوات واتباع الشيطان وهو من مقومات ديننا الحنيف ولكن للأسف ان تصرفاتنا فى هذا الزواج تجعله نقمه بدلا من أن يكون نعمه. ان النساء فى هذه المناسبه يلعبن دورا خطيراً من حيث لا يشعرن فى تحطيم اقتصاد بلدنا وخراب بيوتنا فالمرأه لا تستطيع ان تتشرف بالحضور فى الزواج الا اذا تحصلت على طلبات لا يستطيع الرجل العادى فينا ان يقوم بها تطلب مثلا ملابس تصل قيمتها الى مائه وخمسين شلن وبعد انتهاء الزواج تصبح الملابس (عاديه) وغير صالحه للاستعمال فى مناسبات اخرى. اضف الى ذلك مشاكل الذهب حزامات، سلوس خواتم، وهذه ان لم تكن موجوده معها فلا مانع من ان تلبس ذهب امراه اخرى مما يسبب المنغصات والمضايقات.

ان المراة فى كل هذا انما ترضى طبيعتها وغرورها لكى تظهر فى الزواج احسن من غيرها ولو على حساب مضايقة زوجها وتحطيمه والمرأه فى هذا معذوره لانها جاهله ولكن الأمر من هذا اننا لم نجد الرجل الشجاع الذى يقول: لا، ويوقفها عند حدها يجب على كل رجل ان يتصرف فى حدود ظروفه وما تسمح به احواله الماديه ويجب ان تفهم المرأه ان الاشتراك فى الزواج ليس معناه انها تشترك فى عرض ازياء وانما تشارك اهل الزواج فرحتهم.

ان المجلس البلدى بالشحر بالاشتراك مع الاهالى قد ساهم مشكورا فى تخفيض كثير من العادات السقيمه وكان ذلك فى صورة قانون اقرته الحكومه، ولكن هذا لا يكفى. ان العادات لا زالت مصدر قلق وتهديد لاحوالنا المعيشيه ولنضرب مثلا على ذلك قماش النايلون لقد كانت النسوه تتسابق الى شراء النايلون باثمان باهظه واصبحت الصناديق ملآنه بهذا النوع من اللباس بينما اصبح فى هذه الايام نوعا غير مرغوب فيه لانه (عادى) ولا يلبس فى المناسبات. تصور يا اخى المواطن كم من مبالغ صرفت فى هذا الصنف من القماش وغيره. كل ذلك على حساب اعصاب الرجل وعرقه وكده يجب علينا ان نلغى كلمة (عادى) من القاموس الحضرمى ان واجبنا نحن الرجال ان نضع حدا لكثير من تصرفاتنا الغير لائقه طبقا لظروفنا الحاضره ولا نخضع لكل ما سنه الاولون من عادات وتقاليد والا فمعنى هذا اننا نسير الى الوراء بدلا من ان نتقدم. نحن شعب محطم مشرد عن وطنه وهذه حقيقه لا تقبل النقاش وانى اضع اللوم فى هذا التحطم والتشرد على ممارسة هذه العادات والتقاليد.

ان الزواج خساره والولاده خساره، السفر خساره، والرجوع من السفر خساره وحتى الموت عندنا يتطلب الى عزومه ياكل منها المستحق وهذه اشياء معروفه تحدث كل يوم.

الفقر ليس عيباً ولكن العيب ان ترهن بيتك فى اتباع نزوات النساء.

انى ارجو مخلصا ان يجد هذا النداء آذانا صاغيه ويجب ان نكون واقعيين فى حياتنا ونحفظ ما نكسبه من عرق جبيننا فيما يعود بالنفع لنا ولعائلاتنا ومستقبل اولادنا والقرش الابيض ينفع لليوم الاسود والله الموفق.

بكار صالح باشراحيل

رسالـة

وادى رخية (بقية)

لمعرفة رأى المهندس فى اخراج ماء الغيل المعروف بغيل «حساية» الواقع شرق صنا.

* بدأ العمل فى غيل [شم صح] بقريتى نطع وقرنطوع هذا وكان القائم بالعمل السيد حسن محمد الحامد قد طلب عمالا من صنا وسهوة والقرى المجاوره كما طلب بعض الخبراء بمد الأنابيب من وادى عمد.

وقد توجه قائم مقاطعة رخية ودهر الى مكان العمل للاشراف على سير العمل وتسوية بعض الخلافات بين بعض القرى هناك.

* هطلت امطار على وادى عرما وسقت معظم الاراضى ووصلت السيول الى شبوة كما هطلت امطار على اعلى وادى رحية ولم يصل الماء الى سهوة.

---

* محمد سعيد الحضرمى يهنىء اخاه احمد سعيد الحضرمى بمناسبة ترقيته الى وظيفة رئيس المحاسبين بالدوله القعيطيه ويتمنى له اطراد النجاح

مطعم ومشرب الزهور

لصاحبه: علي حسن البيضانى

يقدم لكم الوجبات الثلاث يوميا باستمرار

كبده — دقه — لحم دجاج — لحم مفروم — ارز

نظافة مع خدمة ممتازه

طبعت بمطابع دار الطليعه بالمكلا

LAND-ROVER

offers a range of body styles

from station wagon to fire engine!

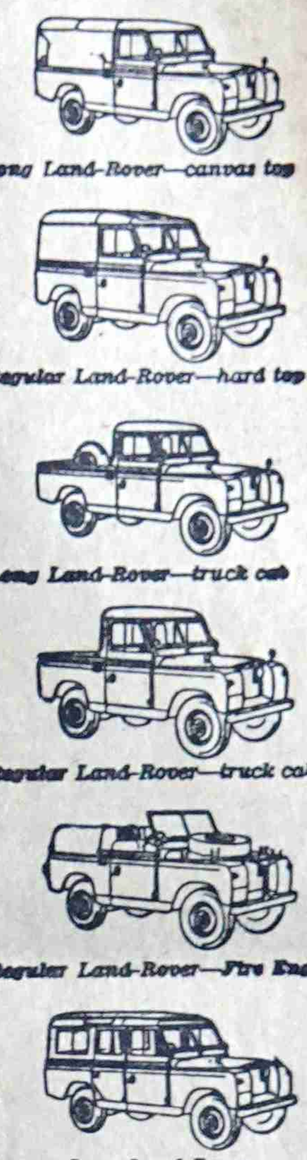

There are nine different body styles on two different chassis lengths in the Land-Rover range. There's a total of seventy-six optional extras available for specialised duties. And there's a choice of petrol or diesel engines.

In fact, just about the only things Land-Rovers have in common are toughness and reliability. All of them are built by engineers with more than ten years' experience of 4-wheel drive, go-anywhere vehicles . . . and all of them feature especially rugged suspension, which maintains safe ground clearance over really rough country. That's been proved over some of the toughest miles in the world.

There's no substitute for the 4-wheel drive PETROL or DIESEL

LAND-ROVER

Spares and servicing facilities are available everywhere

Built by the Rover Company Ltd., Solihull, Warwickshire, England—one of the great names in British Engineering

DEALER'S NAME AND ADDRESS

يمكنك الاعتماد على سيارات لاندروفر وثق بانها ستعطيك الراحـــة والخدمة الممتازة

هـذه السيارات ذات المميزات المتعـددة جعلتها صالحـة للاستخـدام فى جميـع الاراضى

فى الصحاري وفى الطرق الصخرية وفى كل مكان ولاي غرض

[لـكافـة الاستعلامات اتصلوا بالوكيل الوحيد لمحمية عدن الشرقية]

سعيد أحمد باحاج

المكلا حضرموت صندوق البريد رقم : ٢٨