الشبـــــاب والمستقبـــــل

عـــدد خاص
(فى ١٦ صفحة)

صحيفه . سياسية . اسبوعية

AL-TALEEAH

MUKALLA — HADRAMOUT

العددان : ١٥٥ — ١٥٦ الثمن : ١ شلن — السنة الرابعه

الخميس ٣ صفر ١٣٨٢ هجريه الموافق ٥ يوليو ١٩٦٢ ميلادية

المكلا — حضرموت

محتويات العدد

أ) المقالات

الشباب . . ومشكلة الفراغ
بقلم : على عبد الرحمن بافقيه

ابطال عمالقة من الشباب
بقلم : سعيد عوض باوزير

وحدة الهدف . . اولا
بقلم : ابو العز

الشباب المثقف والمجالس البلدية
بقلم : عصام

الاستعمار البريطانى ومعركتنا العربية فى جنوب اليمن.
بقلم : ابن حزم

الشباب والمنظمات الحزبية
بقلم : عوض سالم بامطرف

شبابنا والقيادة السياسية
بقلم : ابن الساحل

نحن والتربية البدنية
بقلم : سالم عوض باوزير

الشباب ، . والديمقراطية
بقلم : على سالم الغرابى

خطاب مفتوح الى الشيخ سالم شماخ .
بقلم : ابن الشعب

ب) القصائد

الشباب والمستقبل
للشاعر : عبد الله اللاحى

حـــيره ! !
للاديب : حسين محمد البار

ومـــوضـوعات اخـرى

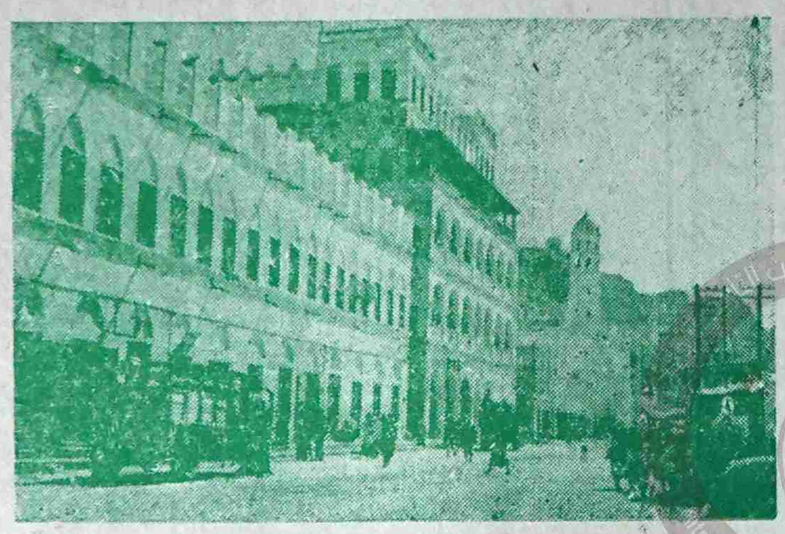

المكلا : عاصمـــة السلطنة القعيطية

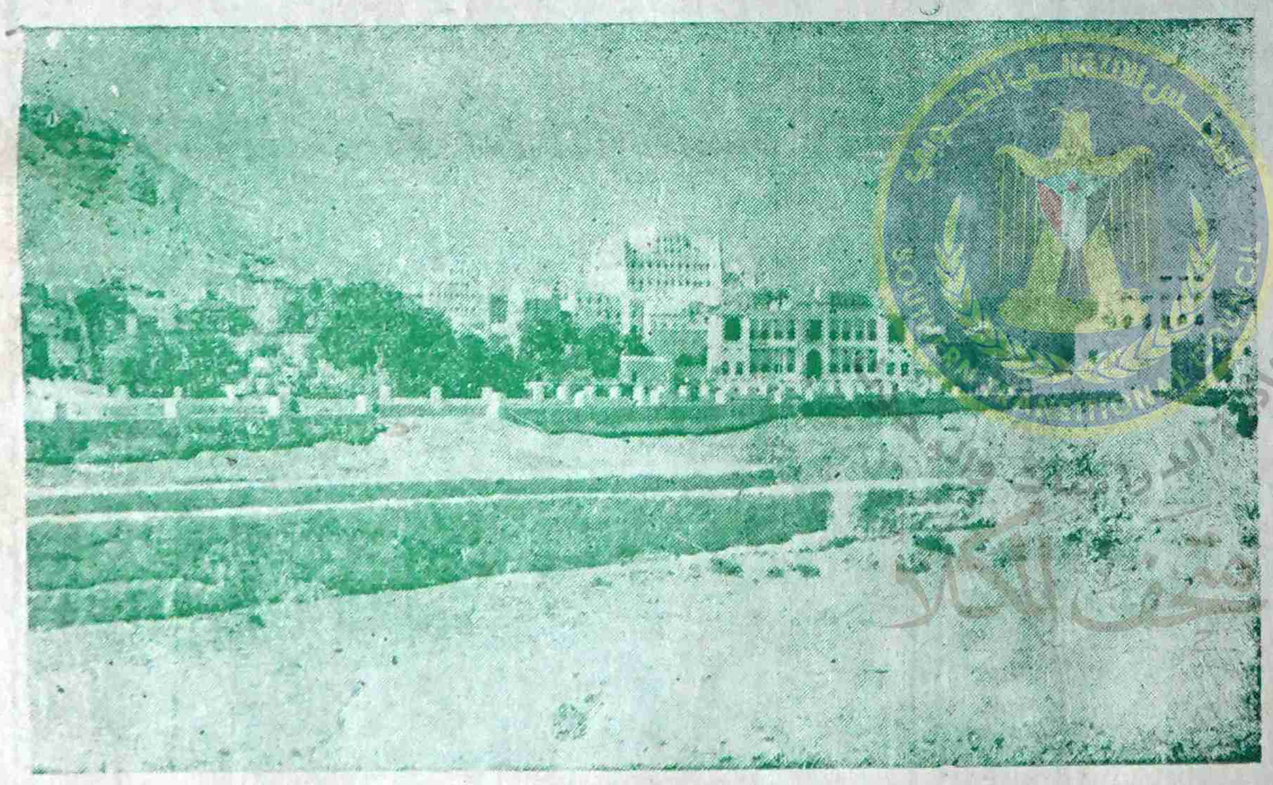

سيؤن : عاصمـة السلطنة الكـثيريـه

الشباب صانعوا المستقبل

« الشباب والمستقبل » موضوع هذا العدد الخـاص الذى تقدمـه [الطليعـه] الى قـرائهـا بمناسبة بلوغهـا العـام الثالث،من عمرهـا المديـد ، ان شـاء الله . و « الطليعـة » اذ تخصص صفحاتها الستة عشرة للشباب والمستقبل ، انما تؤكد ايمانها بفعالية الشباب وقـدراته الخـلاقـة على تبديد سحب الظلام،وتحطيم القيودوالسدود ، ودحر قوى الظلم والبغـى والفساد .

والشباب ، دائما وابدا ، حركة دائبة وثورة عاتيه،لا تلـين ولا تستكـين ،فهـم جنـود الوطن ووقوده،الذى لايخمد ،ونوره الذى لا ينطفىء . ولن تستطيع قـوة فى الارض ان تعزل الشباب عن امته او تمنعـه عـن المشاركه فى صنـع حاضـرهـا ومستقبلهـا ،ولـئن نجحت القيود فى تحقيق هذا العزل لفترة تطول او تقصر فان ذلك ضد سنن الحياة والتطور .

ان شبابنا فى حضرموت لن يكـون بدعا بـين شباب الدنيـا كلهـا فلسـوف يـأتى اليـوم الذى يتحرر فيه من اساره ،وينطلق من عقاله، واننا لنروم تحقيق الاهـداف الكبـيرة،على ايـدى شبابنـا الذين سيكونون طلائع الزحف المقدس ،نحو الحياة الحره الكريمه .

اذا الشعب يـومـاً اراد الحيـاة
فـلا بـد ان يستجيب القدر
ولا بـد لليل ان ينجـلى
ولا بـد للقيد ان ينكسر

[الطليعة]

مركز عدن للدراسات والبحوث التاريخية
Aden Centre for Studies, Historical Research and Publishing

اعــلان

من شركة الكهرباء الاهلية المحدوده بالقطن

بهذا تعلن هيئة شركة الكهرباء الوطنية بالقطن لجميع المساهمين بانه تقرر البدء فى استلام ثمن الاسهم ٧٥٪ (فى المائة) وذلك خلال مدة اسبوعين تبدأ يوم الاحد ١٥ محرم ١٣٨٢ هـ الموافق ١٧ جون ١٩٦٢ الى تاريخ ٢٩ محرم ١٣٨٢ هـ الموافق ١ يو لية ١٩٦٢ م هذا بالنسبة للمساهمين بالداخل . اما المساهمون فى الخارج فعليهم ان يرتبوا ارسال قيمة اسهمهم كما هو مقرر باعلاه فى خلال مدة شهر واحد من تاريخ هذا الأعلان .

واننا ننبه جميع المساهمين بان يباشروا بالدفع الى رئيس الشركة فى المواعيد المحددة باعلاه .

وفيما يتعلق بباقى ثمن الاسهم وهو ٢٥ ٪ (فى المائة) فسوف تعلن الهيئة عن ميعاد استلام ذلك فيما بعد .

صالح محمد بامطرف

رئيس الهيئه التأسيسيه

لشركة الكهرباء الاهليه المحدودة

ورشة باسلامــه

لاصلاح الراديو والثلاجات ومكيفات الهواء

ان السمعه الحسنه والشهره الذائعة التى تتمتع بها ورشه باسلامة اكسبتها احترام وتقدير جميع المواطنين.

انها تقدم افضل الخدمات للجميع فلديها الخبره والكفاءة والتجربه

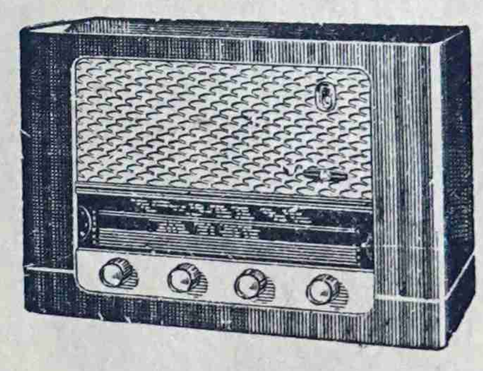

اقصدوا : ورشة باسلامة لاصحابهـا :

محمد عمر باسلامة واخوانه

المكلا : ص . ب . ٨٢

الشباب .. ومشكلة الفراغ

بقلم :

علي عبدالرحمن بافقيه

ما أكثر مشاكل الشباب فى هذه البلاد بل فى هذه المنطقه باكملها ومشكلة الفراغ ، التى هى موضوع مقالى هذا ، وان كانت مشكلتنا جميعا الا أننى اعتبرها بالدرجه الأولى مشكلة الشباب .

أجل ان « الفراغ » فى حياتنا مشكلة مزمنة ومستعصية .. ولا أعتقد أن استعصائها هذا يمنع من وجود العلاج الناجع لها بل العيب والمخزى اننا لا نسعى لايجاد العلاج لها.

فالفراغ ملازم لكل واحد منا سواء كان كبيرا أم صغيرا ومن فجوة هذا الفراغ ، تطل علينا كل المصائب التى نئن ونشتكى منها وهى تتوالد مصيبة بعد أخرى .

فالانحلال الخلقى ليس الا احدى هذه المصائب .

والتدهور الاجتماعى كذلك مصيبه هذا الفراغ وما نشاهده من ميوعه ، فظيعة ، فى بعض الشباب وما حدث ويحدث من القصص والفضائح الخلقية كل ذلك فى نظرى نتيجة حتميه لهذا الفراغ الكبير .

ان « الفراغ » المخيف الذى نعيشه فى هذه المنطقه من الجنوب العربى لو قدر لنا استغلاله فى طريقه الصحيح المستقيم لما بلغنا الى ما نحن فيه من التدهور الاجتماعى .

فلو كانت لنا «احزاب سياسيه»

تشغل فراغنا ، لما فكر البعض منا فى قتل الوقت فى المجالس التى لا تليق به ولو كانت لنا « نواد ثقافيه » لأنشغل كل منا بنصيبه فى بناء هذا المجتمع ولوجدنا كافة الأميين فى المنطقة منضمين الى هذه النوادى طلبا للمنفعة العامه ولقتل الفراغ الذى يعيشونه ولو كانت لنا أيضا تكتلات شعبية أخرى لشارك كل فرد منا بما يستطيعه من المساهمة فى هذا البناء السليم وبالتالى لو كانت لنا « دور للسينما » يلجأ اليها الفرد منا عندما تتكاثر عليه الاعمال والارهاق كى يقضى بضع ساعات يرفه فيها عن نفسه بعض هذا العناء وليتزود فكريا بنوع من هذه الثقافة والتوعية التى اصبحت من ضروريات الحياة فى عالم اليوم .

ان الشباب يستطيع ان يقضى على هذه المشكلة لو كان بيده الحل ولكن ذلك خارج عن قدرته وتصرفه، وليس بامكانه ايجاده وعليه يتبادر الى أذهاننا هذا السؤال . ؟ ؟

أذن بيد من يبقى هذا الحل ؟؟

وللأجابه على ذلك أقول : ان الحل لهذه المشكله هو فى الحقيقة بيد الرجال الرسميين فى هذه الحكومه.

فيا أيها المسؤلون ، نظرة عطف جديده الى هذه المشكلة أسمحوا لنا بتكوين الاحزاب السياسية والنوادى الثقافية وغير ذلك من التكتلات الشعبية المشروعة والمسموح بها فى كل بلاد العالم واخيرا اسمحوا بافتتاح دور للسينما .

واننا لمنتظرون . ؟

المكلا — على عبدالرحمن بافقيه

تهانى

السياده محمد عوض قيسان ، سعيد باحارث ، عبدالله وعمر ابناء بوبكر بابحير ، سالم وعبدالله وعوض ابنا عمر سالم القيطى ، محمد سالم عيديد ، محمد سالم باعشن ، عبود قطن ، حسن عوض العمارى . يهنؤن صالح وسعيد ابناء سالم باشريف بزفافهما الميمون متمنين لهما السعاده الزوجيه وبالرفاء والبنين .

* عبدالله محمد بلحيد يهنىء ابوبكر محفوظ عباد بمناسبة زواجه المبارك متمنيا له حياة زوجيه سعيده .

وبالرفاء والبنين .

شكر وتقدير

نحن اعضاء مجلس كنينه قمنا بطوافة أموالنا النخيل والمزارع بجول باحاوه وقد سررنا لما رأيناه من تقدم الزراعه والنخيل واستمرار المياه فى السواقى وهذا يرجع الى ملاحظة النائب وتشجيعه للمزارعين .

كما قمنا كذلك بتفقد الطريق من ناحية جول باحاوه فوجدنا العمل مستمراً وهى تتسع لمرور سيارتين وقد وصلت الى محل قريب من عقبة الصفية وهذا يعود الى التسهيلات التى يقدمها النائب الشيخ احمد بن صالح بن دغار فجزاه الله عن المواطنين خيرا .

التوقيعات : محمد بن على جعفر رئيس مجلس كنينه والاعضاء : احمد بن براهيم ، عمر باعثمان العمودى ؛ محمد باسعيد بوهند العمودى ؛ عبدالله باحمد باوافد ؛ احمد بن محمد بن المنصب البيتى ؛ على بن احمد القميشى البيتى ، عبدالله باعمر باحمادى .

اهلا وسهلا

* قدم من عدن الى حضرموت السياده سعيد ومحمد ابناء سالم حسن العمارى وذلك لزيارة الاهل والوطن .

فاهلا وسهلا .

بالرفاء والبنين

بقلوب مفعمة بالبهجة والسرور نهنىء اخواننا عمر وعبدالله ابناء الشيخ احمد بن سالم بافضل بمناسبة عقد قرانهما الميمون ، متمنين لهما حياة زوجيه سعيده ، وبالرفاء والبنين .

المهنئون : سالم محمد بافضل ، احمد خميس باسباع ، سالم فضل بافضل ، حسن باشراحيل ، سعيد عمر بامسعود ، على أحمد الهدار ، صالح على باشماخ ، يسلم مبارك بامفتاح ، سعيد عبدالله بافضل ، محمد عوض باكثير ، صالح خميس باعكابه ، فرج عبدالله حمران ، عمر احمد باسواد ، سالم سعيد باعكابه ، ربيع عبد العزيز باعطوه ، سالم ناصر المرفدى ، ربيع خميس باسباع ، يسلم بن على باعطوه ، محمد عوض القعيطى ، محمد عبدالرحيم باعباد ، سالمين احمد باقفيعه .

بقالة الجنوب

لصاحبها : محمد سالم بوسبعة

المكلا — حضرموت

ص . ب ١٣٦

تجدون لديها :

الزبدة — الجبن — الاسكريم — العتر

الفاصوليا -- اللحم البقرى وارداستراليا

وجميع الفواكة المعلبة

انتظروا قريبا افتتاح البقالة بعمارة عبد الحميد بارحيم

على الشارع الرئيسى امام المستشفى

أبطال عمالقة .. من الشباب

بقلم المؤرخ الحضرمي:
سعيد عوض باوزير

البطوله ليست دراسة راقية ولا تربيه عالية ولا شهادة جامعية على الورق وليست حكما موروثا او سلطه مطلقة ولا جاها عريضا أو ثروه واسعه ولكن البطولة موهبة خارقه تدفع بها الى روح البطل قوه خارقة فاذا هى فوق السلطات والدراسات والشهادات وفوق كل ماتعارف الناس عليه من مفاهيم تخضع لحكم العقل والمنطق والتجربه .

البطوله (رسالة) يتصدى لحملها وادائها بطل منحته القدرة الالهية تكوينا خاصا واستعدادا ذاتيا يستطيع به ان يصنع الخوارق والمعجزات ، ويخرج به على كل التقاليد والمألوفات (والله اعلم حيث يجعل رسالته).

لن أتحدث الى قراء الطليعه عن البطولات الخارقة فى تاريخ الاسلام القديم فلدينا فى العصر الحاضر ابطال عمالقة من شبابنا العربى المسلم صنعوا المعجزات وادهشوا العالم وكانوا حديث الدنيا بأسرها .

شباب عباقرة وعمالقة ما زالوا على المسرح يؤدون دورهم البطولى فى قوه وقدره وروعه واتقان ، وشباب اسدل عليهم الستار بالامس القريب ولحقوا بالرفيق الاعلى وهم فى ذروة النصر وقمه المجد .

العالم كله فى هذه الايام مبهور الانفاس ، ممدود الأنظار الى المعجزات والبطولات التى يصنعها نفر من ابطالنا الشبان الذين غيروا مجرى التاريخ وكتبوا آيات خالدة من البراعه والدهاء ومن التضحيه والفداء .

لن اتحدث الى قراء الطليعة عن هؤلاء الابطال الذين ما زالوا فى خضم المعركة يحرزون نصرا بعد نصر ويضيفون مجدا الى مجد فالأضواء كلها مسلطة عليهم والدنيا كلها تستعرض كفاحهم البطولى فى دهشة واعجاب .

ولكن حديثى الى القراء سيقتصر على نموذج من هذا الشباب الخالد كان قبل سنوات معدودات ملء سمع الدنيا وبصرها وظل بعد وفاته مثلا عاليا على البطولة النادره والاستشهاد فى سبيل الحق والعدل والانسانية وسيظل كذلك محتلا اروع وابرز صفحات التاريخ حتى تتبدل الارض غير الارض والسموات .

فى سنة ١٩٢٨ م كان صاحبنا عقب تخرجه من دار العلوم بالقاهرة لم يتجاوز العشرين الا بسنة او سنتين فى صوته عمق ولسانه سحر اذا تكلم فهو خطيب ممتاز ، يتلاعب بالالباب ويهز المشاعر لا يزاحمه فى الخطابه مزاحم ولا يرتفع بجواره صوت ، ولا يباريه فى ميدانه احد من رجال عصره واذا كتب كان من ابرع الكتاب بلغ من جزالة لفظه وتسلسل فكرته وعذوبة اسلوبه وسهولة مأخذه مستوى كبار الكتاب البارزين واعلام رجال الادب وحملة القلم .

يعالج المشاكل الاجتماعية والثقافية والفقهية والقانونية والتشريعيه بعبقريه هيأته لكل الثقافات وعلم غزير امده بقدرة فائقة على جمع شتات اى موضوع مهما كان متشعبا لقد كان دائرة معارف واسعة كامله يتحدث فى اى موضوع بلا اعداد مهما يكن نوعه .

كان يرى ان الحياة الفاضلة والمثل الرفيعة لن يجدها الناس فى الشرق الاسلامى الا فى اسلامهم لأنها من صميم مبادئه وهى مكفوله فى نظامه كفالة تامه ويرى ان الوطنية فى الاسلام اوفى وازكى واسمى وانبل مما هى فى افواه الغربيين وكتابات الاوربيين كان يرى ان العالميه والقوميه والاشتراكية وتوزيع الثروة والصله بين المنتج والمستهلك وما يمت بصله قريبة او بعيده الى هذه البحوث التى تشغل بال ساسة الامم وفلاسفة الأجتماع كل هذه وغيرها خاض فيها الاسلام ووضع للعالم النظم التى تكفل لهم الانتفاع بما فيها من محاسن .

كان يقول ويدلل على ما يقول بالحجة القاطعة الدامغة (ليس فى الدنيا نظام يمد الامة الناهضة بما يحتاج اليه من نظم وقواعد وعواطف ومشاعر كما يمد الاسلام بذلك امه الناهضه .)

قال عنه الكاتب الكبير احمد حسن الزيات :

(وجدت فيه مالم اجده فى قبيله اواهل جيله ، من ايمان بالله راسخ رسوخ الحق لا يزعزعه غرور العلم ولا شرود الفكر ، وفقه فى الدين صاف صفاء المزن لا يكدره ضلال العقل ولا فساد النقل ، وقوة فى البيان ، مشرقة اشراق الوحى لا تحسها عقدة اللسان ولا ظلمة الحس الى حديث يتصل بالقلوب ومحاضرة تمتزج بالارواح وجاذبية تدعوك الى ان تحب وشخصية تحملك على ان تذعن) .

ثم استمر الزيات يقول :

(كان الرجل اول مصلح دينى فهم الاسلام على حقيقته وامضى الاصلاح على وجهه لم يكن اصلاحه من نوع ما جاء به ابن تيمية وابن عبد الوهاب ومحمد عبده فان هؤلاء قصروا اصلاحهم على ما افسدته البدع والاباطيل من جوهر العقيدة اما هو فقد نهج فى الاصلاح منهج الرسول نفسه دعا الى اصلاح الدين والدنيا وتهذيب الفرد والمجتمع وتنظيم السياسه والحكم لم يفهم الاسلام على أنه عبادات تؤدى واذكار تقام واوراد تتلى وانما فهمه كما فهمه محمد وعمر وخالد نورا للبصر والبصيره ودستورا للقضاء والادارة وجهاد للنفس والعدو لقد كان ذلك النهج الذى اقتبسه من القرآن وعززه بالعلم واقامه على الايمان وقرنه بالعمل ونشره بالبيان كان من الجد والصدق والعزيمه بحيث زلزل اقدام المستعمر واقض مضاجع الطاغيه « فاروق » وخيب آمال المستغل لقد كان الرجل فكرة لا صوره ومبدأ لاشخص .)

كان من ابرز خصائص الرجل التى تكشف عن ذكائه ومواهبه وعبقريته قدرته الفائقه على ان يثبت فى كل خطبه واحاديثه وكتاباته ان الأسلام نظام عالمى فيه الحل الصحيح لكل مشاكل البشريه وانه جمع محاسن كل النظم الحديثه وطرح مساوئها

قال عنه احد اتباعه : (كان يقرأ الكتاب وفيه احدث النظريات العصريه فى القانون اوالتربيه او الاخلاق او الأقتصاد او السياسه والتشريع او الاجتماع فاذا فرغ منه فاجأك بالآية والآيات من القرآن الكريم تتضمن كل ما اعجبك او استحوذ عليك من نظريات وردت فى هذا الكتاب وما جف معينه يوما ولا وقف اطلاعه عن اسعافه بما يريد فى أية ناحيه فى هذا السبيل).

كان كل شىء فى عهده يبعث على النقمة ويدعو الى الثوره الملك الطاغية والحكم الفاسد والاحزاب المتناحره على المصالح الشخصية والاقطاع والاستغلال والاحتلال وانتشار الاباحية والالحاد والدعوات الهدامه والاقلام المأجوره التى تستخدمها الدسائس الاجنبية لتقويض دعائم الاسره والقضاء على كل مقدسات الشرف العربى .

ولم يكن فى الميدان يومئذ من دعاة الفكرة الاسلاميه من يستطيع رد عادية هذا الطوفان الا نفر قليل اتصل بهم صاحبنا الشاب البطل فلم يجد لديهم من الوسائل والامكانيات ما يكفى للقيام بعمل ايجابى منظم يوقف التيار ويقدم بديلا عنه مشروعات اصلاحية محددة ومدروسه صالحه للعمل والتطبيق .

لا بد من حركه جادة وعمل حاسم لابد من أصلاح شامل لكل شؤون البلد لا بد من ثورة وانقلاب ولكن ما هى اسس هذه الحركه؟ وماهى اهدافها وغاياتها؟!

يجب ان تلغى الاحزاب والحزبية التى افسدت على الناس حياتهم واتلفت اخلاقهم ومزقت روابطهم وان يقوم على انقاضها نظام جديد تجتمع به جهود الامه حول منهج اسلامى قوى صالح وان تتخلص مصر من الاحتلال الانجليزى وتتحرر وتتوحد كل البلاد العربيه ليخطو العرب بعد ذلك متحدين الى الجامعة الاسلامية التى تعتبر السياج الكامل للوطن الاسلامى العام كما تجب مناصرة التعاون العالمى مناصرة صادقة فى ظل مثل عليا فاضلة تصون الحريات وتحفظ الحقوق ويأخذ القوى فيها بيد الضعيف .

يجب تنمية الثروه القومية وحمايتها وتحريرها والعمل على رفع مستوى المعيشه وتحقيق العدالة الاجتماعية والتأمين الاجتماعى لكل مواطن وضمان تكافؤ الفرص للجميع والقضاء على النفوذ الاجنبى فى الاقتصاد الوطنى وتنشيط الصناعات الوطنية واقامة نقابات عماليه تعمل على رفع مستوى العمال المالى والاجتماعى كما تجب محاربة الجهل والمرض والرذيلة والقضاء على كل اسباب التخلف الاقتصادى والاجتماعى والثقافى .

يجب توجيه الشباب نحو الجهاد بمفهومه الاسلامى العام وتربيتهم على الروح العسكرية واعدادهم الاعداد الكامل من جميع الوجوه للتضحية والفداء والدفاع عن حياض الوطن .

هذه المبادىء هى ملخص للدعوة الاصلاحية الشامله التى رفع لوائها ذلك الشاب العبقرى وغذاها بفكره وقلمه ولسانه حتى استطاع فى سنوات قلائل ان يجمع حولها حشدا كبيرا من الانصار يقدر فى مصر وحدها بمئات الآلاف من المؤمنين بالدعوه المتفانين فى سبيلها المضحين لاجلها بكل ما يملكون من جهد ومال ودم وكان بينهم عدد ضخم من خريجى الجامعات ورجال الفكر والادب وحملة الاقلام الملتهبة حماسا وايمانا وبيانا .

اما فى الاقطار العربيه والاسلامية الاخرى فقد لاقت الدعوة رواجا كبيرا وكان لها صدى بعيد واتباع واشياع فى شمال افريقيا والسودان وسوريا وفلسطين والاردن وكانت فى كل مكان تصل اليه تثير الشعور الاسلامى وتهزه هزا عنيفا .

بالاضافة الى هذا النجاح الباهر الذى حققته الدعوة فى كهربة الجو العربى وشحنه بطاقات هائله قابله فى كل وقت للانقضاض والثورة كان للدعوة رصيد آخر عظيم فى مصر يتمثل فى عدة جرائد ومجلات يوميه واسبوعة وشهرية ومجموعة كبيره من المنشورات والرسائل والكتب كلها تعرض تعاليم الاسلام عرضا يلائم اسلوب العصر ويرسم الطريق

[البقيه على صفحة ١٤]

المؤرخ الحضرمى .. فى مكتبه

وحـدة الهـدف .. اولا !!

بقلم :

« ابو العز »

تختلف النظرات وتتباين مفاهيم كل امة فى تحديدوتعيير الوسائل المؤدية والموصله الى حقيقة الأهداف التى تسعى لتحقيقها ويبلها الشعوب لتحتل عن طريقها مكانها المرموق فى هذه الدنيا وكل أمة فى العاده تتخذلنفسها الطريق المناسب لظروفها الملائم لحياتها، وطبيعى أن تختلف الوسائل فى حد ذاتها من بلد الى بلد ومن شعب الى شعب آخر وذلك نظراً للظروف المحيطه وتبعاللميول والانطباعات العامه لشعوب كل منطقه ولذا فان الوسائل المتبعه لنيل تلكم الاهداف لابد وأن تتأثر فى كل مكان حسب احساس الناس واستعدادهم لتقبل الوضع الجديد بما يرسمه القائمون بطلب التحول والثوره على الوضع المتعفن الفاسد ، ولهذافبعض الثورات تكون قدأرتسمت بطابع العنف والحكم الانتقامى كما هو الحال بالنسبه للثوره الكوبيه بينما ثورة أخرى اتخذت لها من السلبيه طريقا تسلكه لإيصالها الى الاستقلال ، ولعل فى الطريق الذى لجأ اليها المهاتما غاندى باضرابه وصومه من اجل تحرير الهند وكانت يومها درة التاج البريطانى ماأرغم الامبراطوريه البريطانيه وهى فى ريعان عظمتها الى ان تخضع لذلك الزعيم الهادىء وترضخ لتلبى طلباته وهى تعرف — أنها وهى تفعل ذلك — انما تنزع أنيابها عن فريسه دسمه طالما استنزفت دماءها طيلة ثلاثه قرون ونصف وهنالك ثورة ٢٣ يوليو ١٩٥٢م التى انتهج لها زعيمها العربى والشاب الثورى سياسة السلام والحب والتفانى والاخلاص والدعوه للوحدة العربيه النابعه من الشعب نفسه والحيادالايجابى ماكانت نتيجته ان برزت فى العالم دوله عربيه لها ماضيها العريق المشرف وحاضرها الحافل بالتضحيه والنشاط،ومستقبلها المشرق بالأمل والنور وقد وصل بها الى زعامة افريقيا ودول الحيادوالعالم العربى كله .

وليس بغريب أن تمر مثل هذه الثورات الناجحه بالعديد من الهزات والمشاكل المفتعله والعقبات التى تعترضها وحتى حياكة المؤامرات لتزعميها،فلقد تعرض كل من جمال عبدالناصر الزعيم والقائد العربى و كاسترو زعيم كوبا للاغتيال اكثر من مره امالمهاتما غاندى فقد اغتاله فعلا واحد من بنى جنسه ومع ذلك كله فان هذه الثورات على اختلافها فى الوسائل الا أن الغاية كانت محدده ولذا فقد استطاعت أن تثبت أقدامها وتؤكدوتفرض وجودها وتواصل تقدمها بخطوات واسعة جباره وتشق طريقها فوق الاشواك وعبر الصخور وتمكنت بحكمتها وحنكتها ان تتغلب على معظم مشاكلها الداخلية وأغلب أحقادها الدفينه ووصلت بذلك الى مستوى عالمى تسلط عليها الاضواء فى كل مناسبه بعد أن كانت دويلات مهانه متخلفة مختفية خلف المناورات والمناوشات التى تقوم بها الدول التى استعمرتها أواستغلتها واذا كانت هنالك عوامل كثيرة ساعدت على نجاح وتوطيد هذه الثورات الا ان وحدة الهدف المقرره منذ البداية كانت بمثابة العمود الفقرى الذى ساندها وأيدها ودعمها ودفع بها الى المستوى الرفيع الذى وصلت اليه اليوم على أنه يجدر بنا ونحن نتحدث عن الثورات الناجحه أن نذكر هنابأن بعض الثورات الحديثه قد اصيبت بالتخبط اوالانتكاس أما لانه لم يكن لها برنامج مدروس وتخطيط ثورى ؛ أولعدم كفاءة من استولوا على الزعامه بطريقه اوباخرى فثورة جمال قورسيل التركى اصبحت تتخبط وتتعثر؛ وثورة ١٤ تموز بالعراق أصيبت بالأنتكاس المؤلم وحادبها قاسم العراق عن المنهج الثورى السليم الذى قامت من أجله وبالاضافه الى العراقيل التى عاصرت قيام هاتين الثورتين والعوامل الاخرى التى أدت بهما الى هذا التخبط وذلك الانتكاس فان وحدة الهدف المتأرجحه أوالغير ثابته فى طريقة الحكم والقياده هى أهم عامل تخريبى هدام أصاب هاتين الثورتين فى الصميم وقادها الى التخلخل وشبه الفشل .

والبلدان المتخلفه لابد لها ان تدرس بعناية وتقوم ببحث وتمحيص هذه الحقائق التى وصلت اليها تلك الثورات الناجحة وكذلك اسباب الفشل التى منيت بها الثورات الأخرى وستخرج من دراسة ذلك بنتائج ستكون معوانا لها فى تفهم أوضاعها وتساعدها فى نفس الوقت على ان تتلمس طريقها للخلاص من وضعها المؤلم المشين بالطرق التى تتلاءم مع الوضع وتتناسب مع الزمن واذا كنا قد ابتلينا منذ قرون بحياة شاقه صعبه ومررنا بظروف اشد مشقه وصعوبه فليس فى هذاعيب ولسنا بدعا من بين الامم فكل امم الدنيا وشعوبها تقريبا قدمرت بنفس الدور مع اختلاف فى نوع الصعوبه وكيفية الشده ولكنها استطاعت بفضل كفاحها ان تتغلب عليها وتنجح واليوم وحالنا كما يعرف حقيقته كل مواطن مخلص وأمين وكما يلمسه ويحس به كل مواطن بمادى ماأحوجنا الى ان ننسى كل مخلفات الماضى وعصبيته والتطاحن الطبقى والعائلى والمشاحنات والاتعاظ بماجلبه ذلك علينا من البلاء والخزى والجوع والحرمان وعلينا ان نتفرغ للعمل المجدى الحقيقى بنبذ الاحقادوالبغضاء وطرحها جانبا والتخلى عن التسابق على الزعامات وحب الظهور ثم تحطيم عقدة مستوى المتنورين والمثقفين عن عامة شعبنا ككل لان هذه العقده من الصعوبات والمشاكل التى نعانى الكثير منها اليوم وهذه العقده بقدر ماأصابت المتنورين عندنا بشبه الأنطواء والانزواء عن مجتمعهم

[البقيه على صفحة ١٤]

امتع التدخين يتحقق بتدخين سجائر :

GREAT WALL

« قريت وول »

السجائر الامريكية الصنع ذات الشهرة الفائقة

[المورد الوحيد لحضرموت]

عبدالرحمن احمد الناخبى واخوانه

المكلا — حضرموت

اعلان

ادارة مشروع البمبات بسيئون

ان مدير مشروع البمبات الحضرمى بسيئون يهدى تحياته الى جميع المواطنين ويحب ان يعرفهم بمايلى :—

ان ورشة مشروع البمبات الحضرمى بسيئون تستطيع الآن بواسطة المهندسين الأكفاء والآلات الحديثه ان تقوم بجميع الاعمال الهندسيه مثل تجديدمكائن رفع الماء ومكائن السيارات . ولهذا فهى الآن على استعداد. لبيع هذه المكائن المجدده بالأسعار المخفضه الآتيه والتى تشملها الضرائب الجمركيه

مكائن مجهزة لسيارات بيدفورد طراز « د » ١٥٠٠/٠٠ شلن

مكائن مجدده لسيارات لاندروفر ٢ لتر ١٠٠٠/٠٠ شلن

خراطة الكرنك لكل جورنال ٠٠٠٧/٥٠ شلن

خراطة السلندر (لكل اسطوانه) ١٢/٥ شلن

وهى تحتفظ دائما بكميات من مكائن رفع الماء طراز لستر ذات ٦ و ٨ و١٢ و ٢١ خيل (تبريد مائى) وسبعة ونص خيل (تبريدهوائى) كما تحتفظ ايضا بكميات كبيره من طع الغيار لمكائن الديزل والسيارات وبعموم سجندوهى على استعداد دائما للاجابة على استفساراتكم وطلباتكم .

الشبـــاب والمستقبل

للشاعر :

عبد الله الملاحى

يا أخى لا تقل طال بنا الليل واضنانا المسير
لا تقل انا ضللنا الدرب . . . . والليل خطير
لا ترع . . لا تلق بالاً للأفاعى والصلال
لا تطل خلف التفاتاً لا تخف غدر الليالى
قدماً امض فمر الليل يا هذا قصير
يا أخى انى احس النور فى اعماق ذاتى
يتحدى ظلمه الليل . . . . ووحس الفلوات
يتحدى الغدر والطغيان فى الليل الرهيب
يتحدى كل شىء عائق . . . . فوق الدروب
فامض يا صاح بنا عبر الافاعى والصخور
دس عليها، حطم الصخر وجز درب الشرور
انني الح فى عينيك نورا اى نور
انه نور الشباب الحر اكسير الحياة
يا اخى . . سر وسط هذا الليل مرفوع الجبين
انما يشرق من طلعتك الفجر على الكون الحزين
وعلى جفنيك احلام شعوب . . . . تترقب
اى . . وربى وتراب الوطن الغالى المحبب
تترقب . .
انبثاق الفجر . . . . والنصر المبين
انما الفجر لنا . . . يا صاح للجيل الفتى
صانع المستقبل الوضاء والمجد الزكى
لجماهير الشباب الثائر البانى الأبى
باعث الاضواء فى ارجاء شعب عربى
وبلاد عربيه . . .
وحدتها لغه الضاد وانوار النبى
يا أخى: غدنا المنشو دتجميع الجهود
لبناء الوطن القابع فى ذيل الوجود
فتقدم . . سر بنا حتى يطل الفجر خفاق البنود
انني الح فى عينيك نورا اى نور
انه نور الشباب الحر اكسير الخلود
أنه التصميم والاصرار والفجر الجديد

دمون — عبدالله الملاحى

الشباب المثقف .. والمجالس البلدية

بقلم :
(عصام)

لأول مرة فى تاريخ حضرموت الحديث يسمح للشعب فى المكلا بانتخاب ممثليه فى المجلس البلدى ورغم المآخذ والملاحظات التى تراءت لنا فى القراءة الاولى العابرة لقانـون هذا المجلس المنتخب فاننا نرحب ترحيبا حارا باول تجربة يمارس الشـعب فيها جزءا من حريته ويتدرب على استعمال حقه المشروع فى انتخاب من يرتضيه للمطالبه بحقوقه والدفاع عنها بمحض ارادته.

خطوة صغيرة و قصيرة فى الطريق الطويل الشاق الى الحريه الكاملة الشاملة وكل ما نتمناه أن يثبت الشعب فى المكلا أنه أهل للحريه قدير على تحمل مسؤلياتها جدير بالثقـة التى و ضعت فيه ليكون النموذج الحى الصـادق لبقيـة مدن القطر الحضرمى وقراه.

وهذه الخطوه الصغيرة القصيرة فى طريق الحرية الطويل بقدر ماهى اختبار صعب وامتحان عسـير لوعى الناخبين وادراكهم لحقوقهم وواجباتهم فهى ايضا امتحان وأختبار لمدى أهلية من يقع عليهم الاختيار الشعبى للتعبير عـن مطالب الشعب وألاحساس بها وايجاد احسن الوسائل لتحقيقها والخروج بها الى حيز العمل والتنفيذ .

ان الشعب الحضرمى فى جميع مدن القطر وقراه يحبس انفاسـه اليوم فى انتظار نجاح التجربـه الجديده التى يخوضها شعبنا فى المـكلا ليجعل من هذ النجاح حجه قوية وبرهانا قاطعا على ان كل الشعب فى كل مناطقه أهل للحصول على حريته قادر على تحمل مسؤلياتها فـلا يمكن ان تحرم أى منطقة حضرميـة عن أى حق يمنح لسكان العاصمة، فهل يستطيع الشعب فى المـكلا أن يعطى مواطنيه هذه الحجه التى هى شرف للجميع وسند للجميع فى المطالبـه بحريات أشمل واكمل وخطوات أوسع وانفع؟!

قد يكون للانتخـاب أخطاؤه وبالاخص فى بداية التجربة ولـكن هذه الأخطاء لن تكون باى حال من الاحوال أسوأ من أخطاء مجلس معين اكثره من الأميين الصم البكم الذين لايكادون يفقهون حديثـا، ان أكثر الشكاوى التى ارتفعت من المجالـس البلديه حتى الآن سببها الامية القابضه بخناق اغلبية اعضاء المجالس البلدية والقروية، هذه الاميـة التى تحول بينهم وبين فهم وادراك واجباتهم ومسؤلياتهم .

انى أعرف أعضـاء فى بعض المجالس البلدية لايعرفون اى شىء اطلاقا عن قوانين المجلس البلدى الموضوعة أمامهم فى قاعة المجلس على بعـد بوصات من « الرشبة » التى يمتصون دخانها اثناء انعقاد الجلسات التى لا يدرون شيئا مما يدور فيهـا وحتى لو حاولت أن تقـرأ على العضو المحترم مواد هذه القوانين فان من المستحيل ان يفهمهـا لانها كتبت بلغه لايمكن أن تنفذ مدلولاتها الى ذهنه المغلق المتحجر .

اسألوا قواميس اللغـه : ماهو العبث اذا لم يكن هو وجود أعضاء من هذا النوع فى مجلس محلى المفروض انه ينهض بمستوى المنطقة التى يمثلها فى كل المجالات الزراعية والصحيـة والتنظيمية وغيرها من النواحى الاجتماعية .

ان الانتخاب سيقضى بدون شك على كثير من مساوىء التعيين ومن أسوأ هذه المساوىء هو انتشار الجهل والامية بين ممثلى الشعب فى المجالس التى ترعى مصالحهم وتتحدث باسمهم وتعبر عن رغباتهم وأمانيهم ونحن لانقصد بالطبع ان يكـون الاعضاء جميعهم من حملة الشهادات المدرسية فذلك مالايمكن فى الوقت الحاضـر على الاقل ولكن ينبغى أن تطعم المجالس البلدية بمثقفين من الشباب يعرفون جيدا مهمتهم فى هذه المجالس ويدركون تمام الادراك الاهداف التى جىء بهم لتحقيقها .

وكلمة الثقافة اصبحت شاملة لـكل قارىء يستطيع ان ينمى معلوماته ويتابع ما يجرى فى العالم حوله عن طريق القراءة المدركة الواعية ولا اعتقد أن منطقة حضرميـة تخلو من أفراد من هذا القبيل على اختلاف فى درجات مؤهلاتهم وملـكاتهم .

ان نجاح التجربـة فى المـكلا سيختصر الطريق أمام المجالس البلدية فى المناطق الاخرى ويجعل خلاصها من « الـكراكيس » المعينين قاب قوسين أو أدنى .

التجربة والخطأ

هناك فرق بين أن نقدم على تجربة مامزودين بسلاح العلم والثقافة وبين أن نقـدم عليها ونحن مثقلون بتبعات الجهل الموروث وأوزاره، أن خطأ التجربة فى الحالة الاولى اذا حدث يعطينا قدرة على الفهم والاستفاده من الحادث ويمنحنا قوة على الانطلاق من جديد فى الطريق الصحيح ، أما فى الحالة الثانية فان الخطأ يقودنا الى مالا نهاية له من الاخطاء المتراكمة ظلمات بعضها فوق بعض وفى هـذا المعنى يقول « الميثاق الوطنى » :

« العلم وحده هو الذى يجعـل التجربة والخطأ فى العمل الوطنى تقدما مأمون العواقب ، وبدون العلم فان التجربة والخطأ تصبحان نزعات اعتباطية قد تصيب مرة ولـكنهـا تخطىء عشرات المرات » .

جعل

قال التلميذ لاستاذه: ان الحريـة التى تعالج بها مجـلة الطليعـة بعض الموضوعات الحساسة يعتبرها بعـض الاشخاص مصـدر قلق وايذاء بالنسبة لهم .

قال الاستاذ لتلميذه : ان ريـح المسك مؤذ للجعل ؟

(عصام)

* * *

اعـــلان

(١) نظرا لانتهاء المدة المقررة لعرض قوائم أسماء الناخبين يعتبر الاشخاص المسجلون بها مع الاشخاص الذين تقدموا بطلبات الى ضابط التسجيل بتسجيل أسمائهم وسجلت اسمائهم بها (هم الناخبون) فقط ومنهم سيكون المرشحون .

(٢) يعتبر باب الترشيح مفتوحا لمدة (١٤) يوما ابتداء من تاريـخ ٢٥ / ٦ / ١٩٦٢ م . الى ٨ / ٧ / ١٩٦٢ م . لجميع الأشخاص الذين أدرجت أسمائهم فى قوائم الناخبين ويشترط القانون صفـات المرشح . —

أ — أن يكون ذكراً سليم العقل .

ب — لايقل سنه عن ثلاثين (٣٠) سنة .

ج — أن يكون من رعايا الدولة القعيطيه بالميلاد اوكان والده رعويا قعيطيـا بالميلاد .

د — أن يعرف القراءة والـكتـابة باللغة العربية .

هـ — أقام بمنطقة المجلس مدة لاتقل عن خمس سنوات مستمرة أومتقطعة .

و — يملك عقارا اولديه دخل معدله الشهرى لايقـل عن (١٥٠) شلن أو أن يكون من دافعى الضرائب المباشره للمجلس .

ز — أن يكون مسجلا كنـاخب فى سجل البلديـه أواحدى اقسامها .

(٣) على أن يكون الترشيح بالطريقه التالية . —

لـكل ناخب أن يقترح — بالورقه التى سيتحصل عليها من البلديه — الشخص المـرشح لعضوية المجلس وان يثنى ذلك الاقتراع من قبل شخص آخر من الناخبين ثم يزكى من قبل سبعة أشخاص على الأقل ممن أدرجت اسمائـهم فى سجل الناخبين كما يجب أن يشهد على توقيع المقترح وعلى توقيع المثنى نائب اللواء أوالضابط التنفيـذى للمجلس البـلدى أورئيس مصلحة حكوميه .

(٤) وسوف لاتقبل ورقـة الترشيح مالم يتم أيـداع مبلـغ مائـتى شلن لدى ضابط تنفيـذى المجلس وسـوف يسقط الحق فى هذا المبلغ ويدفع لواردات البلديه العـامه فى حالة فشل المرشح فى الحصول على اكـثر من ثمن مجموع عدد الاصوات المدلى بها أو فى حالة أنسحـابـه — فى غير حالة الوفاه — من الترشيح قبل مرور (٣) أيام بعد نشر أعلان الاقتراع غير ان المبلغ المـودع سوف يعاد الى الشخص الذى دفعه أوالى ممثله الشخصى فى غير تلك الحالتين .

فنرجو من المواطنين النـاخبين أن يختـاروا فى ترشيحاتهم أشخاصا اكفاء صالحـين ويؤيدوهم باصواتهم عنـد الاقـتراع .

(٥) كل ورقـة ترشيح موقعة ومشهود عليهـا يجب تسليمها الى ضابط الأنتخاب الذى سيكون بالبلديه من الساعـه (١٠) صباحا الى الساعه (٣) بعد الظهر لمدة (١٤) يوم .

«ضابط الانتخـاب»

التاريخ ٢٤ / ٦ / ١٩٦٢ م .

مستودع
بن سـلم

لاصحابه : حسن عمر بن سلم واخوانه

المـكلا — حضرموت ص . ب : ٥٩

توجد لديه جميع ما تحتاجون اليه من ادوات الكهرباء وقطع غيار سيارات لاندروفر وبيد فورد .

كما توجد لديه انواع الاقمشـة القطنيـة والحريرية وادوات الزينة وغيرها .

كتاب جديد

الاستعمار البريطاني ومعركتنا العربية فى جنوب اليمن !!

تأليف : قحطان محمد الشعبى

تقديم : « ابن حزم »

هذا كتاب أخرجه للناس شاب من الشباب المناضل المؤمن بحق بلاده فى الحريه ، والاستقلال ، وتقرير المصير ، فهو عربى قومى يرى إن من واجبه كمناضل أتيحت له الظروف ليعى قضية بلاده وعيا عميقا بعيدا عن المفاهيم الخاطئه المضلله التى كثيراً ما أساءت الى قضايا هذا الجزء العربى من الوطن الكبير ، وأقضت مضاجع الشباب المؤمن بعروبته المتمسك بمبادئه، يرى أن من واجبه أن يقدم للناس هذا الكتاب الأصيل فى هذه الفتره الحاسمه من تاريخ العرب الحديث وهو بعد ذلك ، وبتواضعه الجم ، يرى أن هذا المجهود ماهو الا مجهود متواضع دعاه اليه واجبه القومى ، ونضاله الثورى أنه تواضع الثائرين المؤمنين بالعمل الصامت الخلاق القائم على الصدق ، والأخلاص والمثابره. ولذا فقد قابل الشباب العربى فى هذه المنطقه هذا الكتاب بحرارة وفرحة كبرى ..

ونظرا لأهمية هذا الكتاب وما أرتأينا ان نلخصه فى عده حلقات حتى احدثه من تأثير عظيم فى النفوس فاننا قد يتمكن المواطنون الذين لم تسعفهم الظروف بقرائته من الأطلاع على اهم أجزائه مهتدين فى ذلك بروح مؤلفه أو اخلاصه العميق .

١ — التقسيم الحالى للمنطقه

يبدأ الكتاب بعد مقدمة قصيرة للمؤلف بالتقسيم السياسى الوهمى الذى عززه الأستعمار وقواه . فالمنطقه تتكون من مستعمرة (عدن) وعدة سلطنات ومشيخات وامارات يبلغ تعدادها اكثر من عشرين وحده سياسية صغيره وهزيلة وبائسه والمساحه الكليه لهذه المنطقة بما فيها مستعمرة (عدن) تبلغ ١١٢٠٧٥ ميلا مربعا اما السكان فيبلغ تعدادهم فى هذه المنطقة حوالى مليون نسمه موزعين كالآتى :

(١) عدن ويبلغ عدد سكانها حوالى ٢٠٠٠٠٠ نسمه .

(٢) المحمية الغربيه ويبلغ عدد سكانها حوالى ٤٠٢٠٠٠ نسمه .

(٣) المحمية الشرقيه ويبلغ عدد سكانها حوالى ٣٢٠٠٠٠ نسمه وفى هذه المحميه الشرقيه يتوزع السكان كالآتى:

١) سلطنه القعيطى ٢٠٠٠٠٠ نسمه .

٢) سلطنه الكثيرى ٣٥٠٠٠ نسمه .

٣) سلطنة المهرة ٤٥٠٠٠ نسمة .

٤) سلطنة الواحدى ٤٠٠٠٠ نسمه .

٢ — الاستعمار البريطانى فى عدن

وينتقل المؤلف بعد فذلكة قصيرة عن التاريخ القديم لهذه المنطقة الى قصة الاستعمار البريطانى، وكيف وطد أركانه، وثبت دعائمه فى هذه المنطقة أن اهتمام الانجليز (بعدن) بدأ أثناء الصراع الأستعمارى العنيف بين بريطانيا وفرنسا، ومنافسة كل منهما للأخرى على استعمار الشعوب ونهب خيراتها وتبدأ القصة، أو بالأصح تبدأ المأساه عندما احتلت فرنسا مصر عام ١٧٩٨م فخشى الأنجليز أن يمتد نشاط الفرنسيين واطماعهم الى جوهرة التاج البريطانى الغالية فى ذلك الحين وهى (الهند) فقاموا باحتلال جزيرة (ميون) الواقعه فى مدخل البحر الأحمر ليقفلوه فى وجه الفرنسيين ومنعهم من الوصول الى مستعمراتهم فى الشرق الا أن رداءة طقس هذه الجزيره، وقلة الماء فيها اضطر الأنجليز الى اخلائها وبدأوا يتطلعون جديا الى ميناء (عدن).

وكان لابد لهم أن يقوموا بتمثيلية تبرر استيلاءهم على (عدن) وتحت ظروف مواتية للانجليز وفى فترة معينة من عصور الأنحطاط العربى تم لهم ما أرادوا فقد عملوا على أن تجنح السفينة الهندية المسماة (دريادولت) عام ١٨٣٦م وكان يرفرف عليها العلم البريطانى بالطبع بالقرب من شاطىء (عدن) وادعوا أن قبائل تلك المنطقة قد اعتدوا على السفينة الجانحة ، وسلبوا بضائعها وجرت مفاوضات بين الكابتن (هنس) الممثل لحكومة الهند الأنجليزية وبين السلطان (محسن فضل العبدلى) الذى كان يحكم (عدن) وقد حاول الكابتن (هنس) أن يغرى السلطان بشراء عدن مقابل ان تدفع له الحكومة البريطانية ثمانية الف ريال نمساوى سنويا، ولكن محاوله الكابتن (هنس) باءت بالفشل واخيراً فرضت الحكومة الأنجليزية غرامة مالية كبيرة سدد السلطان والمواطنون جزءاً كبيراً منها .

الا أن الكابتن (هنس) عاد مرة أخرى فى ديسمبر عام ١٨٣٨ م ومعه قوة كبيرة من البوارج الحربية الأنجليزية المزوده بالمدافع الثقيله وحاول تحت التهديد أن يرغم السلطان على التنازل عن (عدن) للانجليز ألا أن السلطان وعرب المنطقه رفضوا هذا التهديد بشجاعة وعندئذ أمر الكابتن (هنس) بقصف (عدن) بالمدافع ودافع العرب عن مدينتهم دفاعاً مجيداً رغم البون الشاسع بين قوتين غير متكافئتين ، قوة الخراب والشر تعززها المدافع وقوة الحق والأيمان وهكذا وبعد أن امتزجت الدماء العربيه الزكيه بتربة عدن العربية الطاهره استطاع الأنجليز أن يحتلوا (عدن) وذلك فى ١٦ يناير فى عام ١٨٣٩م .

٣ — كيف توغل الانجليز الى مناطق الجنوب ؟!

بعد أن احتل الأنجليز (عدن) بدأوا يفكرون فى التوغل الى المناطق المجاوره لها وكان أول عمل قام به الأنجليز للسيطرة على مناطق الجنوب هو ربطها بمعاهدات حماية غير متكافئه بين بريطانيا (العظمى) من جهة وبين امارة او مشيخة أو سلطنة فى الجنوب من جهة أخرى وعن طريق هذه المعاهدات الغير متكافئة سيطر الأنجليز على هذه المنطقه سيطرة محكمة بلغت درجة الأختناق وتعتبر هذه المعاهدات الثنائية من أغرب وأعجب المعاهدات التى فرضها الاستعمار طيلة تاريخه الطويل فى استعمار الشعوب .

وكانت آخر معاهدة هى تلك المعاهدة التى عقدت بين الحكومة البريطانيه من جهة والسلطان على عبد الكريم سلطان لحج فى ١٧ نوفمبر

[البقيه على صفحة ١٢]

وكالات شهاب

للتأمين والتجارة (عدن) المحدودة

وكلاء لكل أنواع التأمينات

وكلاء حجز تذاكر الطائرات لكل انحاء العالم تلفون رقم ١٨٧

وكلاء للمواد الغذائية ومواد البناء والصوابين بكل انواعها :

للاستفسار اتصلوا بهم شخصيا فى شارع البنك الاهلي عدن

برقيا بعنوان CHIHABION او تلفونيا بنمرة ٤٤١١

ظهر فى الاسواق الموديل الجديد لسيارات مرسيدس الالمانية افخم السيارات واشهرها فى كافة انحاء العالم

تطلب من وكيل شركة مرسيدس بنز الالمانية (بحضرموت)

عمارة بن كوير المكلا — حضرموت

صالح بن بشر

صندوق البريد رقم : ١٩٠

كما توجد لديه ثلاجات وبطاريات ماركة بوش الشهيرة

وكلاء شركه (فيات) الايطالية للسيارات

س . النهدى وشركاه

المكلا — ص . ب ١٤

مستعدون لجلب جميع انواع سيارات فيات بما فى ذلك البوزات المشهورة

كما توجد لديهم جميع قطع الغيار اللازمه

اطلب سيارات فيات فانها قويه ومتينة ومشهوره

الشبـــاب .. والمنظـــمات الحزبيـــة

بقلم :
عوض سالم بامطرف

طلب مني رئيس تحرير مجلة «الطليعه» الغراء، ان اكتب عن هذا الموضوع وقد فوجئت لهذا الاختيار لأنه من الصعب على الانسان ان يكتب عن شيء لا وجود له في الواقـــع وقلت لنفسي : ان رئيس التحرير أراد ان يسبق الحوادث كما يقولون ويتطلع الى المستقبل ، رغم قسوة الحاضر ولعل هذا التطلع وحده هو الذي حمله بأن يربط بين الشباب والمنظمات الحزبية لأن الشباب في نظري ليسوا الاجزاءاً من الشعب والمجال الطبيعي لقيام التنظيمات الحزبية هو الشعب بمجموعه وتنحصر مهمة الشباب بقيامهم بدور الطليعه التي تتقدم الصفوف بحكم مايتميزون به من حيوية ووعي فهم بمثابة البذره تحمل امكانيات النمو ولكنها لاتنبت الا اذا وجدت الوسط الملائم لها ونعني بالوسط بالنسبة للشباب المجتمع والمنظمات الحزبية التي نحن بصدد الحديث عنها تعكس صورة هذا المجتمع بكل مافيه من متناقضات .

وقبل كل شيء يجب أن تقرر حقيقة لامجال لنكرانها وهي ان الحزبيه ونعني بها الالتزام السياسي بوجهة نظر معينه في الحياه ضرورة تحتمها وجود الديمقراطيه نفسها في اي مجتمع من المجتمعات والعالم اليوم يموج باشكال وانواع مختلفه من التنظيمات الحزبيه كل بلد يختار النظام الحزبي الذي يتلاءم مع واقعه وظروفه بشرط أن تتجلى الارادة الشعبيه في تحقيق مثل ذلك النظام .

واذا نظرنا نظره عميقه ومتفحصه الى موقف الأفراد من قضية المجتمع نجد أن هنالك افرادا يستسلمون لشروط الحياه الاجتماعيه القائمه فيرضخون لهذه الظروف والشروط دون ان يكون لهم حرية اوراي في تكوين مثل تلك الظروف ويقفون منها موقفا سلبيا وهذا الموقف يدفعهم بالتخلي عن حريتهم وتبقى الحياه بالنسبه لهم رتيبه ومملة لأنهم فقدوا عنصر الاراده والمشاركه ومنهم من يرفض المجتمع كله من الأساس بحجة أنه لا ينسجم مع وجهة نظره في الحياه وهذا النوع من الرفض يقود صاحبه الى العزلة الكاملة عن شعبه وقضاياه العامه مما يؤدي في آخر المطاف الى الانتحار أو الجنون وهذه النهاية المؤلمه تعني ان هذا الشخص عجز عن تحمل مسؤلية الحياه بما فيها من صراع وجهاد .

وقد يحمل الرفض المجتمع شكلا آخر وذلك بأن يحصر الشخص حياته في مهنته الخاصه ويكتفي بالابداع فيها دون أن يقيم وزنا لمشاكل المجتمع السياسيه والاقتصاديه والاجتماعية وجميع هذه الظواهر التي تدل على رفض المجتمع والتنكر له تكون شواهد على فساد المجتمع ولكنها مواقف تتسم بالضعف والجبن عن تحمل المسئولية لتصحيح كل مافي

عوض سالم بامطرف

المجتمع من زيف وفساد .

وهنالك الشخص السليم الذي لايستسلم لشروط الحياه الاجتماعية القائمه مهما كانت قاسية ومؤلمة ويكتفي من الحياه بأن يؤمن امكانيات العيش التي تحفظ له كرامته كانسان ثم يسعى بكل مايملك من طاقات لتغيير هذه الشروط وهو لايستطيع أن يحقق ذلك بمفرده بل لابد له من أن يتعاون مع الآخرين الذين يشاركونه نفس النظره والاتجاه وهذا ما نطلق عليهم بالملتزمين أو «الحزبيين» وهذ النوع من الالتزام بقضية المجتمع هو خطر على اي وضع فاسد لان الملتزمين وحدهم هم الذين يتصدون لتغيير الواقع ولصنع التاريخ .

من كل ماتقدم نرى ان التنظيم الحزبي ضرورة من ضروريات المجتمع السليم وان حرية الشخص لاتتحقق الاعندما يربط مصيره بمصير شعبه ويتكتل مع أشخاص يؤمنون بالقيم التي يؤمن بها ضمن تنظيم حزبي ديمقراطي وان اخلاص الشخص لمبدئه يتطلب منه أن يسعى لتهيئة الشروط الاجتماعيه التي بدونها لن يكون لهذه الحريه التي يؤمن بها أي معنى ولن يتحقق ذلك الابتكتيل كل الجهود والقوى المخلصه لمبدئها وتنظيمها في مايسمى بالهيئه أو الحزب .

والحزب ان هو الا الصورة المصغرة للمجتمع الحر السليم والاحزاب العقائدية الديمقراطية تتيح للمواطن فرصة العمل الخلاق فهي بمثابة المدارس السياسيه والفكريه لأن عن طريقها تبرز الكفاءات المغمورة التي تحول زحمة الحياة من ظهورها والتعرف عليها وهي في نفس الوقت تذيب النزعات الفرديه والأنانيه وتقضي على اي ميل للمنفعه الشخصيه وحب الظهور لأنها بحكم اسلوبها الديمقراطي تخضع الشخص للانضباط والتقيد برأي الأغلبيه لان هدفها أولا وقبل كل شيء خدمة الشعب، والاحزاب العقائدية لاتؤمن بعبادة الشخصيه لأن الأشخاص بشر قدير تدون وينحرفون ولكنها تؤمن بالمبدأ والهدف وسيله وغاية، وثورة الجزائر الخالده اكبر شاهد على نجاح القيادة الجماعية في صنع التاريخ .

وهكذا نرى أن التنظيمات الحزبيه لابد وان توجد في اي مجتمع من المجتمعات سواء كانت تلك المجتمعات متقدمة أو ناشئة اومتخلفه وهي المرآة التي تعكس واقع الشعب الاجتماعي والاقتصادي ونحن هنا لانريد أن ندخل في نقاش حول اشكال الاحزاب وانواعها وتحكم الوضع الطبقي في كل بلد في رسم السمات المميزه لكل حزب لأن ذلك خارج عن موضوعنا ولكننا نريد أن نقرر حقيقة وهي ان الأحزاب ضرورة حتمية لأي مجتمع فمن طريقها يتنفس الأفراد وتتصارع الأفكار على مرأى ومسمع من الشعب الذي على موقفه وحده يتقرر نجاح حزب وفشل آخر .

فما هو دور الشباب في المنظمات الحزبية في المستقبل اذا سلمنا أن عدوى التطور السريع التي تجتاح العالم اليوم ستدك باب العزله التي نعيشها في الوقت الحاضر وعندما أقول الشباب فاقصد بذلك كل مواطن يعي قضية شعبه ولديه من الاخلاص مايدفعه لأن يكون في الطليعه من أجل تحقيق المجتمع الحر السليم الذي يصبو اليه شعبه ان هذا الطراز من الشباب هو الذي سيلعب الدور الفعال في قيام المنظمات الحزبية في المستقبل وهم الذين سيكونون النواه الحقيقيه للأحزاب ذات الأهداف والمبادىء الصحيحه. قد تقوم احزاب عديده ونشهد نوعا من الصراع بينها يصل الى حد يجعل بعض الناس يكفر بالديمقراطيه والاحزاب كما حصل في بعض الأقطار الأخرى ولكن الأحزاب العقائديه ذات المبادىء الأصيله والقياده الجماعيه هي التي تحظى بثقة الشعب وتأييده في النهايه لأنها تستمد وجودها من وجوده .

وانني على يقين بأن الشباب العربي بحضرموت سيحتلون محلهم الطبيعي في المنظمات الحزبيه العقائديه لأن ذلك ارادة التاريخ وسنة التطور ولأن الشباب هم عدة المستقبل ومانشهده اليوم من صراع بين الجمود والتطور أمر طبيعي ومحتوم لأن مجتمعات كثيره قد مرت على هذا الطور من الحياه ثم تخطته الى ماهو أفضل واكمل .

وسيظل الشباب رغم واقعهم المؤلم يتطلعون الى المستقبل لأنهم على موعد معه.

عوض سالم عيسى بامطرف

حسن أحمد العماري وأخوانه
﴿ صائـــغ ذهب ﴾
يلبون طلبات الجماهير
ويحققون رغباتهم
خلف مسجد عمر (عمارة باسنبل)
المكلا (برع السده)

THE EASTERN BANK LTD.
WHOLLY-OWNED SUBSIDIARY OF THE CHARTERED BANK
(INCORPORATED BY ROYAL CHARTER 1853)
البنك الشرقي المحدود
طريق مؤدية إلى الشرق الأوسط
مجموع اموال بنك تشارترد والبنك الشرقي المحدود ٤٠٨,٠٠٠,٠٠٠ جنيه استرليني
العراق — بغداد (فرعان)، البصرة، العمارة، الموصل، كركوك
لبنان — بيروت
جزيرة البحرين — المنامة
قطر — الدوحة
امارات الساحل المتصالح — الشارجة، ابوظبي
عدن — كريتر
حضرموت — المكلا، سيؤن
الباكستان — كراتشي
الهند — بومباي، كلكتا، مدراس
سيلان — كولومبو
اتحاد الملايو — كوالا لامبور
سنغافورة — مدينة سنغافورة
HEAD OFFICE: 2 and 3 CROSBY SQUARE LONDON, E.C.3,

شبابنا .. والقياده السياسيه

بقلم :

«ابن الساحل»

اذا اردنا ان نحدد معنى الشباب فان حيرة سوف تغشى الاذهان فى سبيل ايجاد اجابة يتفق عليها لهذا التحديد ومع ذلك فاننا لو طلبنا من عدد من شبابنا ان يحددوا معنى الشباب ، لكان لسان الحال لديهم ابلغ من لسان المقال ، واننا سوف نريح ونستريح لو أكتفينا بواحد من هؤلاء ان يشير الى نفسه او الى زميل له ويترك لنا مدار التخمين، فى المعانى التى يمثلها هو او التى ينطوى عليها زميله ، لندور فيه كيفما أتفق لنا الدوران .

ان اللياقه البدنيه والعقلية معان ايجابية من معانى الشباب تقف على الناحية الاخرى منها معان ثبوتيه للشباب كالاستهانة بالمخاطر و اعطاء دواعى النفس من الصحة الجسمية بغير حساب ، وعدم الالتفات الى العواقب المترتبة على الاقوال والافعال، واكتشاف الجوانب المضيئة والممتعه فى الحياة المعقدة المرهقة .

تلك معان شاملة للشباب، ولكننا هنا عندما نعنى الشباب فاننا نقصد فيما نقصد هذه المعانى كلها او بعضها ونضيف اليها السير على سنة محمودة فى الحياة العامة والخاصة تفسر لنا معنى المواطن الصالح .

وان من صفات المواطن الصالح من يملك القدرة على القيادة الجماهيريه والكفاح فى سبيل الاصلاح العام واستمرار التضحية فى سبيل اعلاء شأن المبدأ ..

واذا فرضنا جدلا ان مدلول الشباب عندنا منحصر اطلاقه على الشبان الذين تتراوح اعمارهم بين العشرين والخامسه والثلاثين سنة ، فهل هم جديرون بهذه التسميه على اساس المعانى التى ذكرناها .

والجواب : كلا : وبكل تأكيد .

وان من الانصاف ان نستثنى من اجابتنا هذه افراداً من الشباب الجامعى ،وعدداً محدوداً من الشبان ذوى المؤهلات الاكاديمية التى تقل عن المؤهلات الجامعيه ، وعدداً مثله من الشباب الآخرين اللامعين بحكم التجربة والنبوغ الفطرى .. هؤلاء جميعهم نعتبرهم بحق نواة الزحف الاصلاحى بحضرموت،رغم ان ظروف بعضهم لم تمكنهم من اثبات وجودهم كما نريد ويريدون — على الصعيد الشعبى الاصلاحى .

ولقد اجبنا بالنفى ، لان شبابنا، وهم الكثيرون مظهراً القليلون مخبراً لم يثبتوا بعد اقتدارهم على تحمل مسئوليات زمانهم ولا على مجالدة الصعاب التى تقف دون تقدمهم ولأنهم اقل قابلية — بحكم حنكتهم المحدوده للتفاعل مع المؤثرات الدولية التى تهدف الى الاخذ بالنصيب المناسب من التراث الانسانى العالمى الخاص بنظم الحكم الرشيد .

ولا ننكر ان من بين الشباب من بلغوا درجات قيادية عليا بجدهم ومثابرتهم وصبرهم فى نواحى مختلفة من العالم ومع الأسف فاننا لا نستحق بعد أن ندعى حق تطبيق هذا الاستثناء على شبابنا .

ومن ناحيه اخرى فان على شبابنا المثقف ان يبرهنوا على انهم ليسوا قطاعاً (مكرراً) من قطاعات الشباب الاخرى ، شاءت لهم الظروف ان يتعلموا عن طريق القرارات المدرسيه اموراً اريد لهم ان يتعلموها ، كما ان عليهم ان يبرهنوا ايضاً انهم محط الآمال اذا احوجتنا الايام الى قادة شعبيين والى مناضلين عقائديين .

انى اروم مخلصاً من كل شاب واع ان يكون بمعنى من المعانى ، قائداً شعبياً او سياسياً محنكا اومكافحاً يستهين بالصعاب فى سبيل اصلاح مجتمعه .

ولكن ما كل مصقول الحديد يمانى . لذلك يحزننى كثيرا ان يكون بين شبابنا من يطوى جنبيه على ضيم فى خنوع وجبن ، او ان يكون ممن اذا أصاب الميسور من النجاح ظن ذلك سعادة لا بعدها سعاده، او اذا الم بطرف من معرفه ظن انه (ختم) العلم او اذا حاول فى شأن من الشؤن واختلف فى الرأى مع زميله جعل ذلك الاختلاف افسادا لما بينه وبين زميله من مودة او اذا حلت الفرقه بينهما على اختلاف فى الرأى عمل على تعميق القطيعة بينه وبين اخيه متناسيا فضيلة التسامح واحترام رأى الغير واصلاح ذات البين.

ان عصرنا يطالبنا بان نجمع أمرنا حول قضايانا الوطنيه اولا وقبل كل شىء ، ولذلك فان السلبيه القاتله هى ان يحصر شبابنا همهم فى التذمر من مجتمعهم وفى النقمه على انفسهم .

واذا كان التذمر أو كانت النقمه دليل الشعور بالألم ، والشعور بالألم دليل الحيوية فان الاحجام عن ازالة اسباب التذمر اومسببات النقمه دليل قاطع على فقدان الاحساس باثقال الحياة وتلك هى الموتة الشنعاء للاحياء

انى امر يوميا بالعديد من شبابنا الذين تكاد وجوههم تنطق بالشعور بالخزى والامتهان والتقزز من واقعهم المرير وان بعضهم يكاد يجف ريقه بمجرد التفكير فى الحديث عما يشعر به من قسوة احوال الايام التى يعيشها

[البقية على صفحة ٩]

لقوله قيد .. ماطاع يرزح فى المداره

بقلم :

« عاقل »

الشباب والمستقبل عدد خاص .. تنشره الطليعه فى عيدها الجديد بمناسبة مرور ثلاث سنين كامله على ميلادها وبداية جهادها و «عاقل» بهذه المناسبة معه كلمتين كلمه للطليعه و كلمة للشباب.

اما الطليعه فحياها الله وسدد خطاها وبارك جهادها ، ثلاث سنين من حين صدورها الى اليوم وهى فى مقدمة الصفوف وفى وسط الميدان تحارب وتكافح وتناضل تارة بالجميل ومرة بالصميل واحده حاره وواحده بارده ولى مايجى بالمروه تجىء به القوه ولى ماينفع فيه المعروف علاجه معروف وسلاح الطليعة وصميلها الحق والصدق وشعارها العمل والاخلاص وغايتها خدمة الوطن ورفع مستوى الشعب وتوحيد صفوفه والمطالبه بحقوقه مبدأ واضح وصريح مافيه خنفسه ولا لعفسة وخطه واضحه وصريحه مافيها عكلسة ولا كلوسه .

ثلاث سنين والطليعه تسير فى طريقها المرسوم لاتغطى عين الشمس بمنخل ولاتبيع الغالى بالرخيص لاترضى فى الحق زيد ولا عبيد ولاتسير فى ركاب مبارك ولا سالمين المصلحه العامه قبل كل شىء وفى سبيل المصلحه العامه ماعندها صغير ولا كبير ولا قريب ولا بعيد كم من واحد نسى الصداقه وركب الحماقه لان الطليعه قالت الصدق ودافعت عن الحق وكم من واحد استعمل الدسيسه والطرق الخسيسه ليمنع الطليعه من قول الصدق والدفاع عن الحق ولكن الطليعه كانت اكبر من الحماقات واقوى من التهديدات حقيق ان الكلاب بقيت تنبح ولكن الحقيق ايضا ان القافله بقيت تسير الى الهدف الكبير .

هذه كلمة « عاقل » للطليعه أما الشباب فالظاهر أن الشاعر بو سلاسل يقصد الشباب عندنا يوم قال :

لقوله تنكله
ما كماها فى التناكل
لقوله قيد
ماطاع يرزح فى المداره
ولكنه رضى
ماعلى الراضى خساره

الشباب فى كل مكان هم جنود المعركه فى كل ميدان : النور فى عقولهم يضىء الحياه والنار فى دماهم تحرق الطغاه ، القوه فى سواعدهم تدك الجبال والأمل فى قلوبهم يملأ الدنيا حولهم بالمحبة والخير والسعاده والجمال .

حقيق أن طريق الشباب عكيه ولاهى بتيه وعليها ألف سكنى وسكنيه ولكن الرجال الصماصيم مايبالون بالمتاعب والصعاب ولايهابون الجبال والعقاب عارفين أن طريق الشرف مليانه بالشوك والعرق والدم والنصب والتعب شعارهم سيدى وصانا وقال لى لاترجع ونشيدهم : الساعه ساعة جميل من بغاها لايميل .

ومع الأسف الشديد أن الشباب عندنا فى حضرموت اذا عاتبته على السكوت والجمود والخنوع والخضوع جاب لك ألف عذر وعذر الرقابة من شق والقيود والقوانين من شق والفقر ماسك بالركب والوظيفة ماتخلى حد يتحرك وكيف نسوى وكيف نعمل كل ماطالبنا بشى ماحصلنا رخصه.

غالبية الشباب عندنا مساهنين الرخصه من شان يعشون فى أمان من كل ابليس وشيطان يوم يتكلم بغا رخصه ويوم يكتب بحريه بغا رخصه ويوم يجتمع باخوانه وزملاؤه فى تنظيم وطنى بغا رخصه ويوم يطالب بحقوق وطنه وأمته برضه بغا رخصه وعبر الوقت وهم مساهنين ماأطول بالهم وماأكثر صبرهم الراضه عندهم من الرحمن والعجله من الشيطان .

وفى انتظار الرخصه وقعت للشباب بحصة ، فى العمل السياسى مالهم وجود ، فى القيادة الشعبيه ماحدهم فى التنظيم والتوجيه والتوعيه مالهم صوت فى الانتاج الادبى والفكرى مالهم حس ، ماتدرى فين هم وايش جرى لهم ؟ ومتى بايظهرون وبايكون لهم ذكر وخبر وعلم ؟

والجواب عند بو سلاسل لى قال «لقوله قيد ماطاع يرزح فى المداره ولكنه رضى ماعلى الراضى خساره» الشباب عندنا رضى بالقيود والسدود والحدود والخمود وفى اليوم لى يطلع عرق الغضب فى وجهه ويضيق به الصبر ويفكر عن جد فى طريق الحريه والخلاص تتكسر القيود فى ساعه وتنهار السدود والحدود فى أقل من ساعه .

القيود المفروضة على الشباب ماهى مشكلة ولاهو عذر ولكن المشكله ضعف الشباب أنفسهم ضعف العقيده فى قلوبهم وضعف الشجاعه فى نفوسهم وضعف الرويه فى بصيرتهم وضعف الثقه فيما بينهم ويوم يتغلبون على هذا الضعف من جميع نواحيه يصبحون قوة عظيمه وهائله ماشى يقف فى طريقها وتحسب لها الحكومات والمجتمعات الف حساب.

(عاقل)

* * *

كلام عقال

شبابنـــا .. والقياده السياسيـــه (بقية)

لـكن هؤلاء هم كدراويش المتصوفه الذين ينشدون صفاء الحياه عن طريق التعذيب الذاتى وهؤلاء محسوبون على الشباب الواعى وليسوا منهم .

ان الشباب الواعى هم الذين ينبغى ان يحملوا فى ايديهم مفاتيح الحياه الراقيه لانفسهم ولبنى قومهم. وذلك هو جوهر الثقافه فى المعاهد العلميه وفى سبل الحياة والتجربه .

فلنبحث اذن عن مفتاح واحـد من مفاتيح الحياة الراقية بين شبابنـا وسوف نصدم فى الحال لاننا سوف نجد شبابا متحدا فى الهوايات والميـول السطحية ولكنهم غرباء عن بعضهم فى مشاعرهم القومية لان رواسب الماضى البغيض لازالت عميقه الجذور فى انفسهم ولم يحاولوا قطان يرتفعوا بانفسهم فوقها.

واذا كان العلم يعنى حتمية العمل فان السكوت على ادواء المجتمع معناه التنكر لحق العلم معناه الاجرام فى المجتمع لاسيما وانه لم يقف هناك ما يحول دون قيام الشباب بمحاولات لعلاج بعض ادواء مجتمعه بحركات تطوعيه هادفه

اجل ان شبابنا لا يطيقون العمل الا فى ظل الشكليات الرسميه وتحت الاضواء الكاشفه حيث تطلق الاعنة للعب بعواطف السذج وحيث المتاجره باندفاعات الغوغاء انهم يكرهون العمل فى صمت لانهم لا يعرفون من الخدمه الاجتماعيه حتى اسمها . ولان المجتمع فى نظرهم شىء متحجر لا تقوى على اعادة تشكيله عضلاتهم اللينه ولا افكارهم الفجه التى تشبه فى براءتها افكار الاطفال

ان الخدمه الاجتماعيه سبيـــل الوصول الى القيادة السياسية لان فى مجال الخدمه الاجتماعية صقل لروح المنفعة العامه وفرصة للخادم والمخدوم ان يتعرفا على بعضهما بعيدا عن غبار التمويهات السياسيه والدعايه الطنانة للتمثيليات الجوفاء.

لـكن غالبية شبابنا اعتادوا وضع العربه امام الحصان ولذلك تراهم يبتدون حيث ينبغى ان ينتهى بهم المطـاف فالظهور فى المناسبات السياسيه عندهم اسهل من اقتحام الميادين الاجتماعية لان المناسبات السياسيه لا تكلفهم اكثر من القيل والقال وهو فى متناول الجميع وهكذا اضحت ميادينهم السياسيه مراتع للجدل العقيم وخيوطا تنشر عليها الافكار (المهلهلة) للهواء والشمس .

انك ستجد فى ميادينهم السياسيه الـكلمات الـكثيرة تطارد الافـكار القليله فتشعر وكأنك امام تضخم فكرى كالتضخم الأقتصادى الذى تطارد فيه الـفلوس الـكثيره السلع القليلة فى الاسواق . الا ان هناك فرقا بين السلعتين والعملتين ؟ فعملة شبابنـا الرعونة المنطقيه، وسلعتهم الابتسار الفكرى وفوق ذلك فان عملتهم اخطر لانها كالعملة المزيفه تطغى حيثما وجدت على العملة الصحيحة . وهكذا تطغى الافـكار المرتجلة على كل فكر ناضج يصدر عن قطاعات المواطنين الآخرين.

ومع هذا فاننا مطالبون ان نمجد فيهم اقوالهم وافعالهم وشفيعهم فى ذلك انهم فتية يزعمون انهم الشباب الصاعد الناهض ولا صعود ولا نهوض

انى انظر الى الشباب — وعلى الاخص المثقفين منهم — نظرة اسطورية بمعنى أنى اتصور كل شاب مارداً بقدمين فى الماء وأنف فى السماء وعينين تتطاير منهما شرر الذكاء الوقاد . ولـكننى اصاب بخيبة أمل بين حين وآخر حين القى ذلك المارد وقد استحـال امامى حفنـة من رماد وذلك عندما تفارق شبابنا الجدية فى التصرف او عندما يجعلون من انفسهم امثلة للتناقض .

ومن الامثلة البارزه التى تصور عدم الجديـــة وتصور التناقض فى تصرفات شبابنا تطلعهم الى القيادة السياسيه والخضوع لقيود الوظيفة الحـكوميه فى آن واحد بعلة ان الجوع يتربص بالشاب المبعد من الخدمه الحـكوميه فى منعطف كل طريق .

ان شبابنـا لا يزالون يعتقدون السياسة هوايـة لا مـنهج حيـاة ، ويعتقدون الوظيفة الحـكوميه مصدر رزق سهلا لا خدمه قوميه جليـله .

فما هو الفرق ، ياترى ، بين الشباب المثقف والشباب الأمى فى ارتياد سبل العيش الشريفه هل تجمع بين الفريقين روح الاتكالية على نوع معين من الاعمال ؟ هل كسب لقمة العيش تحت ظلال الوظيفة الوارفه اسهل من كسبها فى معترك العمل الحر ؟ أم ان الجاه الاجتماعى هو الضوء الوهاج الذى يتكالب عليـه شبـاب الوظائف الحكوميه ولو كان فى ذلك موتهم الادبى ؟

ومهما تكن الاجابات على هـذه الاسئلة ، فان الـكثرة من الشباب الأمى تهشم الحجر الصـلد بهمـة قعساء وتحوله الى ذهب تستعين به على قضاء متطلبات حياتها ولقد رأينـا بين قادة العـالم السياسيين المعاصرين من كان فى حياته الماديه عاملاً فى مصنـع ، او عازفا موسيقياً او جنـديا مغموراً ، او تاجراً متجولا . وعلى أى حال فان هذه المهن البسيطة لم تكن وقفاً على القادة السياسيين ، بل ان بعض العظماء من قادة العالم الروحيين من احترفوا مثل هذه المهن البسيطة والمهنـة البسيطـة الشريفـة لا تنفى الاستعداد الفطرى للمهام الجسام وكل ميسر لما خلق له .

ان الروح السياسية قوة ذاتيـة لا مكتسبة ، وانما يصقلها العلم والتجربة ويذكيها الايمان وهى فوق ذلك قبس من نور الله يكمن فى القايد السياسى فيبعث به الثقه فى النفوس الضعيفـة الملتفة حوله فتحولها بقدر ما لديها من استعداد للتجاوب مـع قايـدها ، الى خلايا حية تزخر بالحركة وحب الفداء .

فاين ، ياترى ، سـوف نكتشف تلك الروح السياسية ؟ هل سنجدها بين شبابنا ؟ كلا ، لن نجدها بينهم لانهم لم يكونوا لانفسهم بعد شخصية الشباب القيادى ، الا اذا اردنا ان نوطد فى ربوعنـا دكتا توريـــة « المفكرين المراهقين » .

انى لا انكر ان بين شبابنـا من يتمتعون بالقدرة على التنظيم والحركة

[البقية على صفحة ١٥]

أيهـــا الأخوة المواطنـــــــون

تلتقون مع نـادى كوكب الشحر فى ليلة ترفيهيـة
رائعـــة تشاهـــدون فيها اروع التمثيليـات الهزليـــة

يشترك فيها الكوميدي الشهير
عبد الله عمر باحبيشى

كما تستمعـون ايضاً الى اعـذب الاغانى العـاطفية وارقهـا
كلـــمات وألحـــانـــاً وأداءاً

فى دمون مساء يوم الثلاثـاء ١٠ / ٧ / ٦٢ م فى الساعه الثانية والنصف عربى
فى سيئون مساء يوم الخميـس ١٢ / ٧ / ٦٢ م « «
فى شبـام مساء يوم السبت ١٤ / ٧ / ٦٢ م « «
فى القـطن مساء يوم الاثنـين ١٦ / ٧ / ٦٢ م « «

وستعقد مباريات فى كرة القدم فى نفس الأيام المعينه للتمثيل وفى نفس البلدان المذكوره

اسعار التذاكر :-

ممتـــاز ٥ شلن اولى ٣ شلن ثـانيـة ٢ شلن

احجـــزوا تـــذاكركم لـــدى :-

١) النادى الرياضى بدمون
٢) نـادي الشباب بتريـم
٣) نادى الاحقاف بسيئون
٤) نـادى التعـاون بشبام
٥) نـادى الشباب بالقطن

لاتفوتكم هذه الفرصـــة

احجزوا
تـــذاكركم
مقـدمـــاً

في الملعب

نحن .. والتربيه البدنيه

بقلم:
سالم عوض باوزير

الرياضه البدنيه غريزة طبيعيه فى الانسان ، تخلق معه ، فيزاولها منذ اللحظات الأولى من حياته دون ان يعى مهامها وقيمتها الجسمانية.

فالطفل فى مهده حين يدفع بيديه ورجليه ويحركهما مما تلك الحركات الشبه آليه ، أوحين يقذف بما تقع عليه يده من اشياء انما يقوم فى واقع الأمر بحركات أوعمليات رياضيه تتناسب مع سنه المبكره وتكوينه الجسمانى الصغير وسرعان ماتتدرج مستوى هذه الحركات مع تقدم سنى حياته الى المشى فالجرى ثم مشاركة الأقران الصغار الألعاب البسيطه الغير منتظمه ، حتى يلتحق بالمدرسه فيجد بها مايتوق اليه ومايستهويه من ألعاب الرياضية التى تتسم فى هذا الطور بطابع التنسيق والتنظيم، فيملأ بها أوقات فراغه ويبرز فى احداها بعد ان يوليها كل اهتمامه الشديد وعنايته التامة ولربما كان فى المستقبل من نجومها اللامعين أوأحد أبطالها الكبار الذين يكونون خير سفراء لتمثيل بلادهم ورفع اسمها عاليا فى الدورات والمباريات الدولية .

والواقع ان الانسان الأول وجد على ظهر هذه البسيطة رياضيا بطبيعته بفعل الظروف والأحوال القاسيه التى كانت تحيط به فحياته وسط الغابات الآهله بالوحوش المفترسه أرغمته وأجبرته على الجرى وتسلق الأشجار فرارا منها كما ان حاجته لصيد بعض الحيوانات لأكلها والاستفاده من جلودها جعلته يعدو وراء الضعيف منها كالغزلان لقذفها بالاحجار الضخمه ، حتى قاده التفكير بعد ذلك الى استعمال الحربة ثم القوس والسهم ، وبهذا أتقن فن الرمايه كما أنه بدافع الحاجه لصيد الأسماك تعلم فيما بعد الغطس والسباحه .

وبما ان قانون الغاب كان هو دستور الحياة فى العصور الأولى والقائم على أساس أكل القوى للضعيف ،فان الانسان قد أضطر حينذاك الى الدفاع عن نفسه وعن اسرته بشتى الوسائل وجد فى العدو وقايته وفى الملاكمة والمصارعه سبيله الوحيد فى الدفاع بالطرق التى كانت تناسب تلك العصور الغابره.

وحين أهتدى الانسان الى الزراعه أخذت حياته تأخذ طابع الهدوء والاستقرار نوعا ما،فأنشأ القرى والمدن وكون مع مضى الأيام بدافع حب التعاون والاتحاد ، المقاطعات أوالامارات ثم الدول وقد كانت وسيلة أبناء تلك الجماعات للترفيه عن نفسها من عناء الأعمال الزراعية اليوميه هى اقامة الألعاب الجماعيه والمباريات الرياضيه عند موعد الاحتفالات بموسم الحصاد مما دعى الى التأثير فى نشوء الرياضه وبزوغها كما ان العقائد الدينيه عند الانسان قديما كانت قد أذكت هى الأخرى النهضه الرياضية وأسبغت عليها نوعا من الاجلال والتعظيم بفعل الأساطير والقصص الخرافيه التى كان ينسجها الكهنه حول الآلهة وينسبونها اليها كالبطوله والشجاعه والفوز فى الحروب والمسابقات الأمر الذى حبب الرياضه الى النفوس ودفع الناس فى ذلك الوقت الى اقامة الاحتفالات الدينيه والالعاب الشعبيه تقربا الى الآلهه وتعظيما لها فنهضت بذلك الالعاب الرياضيه واصبحت العنايه بالاجسام واجبا دينيا عند بعض الشعوب كاليونان ، بل وواجبا وطنيا لديها تحتمه مستلزمات الدفاع عن الوطن والذود عنه لهذا كان الضعف الجسمانى عارا عند اليونانيين ، ومبررا لحرمانهم من الحقوق الوطنيه فى بعض الظروف بل ودافعا لقتل كل ضعاف الاجسام من الاطفال فى بعض الولايات .

لذلك نجد ان اليونانيين القدماء هم اكثر الشعوب حبا وشغفا بالالعاب والرياضه البدنيه ، الى درجة لم تصل اليها أية أمة من الامم فى عصرنا الحاضر وذلك هو سر قوتهم وسبب نهضة مجتمعهم السالفة،وحضارته التاريخيه

[البقية على صفحة ١١]

مستودع شريف العمومي

على الشارع الرئيسى بالمكلا طريق السكرتاريه

يوجد لدينا راديوهات ومسجلات فلبس على الكهرباء والبطارية الجافه والاحجار وادوات كهرباء وغيره .

انتاج وصنع اكبر المصانع فى العالم

فلبس

اسعار زهيدة — وبضائع ثمينه

وكما نبيع حلويات منوعه وبضائع اخرى مشكلة

زورونا تجدون ما يسركم

عطر بلقيس

اعظم وافخم انتاج توصل اليه اخيرا خبراء المصانع الشهيرة للقرن العشرين فى مستحضرات العطور بعد مجهود جبار وتجارب لسنوات عديدة.

١) رائحة جذابة تضيف البهجه والسرور ٢) خال من الكحول (٣) لا يترك لزوجة فى اليد او بقعا فى الملابس (٤) تبقى رائحة القطرة البسيطة فى يدك ٢٤ ساعة وفى ملبسك ٧٢ ساعة (٥) هديه كل موسم ومناسبه لكافة الطبقات (٦) ثمنه لا يقبل المزاحمة على الاطلاق جربة مرة وستجعله نسيمك المفضل فى كل مرة.

يوجد في محل

عبد الله يعقوب خان واولاده

شارع الشيخ عبد الله -- عدن ص . ب ٤٠٤

اعلان

يسر « البنك الشرقى المحدود » بالمكلا ان يعلن للجمهور افتتاح فرعه الجديد بسيؤن بالدوله الكثيريه ، بحضرموت وقد باشر الفرع الجديد ، العمل ابتداء من اليوم الثانى من يونيو ١٩٦٢ وتتوفر لديه الآن جميع الامكانيات للقيام بكافه الاعمال المصرفيه ، المعروفه.

مطابع شركه : دار الطليعة للطباعة والنشر (بحضرموت)

الكائنه بعمارة عبدالله سليمان بن دهرى بجوار جابية حطبينة (المكلا)

مستعدة لطبع جميع الاوراق التجارية والرسائل العلمية والصحف الوطنية (باسعار متهاوده)

نحن .. والتربيه البدنية (بقية)

الكبرى التى سادت حوض البحر الابيض المتوسط لمدة قرون .

فقد أحدث انتظام المباريات فى الالعاب الأولمبيه، التى كانت تقام بين مختلف المقاطعات والولايات احدث ذلك أكبر الأثر فى حياة اليونانيين السياسيه والاجتماعيه والفنية والادبيه.

فمن الناحيه السياسية قاربت هذه الالعاب بين تلك المقاطعات والولايات وساعدت فى توحيد كلمة الشعب ومشاعره فكانت فرصة انعقاد المباريات هى بمثابة مؤتمر سياسى كبير تبرم فيه الاتفاقيات وتوضع خلاله سياسة البلاد العامه وخطوط مستقبلها البعيد اضافة الى ان الالعاب كانت قد اذكت روح التضحيه والفداء وحب الوطن فى نفوس الشعب اليونانى مما حدى بهم الى الالتفاف نحو بلادهم والدفاع عنها بايمان وقوة ضد اطماع المغيرين والغازين لها .

اما من الناحيه الاجتماعيه فقد غرست تلك الالعاب روح التعاون والمساواة بين افراد الشعب وخلقت فى نفوسهم الهمه والنشاط كما ابعدت عنهم صفة البذخ والترف وكانت موسما لتبادل الأنباء وتداول الآراء والافكار وسوقا تجاريا عظيما ساعد فى تقدم التجاره وفى رخاء حالة السكان المعيشية .

كما ان الفنون من نحت ورسم وموسيقى وتمثيل ، تأثرت هى الاخرى عند اليونان بالالعاب الرياضيه ووجدت لها الجو الملائم لانتعاشها وازدهارها فقد قدمت للمثالين والرسامين فرصا واسعة لدراسة جسم الانسان فى مختلف أشكاله واوضاعه لاعداد التحف والتماثيل عنه وعرضها عند انعقاد الدورة الرياضيه ليتهافت عليها هواة الفن والمعجبين به وكذلك الادباء والشعراء أتاحت لهم تجمعات الحشود من الناس فى هذه المناسبات فرصة ابراز واظهار ثمار قرائحهم من درر الخطابه والشعر .

كل ذلك الى جانب ان هذه الالعاب كانت قد ساعدت فى حد ذاتها على تكوين وتربيه أجيال كاملة الصحه متناسقة الاجسام من الشباب اليونانى الذى كان من خيرة الجنود فى الدفاع والاستبسال عن استقلال بلاده .

اذن فبتلمسنا السريع الخاطف وتفهمنا لتاريخ اليونان القديم فى تلك المجالة السابقه رأينا كيف ان حضارة ذلك الشعب لم تقم وتنهض الاعلى أساس قوى راسخ من التربيه الرياضيه الصحيحه والتى استهدفت الاهتمام بصحة الاجيال من الشباب مع ملازمة وارتباط الرياضه الكلى بمختلف الفنون والآداب والنواحى السياسيه العامه .

وذلك ما أدركه المفكرون والمربون فى عصرنا الحاضر من ان تربيه العقول وتربية الأبدان أمران متلازمان لا يمكن الاستغناء عن أحدهما أو محاولة الفصل بينهما وأنهما معا الشرط الأساسى والدعامه الكبرى لقيام المجتمعات القويه الصالحه ، والامم المتحضره الناهضه — فالعقل السليم هو فى الجسم السليم —

لهذا نجد ان التربيه البدنيه أصبحت اليوم ماده تدرس فى معاهد ومدارس الاقطار الحديثه المتقدمه بالاضافه الى تشجيع حكومات تلك البلدان المادى والادبى لشبابها لحثهم على مزاولة الالعاب الرياضيه ، وتكوين الهيئات والاتحادات الخاصه بها .

ونحن هنا فى هذه الرقعه العزيزه من وطننا العربى الكبير الذى مزقته قوى الاستعمار الغاشمه الطامعه وأبقته على ماهو عليه من الوهن والضعف والتفكك نحن هنا ما أحوجنا الى تربية أجيالنا الصاعدة تربية كامله تقوم على اساس الاهتمام بالناحيتين العقليه والجسمانيه حتى نعد شباب المستقبل الاعداد القوى القادر على خلق واحداث التغيير الجذرى العميق لاوضاع مجتمعنا المتعفنه التى ابتلينا بها نتيجة الجهل والتخلف وسوء التربيه .

وانه لواجب عظيم تقع مسئوليته الكبرى على مربى ومعلمى ناشئتنا فى المدارس وعلى المشرفين عن منهاج التربيه والتعليم فى هذه البلاد كما ان على السلطات الحكوميه والمجالس البلديه المحليه واجبها ودورها الفعال فى دفع الشباب وتشجيعهم للاهتمام بأوجه النشاط الجسمانى كأعطائهم التسهيلات لتأسيس الانديه والهيئات مع مدها بالعون المادى والمعنوى ثم تشييد الملاعب والميادين على نطاق واسع وفتح باب المعسكرات الانتظاميه والمؤسسات الكشفيه لتدريب الرياضى والعسكرى وأخيرا ابعاث المتفوقين من الشباب فى حقل الرياضه الى الخارج للدراسه والتخصص فى هذا الركن الهام من حياة الامم الناهضة .

فتقدم الشعوب ومستقبلها لا يقوم الا بعزم وارادة شبابها الناهض وقوة سواعده فاذا لم يعد اجيالنا وشبابنا الاعداد الكافى الصحيح فاننا دون شك لن نستطيع تحقيق الهدف الذى نصبو اليه ونرجوه فى خلق المجتمع القوى المنشود المؤمن برسالته وأهدافه العربيه الكبرى . ؟

سالم عوض باوزير

انتخاب الهيئة الادارية لنادي الوحده بقصيعر

عقد نادى الوحده الرياضى بقصيعر جلسة عامه لانتخاب الهيئة الاداريه للنادى . وقد اسفر الانتخاب عن فوز الاشخاص الآتيه اسمائهم :

١) محمد سعيد باعباد — رئيس
٢) عبدالله على البكرى — نائبه
٣) على ابوبكر باعباد — سكرتير
٤) حسن صالح القميطى أمين المال
٥) عوض عبدالله باعباد سكرتير رياضى
٦) صالح حسين باعباد مدير اعمال
٧) سالم عبداللاه الجهرى مستشار

« السكرتير »

كاكو ابو سالم

صائغ الحلى الذهبيه الطريفه
المكلا ص ب رقم (٧)
يقدم لصيادى السمك
غزل وشباك نيلون
اقوى وافخر انواع الغزل لصناعة شباك الصيد
(ماركة ابو طير)
الوكيل الوحيد لشركة
TOYEMAFISHINGNETMFGCO
LTD.
OSAKAJAPAN

تايرات « بريجستون »
الحائزة على ثقة الملايين فى انحاء العالم

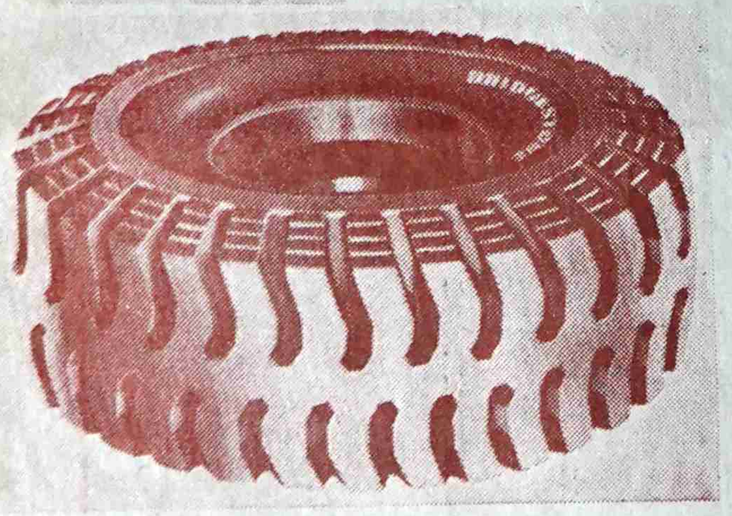

لقد قامت اخيرا « جمعية منتجى تايرات السيارات اليابانية » جاتما (JATMA) باختبار بعض تايرات السيارات المصنوعة فى الولايات المتحدة واوربا وقارنوا النتيجة بتايرات صنع « بريجستون » ونتيجة اختبار المشى فى كل الطرقات المعبدة والوعرة بالقرب من « طوكيو » فقد برهنت بكل وضوح ان الاميال التى قطعتها الماركات كانت اقل مما قطعته تايرات « بريجستون » بينما تايرات « بريجستون » لسيارات الركاب المركبة فى سيارات دوج DODGE لا تزال مستمره فى الدوران حتى بعد اتمام مسافه تزيد على ١٠٠،٠٠٠ كيلو متر اما التايرات الاخرى فهى بعد ان تقطع ما بين ٢٥،٠٠٠ و ٣٠،٠٠٠ ميل فقط اما ان انفجرت او تقطعت اطرافها .

The japan Automobile Tire Manufacturer ' s Association (JATMA) recently tested some automobile tires manufactured in U . S . A . , Europe and compared the result with tires of Bridjestone make .

The result of the running tests , both on highways and unpaved roads near Tokyo, clearly demonstrates that thetread mileage is iess than that of Bridgestone . whereas Bridgestone pass — enger car tires mounted on a " Dodge " are still running after completing over 100, 000 km. , the foreing tires after only 25 , 000 — 30 , 000 either burst or the treads separated .

Saleh & Omer Bin Abdulla
Almukhashen & brcs
Sole Agents for (BRIDGESTONE TIRES) at
Mukalla Hadhramaut Territories .

توجد جميع المقاسات لدى الوكلاء الوحيدين فى المكلا وحضرموت

صالح وعمر بن عبد الله آل مخاشن واخوانهم

صندوق البريد ﴿ ٢٢ ﴾ المكلا — حضرموت

حـــــيرة

للاديب : حسين محمد البار

رئيس تحرير صحيفة « الرائد » الغراء

صمت زماناً فلم أبد نأمه
ولم ابتعث غير دنياى نغمه
وهمت أجوب
جميع الدروب
لأسمع ماذا يحدث عنى ؟
ورحت وشوق لهذى الحقيقه
يسوق فؤادى ويذكى طريقه
ويهتف بى
ألا فادأب
على الدرب وامرح طويلاً وغن

وجاء رفاق : وقالوا كلاما
وقال الرفاق : إلام الاما ؟
الام التغنى ؟
بحلو التثنى
وسود الليالى ، وساع التهنى

وقالوا : دع الليل يحضن نجومه
ودع صاحب البحر يطلق همومه
ودع من أهاب
بفض الأهاب
ودع سارق النوم من كل جفن

ودع ماضياً لك أطبق صدرا
فلا تستثر منه روضا وقبرا
فما ان يعود
سحيق بعيد
وما أن يفيدك هذا التمنى !

ودع من شكا الدهر يهج الزمانا
وان لم تكن منه تلقى أمانا
فعش فيه كبتا
وعش فيه صمتا
وقالوا : الزمان سيسخر منى

وقال رفاق تغن تغن
فأنا نصيخ وانا وانا
فصف ماتراه
وصور رؤاه
وأترع وجودك من كل حسن

فعيشك سحر وصمتك قبر
وشعرك — اما تغنيت — خمر
فصف لاتبال
نعيم الليالى
فذلك زادك من كل دن

وصف للحياة صنوف الحياة
وهول الظلام وجور الطغاة
وأرسل غناء
يروى الظماء
ويرسم أطياف بؤس وحزن

وصور حياة بدت مثقله
من الوهم والبؤس والزلزله
فشعبك عبد
قد التف قيد
برجليه والقيد غير مرن

وحملت أذنى كلاماً كثيرا
يفح ، وقولاً ينوح عبيرا
وأترعت كأسى
وقلت لنفسى
هم الناس فاستعجلى أو تأنى

وعدت كأنى ضللت طريق
أراقب صبحا بعيد الشروق
ترآى سناه
بعيداً مداه
يلوح كما لاح وهم بذهن

وألفيت نفسى بها ألف حيره
ودربى عليه تهاويل عثره
ترى كيف أمضى ؟
وفى أى ومض ؟
تساءلت مابين نفسى وبينى

أأصمت كالقبر فى عالمى ؟
أأهزج للأمل الحالم ؟
أأترك دنيا ؟
بها أنا أحى
أأجفو نشيدى ؟ وأهجر لحنى ؟

ولم ألق ياويح نفسى جوابا
ولم أستمع باطلا أو صوابا
وعدت لدربى
وذلك حسبى
لأغرق فى بحر وهمى وظنى
طريقى طويل بناه الظلام
وحاته بالشوك أيدى الأنام
ورغمى أسير
لألقى المصير
فياويلتاه لهذا التجنى

« حسين محمد البار »

الاستعمار البريطاني : ومعركتنا في جنوب اليمن (بقيه)

عام ١٩٥٢ م من جهة أخرى وفى هذه المعاهدة مزيداً من القيود وقد أمضاها السلطان على عبد الكريم بالأصالة عن نفسه وبالنيابة عن ورثته وخلفائه على السلطنه .

وبموجب هذه المعاهدات يوجد مستشار او ضابط سياسى بريطانى مقيم فى كل من الأمارات، والسلطنات، والمشيخات يقدم النصح والارشاد لرئيس تلك المنطقه ، واستشارته ملزمة وواجب الأخذ بها .

(٤) التركيب الشعبي

ثم ينتقل المؤلف بعد ذلك الى التركيب الشعبى للسكان فى هذه المنطقه ويشير الى أن السكان ينقسمون الى سته أقسام هى :

١ — القبائل : وهم الذين يمثلون الأغلبية الساحقة من سكان هذه المنطقة ويتمركزون غالباً فى المناطق الداخلية من الامارات الغربية والشرقية وهم يعيشون فى بؤس وشقاء ومعظم أفراد هذه القبائل لديهم الاستعداد الفطرى لحمل السلاح .

والوعى العربى فى هذه القبائل يعتمد على العاطفة العربية فهم يمجدون الأحداث العربية، وانتصارات العرب ويتفاعلون معها بأحساساتهم ومشاعرهم وهم على استعداد تام لخوض أية معركة ضد الاستعمار وأسرائيل .

٢ — المزارعون : ويتمركز الجزء الاكبر من هذا القطاع فى المناطق الزراعية كأبين ، ولحج ؛ وغيل باوزير ووادى حضرموت وليس لهؤلاء المزارعين حتى الآن جمعيات تعاونية ماعدا فى بعض المناطق وحتى هذه الجمعيات لايمكن أن نطلق عليها جمعيات تعاونيه لانعدام الأسس الصحيحة التى يجب أن تتوفر فى مثل هذه الجمعيات لرعاية شئون المزارعين والسهر على مصالحهم الحقيقيه .

٣ — العمال: ويتمركز الجزء الاكبر من العمال فى مدينة (عدن) حيث الشركات التجاريه؛ والميناء، ومصافى البترول ، والقاعدة الحربية البريطانية ويبلغ تعداد العمال فى مختلف المهن فى عدن حوالى ستين الف نسمه وهم فى الحقيقه يمثلون قاعدة شعبيه ضخمه يمكنها أن تلعب دوراً رئيسياً فى الحركه القوميه التحررية .

اما العمال فى الامارات فعددهم قليل، وليس لهم نقابات ترعى شؤنهم والمستوى المعيشى للعمال منخفض الى حد كبير ولا يرجى له أن يرتفع الى المستوى المطلوب فى ظل اوضاع استعماريه .

٤ — التجار وأصحاب المهن الأخرى: ويقطن هؤلاء بالدرجه الأولى فى المدن ، ومن المؤسف حقاً أن تجاوب التجار مع الحركة الوطنية يكاد يكون معدوما . بل ويذهب بعض كبار التجار الى التعاون الكامل مع الاستعمار ويتشبثون ببقائه فى المنطقه لارتباط مصالحهم الاستغلالية بمصالحه، ولا يرجى من التجار الاسهام العملى فى أية حركه وطنيه وقد تضطر الحركه الوطنيه فى بادىء الامر الى فرض أتاوات للحركه التحرريه حتى تتوافر عندهم ، فيما بعد روح التضحيه والشعور بالمسؤلية القومية .

٥ — المثقفون : وعددهم لايزال صغيراً ورغم أن المثقفين دائما ابداً هم طليعة النضال القومى الا أن اغلب المثقفين فى هذه المنطقة يفضلون الانخراط فى سلك الوظيفه الحكوميه على العمل القومى وبالتالى لا يساهمون فى أى نشاط وطنى قومى .

ومع هذا يوجد بين الموظفين المثقفين بعض العناصر المخلصة التى يمكن أن تساهم فى العمل القومى لو وجدت الضمان الضرورى لمتطلبات معيشة عائلاتهم اذا ما تعرضوا للطرد أو الفصل أو السجن .

ولاشك أن المثقفين خارج نطاق الحكومة على قلة عددهم يساهمون بنصيب كبير فى الحركة الوطنية وخصوصاً فى مستعمرة (عدن) وتتجاذبهم الهيئات السياسية الوطنيه كما يعمل بعضهم فى الحركات العقائديه العربية التى بدأت تثبت جودها فى المنطقة

٦ — الاجانب : ويتمركز الأجانب فى (عدن) وقليل منهم فى المكلا بحضرموت ويقدر عددهم بحوالى ثمانية عشرة الفاً من الهنود والباكستانيين، وحوالى عشرة آلاف من الصومال ، وثمانمائة من اليهود ولهؤلاء الاجانب مدارسهم وانديتهم، وجمعياتهم الخاصه وهم على وجه العموم يشكلون خطرا عظيما على مستقبل البلاد الاقتصادى والسياسى، أذ انهم على استعداد للتعارف مع الاستعمار لضمان مصالحهم الشخصية .

وقد عملت سلطات الأحتلال على فتح أبواب الهجره الى عدن والمكلا على مصراعيها .. كما سهلت لهم العيش فى شكل أعمال تجارية ووظائف فى الحكومة والشركات والبنوك على حساب اقتصاد البلاد وحقوق ابنائها الشرعيين .

«ابن حزم»

الشبـاب .. والديمقراطيـة

بقلم : على سالم الغرابى

تطرح قضية تطبيق الديمقراطية فى حضرموت مهمات خطيرة على عاتق الشباب المتعلم عامه والشباب الواعى المؤمن برسالته خاصة ففى مجتمع كمجتمعنا تصبح احتمالات الفشل اكثر من احتمالات النجاح بالنسبه لقضيه تطبيق الديمقراطيه فيه بسبب فقدان الوعى الديمقراطى ذاته نتيجه لظروف المجتمع الحضرمى المتمثله فى الجهل العميم وفى الفوارق المصطنعة السائدة بين «الحويف» وبين الطوائف المختلفة وفى تأصل الروح القبلية وفى عمق الشعور بالتفوق العرقى لدى بعض الطوائف وفى حده التمايز الطبقى وغيرها من العوامل والاسباب وخاصة اذا ما اخذنا بعين الاعتبار ان الكثرة من شعبنا هى ضحيه هذه الاوضاع الفاسدة وان هذه الاكثرية هى فى الوقت ذاته أسس الديمقراطيه وجوهرها .

ولئن باتت الديمقراطية من هذه الناحية مرادفه للارادة الغالبة للاكثريه فمفهوم الديمقراطية الذى يفرض نفسه بالتالى بقوة وبعمق والذى يعتبر المقياس للحكم على صلاحها أو فسادها بحيث اذا تقيدت به الناس تقيدت بالديمقراطيه ذاتها واذا خرجت عليه خرجت على الديمقراطية ذاتها يتمثل فى ان هذه الكثرة العددية من المواطنين هى التى يجب ان تكون ذات الشأن الوحيد والمرجع الذى لا عداه فى تقرير الاوضاع والاحوال والشؤن على اختلاف انواعها واشكالها فى هذه البلاد بالطريقة التى ترفق لها وفق شروط ديمقراطية صحيحه وعلى سبيل المثال اقول انه اذا ارتأت هذه الاغلبية ممثله فى البرلمان ان تسن تشريعا يحد من حرية المبادرة الفردية فتؤلف قطاعا عاما الى جانب القطاع الخاص فينبغى ان يعتبر ذلك شأنا من اخص شئونها لا ينازعها فيه منازع وحقا اصيلا من حقوقها التى لا يمارى فيها اثنان وقس على ذلك . اذن هذه الكثرة العدديه هى التى يجب ان تستهدفها الديمقراطية اذا ما طرحت فى صيغتها السليمة لذلك فان المفهوم الايجابى للديمقراطية الذى ننادى به لا يقف عند المفهوم الذى يحصر الديمقراطيه فى جانبها السلبى المتمثل فى المطالبه بالاشتراك فى الحكم فقط بل يتخطاه باعتبار ان المسألة ليست مسألة حكم لا غير وانما هى بالاضافة الى ذلك مسألة ارادة شعبيه يجب ان تصان وتوفر لها جميع الضمانات الفعالة لكى تسود على كل ارادة عداها وتبرز بجلاء وتعمل بحرية فى الاتجاه الذى تراه صالحا بشرط ان تكون تعبيراً أمينا عن ارادة الاغلبيه .

فى ظل ظروف المجتمع الحضرمى التى اسلفت الاشارة اليها آنفا يجوز أن تتعرض الديمقراطيه بالمفهوم الذى نوهت عنه منذ قليل للتزييف على يد اقلية متسلطه عن طريق استغلالها لمركزها القوى فى المجتمع ولجهل الاكثرية ولغفلتها ولجميع الظروف التى تتيح لها عرقله تطبيق الديمقراطية على وجهها الاكمل فواجب الشباب المتعلم والحالة هذه ان يتصدى فورا لتوعية الكتلة الكبرى من الشعب التى تؤلف الاكثرية صاحبة المصلحة الاولى فى بناء الديمقراطية والمسؤلة اولا واخيرا عن نجاح هذه التجربه وعن فشلها باعتبار ان نتائج وثمار النجاح او الفشل عائدة اليها نفسها اقول توعيتها لكى تتأصل لديها المفاهيم الصحيحة للديمقراطية وتتعمق الى جانب تكوين هذه الاكثرية تكوينا سياسيا سليما داخل منظمات ديمقراطية صلبة صاحبة رسالة وهدف .

وليس غريبا ولا عجيبا بسبب حالتنا الحاضره المعروفة ان تنشأ عوائق كثيرة تشل حركة الشباب وتجهض محاولاتهم فى هذا الصدد لكن العائق الاكبر فى نظرى هو جو الاتهام المتبادل بين الشعب وبين فئته الطليعية المتمثلة بالشباب المتعلم الامر الذى يؤدى بالنتيجة الى وقوف كل منهما موقف المتفرج والى شيوع روح اللامبالاه والى ضياع الحقوق بالتالى بدلا من ان يعى كل من الطرفين دوره ومسؤليته فى تحديد ملامح المستقبل الذى نريده شعبيا وتقدميا .

لذلك يجب ان يوجد فورا الاتصال المتين بين الشعب وبين الشباب المتعلم بجميع الوسائل الممكنة كى يحققا مسؤليتهما المشتركه فى ارساء دعائم ديمقراطية صالحة تعمل لصالح الاكثرية قبل كل شىء .

ويجب كذلك ان يفسح المجال للشباب حالاً لكى يخرج من هذه العزلة والسلبية المفروضه عليه ويمارس دوره الايجابى فى توعية الجماهير توعية ديمقراطية سليمة عن طريق تنظيم المحاضرات وحلقات النقاش والمناظرات ونحو ذلك من الاساليب من ناحيه ويجب على الشعب من ناحية اخرى ان يحرص على الحضور فى هذه المناسبات الهامة لكى يتكون لديه وعى رصين فى طريقة النقاش والنزول على الراى الذى تميل اليه الاغلبية مهما يكن مخالفا لرأى الفرد وسواء اكان ذلك الرأى الذى توافق عليه الاغلبيه صائباً اوخاطئاً فى نظر صاحب الرأى المخالف ولكى يعى الشعب ايضا ان الانسياق وراء العواطف والانفعالات وتعصب الفرد — اى فرد — لرأيه الشخصى ونبذ كل ما عداه اتجاه خاطىء يتنافى مع الديمقراطية فى مفهومها الصحيح .

ان محاذير الديمقراطية لاتقف عند هذه الحدود بل تتعداها وان ادعى هذه المحاذير الى الالتفات على الاطلاق هى الامية المتفشية فى صفوف اغلبية شعبنا التى تشكل رصيد الديمقراطية الاساسى لان أساليب الديمقراطية من انتخاب وترشيح ونحوهما لا يمكن ان تمارس ممارسة سليمة ودقيقه ببقاء الاكثرية تتخبط فى ظلام الامية هذا الواقع المرير الناشىء من ظروف الماضى البغيض هو العامل الذى سيؤدى الى اضعاف بنية الديمقراطية مما سيكون له بالتالى اسوأ النتائج والآثار على مستقبل الديمقراطية فى حضرموت هذا اذا لم يبادر جميع القادرين وفى مقدمتهم الشباب المتعلم بمكافحة الامية فى صفوف الشعب بكل الوسائل والامكانيات أضف الى ماتقدم ان تفشى الامية فى اى مكان يهيىء الفرصة لمن يهمهم اضعاف نضال الشعب من اجل الديمقراطية وتفكيكه وصرفه عن وجهته التاريخية الاصيله بواسطة التضليل والتزييف لكون تنظيم الجماهير تنظيما محكما فى ظل ظروف انتشار الامية ومن ثم تعبئتها تعبئة مرضيه وعميقة للدفاع عن حقوقها عملية صعبة الى ابعد الحدود ولا ريب ان خطورة الحاله الراهنة هذه تدعو الشباب المتعلم الى تجنيد نفسه فى معركة مكافحة الاميه البغيضة والعمل فى جميع المناسبات والظروف من اجل الانتصار الحاسم فى هذه المعركه وعلى الحكومة والفئات الميسوره الحال ان تعمل على مسانده هذه الحركة باقصى طاقاتها .

واذا جاز لى بعد ذلك ان اضع تعريفا محددا وموجزا للديمقراطية فهى فى رأيى الحرية او بتعبير ادق هى ممارسة الحريه او بتعبير ثالث هى الشجاعة الادبية وعلى ضوء هذا الفهم يجب ان تتاح الحريه للشعب باوسع معانيها وعلى اوسع نطاق لانه لاخوف من الحريه ولا من ممارستها ولكن الخوف

[البقية على صفحة ١٥]

صداع ، حمّى ، أوجاع وآلام ، رشح وانفلونزا ؟

أسبرو يُعيد لك الصّحّة

لأن

أسبرو يجلب لك كل راحة

١ يزيل الصّداع
٢ يخفّض الحمّى
٣ يهدّئ الأعصاب
٤ يخفّف الأوجاع
٥ يقصّر أجل الرّشح

إذا أصبت بألم فلا يكفى أن تخففه فقط بل انك تحتاجين الى الراحة التامة التى يحققها لك أسبرو . تذكرى أن أسبرو هو الدواء الذى يستعمله أكبر عدد من الناس فى العالم كله . أكثر من أى دواء آخر يزيل الألم ويخفض الحمى . اجعلى أسبرو ثم بعدك على الدوام .

من منتجات ن نيكولاس

أسبرو يجلب لك كل راحة !

مكتبة الشعب فى خدمة الشعب

وحدة .. الهدف اولا بقية

فقد خلقت نوعا من عـدم التجاوب الفكرى والاجتماعى بصفه خاصه بين المواطنين عموما ومجموعة المتنورين أما أن يلجأ البعض الى نوع من التفاؤل لدرجة تفقده الفعالية ويخططون فيما بينهم وبين أنفسهم على أمل ان تتحسن الأوضاع ويتقدم الوعى ويلتئم الشمل ويكون الناس جميعا (سمن على عسل) كما يقولون فليت شعرى كيف سيحدث ذلك الا بمعجزه تنزل عليهم من هنا أوهناك مع أن زمن المعجـزات قد انتهى وولى وانقضى ماعدا المعجزات التى تخلقها همم الرجال وما أندرهم ويقف فى الجانب الآخر فريق ثان يميل الى التشاؤم والغلو فيه لدرجة يصعب فيها التفاهم والتقـارب وكل ماهنالك هو الانطواء الممل والتبرم المألوف على وضعنا وحياتنا القاسيه والاكتفاء بذلك وفى تصورى أن كلا الجانبين مخطىء وواهم ولما يتبين بعد الطريق الصحيح للخروج من هذا المأزق الحرج فالافراط فى التفاؤل لايفيد أصحابه بشىء غير قتل الوقت وضياع العمر دونما فائـده ولانجنى منه كشعب غير الأمنيـات الحلوة كاحلام اليقظه مثله مثل صاحب البيض الذى خيل اليه بعـد بيعه وشراء أغنام وبيعها ثم شراء حمال وبيعها ثم شراء بيت والزواج وانجاب الأولاد وعندما يعود ابنه باكـيا يقـوم فزعا ليستفسر منه واثناء ذلك يحطم سلة البيض التى أمامه وهنا يعود الى واقعه الحقيقى ومافيه من قسوه ومراره وأما الغلو فى التشـاؤم والانطـواء الثقيل فلا يزيـد النفس الاشـدة على شدة ويضيف الى الصدر ضيقا على ضيق ولا بد من التفريج عن ذلك الضيق الكابس عليهم وبدلا من التفكير المجدى والبحث وتلمس الطرق للخلاص منه يعودون الى التبرم والشكوى وهكـذا رجعت حليمه لعادتها القديمه ولهذا فان التقارب يتطلب من الجانبين التفاهم والتآلف أولا ثم الاجماع على درس الحاله من جميع وجوهها والخروج من ذلك بتحديد الأهداف ثم العمل الجماعى الذى سيقود حتما الى نيل تلـكم المطالب وتحقيقها .

وبعد فان الخلاص من واقعنـا المرير الذى يعترف به كل واحد منا حتى المـكابر ليس بالأمر الذى يهم المسؤلين وكفى لأن المسألة مسأله مصير تخص كل واحد من المواطنين بما فيهم المسؤلين أنفسهم فاذا كانت هنالك من المسائل والمطالب ماعقد الأمر اكـثر فاكثر وبذلك تعسر الحل على المسؤلين الحاليين فنحن كشعب مفروض منه أن يتحرك ويعمل وينتج ويفيد فالمطلوب منا أن نساعد على حل مشاكلنا بانفسنا ونذلل كل العقبات والمصـاعب التى تعترض طريقنا سواء كانت من مخلفات الماضى اونتيجة لظروفنا الحاضره المعـكوسة أوبفعل فاعل غير ان الأمر ليس بالهين أوالسهل حتى أننا نطالب فى يوم وليله بتغيير الأوضاع وحـل كل المسائـل المعلقة وتطبيق شعار من اين لك هذا الى آخره قبل أن نعد أنفسنا اعـدادا صحيحا تاما حتى لايكون رد الفعل اسوأ مما نتصوره ولـكننا مع ذلك لانخلى انفسنا من اللـوم لاننا نـرى بعض الـكفاءات الوطنية من الذين لديهم المقدره على القيام بمهام الشئون الادارية فى البلاد ومع ذلك فالذى يظهر أن هنالك نفرا من بيننا يريدون ان يوقفوا ذلك أويعترض عليه فى كل منـاسبه اما لشىء فى نفوسهم أوخوفا على مصلحة وامثال هؤلاء الذين يطيب لهم الاصطياد فى الماء العكر يجب ان يزولوهم عن الطريق وابعادهم ليس بتقديم العرائض أوبالتهجم عليهم ولـكن بتـكاتف الجهود وكشف ألاعيبهم وفضـح مؤامراتهم واظهارهم امام النـاس على حقيقتهم ودمغهم بالحجج والبراهين على ان هؤلاء لايصلحون أبدا لـكى يجلسون ساعة اويبقون فى المقـاعد التى تمكنهم من أن يسلطوا سيوفهم على رقابنا ويفرضوا أفـكارهم على عقول الناس اكثر مما مضى .

وعلينا أن نتخذ من العمل الجماعى المثمر مايدفع بنا الى نيل المطـالب المنشوده ولابد له من رصيد كبير من الأخلاص والتضحيه والحب ، الاخلاص فى العمل بالتفانى فيه مع نكران الذات والتضحيه بالوقت والبذل والاستعداد لتحمل تأثر بعض المصالح نوعا ما نتيجة للارهاب والمضايقه كما وأن الحب يجب ان يسود جو العمل والتضحيه معا ولهذا فشعبنا فى مجموعة مطالب بان ينسـى كل الماضى باحقاده ومآسيه وعفا الله عما سلف وان يخلص النية ويعقد العزم على العمل متكاتفا متضامنا من الآن «وكلنا عيال كبير الجفنه» كما يقول مثلنا الحضرمى ويستوى الصغير والكبـير والمتنور والمواطن العادى أمام القانون فى الحقوق والواجبات وكل واحـد مطلوب منه ان يتقن عمله فى دائـرته اوداخل حدود اختصاصه حتى تصل بنا الجهود المشتركه الى قاسم مشترك واحد نحدد ونعين به الهدف ووحدة الهدف اولا ! .

« ابو العز »

المـكلا

يباع الآن فى جميع المكتبات
كتـــاب :
الفكر والثقافـــة
في التاريخ الحضـــرمى
تـأليف : سعيد عوض باوزير
اول تجربة لتصوير الحياة العقلية للشعب الحضرمى منـذ اقدم عهوده الى العصر الحاضر معروضة فى سلسلة من الابحاث متماسكة الحلقات تبدأ من اقدم التاريخ الى العصر الحديث
الثمن : ٦ شلنات

ابطـال عمـــالقه .. من الشبـاب (بقيه)

الى اعادة مجد الاسلام وتطبيق احكامه فى الحيـاة الفرديـة وفى البيت وفى الدوله .

كما كان لها عدد من المدارس والمعاهد الفنيه ودور الصناعة والمستشفيـات والمستوصفات والشركات الصناعيـة والتجارية والزارعيه التى تشرك العمال فى راس المال وعدد كبير من الفرق الرياضية والكشفية التى بلغ اعضاؤها عشرات الآلاف .

وعمل الرجل على انشاء كتائب فدائية لتدريب الشبـان على القتـال وتربيتهم تربية عسكريه وقد اشتركت هذه الكتائب فى قتال اليهـــود فى فلسطين سنة ١٩٤٨ فسجلت بطولآت نادره وكانت اقوى الفرق العربيـة واشجعها .

كان بينه وبين جماعه الضباط الاحرار صله ما تحدث عنها انـور السادات فى بعض كتاباته عن الثورة حديثا غامضا ولا يمكن القطع بشىء عن كنه هذة الصلة فى الوقت الحاضر فالتنظيم الدقيق الذى وضعه الرجـل محاط بكثـير من الغمـوض الذى لا يعرف له مثيل حـــتى فى الحركات السريه الكبرى .

وقداتهم الرجـل بتدبيره ثـورة واحداث انقلاب فى مصر فحاربت دعوته واظطهدت انصاره السلطـات الحاكمة والوزارات المتعاقبة وفى ١٢ فبراير من سنة ١٩٤٩ م دس عليه الطاغية فاروق من اطلق عليه الرصاص وهو فى السياره امام دار جمعية الشباب المسلمين التى كان يتردد اليها بعد ان حلت جماعته ثم منع عنه الاسعـاف حتى نزف دمه وصعـدت روحه الى بارئها وهو فى سن الثـانيـة والاربعين تقريبا .

وظن فاروق عندها انة انتقم من (حسن البنا) حفاظا على عرشه من الزوال ولـكن رب (حسن البنـا) انتقم من فاروق فى ٢٣ يوليو ١٩٥٢ فحطم عرشه وازال ملكه واخرجه من مصر طريدا حقيرا يصب عليه الشعب ملايين اللعنات وبقى حسن البنا بطلا عملاقا وشهيدا من شهداء الوطنيه والاسلام يستمطر الملايين على جدثه الطاهر فيض الرحمات ؟

سعيد عوض باوزير

(غـيل باوزير)

بشرى للمواطنين
قريبا جدا تفتتح :
الورشة الميكانيكية الهندسية
لصاحبها : مبارك بن يسلم بن عمرو
مجهزة باحدث الآلات لاصلاح جميع انواع السيارات الديزل والبترول واصلاح قطع الغيار اللازمة لهـا . كماسيقام بها مستودع خاص تتوفر فيه جميع قطع الغيار الجديـدة لجميـع السيارات باسعار مغرية جدا . وسوف نلحق بها ايضـا محطـة لغسل وتشحيم السيارات بالطرق الحديثة وستعرض كذلك للبيع زيوت وشحوم شركة (ريكورد) العالمية وبطاريات (تيجر الالمـانية الشهيرة)
كما سنورد ايضا سيارات قلابى للبيع على الديزل والبترول باثمان مغرية
وتوجد بالورشة اجنحة خاصة لصيانة السيارات بالايجار .
[يشرف على اعمال الورشة مهندس ايطالى خبير فى الهندسة والميكانيكا]
ترقبوا افتتاح الورشه الميكانيكيه الهندسيه

شبابنا .. والقيادة السياسة (بقية)

السريعه ولكن هؤلاء قلة لاتذكر بين جمهرة شبابنا الحائر الضايع .

يقول الحكيم الهندى : (ان المرء يتعلم ربع علمه فى المدرسة وربعاً من جلساءه وربعاًمن تجاربه وربعا من مطالعاته) فبغض النظر عن عموميـة هـذا التقسيم فان التجارب اثبتت اصالة هذه النظريه بدرجة كبيرة لكن من شبابنا من اقتصر على ربـع العلم الذى زودته به المدرسه وطفق بعـد تخرجه يهيم فى فيافي حياته الضيقه وقفارها ، وظل كذلك على غير هدى من أمره .

فالقول بان كل شبـاب المعاهد العلمية فى القمة الفكرية بين مواطنيهم قول يدل على الضحولة فى التفكير كما يدل على الغرور المخزى ،وان هذه المجازفـه فى القول لا تصدر الا عن اشخاص لم تكسبهم تجاربهم المحدوده معرفة ببنى وطنهم لانهم عاشوا فى قوقعة عزلتهم عن واقع وسطهم و قـد خيمت على افكارهم مغالطات و بالغات الأناشيد المدرسية التى تمجد الشباب المدرسى و تجعله كل شيء فى هذا الوجود حتى ولو كان اولئك الشباب ممن بركت مطاياهم فى أول مرتقى الاعالى العلميه الشاهقه

وادهى من ذلك وأمر ان نبحث عن الروح السيا سية بين الشبـاب الذين التهمتهم الوظايف الحكوميـه على صغر تلك الوظايف وهوان امرها ان البحث عن الروح السياسية بين الشباب الذين ادمنوا الخدمة الحكومية ،الذين يجدون كل حديث مملاً ماعدا الحديث عن العلاوات، والـترقيات والـنكايات بزملائهم من الموظفين ، ان البحث عن ساسة من بين هؤلاء امنية فى منتهى الغرابة .

ومع ذلك فان آمالنا فى الشاب الموهوب القدرة على القيادة السياسية لايلغى حاجتنا الى الشاب المؤهل الذى لا يرتفع به مؤهله الى مافوق المنصب الادارى الحكومى . لان الشابين لازمان ومتممان لبعضهما ، ولان السياسى يفتقر الى الادارى الكفؤ النزيه ليترجم مخططاته الى نتائج ملموسة يحقق بها للامـة العيش الكريم .

« مالا يتم الواجب الا به فهو واجب » تلك قاعدة منطقية فرعيه وهى صـالحة للتطبيق على الاشياء والحـالات كما تصلح للتطبيق على الشخصيات فى علاقاتها مع بعضها البعض، ولكن خطاً جلياً يفصل بين رسالة السياسى وبين مهمة الادارى فى أطار الخدمة العامه فالسياسى يمثل مولد الشرارة الكهربائية بينما يمثل الادارى الوسيلة التى تجعل تلك الشرارة طاقة هائلة مسخره فى خدمة الانسان .

على اننا لم نيأس من شبابنا لان الزمن كفيل ان يجعل لهم من تجاربهم واطلاعهم الشخصى واحتكاكهم بالصالحين من مواطنيهم تكاملاً ثقافيا يمهد لهم الطريق نحو المساهمة الفعالة فى تدبير شئونهم العامة وحرى بنا ان نأخذهم الآن على علاتهم ، وان نشدد عليهم النكير وألا نتملقهم فنضاعف افسادهم ،وان نبذل لهم مخلصين النصح والتوجيه حيث يقتضينا ذلك واجب النصح والتوجيـه ولسـوف يكونون — ان شاء الله — الرديف لطلائع الشباب الواعى الذى ندعو الله ان يكثر منهم ليحققوا لهذه البلاد ماتصبو اليه من قيادات قوية خلاقة فى كافـة ميادين الاصلاح الوطنى، وذلك هو الاتجاه الصحيح الذى عليهم ان

[البقية على صفحة ١٦]

الشباب .. والديمقراطية (بقية)

كل الخوف من كبتها لان الكبت يولد الانفجار كما يقولون .ان ممارسة الحرية كفيله بان تجعل هذا الشعب يتعلم من اخطائه لكى لا يكررها وهى كفيلة فى نفس الوقت بان تبدد عقده الخوف من السلطة التى ترسبت فى اعماقه عبر اجيال وقرون كما هى كفيله بالكشف عن القيادات الواعية المخلصة ،وفضح العناصر الانتهازية توصلاً لاقصائها عن المسرح هذا من جهه ومن جهة اخرى فان الديمقراطيه بمعناها الشجاعه الادبيه هى ان تقول ماتعتقد دون خوف ولا وجل وهى تعنى ايضا ان يرتفع المرء على جانب الضعف فى نفسه كالجبن والمصلحه الخاصه والحقاره والنفاق والتعصب والانفعال الخ .

من هنـا كان على الشباب المتعلم ان يقف بقوة فى صف الديمقراطيه من اجل ترسيخ المعـانى السـاميه التى ترتكز عليهـا وان يؤمن بجدواهـا وبمسئوليته عن نجاحها وعن فشلهـا وعن الدفاع عنهـا وعن حمايتهـا من الانحراف والتزييف.ومن هنا أيضاً كان على المسئولين ان يعملوا على تدعيم مفاهيمها الصحيحه لان البديل فى حالة فشلها — لاسمح الله — لايحتاج الى بيان.

بقيت ملاحظة صغيرة تتلخص فى وجوب مراعاة المشرع للظروف المحلية حيث تدعو الضروره بالنسبة لاحوالنا الراهنة الى اتاحة حرية الترشيح امام العناصر الواعية والكفاءات الموجودة داخل الجهاز الادارى للوصول الى مقاعد السلطه المحليـة والتشريعيـه للاستفاده منهم،حيث تستدعى اصول التشريع ان تخضع القوانين لمقتضيات الظروف المحليه لا العكس.

على سالم الغرابى

LAND-ROVER

offers a range of body styles

from station wagon to fire engine!

There are nine different body styles on two different chassis lengths in the Land-Rover range. There's a total of seventy-six optional extras available for specialised duties. And there's a choice of petrol or diesel engines.

In fact, just about the only things Land-Rovers have in common are toughness and reliability. All of them are built by engineers with more than ten years' experience of 4-wheel drive, go-anywhere vehicles . . and all of them feature especially rugged suspension, which maintains safe ground clearance over really rough country. That's been proved over some of the toughest miles in the world.

Long Land-Rover—canvas top

Regular Land-Rover—hard top

Long Land-Rover—truck cab

Regular Land-Rover—truck cab

Regular Land-Rover—Fire Engine

Long Land-Rover—Station Wagon

There's no substitute for the 4-wheel drive PETROL or DIESEL

LAND-ROVER

Spares and servicing facilities are available everywhere

Built by the Rover Company Ltd., Solihull, Warwickshire, England—one of the great names in British Engineering

DEALER'S NAME AND ADDRESS

يمكنك الاعتماد على سيارات لاندروفر وثق بانها ستعطيك الراحـة والخدمة الممتازة

هـذه السيارات ذات المميزات المتعدده جعلتها صالحـة للاستخدام فى جميع الاراضى

فى الصحاري وفى الطرق الصخرية وفى كل مكان ولاي غرض

[لـكافـة الاستعلامات اتصلوا بالوكيل الوحيد لمحمية عدن الشرقية]

سعيد أحمد باحاج

المكلا حضرموت صندوق البريد رقم : ٢٨

خطاب مفتـــوح : الى سالم محمد شمـــاخ

بقلم : ابن الشعب

تحية عربيـــة خـالصه :

وبعـــد ،

لقد كان أول لقائنا بك على صفحات الرائد الغراء وكنا منـذ أول مقـالة لك نتوق الى المزيد من أمثالهـا ولم تخيب ظننا ولم تبخل علينا وأنا شخصيا أقدر لك هذا المجهود ولـكن دعـنى أهمس فى أذنـك بكلمة : لقـد كنت ياأخى تتخبط بلا هدف نعم بلا هدف فتارة تتحدث عن الوحدة الحضرميه، وتارة عن المعاهدات وثالثـه عن ماتسميهم بأصدقائنا الانجليز واخيرا عن وحدة الصف فتحمل الينا ماتسميه بالبشرى . ففيم هذا التناقض؟ولمصلحة من ؟!

أود أن اقول لك ياسيدى «وأنا أعلم أن وقتك هذه الايام ثمين» أن الشعب العربى فى حضرمـوت ،هـذا الشعب الوديع المسالم يعرف تمـامـا مايدور حوله ويعرف ماضيه وحاضره ويؤمن بمستقبله كجزء من أمه عربيه واحده فى وطن عربى واحد .

ولقد كان آخـر ماشغلت نفسك به هو الوحـدة الحضرميـه وهى فى ذاتها أمل وحلم (اذا كانت وحدة شعبيه) ولقد ذهبت الى العـاصمـه الـكثيريه وعقدت هناك سلسلة من الاجتماعات وخرجت بنتيجة واحده أقنعوك بهـا وهى : أن العائق للوحده موجود فقط فى السلطنه القعيطيـه واسمـح لى ان أقول لك بصراحة أن نفس العـائق موجود أيضا فى السلطنه الـكثيريـه والضحيه هو شعبنـا العربـى فى حضرمـوت .

ولقد تسأل ماهو هذا العائـق ؟ ولـكنى لن اكلفك غير الرجـوع الى ما كتبته أنت من مقـالات ولـكنك اليوم وضعت على عينيك نظارة سوداء حتى لايبهرك النور وقد عدت الى شبام ومعك النيه لعلاج المرض فبـاشرت عملك بالا تصـال بمـن يسمونهـم « الأعيان »وطفت بالألويـه كلهـا لتؤلف وفدا يقوم بما تسميه « بالاسعاف الأولى » ووجدت فى كل لواء من هؤلاء الأعيان من يقول لك « آمين» وعلى حساب قضية الشعب قررتـم الرحيل الى العاصمه لغرض الاصلاح وهنا أقف لحظة لاعيد على مسامعك انك لم تخطط لمشروع الاصـلاح هذا ولو بخطوط اوليه كما لم تحاول أن تجتمع بالـكثيرين من سكان الألويه لتعرف منهم مايدور بخلدهم فكيف تستطيع تشخيص المرض دون أن تعلم صفـة المرض ونوعـه الا اذا كنت ممـن يقرأون الغيب ويكتشفون المجهول .

ووصلت الى الشحر واعلنت عن اجتماع عام لست أدرى أهو من حسن حظك أم من سوءه وكان هذا الاجتماع فى موسم الزياره وحضر الـكثير من الشعب ومن بينهم الاعيان ولـكن ماذا حدث فى هـذا الاجتماع ؟ الذى حدث ان الشعب ظهر بحقيقته ووعيه وأوضح مايعانى من أمراض وأدواء، ولـكنك مع الأسف لاتريد أن تفهم وبقيت تردد كـلاماً غائما غير مفهوم وطال الأخذ والرد وعدت من جديد الى الاعيان لتؤلف منهم بطريقتك الخاصه وفدا ليصاحبك الى العاصمه .

وفى العاصمه دعوت من يروق لك الاجتماع بهم ، وعقدت جلسة خاصه ولـكن الآخرين حضروا وكانوا لك بالمرصـاد ، وافتتحت الجلسه بخطاب طويل متقطع وكنت خلال ذلك أطوف بعينى فى جميـع الجهـات فـلم أر الا انظارا شاخصة اليك وآذانا مرهفـه لتسمع ما تقول .

وتحدثت ياسيـدى عن فسـاد الأوضـاع ، وعن وحـدة الـصف والتضحية بالمال « فقط » ثم أفسحت المجال للحاضرين فقام الـكثـير منهم يستفسرون عن الهدف الذى تقصـده والاصلاح الذى تعنيه وظللت تدور فى حديث ممل مما جعلنى أسطر اليك هذه الرساله المتواضعه لاهمس فى اذنك أنك بعيد ياسيدى كل البعد عن مطـالب واهداف هذا الشعب وماتهربـك الا دليل على صـــدق ما نقول وكان فى استطاعتك ان تتحدث حديثا صريحا دون مواربه .

هذه كلمات قصيره من مواطن الى مـواطن ومـن أخ الى اخيه ،حاولت جهدى أن تكون نقدا بناءا ولربما كون قد أضعت عليك وقتك ولـكن قبل لا أن أودعك أدعوك لتقرأ معى هـذا الدعاء: « اللهم أعطنا القدره على ان نواجـه أنفسنا ونتقبل أن يواجهنا الآخرون بالحق والعدل اللهم أعطنا القوة لندرك ان الخائفين لايصنعون الحرية والضعفاء لايخلقون الكرامه » .

وفق الله كل مخلص وبارك سعيه والسلام .

المخلص

«ابن الشعب»

اعـــلان

بهـذا تعلن ادارة المستشار المقيم والمعتمد البريطانى أنه سيجرى مزاد علنى فى الساعة العاشره من صبـاح يوم السبت ٧ / ٧ / ١٩٦٢ فى شعب جيش البادية الحضرمى بالديس والمزاد سيكون فى الأشياء الآتية :

٧ — سيارات بيد فورد خمسه طن

٢ — بيد فورد بيك.أب

٢ — لاندروفر

١ — فورد

٦٩٨ برميل فارغـة

وغير ذلك من قطع الغيار وغيره.

محكمـــة الاستئناف بسيئون تصدر حكمها ضـــد أحرار بـور

سيئون : لمراسل « الطليعـة »

اصـدرت محكمـة الاستئنـاف بسيئون احكاما ضد أحرار بور وتقضى بالسجن على بدر بن سعيد باجرى لمدة اربعة ايام وعلى: سالم عوض باجرى لمدة اربع وعشرين ساعه .

وكانت محكمة الاستئناف هذه قد تشكلت من محمد عبد الرحمن بن شيـخ الـكاف وقدرى حسين الحبشى وصالح بن سلمان .

* اثار تعيين عبد القـادر (اللبح) العيدروس رئيسا لمجلس قروى بور استياء المواطنين جميعا والجدير بالذكر ان المـذكور سبق وان حـكم عليـه بالسجن لمدة شهرين لاعتدائه على احد المواطنين بفأس !!

* ابـدى رجال قبيـلة آل باجرى ببور اسفهم المرير لموقف الجمعيـه الشنفرية من قضايا أحرار بور وهو الموقف الذى اتسم بالسلبية ويفكر بعضهم فى تقـديم استقالاتهم مـن الجمعيه المذكورة !!

* بعـث المواطن عبدالله مصطفى العيدروس من جدة برسالة الى السلطان حسين بن على الـكثيرى اوضح فيها كثيرا من الحقائق عن مشروع الماء ببور . وقد جاء فى هذه الرسالة ان الشيخ صدقه وسراج كعكى هو الذى تبرع بمواسير الماء كما ان المـكينـه الخاصة بالمشروع قد تبرع بها الشيخ باحبيشى والاسمنت تبرع بـه احـد تجار المـكلا وتـدفـع الحـكومـة الـكثيريه ١٥٠ شلن شهريا للمشروع .

وقد استنكر المواطن العيدروس ان يزعم ميسرى باجرى ملكيته لهذا المشروع وطالب بتسجيل المشروع الخيرى لدى المحكمه الشرعيه ووضعه تحت ايـد امينـه حتى لايتحكم فيـه شخص من الناس !!

* * *

شبابنا ..

والقياده السياسيه « بقيه»

يصرفوا طاقاتهم فيه .

فى ذلك الاتجاه على الشباب الواعى ان يلعبوا دورهم بمهارة وايمان عسى ان يجدوا فى الغد المأمول القدرة على الانطلاق للسعى والعمل المثمر ولا مجال آخر للشباب الواعى ان يثبتوا وجودهم فيـه ، الا اذا كانوا يريدون لانفسهم خلوداً فى فردوس هو أشبه ما يكون بفردوس الاغبياء .

المـكلا : « ابن الساحل »

« الطليعة » يظلم أديبنا ابن الساحـل ، شبابنـا، عند ما يصفهم بالسطحية مرة وبالانتسار الفكرى مرة أخرى ،كما يطرح كذلك قضية هامـة تلك هى العلاقة بين الوظيفة الحكوميه والاشتغال بالقضية الوطنيه ،او السياسه كما يسميها . واذا كانت السياسه كما يقول « ابن الساحل » منهج حيـاة والوظيفة الحـكومية خدمـة قوميـه جليلة،فما هو وجه التعارض فى الجمـع بينهما ؟!

ان التناقض يحدث فى حالة واحدة وهى عندما يتعارض المنهج الحياتى، مع ما يدعى بالخدمة القوميه الجليلة، ونحن لانريد ان نصدق ان مثل هذا التناقض قائما الآن !!

الى جنة الخلد

* بقـلوب حزينـة نعزى الاخوة عبدالله سالم وصالح سـالم دردم فى وفاة اخيهم المغفور له ، سائلين المولى عز وجل ان يتغمد الفقيد بواسع رحمتـه وان يلهم اهله الصبر وحسن العزاء .

وانا لله وانا اليه راجعون .

المعزون : أحمد سعد بامعرفـه،احمـد صالح درم ، شيخـان محمـد باوزير جمعان سالم بامخرمه،عوض مبارك سعد

مع السلامه

* سافر هذا الاسبوع الى السودان الخمسة الطلبة الاوائل من خريجى المدارس المتوسطة بالسلطنة القعيطيه هذا العام للالتحاق بالمدارس الثانوية وهم: حاج سالم باحميش، احمد سعيد بامخرمه، عبدالرحمن بافضل، عبدالله سالم عمير، عبدالله سعيد بن محاشن

صحبتهم السلامـة ونتمنى لهم اطراد النجاح .

إعـــلان

تتشرف ونعلن للمسافرين عن مـواعيد وصول البـواخر الى ميناء المكلا خلال شهر صفر ١٣٨٢ هجريـه .

الباخرة	من	الى	التاريـــخ
ونقابو	الخليج العربى	عدن وممباسه وزنجبار ودار السلام	١٥ ظفر
كمفيوز	السواحل	دبى والبحرين وقطر والكويت	١٨ ظفر

لحجز تذاكر السفر اتصلوا بمكتب

راشد على بهى غلام حسين

وكيل للبواخر

برقيا : راشد على ص ب : ٣٢ (المكلا) — حضرموت

طبعت بمطابع دار الطليعه بالمكلا