الطليعة

صحيفه . سياسية . اسبوعية

AL-TALEEAH

MUKALLA — HADRAMOUT

العـــدد : ١٥٨ — الثمن : ٦٠ سنتـــاً — السنة الرابعه

الخميس ١٧ صفر ١٣٨٢ هجريـه الموافق ١٩ يوليو ١٩٦٢ ميلادية

المكلا — حضرموت

ايهم نصدق شماخ ١٩٦١ .. أم شماخ ١٩٦٢ ؟!

«شماخ يقول» اننا نعتز بصداقتنا المتينة لحكومة صاحبة الجلالة

اننا نطالبهم اولا بان يبادلونا حسن النية للحفاظ على هذه الصداقة

(اننا وهم سوف نصل الى الغايات المشرفة لحكومة صاحبة الجلالة)

نشر السيد سالم محمد شماخ فى العـدد (٣٩) من الرائد الصادر فى ٢٤ يوليو ١٩٦١ مقالا بعنوان : « هـل هـذه حمايه » جاء فيه :

« لقد اوردنا ماتيسر ذكره فى هذه العجاله من فضائل عهد الحمايه ولم يكن لنا من هذا العرض اهداف شريره كما اننا لانهدف الى اثارة النفوس والضغائن وكل مانهدف أليه هو تنبيـه كبـار رجال حكومة صاحبـة الجلاله اصدقائنا الانجليز حتى يتداركوا الموقف قبل استفحاله . »

واستطرد شماخ يقـول :

« اننـا نعتز بصداقتنا المتينـه لحكومة صاحبة الجلالة لننتفـع من وراء هذه الصـداقه . وانـه من العار على حكومة صاحبة الجلاله ان تخـدع اصدقائها بذر الرماد فلا تحقق آمالهم فيها . واننا الآن نطالبهم اولا وقبل كل شـىء بان يبادلونا حسن النيـه للحفـاظ على هذه الصداقه وبالنيه الحسنه المتبادله وبالتفاهم الودى مفاهمة الاصدقاء بدون ترفع ولاعجـرفـه ولاصلف ولا كـبرياء ولااطماع جشـه فاننـا وهم سوف نصل الى الغـايات المنشـوده المشرفه لحكومة صاحبة الجلاله . »

رد الحكومة القعيطيه على مطالب وفود الالوية الستة

ردت الحكومـه القعيطيـه فى الاسبوع الماضى ، على المطـالب التى تقدمت بها اليها وفود شماخ السته والتى نشرنا ملخصا لها فى عـدد سـابق يقول الرد الحـكومى :

ان الحـكومة وقد كانت النيـه معقوده لديها لعرض التشريعات الخاصه بالمجلس التشريعى على لجنـه مختـاره للاستناره برأيها فانه ليسرها ان تعين الوفود السته عـدة اشخاص منهم مع من ترى ضمهم من المواطنين لتختار الحـكومـه افراداً منهم للاشتراك فى اللجنه المزمع تكوينها لدراسـة تلك التشريعات ، وتقديم آرائها حولها .

والحـكومه ترحب بانشاء الجمعيات التعاونيه وتشجع عليها لما لها من فوائد اقتصاديه واجتماعيه . ولاترى مايمنع المواطنين من انشاء الانديه الثقافيـه اما الاحزاب والنقابات فانها ترى ان السماح اوعدمه بقيامهما ينبغى ان يترك امرالبت فيه للمجلس التشريـعى القادم كما لاترى اشتراك الموظفين الحـكوميين فى النشاط السياسى والحزبى حتى لاتصطـدم واجباتهم الرسميه بذلك النشاط !!

وتعرض الرد الحـكومى لمطالب التقنين وتحسين حالة الموظفين والرقابة الحازمـــه وتحديد الانجاز والتنفيذ فى القضايا وتـكافؤ الفـرص بين المواطنين فقال :

ان الحـكومـة سعت ولاتزال فى الوصول بالانظمه والقوانين المحليه الى الدرجه المرضيه وان الاتصالات جاريه لاستقدام مستشار قانونى عربى كما انه من المتوقع ان تحصل الحـكومه قريبا على خـدمات مستشار قانونى من احدى البلدان العربيه ليساعدها فى اعداد الانظمه والقوانين التى تفتقر اليها .

اما تحسين حالة الموظفين فان الحـكومه معتمة بذلك وقد حسنت المرتبات فى حدود امكانيات الدوله كما ترى وجوب تعاون المواطنين مـــع السلطات فى ايقاف الموظفين المخلين بواجباتهم عند حـدهم اما الانجاز والتنفيذ للقضايا فان هـــذا الاقتراح سوف يقدم الى الهيئه القضائيه لدراسته كذلك فان الحـكومه تسهل الفرص المتـكافئه للمواطنين .

وانتقل الرد الحـكومى الى الطلب الخاص بحل مجلسى السلطان والدوله فقال : ان مجلسى السلطان والدوله مؤسستان استشاريتان لصاحب العظمه السلطان وتقع على عاتقهما مسئوليـة لايستهان بها فى تصريف شؤون الدوله فى الظروف الراهنه وسيحل هذان المجلسان تحت النظام الدستورى المزمع ادخاله قريبا .

واختتم الرد الحكومى بالكلام عن التوسع فى نشر التعليم والخدمات الصحيه وانضمام اعضاء جـدد الى الخيريه فقال: ان الحكومه تبذل كل مافى وسعها لنشر التعليم وتوسيع نطاق الخدمات الصحيه . كما ترحب بانضمام اعضاء اضافيين من الالويه الى اعضائها الحاليين .

الطليعة تقول ... الاحزاب السياسية اولا !!

نحن ما زلنا عند رأينا حول ضرورة قـيام الاحـزاب السياسية قبل انشاء المجلس التشريعى فنحن نتوجس خيفـة من ان يأتى التمثيل الشعبى مخيبا للآمال ، اوقاصرا عن التمثيـل الصحيح .

والضمان الوحيد فى اعتقادنا للقضاء على هـذه المخاوف هو السماح اولا بقيام الاحزاب السياسية لتأخذ على عاتقهـا توعية الشعب توعية سياسية ناضجة اما اذا لم تتوفر للشعب مثل هذه التوعية فان نوعية الاعضاء الذين سيتسللون الى المجلس التشريعى ستكون صورة قريبة من المجالس المعينة التى عرفناهـا .

ان العذر الذى تتذرع به الحـكومة الآن لمنع قيـــام الاحزاب السياسية لا يمكن ان يكون عذرا مقبولا لان التمثيل الشعبى الذى تتوقعه الحكومة لن يتحقق الا فى حالة واحدة وهو السماح اولا بقيام الاحزاب السياسية دون قيد او شرط ولا يمكن اطلاقا ان نقبل كذلك اعطاء فـترة انتقال تسبق قيام الاحزاب كما هو اقتراح وفود شماخ .

ان النوادى الثقافية والجمعيات التعاونية شـىء يختلف تمام الاختلاف عن الاحزاب السياسية ولهذا فان قيام هـذه النوادى والجمعيات ليست شرطا لقيام الاحزاب ولا نـدرى الحكمة من وراء هذا التدرج الا اذا كان اصحاب هذا الاقتراح يخشون النتائج المباشرة لقيام الاحزاب .

ان السماح بالاحزاب والنقابات ضروره لازمـة قبـل اى شىء آخر والا فان النتيجة الحتمية لاية تطورات سياسية مقبله لن تكون خيرا من مثيلاتها فى البلاد المجاوره ، والعاقـل من اتعظ بغيره !!

احمد عوض باوزير

بيان من نـادى شباب الجنوب بالشحر

وصلنا بيان من نـادى شبـاب الجنوب الرياضى بالشحر حول حادث انقلاب السيارة المشؤم .

وقد اعرب البيـان عن الأسف الشديد للحادث . واهاب بالمواطنين فى الداخل والخارج ان يبعثوا بتبرعاتهم لمساعدة ضحايا الحادث وعائلاتهـم الى رئيس لجنة الصندوق التعاونى لنادى شباب الجنوب بالشحر .

و«الطليعه» اذ تضم صوتها الى صوت النادى فى الاهابة بالمواطنين للتبرع لاخوانهم المنكوبين تضع تحت تصرف النادى مبلغ خمسين شلن كمشاركة منها فى مواساة اسر الضحايا .

هذا وسينشر بيان النادى كاملا فى العدد القادم .

* منعت لجنة الشؤون الدينيـه عرض فيلم « حميـــدو » وذلـك لاسباب تتعلق بحماية الاخلاق والفضيله!

اعـــلان مناقصة

تعلن ادارة المستشار المقيم بالمـــكلا عن طلب مناقصات مختومة لتمويل الجيش البدوى الحضرمى بالمواد الآتية : —

	عـــدد
١ — مسابت رصاص	٢٠٠
٢ — نعال لون اسود	١٥٠
٣ — اشارات كتف	١٥٠
٤ — عقالات	٣٠٠
٥ — شطرنجيات ٣×٦ فوت	٤٠٠

تعنون المناقصات باسم المستشار المقيم والمعتمد البريطانى بالمـــكلا مصحوبة بعينات من كل صنف واى تفاصيـــل مطلوبة يمكن الحصول عليها من قيادة الجيش البدوى .

آخر موعد لقبول المناقصات هو الرابـع والعشرين من شهر جولاى الجارى فى الساعة الثانية عشرة صباحا .

يجب ان تكون المادة لصنع اى من المعدات المذكورة من النوع الجيد .

لن تقبل بالضرورة المناقصة ذات السعر الارخص او اى مناقصات اخرى .

أنـــا ذاهب ..الى القـاهـره

(شماخ) هو الذى اضطرنى ان اروى قصتى معه ومع وفوده الستـــة

ان الذين سمحوا لأنفسهم بالتحدث باسم الشعب كانوا هم اول المتآمرين على الشعب

مطالب الشعب سوف يحققهـا الشعب بكفاحه.. ولن تتحقق اطلاقا فى لندن !!

يصدر هذا العدد قبل ساعات من مغادرتى لهذه الديار الحبيبـه الى القاهرة كعبة الاحـرار وموطن الثوار؛ من امتنا العربية المجيدة .

وما من احد هنا فى حضرموت الا ويخفق قلبه بالحب ؛لقاهرة الاستعمار، ورافعة رأيه التحرر والاستقلال .

ان صوت القاهرة يصل هنا الى كل قرية وكوخ ؛فنحن نفتح عيوننـا فى الصباح على ذبذبات صوته ونغمضها فى الليل على انغامه .

ان حبنا للقاهره لا ينبع من خوف او تملق او أرهـاب انه حب صـاف ولـد مـع فجـر يوم ٢٣ يوليو ١٩٥٢ حينما انبلج ضوء الثورة المبارك ليبدد ظلام الحكم الفاسد، وليقيم حياة حرة كريمة بين ربـوع الوطن العربى الكبير .

وفى كل الازمـات والمحن الـتى كانت تمر بها القاهره كنا نحن فى حضرمـــوت نعيش الازمـات كما يعيشونها هناك . لقد انحبست دموعنا يوم حدث العدوان الثلاثى الغـاشم على مصر؛ ودميت قـلوبنا يـوم طعنت الوحدة العربية فى دمشق . !!

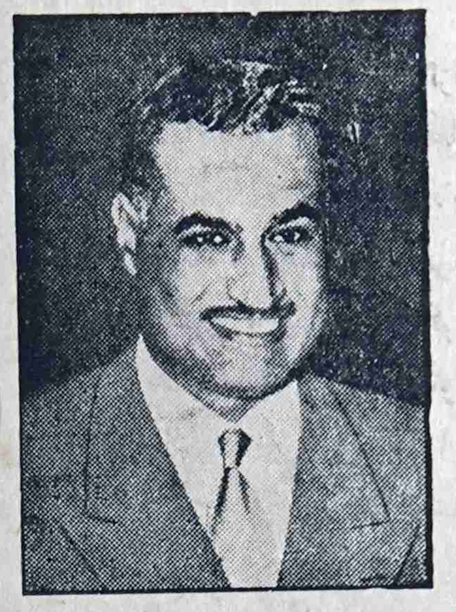

ان كـل نصر تحققه القاهرة هو نصر لنا، وكل تقـدم تحرزه هـو تقـدم؛ نفخر ونتباهى به .

ان القاهرة اقرب الينـا وان بعدت الشقة، اننا لانستطيع التنفس بدونها، واذكر يوم توقف صوت القاهرة بضع ساعات اثناء العدوان الثلاثـى لقد مرت تلك الساعات القصار وكأنها الدهر لقد ظلت عيوننا مشدودة الى اجهزة الراديو وكأنها تستحلفها ان تنطق ،ان تتكلم ان تقول اى شىء ونطق صوت القاهرة نطـق ليبعث الامل من جديد فى حياه كريمة للعرب كل العرب .

هذه بعض الذكريات التى تحضرنى وانا ذاهب الى القاهرة . لقد كان املى منذ زمن ان ازور ارض مصـر ارض الاحرار وان اتملى مشاهدها العظيمة وأقف على ساحاتها الخالدة .وها هو الامل ،يتحقق وبعد يوم او يومين اهبط مصر لاحمل الى شعبها العظيم وقائدها عبد الناصر، تحيات اخوتهم الاحرار فى حضرموت، الذين يرون فى عزمصر عزالهم، وفى نهضتها شرفا لهم .

انهم ككل العرب يتطلعون الى القاهرة لتبرىء جراحهم ولتمنحهم الامل والقوة فى مستقبل افضل وغد اسعد .

«اللهم امنح مصر وقائدها العظيم عبد الناصر كل تأييدك اللهم ثبت اقدامه وانصره على اعدائه واجعـل التوفيق حليفه واعطه الايمان والقوة والعزم، ليعلى كلمـة الحق والعـدل والسلام »

احمد عوض باوزير

من هنا كانت الحكاية

لقد فضلت طوال الاسبوعين الماضيين ان التزم الصمت بالنسبة لاجتماعات وفود الالوية برئاسة السيد شماخ ..

[البقيـة على صفحـة ٧]

اعـــلان

من شركة الكهرباء الاهلية المحدوده بالقطن

بهذا تعلن هيئة شركة الكهرباء الوطنية بالقطن لجميع المساهمين بانه تقرر البدء فى استلام ثمن الاسهم ٧٥٪ (فى المائة) وذلك خلال مدة اسبوعين تبدأ يوم الاحد ١٥ محرم ١٣٨٢ هـ الموافق ١٧ جون ١٩٦٢ الى تاريخ ٢٩ محرم ١٣٨٢ هـ الموافق ١ يولية ١٩٦٢ م هذا بالنسبة للمساهمين بالداخل . اما المساهمون فى الخارج فعليهم ان يرتبوا ارسال قيمة اسهمهم كما هو مقرر باعلاه فى خلال مدة شهر واحـد من تاريخ هذا الأعلان .

واننا ننبه جميع المساهمين بان يباشروا بالدفع الى رئيس الشركة فى المواعيد المحددة باعلاه .

وفيما يتعلق بباقى ثمن الاسهم وهو ٢٥ ٪ (فى المائة) فسوف تعلن الهيئة عن ميعاد استلام ذلك فيما بعد .

صالح محمد بامطرف
رئيس الهيئه التأسيسيـــه
لشركـــة الـكهرباء الاهليه المحدودة

ظهر فى الاسواق الموديل الجديد لسيارات مرسيدس الالمانية افخم السيارات واشهرها فى كافة انحاء العالم

تطلب من وكيل شركة مرسيدس بنز الالمـانية (بحضرمـــوت)

عمـارة بن كوير
المـكلا — حضرموت

صالح بن بشر

صندوق البريـــد
رقـم : ١٩٠

كما توجد لديه ثلاجات وبطاريات ماركة بوش الشهيرة

وكلاء شركه (فيات) الايطالية للسيارات

س . النهدى وشركاه

المـــكلا — ص . ب ١٤

مستعدون لجلب جميع انواع سيارات فيات بما فى ذلك البوزات المشهورة

كما توجد لديهم جميع قطع الغيار اللازمه

اطلب سيارات فيات فانها قويه ومتينة ومشهوره

حديث صحفي .. مع الفنان عبد الله بلحيد :

عبد الوهاب .. لا يستطيع فنان أن ينافسه في ميدان

اعلام الفن في الجنوب : مرشد ناجي . احمد قاسم . محمد سعد عبد الله

اطالب بوحدة الفن في الجنوب بدلا من هذه الاقليمية الضيقة

عرفت بعض اعلام الموسيقا من العرب والاجانب عن طريق القراءة

قرأت كتاب «جورج فرح» عن النوته ولدي رغبة في دراسة فنية منظمه

يجب بعث الجمعية الموسيقية الحضرمية من جديد والتغلب على الخلافات

« في الديوان اهم مصيف في ضواحي غيل باوزير التقى مندوب المجلة بالفنان عبدالله بلحيد واجرى معه حديثا صحفيا ثم كتب الينا يقول : »

الزمان — الساعه العاشره صباحا

المكان — غرفة صغيرة تبعثرت على أرضها مجموعة من الكتب والمجلات الفنيه وجلس بالقرب من النافذه الفنان الشاب أمام مسجل انيق كان يستودعه لمسات انامله الرقيقه عندما اقتحمت عليه سومعته لأضمه رهن التحقيق .

الموضوع — حياة الفنان وافكاره الفنية .

— تسمح يااستاذ تجيب على بضعة اسئلة اوجهها اليك كفنان باسم مجلة الطليعه ؟

— من شان ؟

— من شان تنشر اجابتك في المجلة ليعرف الناس جانبا من حياة وافكار فناننا المحبوب .

— اذا كان ولا بد فأسأل على بركة الله

— اسمك الكامل ؟ عمرك ؟

— عبدالله محمد بلحيد باوزير ٢١ سنه .

— عملك ؟

— مدرس بالمدارس الحكوميه

— دراستك ؟

— التحقت بالمدرسة الوسطى بعد اكمال دراستي الابتدائيه ثم بالمدرسه الثانوية الصغرى التي اتجهت فيها بعد التحاقي بسنة الى فرع المعلمين نظرا لظروف قاهرة عاقتني عن مواصلة الدراسه العاليه التي كنت اتمناها واحلم بها .

— كيف بدأت هوايتك للفن ومتى

— عندما كنت طالبا بالمدرسة الوسطى كنت اجد رغبة شديده في الاستماع الى الاغاني والموسيقى ورغم اني لم اكن عضوا في الجمعيه الموسيقيه بالمدرسه الا انني كنت اتتبع بلهفه نشاط استاذي القدير الفنان سالم عوض باوزير وهو يقوم بتدريب الطلبه على الاناشيد والاغاني التي كان يعدها للمسرحيات التمثيليه التي يشرف على اخراجها وتضاعفت هوايتي للفن بعدما التحقت بالمدرسه الثانويه التي كان من ضمن برامج النشاط فيها القيام برحلات واحياء ليالي ترفيهيه اسبوعيه فكنت اشترك مع فرقة من الطلبه بالعزف على آلة موسيقية صغيره ينبعث منها بواسطة النفخ بالفم نغم كالذي ينبعث من الهرمونى وفي ذلك الوقت كانت تراودني فكرة شراء عود للتدرب عليه وقد حققت هذه الفكره عقب تخرجي من مدرسة المعلمين والتحاقي بوظيفة التدريس في سنة ١٩٥٨ م

— من هو استاذك في العزف على العود ؟

— الاستاذ الفنان سالم عوض باوزير الذي كان ولا يزال عونا ومرشدا لي في كل المراحل التي قطعتها من حياتي الفنيه ولولا مجهوداته المخلصة لما استطعت أن اسير في الطريق بالخطوات الثابته الهادفه الى الحلم الذي كان يداعب خيالي منذ الطفوله .

— متى ظهرت على المسرح وكيف كان شعورك وانت تواجه الجماهير لاول مرة ؟

— عقب التحاقي بالتدريس في المدرسة الابتدائيه بغيل باوزير اسندت الى رئاسة جمعية الموسيقى بالمدرسة وبحكم عملي هذا اضطررت أن اظهر على المسرح لاول مرة كعازف ومغني مع فرقة من الطلبه في حفل مدرسي سنة ١٩٥٩ م وكنت اشعر بالخجل والخوف من الفشل ولكن التشجيع الذي قوبلت به من الجمهور حملني على ان اظهر في المرة الثانية بقلب ثابت واعصاب هادئه وكان ذلك على مسرح المدرسة الوسطى عندما مثلت المدرسة الابتدائيه رواية « الأمل الضائع » تأليف الاديب سعيد عوض باوزير واخراج الاستاذ عوض بكران وكنت اقدم الفواصل الموسيقيه في برنامج تلك التمثيلية .

— كيف تنمي ثقافتك الفنيه العلميه بجانب المهارة التي اكتسبتها بالتدريب العملي في العزف والغناء ؟!

— القراءة هي وسيلتي لتنمية ثقافتي الفنية فقد قرأت عدة كتب عن فنانين عرب واجانب منها كتاب « اعلام الموسيقا » الذي تعرض فيه كاتبه لحياة « شوبان » وكتب اخرى تتحدث عن حياة فنانين مصريين بارزين كما قرأت كتاب « اغانينا الشعبية » للفنان مرشد ناجي وأنا مشترك في مجلة انغام العدنيه التي يصدرها الاستاذ علي أمان واتتبع انباء الفن في الصحف العربية التي تصدر من القاهره وبيروت ووصلني قبل اسبوعين كتاب « جورج فرح »

[البقيه على صفحة ٦]

امتحان شهادة اكمال الدراسة الابتدائيه لعام ٦٢/٦١

كشف بطلبة الروابع الذين جلسوا للامتحان في كل مدرسة والفائزون ونسبة النجاح حسب الترتيب :

الرقم	اسم المدرسة	عدد الطلبة الذين امتحنوا	الفائزون	نسبة النجاح ٪
١	اولاد الباديه بالقريه	٤٩	٤٨	٪ ٩٧/٩
٢	الحامي	٣٨	٣٦	٪ ٩٤
٣	البلاد بالمكلا	٧٠	٦٣	٪ ٩٠
٤	الشرقيه بالمكلا	٦٦	٥٩	٪ ٨٩/٣٩
٥	الشحر الغربية	٣٧	٣٣	٪ ٨٩/١
٦	الديس الشرقيه	٨٧	٧٥	٪ ٨٦/٢
٧	اولاد الباديه بالديس	٢٧	٢٣	٪ ٨٥/٢
٨	الغيل	٩١	٧٦	٪ ٨٣/٥
٩	الشحر الشرقيه	٧٦	٦١	٪ ٨٠/٢٦
١٠	صبيخ	٤٦	٣٦	٪ ٧٨/٢
١١	حورة	٥٧	٤٤	٪ ٧٧/٢
١٢	المكلا الاهلية	٤٦	٢٨	٪ ٦١
١٣	المكلا الغربية	١١٧	٦٨	٪ ٥٨/١
١٤	القطن	٥٤	٣١	٪ ٥٧/٧
١٥	دمون	٣٦	١٦	٪ ٤٤/٤
١٦	القارة	٣٧	١٦	٪ ٤٣/٢
١٧	جيش النظام	١٧	٧	٪ ٤١/١٧
١٨	عمد	٤٨	١٩	٪ ٣٩/٦
١٩	شبام	٥٨	٢٠	٪ ٣٤/٤٨
٢٠	رباط باعشن	٣٨	١٣	٪ ٣٤/٢
٢١	ريدة الجوهيين	٣٩	٩	٪ ٢٣/٣
٢٢	البنات بالشحر	٢٩	٦	٪ ٢٠/٧
٢٣	البنات الشرقيه بالمكلا	٣١	٤	٪ ١٢/٩
٢٤	البنات الغربية بالمكلا	٥٧	٦	٪ ١٠/٥
		١٢٥١	٧٩٧	٪ ٦٣ ٧

نسبه النجاح للمدارس كلها ٪ ٦٣/٧

ملحوظه :

١) عدد جميع الطلبه الذين امتحنوا = ١٢٥١

٢) « « الفائزين = ٠٧٩٧

٣) عدد ضباط الامتحانات = ٢٥ مدرسا

٤) عدد المصححين ومخرجي النتائج = ٢٢ «

علي محفوظ حوره
سكرتير الامتحان
١٠ / ٧ / ١٩٦٢م

ادارة البلديـة بالشحر
التـاريخ ٩ / صفر ١٣٨٢ هـ
الموافق ١١ / يوليو ١٩٦٢ م
الرقم ٢٨ / ٥ / ٥٣

(أعــلان)

يعلن المجلس البلدى بالشحر عن طلبه ثلاثه الآف قدم من القصب الزنـك حجم أربعـة بـوصـة .

ويحـدد آخر موعد لأستلام المناقصات يوم ١٠ أغسطس ١٩٦٢ على أن تورد القصب الى ميناء الشحر أوالمـكلا فى موعـد اقصـاه نهـاية شهر أكـتوبر ١٩٦٢ م .

رئيس المجلس البـلدى بالشحر

مستودع شريف العمومي

على الشارع الرئيسى بالمـكلا طريق السكرتاريه

يوجد لدينا راديوهـات ومسجـلات فلبس على الكهرباء والبطارية الجافه والاحجار وادوات كهرباء وعيره .

انتاج وضنع اكبر المصانع فى العالم

فلبس

اسعار زهيدة ــ وبضائع ثمينه

وكما نبيع حلويات منوعه وبضائع اخرى مشكلة

زورونا تجدون ما يسركم

إعــلان

نتشرف ونعلن للمسافرين عن مـواعيد وصول البـواخر الى ميناء المكلا خلال شهر صفر ١٣٨٢ هجريـه .

الباخرة	من	الى	التاريـخ
ونة ابو	الخليج العربى	عدن وممباسه وزنجبار ودار السلام	١٥ ظفر
كمفيوز	السواحل	دبى والبحرين وقطر والكويت	٨ ظفر

لحجز تذاكر السفر اتصلوا بمكتب

راشد على بهى غلام حسين

وكيل للبواخر

برقياً : راشد على ص ب : ٣٢ (المكلا) — حضرموت

﴿شماخ﴾ والشبـاب المثقف!!

تتبعت بكل اهتمام حركة الاستاذ سالم محمد شماخ حول تكوين وفود من الألوية الستة للقطاع القعيطى من اجل الاصلاح وتوحيد الكلمه والصف وهذا شىء جميل نؤيده بكل تأكيد فى هذه المرحله التاريخيه التى يمر بها وطننا اليمنى ككل وهو عمل نقدره حق قدره الا اننا لاحظنا فيما كتب حول هذا الموضوع ان الاستاذ شماخ لم يكن واضحا وصريحا كما ينبغى لشرح افكاره والبرنامج الذى ستتقدم بـه الوفود الى الجهات المسئوله، مما جعل اهالى الشحر مثلا يصرون على معرفة تفاصيل ماتنوى الوفود التقدم بـه وقد كانوا تقدميين ومصيبين عندما تقدموا ببعض المطالب الأساسيـه للشعب كأطـلاق الحريات العامـه وتأسيس الاحزاب والنقابات العماليه وان كنـا لانوافقهم فى اقتراحهم بتأخير تأسيس المجلس التشريعى فى مرحلة تاليـه اذ اننا نرى وجوب وجود المجلس التشريعى والمجالس البلديه جنبا الى جنب مع مزاولة النشاطات العامه التى طالبوا بها ومما لاشك فيه أن وضوح الافكار وعدم الغموض فى موضوع كهـذا ضرورى جدا دون الارتباط بوجوب انضمام جميع وفود الالويـه الى هـذا التجمع، لأن القضيه هى قضيه الشعب وليست قضية بعض افراد سيتكلمون باسمه وعليه فان على الشعب ان يعرف مقدما ماذا تحمل هذه الوفود من آراء وافـكار حتى يمكنه من الادلاء برأيه ومناقشة جميع الافـكار والآراء حول قضيه تمسه وتهمه مباشره قبل عرضها على الجهات المسئوله لاننـا لانملك ولايمكن ان نملك ان نتكلم باسم الشعب اذا كان هذا الشعب لم يفوضنا ولم يعطنا رأيه ولم يشارك بفكره وعقله حول مطالبه الاساسيه التى يناضل من اجلها فى سبيل الظفر بها . لهذا نقول ان موقف الاستاذ شماخ لم يكن موقفا سليما بتكتمـه وغموضـه الذى يصور تجاهله للشعب وبوجه خاص الشباب الواعى فى المنطقـه والذى ولاشك يحمل افكاراً نيره ستفيد منه الحركة الشعبيه افادة كبيره .

قد يكون للاستاذ الشماخ بعض العذر مع افتراضنا حسن النيه حول مسلـكه ولكن ليس كل العذر، لأن مطالب الشعب يجب ان نضعهـا على بساط النقاش والبحث الدقيقـين وندرسها دراسة مستوفيـه من كل الجوانب المتعدده حتى لاتكون أحادية الجانب، تمثل وجهة نظر الوفود فقط ولاتعكس ارادة الشعب الذى له الـكلمة الأولى والأخـيره فى قضيـة هى من اهم قضاياه الوطنيه والحياتيـه الملحه والى حين كتابة هذه الأسطر لانستطيع ان نتكهن بالنتائج التى يمكن ان يحققها هذا التجمع وان كنا نستطيع ان نؤكد اذا كان الشعب بعيدا عنـه ولم يشترك فيه اشتراكا فعليا بشبـابه المثقف المدرك شؤون بلده ومتطلبات الجماهير العريضه الـكادحـه ، سوف ينتهى هذا التجمع الى نتائج هزيله غثة ولا يمكن ان يؤدى الى غير ذلك لفقدان العنصر الاساسى للقضية هذا اذا أدى هذا العمل الى نتائج، اما اذا كان غير ذلك، اى انتهى الى الفشل فعلى الشباب ان يعيد النظر فى الموضوع على اسس علميه سليمه ويتبنوا المشروع على اساس متـين وعلى ضوء الحقائق الموضوعيه التى يعيشها الشعب والتى تمليها الظروف الحاليه مع الأخـذ بمبـدأ اعتبار رأى الشعب بقطاعاتـه المختلفه مستفيدا من التجـارب التى مرت به متجنبا بذلك الاخطاء السابقه، والجهود المشتركه هى التى تؤدى دائما الى نتائج حسنه فى نشاطنـا العملى الاجتماعى وعلى الشباب الايخاف الاخفاق اثناء نشاطه العملى بل عليه ان يستخرج من الهزيمه الدروس ويكون له ذلك دافعا الى العمل الذى سيقوده الى النصر لأن المعرفه البشريه مستمدة من الممارسة والتجربه السابقه لها (والهزيمة أم النجاح) كما يقولون .

وعلى هذا الاساس على الشباب ان يعى ويدرك بعمـق دوره النضالى فى قضيتـه الوطنيـه متبنيا الافـكار الثوريه التى تؤدى بالتالى الى الاعمال الثوريه من أجل بناء جيل ومستقبل جديدين محددا اهدافه ومبادئـه النضاليه الوطنيه على أسس ديمقراطيه واضحـه لاغموض فيهـا ولاتضليـل، وهـذه هى مسئوليتنا نحن الشباب ، فعلينا رسم الطريق الصحيح الذى يجب ان نسير عليه وفق مقتضيات المصلحـة الوطنيه العليا من اجل التحرر والوحده والديمقراطيه والتقدم .

(عدن) فهيم عبـد القادر

ورشة باسلامــه

لاصلاح الراديو والثلاجات ومكيفات الهواء

ان السمعه الحسنه والشهره الذائعة التى تتمتع بها ورشه باسلامة اكسبتها احترام وتقدير جميع المواطنين.

انها تقدم افضل الخدمات للجميع فلديها الخبره والكفاءة والتجربـه

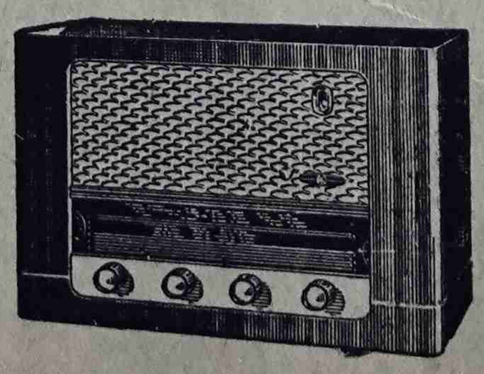

اقصدوا : ورشة باسلامة لاصحابهـا :

محمد على باسلامـة واخوانـه

المـكلا : ص . ب . ٨٢

انا ذاهب الى القاهره (بقيه)

يحتفظ بسره الذى اضطرنا الى كشفه حتى يعود !!

لكنه تكلم ولن نسكت عنـه بعـد الآن؛ ان لدينا ما يمكن ان نقوله لدينا الـكثير ولـكن ضاق الوقت بنـا عن نشـره الآن .

فألى لقاء قريب .

احمد عوض باوزير

(المـكلا)

تهانى

* رزق صديقنا الاستاذ احمد محفوظ مهيرى بنتا اسماها « عواطف » .

فألف مبروك ياابا عواطف.

* بقلوب مملوءة بالبهجـة والسرور نتقدم بتهانينا الصادقة للزميل الفنان محمد بن محمد باسويد بمناسبـة مولوده البكر «شهاب» سائلين المولى عز وجل ان يجعله قرة عين لوالديه.

والف مبروك .

احمد وعلى ابناء عمر بارعدى

وعمر على المطاس

نتيجة امتحان شهادة اكمال الدراسة الابتدائية لعام ٦١-٦٢ م

حسن سعيد باحشوان، عوض عبدالله المرشدى، علوى عبدالقادر السقاف، سعيد عوض باعامر ، سالم عوض رموضه، محمد عوض باسلامه، محمد سالم بامطرف، على عمر الحيق، أحمد محمد المعيا (١٠) على سعيد الحيقى، صالح حسين باراس ، فيصل عبدالله بارشيد، محفوظ عوض المنصورى ، سعيد مبارك بايعشوت ، سالم أحمد المنصورى، عوض احمد الجسنى، عبدالله عمر بلفقيه، عبدالقادر سعيد حداد، عوض مبارك الدبا (٢٠) عوض عبدالله بارشيد، سعيد محمد باوزير، سعيد عوض بارهيان، عوض يحى السباعى، صالح عوض العمودى سالم عمر بابهلر، صالح سعيد بامطرف، محمد صالح بن اسماعيل، عمر عوض الصويل، عوض محمد باشطح، (٣٠) أحمد عوض بارشيد، صالح أحمد بارباع، عمر بن صالح بن عوض الجوهى، يسلم سعيد الهندى ، محمد عبد اللطيف باخوار، عمر عبيد محارق ، فؤاد حسن باشميله، حسن محمد بامطرف، عبدالكريم بازنبور، جعفر فرج بازياد (٤٠) عبيد يسلم برعود، سعيد أحمد باقيور، أحمد حاج باصالح ، خالد سالم باوادى، خالد سالم بوزيد ، محمد سالم الدينى، عمر سعيد الحيقى ، محمد عبدالرحمن باجرش، محمد سالم باكلا ، كرامه صالح المنهالى (٥٠) عبود محمد السلمه ، فؤاد عبدالخالق النقيب ، على احمد كردح، صالح محمد البطاطى، عبدالله سالم باشريف، محمد على محيمود، سيف حسن سيف، عوض ربيع بامقد، على سعيد سلوم، أحمد سالم السومحى (٦٠) سعيد عمر الخضر، خميس عبيد بن مخاشن، عوض سالم برعيه، فرج محمد باشطح، عبيد صالح باعبود، سالم مبارك برقة ؛ على حسن شماخ، محمد على العيدروس ، سالم محمد الحامدى، عوض أحمد حمران (٧٠) سالم عبدالله باحكوم، عبدالله جامع الصومالى؛ أحمد سعيد حمدين، أحمد سعيد باعطية ؛ محسن فضل بافضل؛ عبدالله على مقرم، عمر احمد عباد؛ احمد محمد باوزير ؛ يسلم على باجبير؛ سالم صالح بن على الحاج (٨٠) محمد عوض باسواد؛ محمد عبدالله البعسى، عمر عبيد بازعزوع؛ مصطفى أبو بكر العطاس؛ أحمد عمر سلوم؛ محمد عمر بن دهرى؛ سالم صالح بارحيم؛ سالم احمد باسلوم عبدالله محمد الذيبانى ؛ حامد محمد مقيبل؛ (٩٠) سعيد عبدالله مصاقع ؛ أحمد محمد با طرفى ؛ محمد عبد الرحمن باعشن؛ سعيد أحمد الطويسى؛ أحمد خميس الصبان ؛ كمال سالم حامد، عبدالله عبدالرحمن باجرش ؛ مبارك عوض بن عروه ؛ احمد عبدالحسين الهندى احمد عمر المرشدى، (١٠٠) عبدالله نصيب عوضين، عوض محمد العكبرى، عبداللطيف محمد باوزير، خميس عوض حمدون ، عبدالقادر عبدالله الهندى، سعيد محمد مسيمان ، محمد على باشماخ؛ محمد حسين معوضه، بوبكر محمد باخير، سالم محفوظ بالسود، (١١٠) أحمد حسن حمدون، البرك عمر فرحان، يحى محمد بامطرف، على يسلم المحمدى، على سالم باعامر ، سالم محمد باعيسى، عمر على بازنبور ، صالح احمد باصريح؛ عبدالقادر عبد الكريم بن الشيبان؛ محمد عبدالقادر باشراحيل (١٢٠) محمد عمر بامدهاف؛ عبدالله سعيد رجوم ؛ على عبدالله قبيله؛ عيضه بن بشر النهدى؛ عوض حسن البحسنى ؛ فيصل سالم باشميله؛ سالم عبيد غانم ؛ عمر ابوبكر باناعمه؛ محمد سعيد باصلعه؛ سعيد على بن مخاشن (١٣٠) محمد حسين مقيبل؛ فيصل سعيد الجابرى ؛ محمد احمد سعد ؛ عبدالله عمر بن شيبان ؛ محمد عبد الله باحكيم؛ أحمد محفوظ باطاهر؛ محمد سعيد بن مخاشن، عثمان سالم العمودى؛ عبدالله سالم باجريده، حسن سعد السباعى (١٤٠) عبدالله محمد بن يعقوب احمد فرج سعد؛ أحمد سعيد باحباره؛ جمعان سالم باغوزه؛ سعيد محفوظ بن عمر باعمر؛ سالمين عوض الشنانى؛ عبدالرحمن عبدالله بن يعقوب؛ فيصل عبدالله باسلامه؛ آمال أحمد العطاس؛ على سالم الحامد (١٥٠) أبوبكر سالم باعامر، محفوظ محمد باموسى؛ عبد الله عمر بازماله؛ بلبد عوض القحوم؛ عمر عبد الله البر؛ على صالح بن ربيد؛ ابوبكر حسن الصافى؛ على سالمين المطملى؛ عبدالرحمن محمد هبير؛ احمد محفوظ الحداد (١٦٠) عمر احمد باقديم؛ سالمين سلمان باقديم احمد محمد غوث باوزير؛ محفوظ عبد الله بامسعود؛ حسن مبارك باسماعيل احمد سعيد باحنجه؛ احمد على الخامر سعيد محفوظ سعد الله؛ سالم محمد زغفه محمد سالم المرشدى (١٧٠) عمر سالم الجوهى؛ عبيد خميس ياقوت؛ عبدالله عبد القادر باعوم، خالد محسن بونمى خالد عوض باشراحيل؛ عيدروس محمد السقاف ، عوض سالم المارى؛ عبود سالم بروق، عبدالله عمر الجرب، محمد عمر باجحيف (١٨٠) سعيد عمر عبيد ، سالم عوض برجف، محمد سعيد بارحيم؛ طارق صالح بن ذاب ؛ مهدى سالم البهجيى، خالد سالم بلقدى، عامر سالم بن عجاج الحكم ؛ احمد عبد الصمد باوزير اقبال ابراهيم الهندى ؛ زكى مبارك خريصان (١٩٠) سالم سعيد الصويل سالمين احمد باقديم ، محمد سعيد باموكره ؛ عبده محفوظ جوبان سالم عمر حمدون، زين أحمد باصالح، صالح سعيد بن جويح ، احمد سعيد بكران ، صالح أحمد باعبيد ، سعيد عبيد شمراخ ؛ (٢٠٠) احمد عمر باسلوم عمر أحمد العكبرى ؛ ابوبكر عبدالله بن سنكر . محمد سالم باعكابه سعيد عبدالله سواطر . عبدالله مبارك باعامر؛ سعيد سالم باكريم العكبرى محمد عمر اسماعيل؛ محمد عبدالله حميد . محمد سعيد دحى ؟ (٢١٠) عوض سالم بن طاهر، سالم محفوظ عباد . خالد حسن التميمى، محمد سعيد دعكيك، عوض خميس صياد حسين محمد البعسى ، عبدالرحمن سالم شماخ ، حسن حسين العطاس ، يسلم سالم بومندر، بوبكر عثمان باعمر العمودى ، (٢٢٠) مبارك سعيد المظامى، سلمان احمد العكبرى . حسين عبدالله باصريح . عوض عبدالله بامطرف سعيد سالم بريك . سعيد سالمين الاشولى . محمد صالح عوبث . أحمد سالم الكلالى . عمر سعيد باعباد . خالد صلاح الذيبانى . (٢٣٠) على سعيد باعبيد . عبدالله سعيد بن نويصر . محمد احمد طيب بافضل، مسلم مبخوت المنهالى . محمد سالم جوبان . صالح يسلم بن شهاب . سالم محمد باطرف . على عبدالله بارادم . ناصر احمد الكسادى . يسلم خميس عباد . (٢٤٠) محمد سعيد باوزير . سالم عبدالله هبيص . صالح احمد بارحيم . طاهر على البشع . ابراهيم يسر مريدى . خالد سعيد بن مخاشن . عبد الرحمن محمد بامطرف . احمد امين عبدالماجد . سالم عوض جنيد . عبدالقادر عبود صياد . (٢٥٠) صالح عبود حمده . ابوبكر يسلم بن دمنان . اسماعيل عوض الغزى . حسن محمد قاسم . محمد عبدالله باسليمان . سالم غالب القعيطى . محفوظ عبدالله بازياد . عبدالله عوض الهندى . عبدالرحمن احمد بازياد . صالح عبدالرحمن باعشن . (٢٦٠) عوض سهل وحدين . ابوبكر محمد باصديق . صالح حسين بن الشيخ على . عبد الكريم احمد بايسير عبد الله سالم مخرج . احمد عمر باحد محمد سالم الجوهى . حسن البرك بازياد عوض أحمد باحكيم ، أحمد سالم عمير (٢٨٠) عوض محمد بن رقمان، عمر سعيد وحدين ؛ عبدالله سالم بامعلم سعيد أحمد بن دهرى ، محمد احمد باسيف عبدالله احمد وبير، يسلم محمد باحكيم سعيد خميس فيروز، احمد سعيد بارحيم

[البقية على صفحة ٨]

صداع ، حمّى ،
أوجاع وآلام ،
رشح وانفلونزا ؟

أسبرو
يُعيد لك
الصّحّة

لأن

أسبرو
يجلب لك
كل راحة

١ يزيل الصّداع
٢ يخفّض الحمّى
٣ يهدّئ الأعصاب
٤ يخفّف الأوجاع
٥ يقصّر أجل الرّشح

إذا أصبت بألم فلا يكفى أن تخففه قليلاً بل انك تحتاجين الى الراحة التامة التى يحققها لك أسبرو. تذكرى أن أسبرو هو الدواء الذى يستعمله أكبر عدد من الناس فى العالم كله، أكثر من أي دواء آخر يزيل الألم ويخفض الحمّى. اجعلى أسبرو تحت يدك على الدوام.

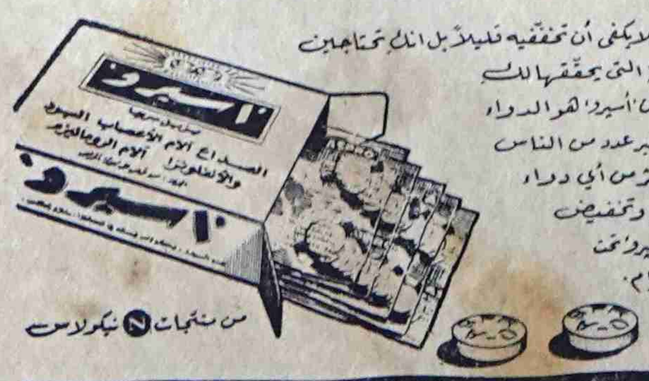

من منتجات نيكولاس

A1K/4A

أسبرو يجلب لك كل راحة !

حديث .. صحفي مع الفنان بلحيد (بقية)

عن النوته وهو عباره عن منهج مقترح لتعليم النوته للموسيقا الشرقيه بالمعاهد الموسيقيه بلبنان وقد شرعت في مطالعته ووجدت أنه لابد من مرشد لمعرفة بعض المصطلحات الفنيه فيه .

— هل ترغب فى دراسة فنية منظمة ؟

— نعم وأرجوان تتاح الفرصة لتحقيق هذه الرغبة .

— هل فكرت فى العزف على آله موسيقيه اخرى غير العود ؟

— من الملاحظ ان اكثر الحفلات الفنية التى تعقد بالغيل ينقصها الكمان لانصراف فنانينا الناشئين عن العزف على هذه الآله ولذلك فكرت قبل شهور فى التدرب على الكمان وبدأت المحاوله فعلا لكى أتمكن من سد هذا النقص ولكنى أضطررت لاسباب قاهرة الى التوقف عن الاستمرار فى المحاولة وربما عدت اليها فى المستقبل .

— هل وضعت الحانا من تأليفك؟

— انت تعرف انى مدرس ووقت المدرسين مشغول كله بالتدريس صباحا والنشاط عصرا والتصحيح مساء ورغم ذلك فقد اتاح لى النشاط المدرسى وضع ألحان اكثرها بحكم العمل اناشيد ومناوجات مدرسيه منها « ياشباب البلاد » « وكل شبر لنا فى الجنوب الحبيب » للاستاذ سالم عزيز و « لبيك ياصوت الوطن » للاستاذ عمر بن ثعلب ومناوجات العيد للاستاذ عبد الله باوزير ومناوج « انعم واكرم بالتدريس » تاليف الاستاذ سعيد باوزير وقد حاز هذا اللحن الأخير اعجاب الجمهور عندما عرض لأول مرة بواسطة طلبة مدرسة المعلمين فى المسرح السلطانى بالمكلا وهناك الحان أخرى هى الآن فى طور التهذيب والتنسيق قد تظهر فى القريب :

— مارايك فى الفنانين الحضارم وفى مستقبل الفن فى حضرموت ؟

— انا متفائل بمستقبل الفن فى حضرموت اذا استطاع فنانونا البارزون أن ينسوا خلافاتهم الشخصيه ويوحدوا جهودهم لرفع مستوى الفن فى المنطقه على أساس من التجديد وتلبية حاجات العصر ومتطلباته وانا أعتقد ان لدينا عددا من الفنانين الموهوبين يمكن ان يعتمد عليهم فى هذا الشان ولاأريد ان اذكر أسماء حتى لايتهمنى احد بالتعصب أو التحيز ومن رايى أنه يجب احياء الجمعيه الحضرميه الموسيقيه وبعثها من جديد وتمهيد السبيل أمامها لتقوم بدورها كاملا فى اداء رسالة الفن فى هذا الجزء الغالى من الجنوب العربى

— وعلى ذكر الجنوب هل تتكرم بان تقول كلمة عن الفن والفنانين فى الجنوب ؟

— أنا من دعاة وحدة الجنوب الشامله ولذلك لاتعجبنى هذه الاقليمية الضيقه فى الفن ، غناء عدنى وغناء لحجى وغناء حضرمى الخ وعلى أساس من وحدة المنطقه ووحدة المشاعر ووحدة الآلام والآمال ينبغى ان يكون لنا فن موحد يترجم أمانينا واحلامنا ويصور واقعنا تصويرا صادقا ولاباس بعد ذلك من الاحتفاظ ببعض الأغانى الاقليميه ولكن فى اضيق حدود . ومره أخرى أظن ان ذلك فى استطاعة الموهوبين الممتازين من فنانى الجنوب .

— من هو الفنان الذى يستأثر باعجابك فى الجنوب خاصه وفى العالم العربى عامة ؟

— الموسيقار العظيم عبدالوهاب معجزة العصر ومفخرة العرب ولايمكن ان ينافسه فى ميدانه أحد ويعجبنى الى حد كبير المطرب العاطفى عبدالحليم حافظ . أما فى الجنوب فيعجبنى مرشد ناجى بطريقته الجذابة الخاصه فى التلحين والاداء واختيار كلمات اغانيه ومحمد سعد عبدالله بحلاوة صوته وخفة الحانه الراقصه واحمد قاسم بعزفه الرائع وهؤلاء الثلاثه هم فى نظرى اعلام الفن فى الجنوب

— كيف توفق بين عملك كمدرس وهوايتك كفنان ؟

— لكل من الفن والتدريس رسالة سامية غايتها خدمة المجتمع ورفع مستواه ولذلك يخطىء كل الخطاء من يتصور أن الفن يتعارض مع مهنة التدريس ان رسالتى التى أؤديها على المسرح مكملة للرسالة التى اقوم بها فى الفصل .

— ماذا تريد أن تقول فى نهاية هذه المقابله الصحفيه القصيره ؟

— أريد ان اشكر الطليعه على المجهودات العظيمه التى تقوم بها فى خدمة الفن والثقافة وسائر شؤن الاجتماع والسياسة فى هذا البلد انها فعلا طليعة الزحف المقدس للشباب الواعى المثقف .

— شكرا ومع السلامه

— اهلا وسهلا . ؟

شكر وتقدير

* يشكر النائب حسن محمد باصره جميع الحضارم فى المملكه العربية السعوديه على مالقيه منهم من حفاوه وتكريم وان دل هذا على شىء فانما يدل على كريم عواطفهم ونبل اخلاقهم .

ادامهم الله ذخراً للوطن .

اعـــلان

يسر « البنك الشرقى المحدود » بالمكلا ان يعلن للجمهور افتتاح فرعه الجديد بسيؤن بالدوله الكثيريه ، بحضرموت وقد باشر الفرع الجديد ، العمل ابتداء من اليوم الثانى من يونيو ١٩٦٢ وتتوفر لديه الآن جميع الامكانيات للقيام بكافة الاعمال المصرفيه ، المعروفه .

LAND-ROVER

offers a range of body styles from station wagon to fire engine!

There are nine different body styles on two different chassis lengths in the Land-Rover range. There's a total of seventy-six optional extras available for specialised duties. And there's a choice of petrol or diesel engines.

In fact, just about the only things Land-Rovers have in common are toughness and reliability. All of them are built by engineers with more than ten years' experience of 4-wheel drive, go-anywhere vehicles . . and all of them feature especially rugged suspension, which maintains safe ground clearance over really rough country. That's been proved over some of the toughest miles in the world.

Long Land-Rover—canvas top

Regular Land-Rover—hard top

Long Land-Rover—truck cab

Regular Land-Rover—truck cab

Regular Land-Rover—Fire Engine

Long Land-Rover—Station Wagon

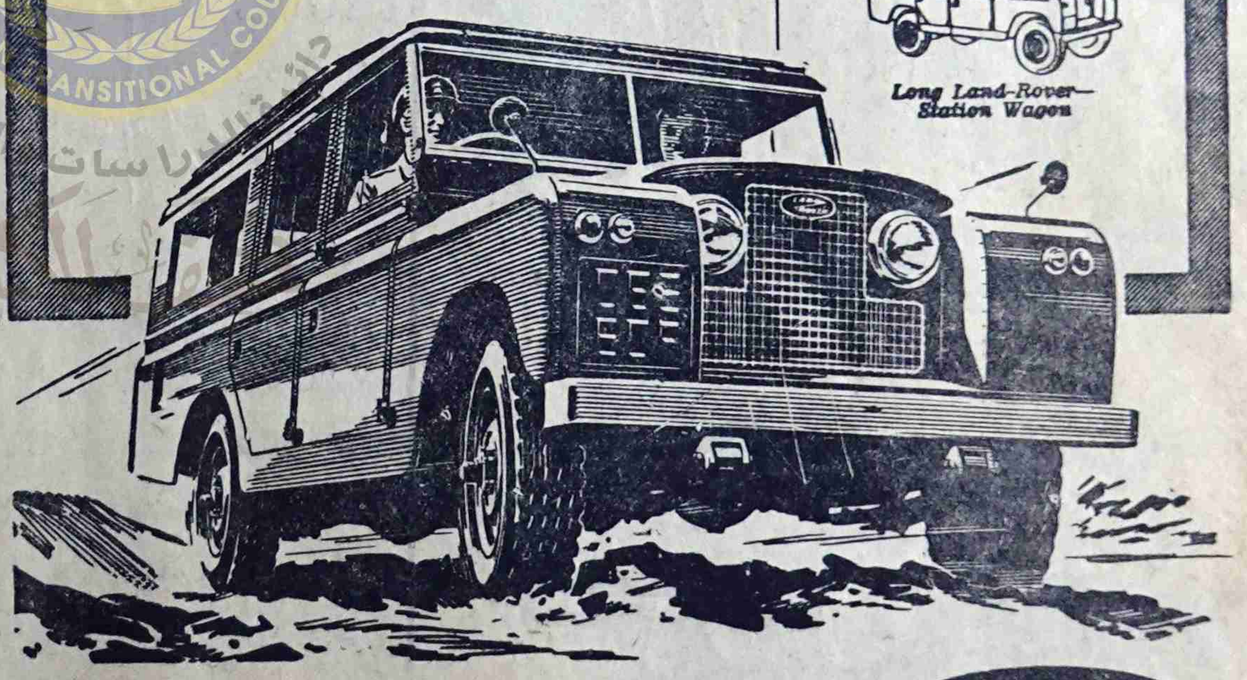

There's no substitute for the 4-wheel drive PETROL or DIESEL

LAND-ROVER

Spares and servicing facilities are available everywhere

Built by the Rover Company Ltd., Solihull, Warwickshire, England—one of the great names in British Engineering

DEALER'S NAME AND ADDRESS

يمكنك الاعتماد على سيارات لاندروفر وثق بانها ستعطيك الراحة والخدمة الممتازة

هذه السيارات ذات المميزات المتعدده جعلتها صالحة للاستخدام فى جميع الاراضى

فى الصحاري وفى الطرق الصخرية وفى كل مكان ولاي غرض

[لكافة الاستعلامات اتصلوا بالوكيل الوحيد لمحمية عدن الشرقية]

سعيد أحمد باحاج

المكلا حضرموت صندوق البريد رقم : ٣٨

انا ذاهب الى القاهرة (بقية)

لقد كنت ارى فى موقفى داخل اجتماعات الوفود وفى اللجان التى اشتركت فى بعضها اعفاء لى من اية مسؤلية قد اتحمل تبعاتها ولكن السيد شماخ ربما رأى فى هذا الصمت عجزا منى عن كشف المستور وفضح المخبوء وانا فى الواقع لم اتهيب الكتابة لعجز كما تبادر الى ذهن السيد شماخ ولكن خشيت ان تفسر مواقفى داخل اجتماعات الوفود على انها رغبة فى الدعايه الشخصية او الظهور بمظهر الحريص على كسب عواطف الجمهور ولهذا قررت ان اصمت لفترة على الاقل حتى ينتهى السيد شماخ من اخراج التمثيلية باتقان ونجاح !

ولكن السيد شماخ ابى الا ان يمضى فى الخداع الى المدى البعيد فتصور انه المنقذ وانه الوطنى الذى اختارته العناية الالهية لينتشل هذه الامة من رقدتها وليبعثها خلقا من جديد .

ولقد رثيت للسيد شماخ فى أكثر من موقف ، رثيت له يوم وقف فى المكتبة السلطانية ليقول كلاما غير مفهوم ولا محدد ، ولقد ادركت ان السيد شماخ لا يحمل اى هدف او خطه للعمل لقد اراد ان يوهم مستمعيه انه يحمل مخططا طويلا عريضا — كما قال — ولكن الذى تبين فى الجلسة نفسها وفى غيرها من الجلسات انه لا يحمل الا رأسه الفارغ والا الكلام المعسول المتناقض .

لقد كان شماخ دائما يلوذ ببروده المصطنع ليهرب من نار الحقيقة التى تلهب ظهره ولقد كان بروده فى الواقع خرافة يريد بها ان يتستر على جهله الفاضح ورجعيته المقيتة وانحرافه المشين .

وانا لم اغتظ من احد كما اغتظت من السيد شماخ فى اجتماع المكتبة لقد كانت اوراقه بالنسبة لنا مكشوفة منذ بدأ حديث الاصلاح ووحدة الصف والكلمة لم يكن فى جعبة شماخ غير هذا الكلام الغير محدد والا المجلس التشريعى الذى يحلم شماخ ليل نهار بان يكون من اعضائه المحترمين .

ولقد قبلت ان اكون عضوا فى وفود السيد شماخ لسبب واحد فقط وهو ان ازداد معرفة بهذا الشخص الغريب الاطوار لقد اردت اكشف حقيقته وان اتعرف على آرائه ولقد ذهلت منذ الجلسة الاولى لاجتماعات الوفود الستة لقد رأيت فى تلك الاجتماعات السيد شماخ هو شماخ الذى عرفته من خلال كتاباته وموسوعاته لم اكن اتصوره قبل ذلك شخصا آخر غير الذى تصورته .

لقد دونت كل كلام السيد شماخ وكل الكلام الذى دونته عنه يكفى لادانته أمام محكمة الشعب لقد قال لى شماخ وانا اتحداه ان ينكر ذلك قال انه لا يمكن ان يعتمد على هذا الشعب او يثق به وانه يتوقع من اصدقائه الانجليز ان يحققوا له كل مطالبه وان الحكومة المحلية لا تخشى الشعب بقدر ما تخشى الانجليز . وعندما كنت اقول له المستعمر كان يحتج بشدة على هذه التسمية .

لقد كان مخطط الوفود وعلى رأسهم السيد شماخ — وهذا سر اذيعه لاول مرة — هو ان تقدم المطالب الى الحكومة المحلية فاذا لم تستجب لها فانها ستقدمها الى دار المعتمد البريطانى ثم الى والى عدن ثم الى وزير المستعمرات فى لندن ولم يقل لنا اين يتجه شماخ بعد وزارة المستعمرات؟ من يدرى ربما كان السيد شماخ يرغب فى ان يكرر المحاولة ثانيه وثالثه ورابعة .

ولقد قلت للسيد شماح ان الطريق السليم هو ان تقدم هذه المطالب الى الحكومه المحلية فاذا لم تستجب لها فليكن الرجوع الى الشعب لمعرفة رأيه فى الطريقة التى يريد ان يتصرف بها بعد ذلك . ولكن السيد شماخ ورفقاءه من اعيان الالوية ثاروا وزمجروا وقالوا جميعا لا نريد غير هذا الطريق الطريق الذى ينتهى بلندن اما طريق الشعب فكلهم يرفضه وكلهم لا يجد الشجاعه على ان يسلكه لانهم لا يريدون النكسات كما يقولون .

ورفضت فى اصرار مخطط الخيانه — كما اسميته — رفضت ان اكون عضوا فى لجنه او وفد ينتقص فيه الشعب الذى يزعمون انهم يمثلونه !!

رفضت ان الزم نفسى بالتوجه الى الدوائر الاجنبية اطالبها بالاصلاح وانشد لديها المن والسلوى .

وانسحبت من الجلسة وفى نفسى ثورة ، وفى قلبى نقمة ؛ لأن الذين سمحوا لانفسهم بان يتحدثوا باسم الشعب تآمروا هم انفسهم على هذا الشعب .

ولن يستطيع احد من اعضاء الوفود ان ينكر هذا كله او بعضه .

لقد سجلوا ذلك على انفسهم فى مخطط الخيانة سجلوه ووافقوا عليه .

ومن خارج قاعة الاجتماع كنت اهتف بملء صوتى :

— لن يغفر لك الشعب يا شماخ

— لن ينساك انه لك بالمرصاد .

ومنذ ذلك اليوم وانا صامت لم يعرف احد منى قصة انسحابى من وفود شماخ .

حتى بدأ شماخ يتكلم !!

وليته لم يتكلم ، ليته صمت حتى يذهب الى لندنه ويحظى بلقاء اصدقائه الانجليز ومن يدرى ربما استطاع ان

[البقية على صفحة ٨]

وكالات شهاب

للتأمين والتجارة (عدن) المحدودة

وكلاء لكل أنواع التأمينات

وكلاء حجز تذاكر الطائرات لكل انحاء العالم تلفون رقم ١٨٧

وكلاء للمواد الغذائية ومواد البناء والصوابين بكل انواعها :

للاستفسار اتصلوا بهم شخصيا فى شارع البنك الاهلي عدن

برقيا بعنوان CHIHABION اوتلفونيا بنمرة ٤٤١١

اعلان

ادارة مشروع البمبات بسيئون

ان مدير مشروع البمبات الحضرمى بسيئون يهدى تحياته الى جميع المواطنين ويحب ان يعرفهم بما يلى :—

ان ورشة مشروع البمبات الحضرمى بسيئون تستطيع الآن بواسطة المهندسين الأكفاء والآلات الحديثه ان تقوم بجميع الاعمال الهندسيه مثل تجديد مكائن رفع الماء ومكائن السيارات . ولهذا فهى الآن على استعداد. لبيع هذه المكائن المجدده بالأسعار المخفضه الآتية والتى تشملها الضرائب الجمركيه

مكائن مجهزة لسيارات بيدفورد طراز « د »	١٥٠٠/٠٠	شلن
مكائن مجدده لسيارات لاندروفر ٢ لتر	١٠٠٠/٠٠	شلن
خراطة الكرين لكل جورنال	٠٠٠٧/٥٠	شلن
خراطة السلندر (لكل اسطوانه)	١٢/٥	شلن

وهى تحتفظ دائما بكميات من مكائن رفع الماء طراز لستر ذات ٦ و ٨ و ١٢ و ٢١ خيل (تبريد مائى) وسبعة ونص خيل (تبريد هوائى) كما تحتفظ ايضاً بكميات كبيره من طع الغيار لمكائن الديزل والسيارات وبموم سجندوهى على استعداد دائما للاجابة على استفساراتكم وطلباتكم .

حسن أحمد العماري وأخوانه

﴿ صائغ ذهب ﴾

يلبون طلبات الجماهير

ويحققون رغباتهم

خلف مسجد عمر (عمارة باسنبل)

المكلا (برع السده)

احمد سعيد باطرفى، (٢٨٠) احمد صالح بن دمنان، أبوبكر سالم باعثمان، عمر عبدالله سمدون، عبدالرحمن سالم باعباد عبدالقادر احمد بن جميل، على سالم لحمدى عمر صالح مسجدى؛ محمد احمد عوشان عبدالله محمد بلقدى، مبارك سعيد الكثيرى (٢٩٠) أحمد سالم سلومه، عبدالله بن صالح الجوهى، سعيد سالم الوادى، احمد سعيد باحشوان، سعيد عوض باحارث على محمد العطاس؛ حسين علوى مكنون سالم مبارك بن ربيد؛ عبدالله عمر باخوار محمد احمد فلهوم؛ (٣٠٠) صالح محفوظ حمود؛ على عوض باعيسى؛ صالح مبارك بن فراشه الجوهى؛ على صالح بن مخاشن سالم عبدالله المحمدى، عبدالله سالم بومندر؛ عبدالله سالم بن ضبى؛ عوض عمر باعويضان؛ عوض سعيد مزروع عبدالله عوض باخبارى؛ (٣١٠) محمد احمد ألدنكلى؛ سعيد سالم باعامر؟ سليمان مبارك قحيز؛ سعيد عبداللطيف بوعيران سعيد احمد باعبيس؛ محمد سعيد عقيل عبدالله محمد الكسادى؛ سعيد محمد الواحدى؛ سالم محمد حقان؛ احمد محفوظ بلفقيه؛ (٣٢٠) احمد سعيد بن نبهان سالم سعيد بن عمرون؛ صالح احمد الجعيدى صالح احمد بامظرف؛ فرج على باقديم عمر احمد مصاقع؛ عبدالله سلمان بن سلمان خميس مبارك بامكاندو؛ ربيع احمد باخميس سالم عبيد باحمر؛ (٣٣٠) خالد محمد الحورى؛ سلطان بن عبدالله بن ثابت عمر سالم باشامى عبدالله علوى الواحدى عبدالرحمن محمد خرد؛ عبدالله عامر الصيعرى؛ احمد مفتاح سعدالله؛ عبد الله عبدالرحمن البانى؛ عوض محسن بن همام؛ ابوبكر سالم بوزيد؛ (٣٤٠) سعاد على الملاحى؛ فيصل عبدالله بن عبرى؛ سقاف طاهر بن اسماعيل؛ احمد عبدالله باسليمان؛ احمد اسماعيل الصومالى رياض عمر الحاج، على عمر باحاج؛ سعيد احمد باعامر؛ عبدالله خميس بامطرف سعيد سالم لرضى (٣٥٠) عبدالله سعيد بارزيق؛ محمد سالم باجبع؛ عبدالرحمن حسين بن حطبين؛ ربيع سعيد باظفارى سالم سالمين باجابر؛ سالم عبدالله البصيني عبدالحميد عبدربه اليزيدى؛ سالم حسين الخلاق؛ محمد صالح ملاس سعيد مبارك زعيتو (٣٦٠) عوض احمد باحكيم خالد محمد باعبيس؛ سالم عمر سبيت جمعان عبيدحيول؛ سالم احمد بن رجف عبدالله سالم فليحان، محمد عبود بشير محفوظ عوض بن كرمان حسن محمد اليافعى؛ حسن مبارك بن عمروز (٣٧٠) عبدالله سعيد باخرمه احمد علوى العطاس عوض سالمين المصرنى، قمر حسين الجحوشى على عبدالله بامطرف حسين محفوظ وحديين، فرج سعيد بو سبعه حسن احمد العمودى، عبدالعزيز سالم باسلامه. عمر احمد بارشيد (٣٨٠) سالم احمد المردوف بن شملان ابوبكر محمد باعباد. سالم على مهيدى شفيقه على سند عبدالرحمن، بحول أحمد مبارك عشيث محمد عبدالله بن سميط. عوض محمد باصبرين. عبدالعزيز فرج باشكيل. درويش عيضه بانبوع (٣٩٠) محمد عمر بن الشيخ أبوبكر. حسن عبد الله بامحين عبدالله سالم باسلامه. عبدالله عبدالحبيب الكلدى. عيدروس صالح العطاس. مبروك محمد باسعد شيخ عبد الرحيم باكثير. محمد عبد الرحمن العطاس. عبد العزيز عوض باخريبة. سالم بن دويس بادويس (٤٠٠) صالح عبد الله الصنح. عمر عوض باضريس. عبد الله سالم بن جميع عمر صالح الحداد. قاسم محمد الشيبانى عوض سالم بانى. محمد عوض قطن عبد القادر صالح بارزيق. محمد عبد الحبيب اليافعى (٤١٠) حامد رحيم خان. حاج مبارك واكد. حسن سالم المطملى. صلاح محمد مخارش. عوض عبدالله باحشوان. سبيت محمد بن اسحاق. عبدالعزيز سعيد الحدادى. على عمر باشعيب. عبدالرحيم محمد باخوار على عوض الحضرمى. على محمد بارعيه. (٤٢٠) عمر محسن البكرى. محمد سعيد باسنان. محمد سالم باصمد. على حامد بن شهاب. يوسف على بن ثابت. معروف سالم بن مبارك. سالم جعفر لرضى. محمد احمد باحشوان. على عوض عقيلان. محفوظ عبيد مهيدى. (٤٣٠) احمد محمد سهل باعباد، صالح محسن راجح الكلدى، أنور عبدالكريم خريصان؛ عبدالله سعيد باقاز؛ سلطان فداء حسين، يحيى مبارك بانافع؛ سالم محمد باعشر؛ جمعان سعيد باريدى احمد عوض بن سنكر؛ عبدالله سالم لرضى، (٤٤٠) عبدالرحمن عبدالكريم بن شيبان، صالح على لرضى؛ محمد حسن بازرعه، سعيد عوض بن عروه عبدالرحمن ابوبكر بامطرف، نور سالم بوعباد؛ عمر عوض العوبثانى، صالح يسلم السيؤنى، محمد سعيد. باعباد خالد عبدالكريم بارحيم، (٤٥٠) صالح محمد التميمى، عمر احمد باوزير؛ سلطان سعيد بن ثابت، سالم خميس باضاوى محمد ابوبكر العطاس، حسن سالم باعثمان عبيد عمر المنهالى؛ فوزى فرج خريصان سعيد عبدالرحمن باسلامه، ابوبكر سالم باغويطه، (٤٦٠) احمد سالم مكى، يسر فرج مفتاح، سالم عوض بن زين عباد على مرسال. عوض محمد بازياد. محمد عمر القعيطى. عمر فرج بن عويض. عمر صالح الناخبى. حسن جمعان بامدحج. البار سالمين زريقان (٤٧٠) عبد الله مبارك الخنبشى. عبد الله حسن الحداد. محمد عمر باربع. عبد الرحمن سالم الهبص. عبيد عوض باراشد. سعيد مبارك الجوهى. محمد احمد بن الشيخ ابوبكر محمد سعيد شمراخ. سعيد يسلم رجب فرج احمد ردمان. (٤٨٠) عبد الكريم عبد الرحيم الهندى. سالم عبود بازرعة. محمد سالم عبد الصادق على احمد باحشوان؛ يسلم مبروك باخايفه احمد عبدالله هبيص، عوض عمر البهيش، محفوظ يسلم باعواد، حاج عوض بروق، عبدالرحيم محمد بن يعقوب؛ (٤٩٠) سعيد عبدالله باوزير محمد عبود صياد، احمد محمد مسيمان؛ سهيل سعيد دحى، يسلم فرج عباد محمد شائب السعدى، عبدالكريم محمد باحفى؛ احمد على بامزروع عوض سالم بوسبعه؛ سالم عبدالله بن على الحاج؛ (٥٠٠) حداد فرج نصير؛ عبدالله سالم خبه؛ عبدالله مبارك بن عمرو، سالم مبارك بازياد عمر سعيد حداد، عبدربه يوسف قليد عمر سالم باشماخ؛ صالح ناصر السعدى زهراء صالح الجفرى، احمد عمر الحداد (٥١٠) سعيد عبيد قننزل، سالم احمد الشبيبى؛ سالم سعيد باسنبل؛ احمد خميس المنصورى، سالم محمد السقاف عوض يسلم الحورى؛ غازى عمر باصالح احمد ابوبكر يعموب، حسين عمر المقدى محمد عمر باصالح، (٥٢٠) سعد سالم بن دحمان، عمر مبارك بن دحمان، عبدالله سعيد بن قبيلة، على بكر باحيدرة سالم محمد الطفى، سالم كرامه المنصورى صالح سليم باحدرت، على عبيد السعدى عمر سالم العكبرى، (٥٣٠) محمد باكشح بارشيد، سعيد فرج قروان؛ سالم سليمان بن شرف، عبدالخالق محمد بامطرف، عبدالرحيم عبدالقوى الصنعانى محمد حسن القرزى، منى محفوظ باسليم عبدالقادر عبدالله باراجح، ابوبكر سالم الجفرى؛ ربيع مبارك بيزار، (٥٤٠) عوض مبارك عويضان، عبدالرحمن عبدالقادر العمودى، محمد صالح مولى الدويله، دحمان سعيد دحمان، محمد عبدالله بامدحج؛ برك جمعان بن عمره يسلم محبوب مبارك، محمد سالم بن دهرى غوض سعيد بن رمدان. سالم يسلم دعكيك (٥٥٠) عمر جمعان بافارع نبيل احمد باعشن. عمر محفوظ باسباع سعيد سالمين بقرف؛ قمر ناصر مخارش احمد سعيد بايعشوت. احمد يسلم بايعشوت. امين فرج بن غودل. صالح عبدالقادر العمودى. عمر محمد بن زقر (٥٦٠) محمد فرج باقلب. سالم عنيد بازهير. سالمين عبدالله النقيب. عبدالله سعيد بن جمعه. سالم احمد باحشوان سعيد عبدالله مرعى. محمد عبدالله مصفر عبده ربيع عبده رمضان؛ حسن سعيد بحول. سعيد عوض باصميتة (٥٧٥) على عمر بن شحنه. عوض سالم باشراحيل على مبارك بن عامر عبدالقادر عبد الله الصبان. فاطمه احمد بارحيم. سعيد محفوظ حمران. حسن على بامطرف. على صالح باحكوم. طالب عبدالله الحامد عيضه على الشبيبى. (٥٨٠) عبدالله سعيد بامقمين. عبدالله صالح بن عبدالله محمد اليمانى، عوض فرج باخميس، احمد سعيد باسنبل؛ علوى حسين مقيبل؛ عوض احمد باصبيع أحمد عبدالله باذياب؛ (٥٩٠) على رمضان بن جميع، عبدالله سعيد باحاج، أنيس عبدالله باحاتم، جمعان عبد الخير نصر العبد، حامد حسين الحامد، سالم عمر التميمى، عمر سالم باقديم، محمد سعيد داؤود، عبدالله سالم باقلاقل، عبدالله على الكثيرى، (٦٠٠) عمر عبدالله باراجح، محمد سالم كعيتى، سعيد مبارك بقرف، أحمد سعيد المحمدى، بكر مطران مبارك باصبيح، احمد سالم بامير، فرج عمر عيورى، جمعان صالح باحرز، سعيد محمد بكران، سالم على فغمه، (٦١٠) سالم خميس فغمه، أحمد عمر بارشيد، محفوظ صالح بوعمر، على محمد اليزيدى؛ محمد سالم البهسى، صلاح سرور بطاط، عبدالقادر حاج بخضر، محمد جمعان هذبول صالح عبدالله باغفار، أحمد عبد الله غزى (٦٢٠) السيد محمد أزقرشاه، أحمد على باحيدره، عبيد محمد باحيمود، سعيد عمر حيبشان، ابراهيم سالم باعبيس؛ صلاح محمد باحاتم، عوض عمر بن الشيخ هرهره؛ ابوبكر محمد حيدرة؛ عمر سعيد حداد؛ سالم سعيد باسودان؛ (٦٣٠) سالم سعيد باطرفى؛ عمر عبدالرحمن العمارى؛ عمر سعيد باحشوان؛ حسين نصر السعدى؛ عمر محمد باعمر؛ عبدالله سالم العمارى؛ عبدالله سالم المرشدى؛ عوض سالم نصيب؛ سعيد احمد الصيعرى؛ عبد القادر صالح بارجاء (٦٤٠) كرامه فرج ربيحان؛ خديجه محمد كندورى؛ احمد عبدالله بادوبى؛ عبدالله عمر بن مخاشن؛ فؤاد سعيد وحدين؛ احمد عمر شامى؛ سعيد صالح باعيسى؛ احمد محمد البكرى؛ ابوبكر سالم الجوهى؛ حسن عمر السومحى؛ (٦٥٠) عمر عثمان باظفارى؛ ابوبكر عوض عليو؛ سالم عوض بن دهرى؛ صالح عبدالقادر عجران؛ على صالح البخيش؛ عمر احمد مبارك؛ محسن سالم الجهرى؛ عوض جمعان الراعى؛ عمر سالم قدعان؛ عبدالرزاق جمعه خان؛ (٦٦٠) احمد سالم الحداد؛ عوض عيسى مسلم، عبد العزيز على المهرى، عوض عمر المحافيض، محمد صالح بن مخاشن، عبدالصمد سالم باوزير، سالم عوض بركى، محمد احمد العكبرى، مطيع محمد باقطيان، عبدالعزيز سالم الفردى (٦٧٠) عمر احمد بحرق، عوض محمد باقدى، سعد عبد الخير، عمر عبدالله الحجرى، على محمد ربيحان، على علوى باهارون، خالد محمد بكير، صالح محمد بن عثمان، عمر على سويد؛ مدهر فداء حسين (٦٨٠) ابوبكر محفوظ المحافيظ، مبارك سالم رشيد؛ محمد عمر حمود، غيثان سعد البحسنى؛ على عبدالله باسلامه، عبدالله عمر السكوتى، عمر محمد الصورى؛ عائدة طالب عبيد الحضرمى، محمد عبد الرحيم بامردوف. سعيد صالح الجوهى شيخ احمد الملاحى. سعيد مبارك مقطوف، محمد احمد باعلى، على محمد بن بشر. احمد عبدالله ساوم. سالم مبارك برعيه. عمر أحمد قشمر. (٧٠٠) عمر على الاشولى. سالم محمد حمدون، كنيز فداء حسين. سعيد محمد باحميش عوض سالم بايمين. خميس سعيد بن خميس. سعيد عوض بفلح. محمد مسلم الكثيرى. سالم سالمين عليو، محمد عبد القادر بافضل (٢٧٠) سالم عبدالله عمر لرضى. ابراهيم صالح باحشوان. أحمد عوض عبدن. عوض محفوظ شماخ. حمد عمر التميمى، ابراهيم عبد الرحمن مكنون. سالم سالم عبد الله بكير. امون سالمين مخاشن. عمر احمد باعشن. عمر احمد باجنيد (٧٢٠) احمد عمر جرفان. محمد عبد الله بن عمبران صالح مبارك بن شملان. احمد على باشراحيل نسيم بن سنكر فرج الدقيل محفوظ عبيد بن خميس عوض سعيد عرم سعيد سالمين باصالح. عمر عبد الله باشقيرة (٧٣٠) محمد عوض باحيدرة عبدالله سلطان النهدى سالم عبد الله بن صائل سالم عمر حميد. فضل جعفر البكرى. سهل سالمين باعافيه. على عبد الله مقيطوف عمر سالم التميمى. محمد عبدالله اليافعى. عمر هادى بازياد (٧٤٠) سالم عوض بن هيازع. سالم صالح بامساعد. كرامة الرباكى. رضية سعيد ناصر بخيت. ابوبكر فرج بامدحج عمر عبدالكريم بارحيم. عبدالله محسن العطاس. عمر عاشور بازياد. عامر مبارك بن شملان. سعيد سالم باسباع (٧٥٠) عاشور سالم مرعى؛ صالح احمد ويران عبدالله عمر باعشن؛ صالح بن طالب عمر السومحى سعيد عمر باغوزه احمد عوض باعنتر عبدالله عمر بانبوع. عبدالله احمد بن شلخ. عبدالقادر عبدالرب الجوثرى (٧٦٠) كرامه عاشور ربيحان. يسلم عبيد خميس. على خميس حمدان. صالح جمعان بن رعيه. عبدالقادر على بامزروع جعفر صالح البطاطى؛ محمد حسن باعمر؛ رشيد على منصور: على صالح باحنجره محمد سالم بن مخاشن. (٧٧٠) عوض محمد عيسى الصومالى. سعيد عوض بن خليفه. سعيد عمر روبل فهد سالم باخريبه، عبدالله حسين العيدروس سعيد محمد وحدين، محفوظ محمد ربيحان، نبوية عيدروس بركات، برك عبدالله باسنقاب. محمد على الصومالى (٧٨٠) عمر على موجر. عمر خميس فرج على عبدالله قرنح صالح بن جنيد باوزير. ربيع سعيد بن عمرو صالح سعيد باحميد: سالم عوض الدينى محمد عبد الله المشجرى. سالم عوض زغبو. عوض يسلم زبير: (٧٩٠) حسن على بن طالب سلمى عثمان باحاتم: احمد ربيع سعيد عيظه بن سالم البقرى عوض عبيد باسلوم: محفوظ خميس بن سنكر؛ عمر