الطليعة

AL-TALEEAH

MUKALLA — HADRAMOUT

العـدد : ١٦٣ — الثمن : ٦٠ سنتـاً — السنة الرابعه

الخميس ٢٣ ربيع أول ١٣٨٢ هجريه الموافق ٢٣ اغسطس ١٩٦٢ ميلادية

المكلا — حضرموت

قريبا جدا

(الفكـر)

أول مجلة شهرية

تعنى بشئون الثقافه

تصدر عن دار الطليعة

التفاصيل فى الاعداد القادمه

عقد مندوبون عن الانديه الرياضية مؤتمرا استعرضوا فيه الموقف الرياضى المتدهور ووافقوا بالاجماع على ضرورة

مؤتمر رياضـى يبحث فى احياء الجمعية الرياضية

احياء الجمعية الرياضية السابقة .

وقد تألفت لجنة لاعادة النظر فى دستور الجمعية وتتكون من السادة .

١) عبد الله باحويرث

٢) حيدر العطاس

٣) سالم عوض باوزير

٤) على صالح الحضرمى

٥) احمد محمد الفردى

هذا ومن المنتظر ان تقدم هذه اللجنة مشروع الدستور الجديد الى اعضاء المؤتمر خلال ثلاثة اسابيع لمناقشته واقراره .

مجلس الدولة لم ينظر فى اى طلب بانضمام حضرموت الى أتحـاد الامارات

كانت بعض الشائعات قد رددت ان مجلس الدولة الذى يواصل جلساته هذه الايام قد بحث طلبا لانضمام حضرموت الى اتحاد الامارات.

هذا وقد نفى (مصدر مطلع) هذه الشائعات نفيا باتا وقال ان المجلس لم ينظر فى طلب كهذا وانه لا صحة لما اشيع اطلاقا.

«عدن».. تنضم الى اتحاد الامارات فى مارس القادم

٤ مناصب وزاريه لعدن ومنصب وزارى لكل اماره فى حكومة الاتحاد

«المعاهده الجديدة» لاتنطوى على شيء فيه مساس بسيادة بريطانيا على عدن ! !

٥٠٠ ألـف جنيه لعدن و ١٩٠ ألف للاتحـاد لمواجهة النفقات الناجمة عن الضـم

لقد بات من المقرر ان تنضم مستعمرة عدن الى اتحـاد امارات الجنوب العربى قبل حلول شهر اذار (مارس) من العام القادم .

وقد ورد هذا الأقتراح فى مسوده معاهدة نشرت يوم الاثنين الماضى وتتضمن الاتفاقيه التى تم التوصل اليها فى محادثات اجريت مؤخرا فى لندن . وهذه الاتفاقيه خاضعة لموافقة البرلمان البريطانى والمجلسين التشريعيين فى كل من مستعمرة عدن واتحـاد الامارات .

ووردت فى مسودة المعاهده تفاصيل التقدم الدستورى المزمع تحقيقه فى عدن وسيكون لعدن وزير رئيسى يعينه الحاكم وسينسحب من المجلس التشريعى اربعه اعضاء من مجموع الخمسه اعضاء البريطانيين على ان يحل محلهم اربعة اعضاء جدد ينتخبهم المجلس نفسه

وستزاد مده المجلس التشريعى من اربع سنوات الى خمس وسيتضن الدستور لائحه خاصه بحقوق الانسان .

ويقول مراسل هيئة الاذاعه البريطانيه فى عدن ان هذه اللائحه ستنص من جملة الاشياء التى ستنص عليها على حرية الانتماء الى نقابات العمال وعلى حماية الاقليات وقدمت عدة اقتراحات فى مسودة المعاهده لاحداث تعديل فى دستور الامارات . ويقول مراسل هيئة الاذاعه البريطانيه ان هذه التعديلات هى اعتراف بمركز عدن الخاص الذى يجعل منها اكثر اقاليم الاتحاد ازدهارا واكثر اعضاءه تقدما فى المجال السياسى وسيكون لعدن اربعة مناصب وزاريه فى حكومة الاتحاد بينما سيكون هناك منصب وزارى واحد لكل امارة. كما سيمثل عدن اربعه وعشرون عضوا فى مجلس الاتحاد بالقياس الى سته اعضاء عن كل امارة اخرى. وسيسمح بحرية تنقل الافراد بين اقاليم الاتحاد وستزال كذلك الحواجز الجمركيه داخل نطاق الاتحاد . وتجعل مسودة المعاهده من الممكن لبريطانيا ان تسحب عدن من الاتحـاد بعـد ست سنوات اذا شعر حكامها بأنهم لم يعاملوا فى الاتحاد معامله انصاف وعدل الا ان مجلس عـدن التشريعى لابد وان يقرر باغلبية ثلثى الاعضاء مشروع قرار يقضى بفصل عدن عن الاتحاد على ان تحاول بريطانيا اولا تسوية هذه القضيه عن طريق الدعوة لعقد محادثات تضم ممثلين عن عدن والاتحـاد .

هذا ولا تنطوى المعاهده على شيء فيه مساس بسيادة بريطانيا على عـدن وجدير بالذكر ان بريطانيا ستدفع لعدن مبلغ نصف مليون جنيه خلال السنوات الثلاث الاولى لمواجهة النفقات الناجمه عن عملية الضم . كما انها ستقـدم الى الاتحاد منحة للغرض نفسه تبلغ فى اقصاها مائه وتسعين الف من الجنيهـات .

طالبـان آخـران يلتحقـان بالكليـة الحربيـة

من المقرر ان يلتحق طالبان آخران بالكلية الحربية بالجمهورية العربية المتحدة هذا العام .

الطالبان هما :

١) احمد عمر باوزير

٢) على عوض باصالح

هذا وكان الطالب احمد عوض الكلالى هو اول طالب من حضرموت يلتحق بالكليه الحربية وينتظر ان يتخرج نهائيا فى العام القادم .

* شب حريق مساء يـوم السبت الماضى فى بعض الحشائش المخزونة عند بوابة ألسدة بالمكلا .

امتدت السنة النيران الحمراء الى عنان السماء اشترك الجيش والبوليس والمواطنون فى اطفاء النيران .

لا توجد حتى الآن سيارة للاطفاء

الطليعة تقول ...

ما الذى يمكن ان تسفر عنه مثل هذه المحادثات ؟ !

ان الاتفاق الذى تمخضت عنه محادثات لندن لا يمكن ان يكون شيئا آخر غير ما اعلن عنه يوم الاثنين الماضى واذا كانت المعلومات عن هذا الاتفاق لم تصل بعد، الى ايدينا كاملة؛ الا ان فيما اذاعته محطة لندن ما يغنى عن كل شرح او تفصيل .

وشعبنا فى عدن والامارات الذى يعرف جيدا حقيقة الملابسات التى مهدت لمحادثات لندن الاخيرة لا يمكن ان يرى فى النتائج التى اسفرت عنها غير تزييف لارادته الشعبيه الحره ، وتجاهل لمطالبه الاساسيه ، فى التحرر والسيادة الحقيقيتين .

ان شعبنا فى عدن والامارات ، لن يقبل اطلاقا، ان يقرر مصيره ، فى لندن ، نفر من الحكام والرسميين، لا يمثلون غير انفسهم وبالتالى ، لا يلزمون أحدا باية اتفاقات، يتوصلون اليها.

ان الاتحـادات الصوريه ، لم تكن فى يوم ما؛ بناء سياسيا ، متماسكا . لقد تهاوت اتحـادات قبلها، لانها اغفلت الحقوق الاساسيه، للشعوب . والاتحاد الذى يراد له ان يقوم الآن بين عدن والامارات ، ليس خيرا من تلك الاتحادات التى عصفت بها الشعوب فى يقظة وعيها الوطنى . ولـكن الاستعماريين ينسون دائما التجارب التى تمر بهم ، لأنهم لا يريدون قبولهـا ، والتسليم بها .

احمد عوض باوزير

بشرى للجمهور بافتتاح «المصنع الاهلى للثلج» بالديس — المـكلا

يؤمن للمشارب والعائلات طلباتهم باسعار ١٠ شلن للقالب (٥٦ رطل) وللرطل الواحـد ٢٥ سنت

مخطط الاستعمار في جنـــوب اليمن

منذ ان احتل الاستعمار البريطانى عدن عام ١٨٣٨ وهو يحاول بكل امكانياته وقواه وبكل ما اكتسبه من خبره وما تفتقت به ذهنية الاستعمار من وسائل واساليب ليثبت نفوذه وسيطرته على عدن والمناطق المجاوره لها والتى تشكل فى مجموعها الجزء الجنوبى من اقليم اليمن ، وليتخذ منها قاعدة لدولة جديده تحافظ على مصالحه واطماعه فى الوطن العربى وبالتالى يطل منها على المحيط الهندى، وبحر العرب والبحر الأحمر تعزيزا لمركزه الدولى ولما لعدن من اهميه استراتيجيه اقتصاديه وعسكريه لموقعها الجغرافى على مدخل البحر الاحمر وأهميتها .

ومنذ احتلاله لعدن حتى اليوم وهو يسن القوانين الجائره ويضطهد الاحرار والنقابيين ويغلق كل صحيفة وطنيه ويشجع العملاء والانتهازيين والمرتزقه على حساب الحركة الوطنيه ويشوه الثقافة والتوجيه فى جميع مراحل التعليم فى مدارسها ويعرقل كل نشاط سياسى أو نقابى أو ثقافى ويضع كل ما من شانه اضعاف الحركة الوطنيه والتنظيمات الشعبيه والحد من فعاليتها وامكانية استمرارها وتطويرها .

مسخ عروبة عدن

ومنذ احتلاله لعدن حتى اليوم وهو يمهد الطريق أمام الجاليات الاجنبيه ويمنح جل أفرادها حق المواطنه فى عدن والتمتع بكافة الحقوق السياسيه والمدنيه فى الوقت الذى يحرم أبناء الشمال الذين هم فى الواقع المواطنون الاصليون يحرمهم من كل هذه الحقوق بل وكثيرا ما يستفزهم ويخلق شتى المعاذير للتخلص منهم وتضييق الخناق عليهم بالسجن والتسفير تارة وبالضغط والمضايقات تارة أخرى محاولا بذلك مسخ عروبة المنطقه وفصلها عن الاقليم اليمنى الكبير نهائيا وتمييع النضال فيها .

ولقد حاول تدعيم هذه المحاوله عندما تقدم بمشروع يقضى باعطاء عدن الحكم الذاتى الا ان الشعب بمعظم طبقاته وهيئاته قاومه وقاطع انتخابات مجلسه التشريعى بنسبة كبيره «٧٦٪» ففشلت هذه المحاوله وابقتها هزيلة وافقدت هذا المجلس طابعه الشرعى الذى كان يراد الابقاء عليه .

تاثير الاستعمار البريطانى على السلاطين والمشائخ

اما المناطق المجاورة لعدن فلقد دأب الاستعمار البريطانى بعد احتلاله لعدن فى التدخل فى شئونها وأمورها بكل الوسائل والاساليب اذ عمد الى اثارة الفتن والقلاقل بين صفوفها وبين رؤساء قبائلها ومشايخها وسلاطينها وغذى الفوارق والنزعات القبلية والطائفيه والمذهبية بين أبنائها كما حاول أضعاف الثقه بين شمال وجنوب الاقليم اليمنى الواحد حتى استطاع ان يسيطر بحمايته على معظم هذه المناطق بالوعود والرشوات تارة وبالتهديد والوعيد وبالعنف والقوة تارة اخرى فانتزع معاهدات وابرم اتفاقيات مع سلاطين بسطاء ومشائخ ضعفاء ظل يعد العدة بعدها للحصول على مزيد من السلطة ومزيد من السيطرة والاستغلال وعهد لقيام نوع من الاتحاد بين امارات ومشيخات بعد بسط حمايته عليها « المحميات » ومما زاد اهتمامه بهذا المشروع تلك المعاهدات التى اجراها الاستعمار البريطانى الغاشم مع الرجعيه الاتوقراطية الحاكمه فى شمال اليمن عامى ١٩٣٤ و ١٩٥١ اللتان نصتا على تبادل التعان والصداقه بينهما كما نصتا على ابقاء مسألة البت فى الحدود بينهما معلقه الى ان يتم بشأنها مفاوضات أخرى وديه ترضى الطرفين ويتفق عليها قبل انتهاء مدة المعاهده الاخيرة (اى معاهدة سنة ١٩٥٤) دونما نزاع أو مخالفة ففى يناير عام ١٩٥٤ عقد الحاكم البريطانى اجتماعا مع معظم سلاطين ومشائخ الامارات والقى عليهم خطابا مطولا عن مشروع اتحاد للمحميات الغربيه وآخر للمحميات الشرقيه وبين ما لهذين الاتحادين من أهمية بالغة فى تأمين مستقبل البلاد سياسيا واقتصاديا واجتماعيا كما يريد لها هو وكما املتها عليه العقليه البريطانيه والمخطط الاستعمارى الذى يهدف من وراء ذلك مقاومة اى حكم تحررى يقوم فى الشمال ومطالبته بالجنوب المحتل من اليمن الطبيعيه كما يهدف الى صد التيار المتحرر الزاحف الى الجنوب .

اعلان الاتحاد الفيدرالى

واثر اعلان انضمام شمال اليمن فى اتحاد صورى مع الجمهوريه العربيه المتحده كان رد الفعل عند الاستعمار قويا اذ سارع فى تنفيذ مشروع آخر كان يمهد له ويرمز الى ايجاد رباط أوثق بقيام اتحاد فيدرالى بين المحميات جميعها حتى فرضه بالعنف والقوة وحققه فى فبراير عام سنة ١٩٥٩ اذ وقع وزراء هذا الاتحاد المزيف على اغرب واطرف معاهده أبرمت فى هذا العصر. فقد نصت احد موادها على ان توضع مسؤلية الاتحاد فى يد المملكه البريطانيه سواء فى العلاقات مع الدول الاخرى أو الهيئات الدوليه لدرجة انه لا يسمح للاتحاد بعقد اية اتفاقيه تجاريه كانت أو ثقافية دون قبول بريطانيا ورضاها. وتنص مرة أخرى على ان يسمح لقوات بريطانية او أيه قوة اخرى تحوز رضى بريطانيا التحرك فى الاتحاد وبكل حريه والقيام باية عملية تراها ضرورية .

وهكذا انجز الاستعمار جانبا من مهزلته الراميه الى وضع حواجز وعقبات

[البقية على صفحة ٧]

يباع الآن فى جميع المكتبات

كتـــاب :

الفكر والثقافـــة

في التاريخ الحضـــرمى

تـأليف : سعيد عوض باوزير

اول تجربة لتصوير الحياة العقلية للشعب الحضرمى منذ اقدم عهوده الى العصر الحاضر معروضة فى سلسلة من الابحاث متماسكة الحلقات تبدأ من اقدم التاريخ الى العصر الحديث

الثمن : ٦ شلنات

اعلان من بيت الطالب الحضرمى في الكويت

عن الالتحـاق به هـذا العام

تعلن الهيئه الاداريه لبيت الطالب الحضرمى فى الكويت أنها عهدت الى اللجان المساعده لبيت الطالب فى كل من المكلا ودوعن وسيؤن ان توزع على الطلاب الراغبين فى الالتحاق هذا العام حسب الشروط والمؤهلات المعلنين عنها للقبول فى العام الماضى الاستمارات لتملئتها من قبل الطلاب على ان تراعى الاعتبارات التاليه :

١ تعطى استمارة الالتحاق من اللجنه للطلاب الذين تتوفر فيهم الشروط للقبول .

٢ — يبدأ استلام اللجنة للاستمارات اعتبارا من تاريخ نشر هذا الاعلان حتى ٣١ / ٨ حيث تقفل الطلبات بعد ذلك.

٣ — ستقبل الهيئة الادارية الطلبات الى أمد اقصاه ١٥ / ٩ / ٦٢ وبعد دراستها وموافقتها للشروط المطلوبه سترسل اسماء الطلاب المقبولين برقيا الى الصحف المحليه لنشرها .

علما بأن العدد الممكن قبوله من الطلاب لهذا العام سيكون وفقا لامكانيات البيت الماديه .

الهيئه الاداريه ، لبيت الطالب الحضرمى

فى الكويت

حسن أحمد العماري وأخوانه

﴿ صائـــغ ذهب ﴾

يلبون طلبات الجماهير

ويحققون رغباتهم

خلف مسجد عمر (عمارة باسنبل)

المكلا (برع السده)

أعـــــلان

قبول الطلبه والطالبات بالمدارس الابتدائية بالمكلا والشرج

تعلن أدارة المعارف لجميع المواطنين الذين يرغبون فى ادخال أبنائهم أو بناتهم للمدارس الابتدائيـة لهذه السنه أن يحضروا ومعهم أبناؤهم لمقابلة لجنة القبول فى المواعيد والاماكن الآتيـــه :

مدارس البنين ١ — الساكنون قرب مسجد عمر الى السده عليهم أن يحضروا الى المدرسه الغربيه بالمكلا قرب المستشفى يوم الاربعاء ٢٢ ربيع أول ٨٢هـ الموافق ٢٢ اغسطس ٦٢م صباحا فى الساعه الثامنه.

٢ — الساكنون من قرب مسجد عمر الى خلف والنوبه (بقية أجزاء المكلا) الى مدرسة البلاد قرب المحاكم صباح يوم الخميس ٢٢ ربيع أول ٨٢هـ

٣ — الساكنون فى الشرج والديس يوم السبت ٢٥ ربيع أول ٨٢ هـ الى مدرسة الشرج .

مدارس البنات ١ — من قرب مسجد عمر الى السده والديس والشرج الى مدرسة البنات المرجو حضور البنات والامهات الى مدرسة البنات الغربيه بيت الشيخ هادى بهيان يوم السبت ٢٥ ربيع اول

٢ — من شرق مسجد عمر الى خلف والنوبة (بقية اجزاء المكلا) المرجو الحضور الى مدرسة البنات الشرقية بيت الشيخ عبدالله باعنقود يوم الاحد ٢٦ ربيع اول ٨٢هـ الموافق ٢٦/٨/٦٢م.

مدرسة القرية الابتدائية لأولاد البادية

الحضور صباح يوم الاثنين ٢٨ ربيع اول الموافق ٢٨/٨/٦٢م الى النقع شرق القريـه .

نائب وزير السلطنه القعيطيه يدلى بتصريحات اثناء وجوده بعدن

النائب يقول : الدخول فى اتحاد امارات الجنوب العربى ليس أمراً أجباريا

مشاكل الحدود بين المهره وحضرموت موضع بحث مع ممثلى الحكومه البريطانية

لا أعارض فكرة قيام الاحزاب السياسيه قبل انتخابات المجلس التشريعى

كانت « لجنة التوعيه والنشر » التابعة للجمعيه الوطنيه الحضرميه بعدن قد اغتنمت فرصة وجود السلطان القعيطى مع السيد احمد العطاس بعدن فى اواخر الشهر الماضى فتقدمت الى الأخير ببعض الاسئله حول مايهم الحضارم معرفته عن بلادهم وقد رد — مشكوراً — على جميع الاسئلة وجاء فى رسالته التى ارفق بها هذا الرد قوله : لقد ابلغت عظمة السلطان ترحيبكم به فى هذه البلاد فأمرنى ان اشكركم نيابة عنه على شعوركم الطيب نحوه .

وها نحن ننشر الاسئلة مع الرد عليها كاملا فيما يلى :

س — نيابة عن الجمعيه الوطنيه الحضرميه خاصه والحضارم عامه نرحب بمقدم عظمة السلطان عوض بن صالح القعيطى الى عدن ونتمنى لكم وله اقامة طيبه وبهذه المناسبه نود ان نسألكم عن الغرض من هذه الزيارة؟

— لقد وصل عظمة السلطان الى عدن فى زيارة خاصه الغرض منها استقبال ولديه الاميرين غالب وعمر الذين قدما من بريطانيا يوم الأحد الماضى فى عطلتهما الصيفيه وسيعود عظمة السلطان الى المكلا معهما يوم ١/٨/٦٢ م

س — مع كل زيارة لاحد سلطانى حضرموت الى عدن تظهر الاشاعات التى تقرن هذه الزياره بموضوع دخول حضرموت فى الاتحاد الفيدرالى . فهل يمكنكم هنا التصريح بما يبدد هذه الاشاعات ؟

ج — لقد اوضحت غرض زيارة السلطان لعدن فى الرد على السؤال الاول ومنه ستلاحظون ان لاصلة لهذه الزياره باى مباحثات رسمية .

س — فى تصريح سابق لوالى عدن قال ان انضمام حضرموت الى الاتحاد امر يخص سلاطين حضرموت فهل معنى ذلك ان السلاطين وحدهم هم الذين سيبتون فى هذه المسأله دون الرجوع الى الشعب ؟

ج — لا أظن ان سلاطين حضرموت سيتخذون خطوة كهذه بمفردهم ويقينى انهم سيعرضون الموضوع على مجالس دولهم وربما ذهبوا فى مشاوراتهم الى ابعد من هذا .

س — الاترى معنا ان تحقيق الوحده الحضرمية على المستوى الشعبى سيعطى الحكومه مناعة اقوى ضد جرها الى الاتحاد الفدرالى اذا كانت صادقه فى نيتها بعدم الدخول فى هذا الاتحاد ؟

ج — لا أظن ان الدخول فى اتحاد امارات الجنوب العربى امر اجبارى وانى شخصيا اشعر ان الوحده الحضرميه بين السلطنتين القعيطيه والكثيريه ضروريه وآمل ان يتوفر لدى الجميع حسن النيه لتحقيق هذه الغايه الساميه

س — كان المفروض ان تنشر الحكومه اتفاقية الزيت التى وقعتها مع شركة بان امريكان للتنقيب عن البترول فى حضرموت فما هو السبب الذى أخرها عن النشر حتى الآن ؟ ولماذا لم تبدأ الشركه فى اعمال التنقيب بعد؟

ج — لقد تأخرت الاتفاقية تحت الترجمه العربيه اكثر من الوقت الذى حدد لها . والمفهوم انها الآن تحت المراجعه والطبع وسوف تنشر قريبا اما بشأن التنقيب فالذى اعرفه ان هناك جماعات من شركة الزيت تقوم بدراسات لمختلف المناطق تمهيداً للتنقيب الذى اظن انه سيبدأ فى شهر اكتوبر القادم ٦٢ حيث ستكون المعدات اللازمه قد وصلت بعد انتهاء فصل الخريف .

س — هناك أشاعة تقول ، ان شركة بان امريكان تسعى للحصول على امتيازات فى منطقة الجنوب العربى كلها حتى تتجنب مشاكل الحدود التى بين الأمارات المختلفه وهذا هو السبب فى تأجيلها اعمال التنقيب فاذا صح ذلك فما هو موقف الحكومتين بحضرموت من هذا التأجيل ؟ وكيف ستحل مشكلة حدودها مع المهره ؟

ج — لاأعرف شيئا عن هذا الموضوع . اما بشان الحدود مع السلطنه المهريه الشقيقه فالذى اعرفه ان الحكومة القعيطيه على اتصال مستمر بالحكومة البريطانيه بغية الوصول الى حل مناسب يكفل حقوق الجانب القعيطى فى تلك المنطقه .

س — على ضوء الانتخابات التى تمت بالمكلا هذا الاسبوع ، لاختيار بعض اعضاء المجلس البلدى . هل ترى ان قيام المجلس التشريعى المنتخب سيكون له الفائده المطلوبه اذا تم ذلك قبل انشاء الاحزاب السياسيه واطلاق الحريات العامه ؟ ام ترى من الافضل تأجيل ذلك حتى تقوم الاحزاب السياسيه اولاً ؟

ج — رأيى الشخصى ان قيام المجلس التشريعى المنتخب كسب للشعب ينبغى الحصول عليه وليس

[البقية على صفحة ٤]

وكالات شهاب

للتأمين والتجارة (عدن) المحدودة

وكلاء لكل انواع التأمينات

وكلاء حجز تذاكر الطائرات لكل انحاء العالم تلفون رقم ١٨٧

وكلاء للمواد الغذائية ومواد البناء والصوابين بكل انواعها :

للاستفسار اتصلوا بهم شخصيا فى شارع البنك الاهلي عدن

برقيا بعنوان CHIHABION اوتلفونيا بنمرة ٤٤١١

عطر بلقيس

اعظم وافخم انتاج توصل اليه اخيرا خبراء المصانع الشهيرة للقرن العشرين فى مستحضرات العطور بعد مجهود جبار وتجارب لسنوات عديدة.

١) رائحة جذابة تضيف البهجه والسرور ٢) خال من الكحول (٣) لا يترك لزوجة فى اليد او بقعا فى الملابس (٤) تبقى رائحة القطرة البسيطة فى يدك ٢٤ ساعة وفى ملبسك ٧٢ ساعة (٥) هديه كل موسم ومناسبه لكافة الطبقات (٦) ثمنه لا يقبل المزاحمة على الاطلاق جربة مرة وستجعله نسيمك المفضل فى كل مرة.

يوجد في محل

عبد الله يعقوب خان واولاده

شارع الشيخ عبد الله — عدن ص . ب ٤٠٤

حزب الرابطة يعلن عن منح دراسية

يسر المكتب الثقافى لحزب رابطة ابناء الجنوب العربى ان يعلن لكل الراغبين فى الانضمام لبعثات حزب الرابطة لهذا العام أنه تلقى المنح التاليـــة :—

١ — تسع منح من الجمهورية العراقية ثانويـة وجامعـة

٢ — ثمان منح من المملكة العربية السعوديـة — الجامعـة الاسلامية بالمدينة المنورة.

فعلى الراغبين فى الالتحاق بهذه البعثات ان يتقدموا بطلباتهم مصحوبة بالصور والشهادات، الى مقر الحزب بشارع الزعفران عدن — فى خلال ١٥ يوما من تاريخ هذا الاعلان.

عبد اللطيف كتبى عمر

مدير المكتب الثقافى لحزب الرابطة

عدن ٥ اغسطس ١٩٦٢م

أنا عائـــــــد ..

لقـــاء في الجـــو مع النقـ

عبـــده خليـــل سـ

سلام على أخوة لنا فى السعودية ..

ثـــورة ٢٣ يوليو ١٩٥٢ .. ثورة ف

كنت يوم الاحد الماضى « ١٢ اغسطس » فى مطار القاهـرة الدولى وكنت قد فرغت لتوى من الاجراآت الجمركيه التى لم تستغرق سوى بعض الوقت كان معى حقيبتان احداهـما كبيره وتوقعت ان يطلب الى فتحهما ولكن ذلك لم يحدث اطلاقـا سـأل الموظف المختص فقط عما اذا كنت احمل نقودا او حاجيات تستحق الرسـوم فلما اجبت بالنفى اذن لى فى التوجـه الى قاعة المطار انتظارا لحلول موعـد قيام الطائره .

كانت الساعة تقترب من الثانية بعد الظهر ودعينا لتناول طعام الغذاء قبل ان نستقل الطائرة عائدين الى عدن وانضم الى المائدة التى جلست اليهـا النقابى العدنى المعروف عبده خليـل سليمان . كان عائدا من مـؤتمر لعمال النقل عقد فى هلسنكى وتجاذبنا اطراف الحديث حول مشاكل بلدنا الحبيب .

كانت محادثات لندن واضرابات ٢٣ يوليو محور الحديث حتى تطرقنا الى الحركة الوطنية فى عدن. كنت قد أثرت مع بعض اقطاب الرابطـة فى القاهرة امكانية عقد مؤتمر يضـم كل القوى الوطنية العامله الشريـــفة فى محاولة لاذابة الخلافات القائمة فيما بينها ووجدت الفرصة هنا سـانحة لاثير الموضوع من جديد مع قطب آخر من اقطاب الحركه العمالية المجيـدة فى عدن . لقد سعيت الى لقـاء السيد محسن العينى ممثل النقابات العمالية لدى اتحاد العـمال العرب اثناء وجودى بالقاهرة الا انه بسبب ضيق الوقت لم اتمكن من لقاء الزميل العينى وها هى الصدف تسوق الى الزميل عبده خليل لاتابع حـديث الوحـدة الوطنية الذى بدأته مع زمـــلاء فى الرابطة وكان الزميل عبده خليـل كريما معى فقد أيـد هو الآخر اهمية هذه الوحده الوطنيه واعطى موافقته لعقد مؤتمر فى القاهرة يضم كل العناصر المشتغله بالقضية الوطنيه لتوحيـــد صفوفها ولم شعثهـا لمواجهة اعـــداء التحرر والانعتاق وهما الرجعية والاستعمار وقد شجعنى هذا التأييد الذى لقيته من قطبى الرابطه والمؤتمر على ان احاول فى عدن تهيئة الفرصة للقـاء بين بعض القادة فى حزبى الرابطه والشعب الاشتراكى من اجـل فتـح الباب لمحادثـات جـاده تستهدف تذويب الخلافات واقامه جبهه وطنية متماسكه قوية .

واعود الآن الى مطـار القاهـرة الى السيد عبده خليل سليمان الـذى جمعتنى الصدفه بـه فى هـذه الرحـلة الجويه من القاهره الى عدن. لقد كان هذا اللقاء فاتحة لمزيد من الالتقاءآت فى ارض المعركة الواحده، المعركه التى سنخوضها جميعا فى يمننا الواحد فى صنعاء كما فى عدن ويافع والضـالـع وحضرموت سواء بسواء. انها معركة التحرر والانعتـاق من كل الوان العبودية والتحكم والظلم . انها معركة المصير الواحد فى الوطن الواحـد ولم انس فى حديثى مع السيد عبده خليـل ان الومـه وزملائه على اغفالهم زيارة اجزاء وطنهم فى الداخل ودعـوتـه لزيارة حضرموت ليطلع على ماجريات الحياه فيها وانى بهذه المناسبة اعود لاذكره ثانية لعل ان تكون تلك الدعوه قد استقرت ضمن مشاريعه القادمة .

* * *

وفى الطائره القيت بـرأسـى على احد مقاعدها الوثيرة لاستريح من

[البقيه على صفحة ـ ٥ ـ]

نائب وزير السلطنه (بقيه)

لزاما ان تسبقه قيام الاحزاب السياسيه ومن التجربه التى مرت فى انتخابات المجلس البلدى بالمكلا شعر ان الشعب سيخوض معركة انتخابات المجلس التشريعى بنفس الروح ومع ذلك فانى لااعارض فكرة قيام الاحزاب السياسيه قبل ذلك .

س ـ كانـت الجمعيـه الوطنيـه الحضرميه بعدن قد تقدمت الى الحكومه القعيطيه بطلب فتح فرع لها فى المكلا وقد جاءها الرد بأن هذا الطلب قيـد البحث فهل ترى سيادتكم بان البحث مازال جاريا ام ان المسأله تتعلق بمبـدأ عدم السماح بقيام الاحزاب الا بعد قيام المجلس التشريعى كما صرحت الحكومه بـذلك ؟

ج ـ ان هناك عدة طلبات مقدمة امام الحكومه بشأن قيام احزاب اوهيئات سياسيه ومن ضمنها على ماأظن طلب فتح فرع بالمكلا للجمعيه الوطنيه الحضرميه . ولم يصدر قرار فى هـذه الطلبات بعـد .

س ـ يرى الحضارم هنا بان خير حل لمشكلتهم مع شركة (خطوط عدن الجويه) التى تحتكر خط حضرموت لها هو وجود المنافسه من شركة طـيران اخرى تسير على هذا الخط فلماذا لاتسمح الحكومه لهذه الشركه ان وجـدت باستعمال هذا الخط ؟ وهل هناك ما يمنعها من استعمال هذا الحق ؟

ج ـ لاذكـر ان شركة اخـرى تقدمت بطلب الى الحكومه فى تسيير خط جوى بين عدن وحضرموت ورفض طلبها ولااظن ان الحكومه ستمانع فى السماح لاى شركة اخرى اذا وجدت ان فى ذلك منفعه للخدمه العامه .

س ـ واخيرا نعود الى مشكلـة التعليم ونحن نعلم ان الحكومه وحدها لاتستطيع ان تحل هذه المشكلة فهل فى امكانها ان تسهل على الشعب القيام بانشاء المدارس الاهليه وتعطيه الحريه الكامله باستقدام المدرسين من الخارج وطلب المساعدات من الدول العربيـه الاخـرى ؟

ج ـ ان الحكومه تولى مسأله التعليم اهتماما كبيراً. وارى شخصيا انها ستشجع مثل هذه الفكرة اذا اطمأنت الى قوة المساعى التى ستبذل فى هـذا الشـأن .

* * *

اسست فى ٨ مايو سنة ١٩٥٩

الطليعة

مجـلة . سياسيـة . اسبوعية

صاحب الامتياز

ورئيس التحرير المسؤل

احمد عوضه باوزير

المكاتبات

المكلا — حضرموت

ص . ب . رقم ١١٥

قيمة الاشتراك

(٤٨) عدداً فى حضرموت واتحاد الامارات وعدن ٢٥ شلن عادى و٣٥ شلن بالطائرة ، وفى المملكة العربية السعودية والكويت والبحرين والسودان وسائر البلاد العربيه الاخرى وافريقيا ، والهند ٦٠ شلن وفى اندونيسيا وأقطار اوربا ٧٥ شلن

تسدد قيمة الاشترك بواسطة حـوالات او اذونـات بريديـه والدفع مقدما

الاعلانات يتفق بشأنها مع:

﴿ الادارة ﴾

مستودع شريف العمومي

على الشارع الرئيسى بالـكلا طريق السكرتاريه

يوجد لدينا راديوهـات ومسجـــلات فلبس على الكهرباء والبطارية الجافه والاحجار وادوات كهرباء وغيره .

انتاج وصنع اكبر المصانع فى العالم

فلبس

اسعار زهيدة ـــ وبضائع ثمينه

وكما نبيع حلويات منوعه وبضائع اخرى مشكلة

زورونا تجدون ما يسركم

اعـلان

ادارة مشروع البمبات بسيئون

ان مدير مشروع البمبات الحضرمى بسيئون يهدى تحياته الى جميع المواطنين ويحب ان يعرفهم بـمايـلى :ـ

ان ورشة مشروع البمبات الحضرمى بسيئون تستطيع الآن بـواسطة المهندسين الأكفاء والآلات الحديثه ان تقوم بجميع الاعمال الهندسيه مثل تجديد مكائن رفع المـاء ومكائن السيارات . ولهذا فهـى الآن على استعداد. لبيع هذه المكائن المجدده بالأسعار المخفضه الآتية والتى تشملها الضرائب الجمركيه

مكائن مجهزة لسيارات بيدفورد طراز « د »	١٥٠٠/٠٠	شلن
مكائن مجدده لسيارات لاندروفر ٢ لتر	١٠٠٠/٠٠	شلن
خراطة الـكرين لـكل جورنال	٠٠٠٧/٥٠	شلن
خراطة السلندر (لـكل اسطوانه)	١٢/٥٠	شلن

وهى تحتفظ دائما بكميات من مكائن رفع المـاء طراز لستر ذات ٦ و ٨ و١٢ و ٢١ خيل (تبريد مائى) وسبعة ونص خيل (تبريد هوائى) كما تحتفظ ايضاً بكميات كبيره من قطع الغيار لمكائن الديزل والسيارات وبعموم سجندوهى على استعداد دائما للاجابة على استفساراتكم وطلباتكم .

من القـــــاهـرة

ـــابى المعـــروف
ـليـــمان ! !

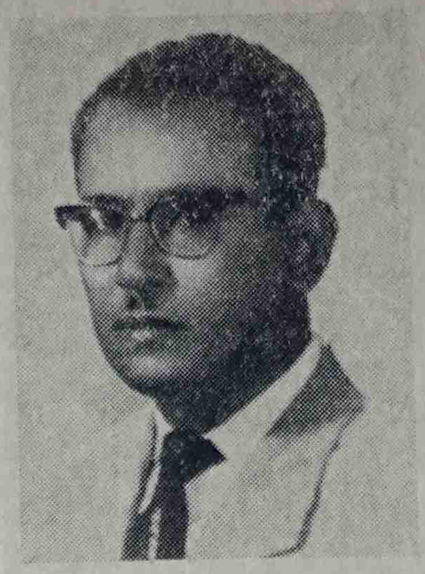

ـحالت ظروف العمل دون لقاءهم
ـهـد استبداد الانسان لـلانســان

سهر الليلة السابقه لقد ذهبت لانـام فى الساعة الثانيـه عشرة من مساء يـوم السبت ألا ان زمرة من الاصدقاء جاءوا الى الشقة التى انزل بها فايقظونى ولم يبارحوا المكان الا فى ساعة متأخرة من الليل .

ورغم ما كنت اشعر به من التعب فلم استطع النوم واخذت اقلب بعض صحف الصبـاح لعلها تساعدنى فى ان اظفر ولو باغفاءه قصيرة ومن حين لآخر كنت انظر من خلال النافذه الزجاجيه للطائرة فلا ارى الا نفس المناظر الـتى يرآها رواد الفضاء من جبـال وانهار وبحار . وكانت محركات «الارجانوت» بضجيجها الذى لايهدا تقطع عليك اية احتمالات فى ان تنعم بالراحـــة والسكون .

وبعد ثلاث ساعات وخمسة عشر دقيقة هبطت بنا الطائرة مطار جـده كان الجو خارج الطائرة شديد الحراره وقد امضينا فى استراحة المطار نحو عشرين دقيقه تناولنـا خلالها بعض المشروبات ثم عدنـا الى الطائـــرة لنستأنف رحلتنا الى عدن .

لقد كنت انـوى زيـارة بعض الاخوان فى العربيه السعوديه وكنت على وشك ان اطلب الاذن بالدخـول اليها الا ان ظروف العمل القاهـره اضطرتنى ان اعـــود مسرعا الى حضرموت وان احرم من لقاء الاخوة الاعزاء هناك . واظن ان الاخـــوه ما زالوا ينتظرون زيارتى اذا لم يكن قد علموا بعودتى الى الوطن . ان لنا فى السعودية اخوه كراماً ماطالما وقفوا معنا فى كل المعارك . المعارك التى خضناها لم تشغلهم عنا مشاغل الحياة الكثيره بل ضحوا بوقتهم وجهدهم ليزيدوا من تصميمنا وليبعثوا فينا الأمل واليقين على ان اخوة الكفاح كثيرون اننى اذ اعرب هنا عن اسفى الشديد لحرمان لقاءهم فانى لأشعر من كل قلبـــى بالامتنان الشديد نحوهم وآمل ان تتجدد فرص اخرى للقاء بهم .

ودارت محركات الطائرة من جديد وبدأ جسم الطائـرة يهتز ثـم يأخذ فى الارتفاع شيئا فشيئا وابتعدنا عن مطار السعودية فى اتجاه الجنوب الى عدن . كان الوقت السادسة والنصف مساء فاضيئت الانوار داخل الطائرة وبعد مضى بعض الوقت قدمت لنـا وجبة عشاء خفيفه وبهـذه المناسبة يوجد بالطائره مضيفتان عليهما قدر من الجمال ويبدو ان احداهن قريبة عهد بالعسل فى الجو فقد لاحظت انها كانت تشكو ألما فى اذنهـا فى فترات هبوط الطائرة الى الارض . ويبدو من سمات وجهها انها مواطنة عدنية كما ان لون بشرتها يميـــل الى السمرة الداكنه .

و فى الطائـرة تـعرفت بطالبين يمنيين عائدين من ايطاليا لقضاء اجازتهما الصيفيـة ببلديهما . انهما يدرسـان على نفقة الحكومـة اليمنيـه واحدهما من أسرة ذات نـفوذ وجاه لقد لمست من حديثهما وحده المشاعر والآلام التى تجمع كل القطاعات الطليعية فى يمننا الكبير . لقد كانا يتحدثـان عن الحكـــم الرجعى المتعفـن فى شمال اليمن حـديـث الحانق الغضوب انهما يشعران فى قرارة نفوسهما ان عهد الحكم الرجعى فى اليمن قد اصبحت معدوده ايامـــه . لم يعـد الارهاب هناك يخيف الطليعة التى تتجمـع الآن لتلقى بكـل ثقلهـا على الاوضاع البالية لتهد قواها وتقضى عليهـا فى معركة المصير .

وكانت الساعه العاشرة تماما عندما اخذت الطائره فى الهبوط تدريجيـا لتستقر على مطار عدن ؛ ولتصافح وجوهنا الارض التى طال اشتياقنا اليها وتحرقنا للقائها . اننا ونحن فى القاهره تتنازعنا مشاعر تبدو احيانا غير واضحة المعـالم الا انها فى الغالب تعبير عن الحنين الى الارض التى عشنا بها ؛ وارضعتـنا لبانها . وهذه المشاعر قد تبدو خافتـه ضعيفه فى زحمة الحياه اليوميه الا انها تتجسد كلما وجد المرء نفسه بعيدا عن دياره وأهله .

هناك فى القاهرة كانت انظارنا تتجه الى المنطقه التى نعيش بها . كنـا نشعر ان معركتنا هناك سوف تكون قاسية ، وضارية ، فى نفس القسوة

(البقية على صفحة ٨)

صداع ، أوجاع وآلام ،
حمّى ، رشح وانفلونزا ؟

أسبرو
يعيد لك الصحة ...

لأن

أسبرو
يجلب لك
كل راحة

إذا أصبت بألم فلا يكفى أن تخففه قليلاً ، بل إنك تحتاج الى الراحة التامة التى يحققها لك ' أسبرو '. تذكر أن ' أسبرو ' هو الدواء الذى يستعمله اكبر عدد من الناس فى العالم كله ، أكثر من أى دواء آخر لإزالة الألم وتخفيض الحمى . اجعل ' أسبرو ' فى متناول يدك على الدوام .

١ يزيل الصداع
٢ يخفض الحمى
٣ يهدئ الأعصاب
٤ يخفف الأوجاع
٥ يقصر أجل الرشح

من منتجات نيكولاس

AIK/5A

أسبرو يجلب لك كل راحة !

كاكو ابو سالم

صائغ الحلى الذهبيه الظريفه
المكلا ص ب رقم (٧)
يقدم لصيادى السمك
غزل وشباك نيلون
اقوى وافخر انواع الغزل لصناعة شباك الصيد

(ماركة ابو طير)
الوكيل الوحيد لشركة
TOYEMAFISHINGNETMFGCO
LTD.
OSAKAJAPAN

PENGUIN

[مقهى صغير بالقرية وقد انتشرت بها عدة كراسى حقيرة اسودت من كثرة استعمالها كما تبعثرت على عدة امياز منها فناجين الشاى الفارغة وقد تراكم عليها الذباب وقد انزوى بها عدة اشخاص جلسوا جماعات يتسامرون ويضحكون ويثرثرون دون ملل وفى زاوية منها اجتمع حول بعض فى شبه دائرة عدة اشخاص من شباب القرية المتنورين يظهر من انسجامهم التام بانهم شلة واحدة وهؤلاء هم :

عوض وعلى وسالم وقد التفوا حول اكبرهم سنا وجسما (عمر) الذى يظهر عليه بانه محدثهم الاول]

* * *

«الوقت بعد السادسة مساء»

أيام تمر

« تمثيلية قصيرة فى فصل واحد »

بقلم : عبد الله سالم باوزير

عمر — اسمعوا ياجماعة ، اليوم هذى عملت مغامرة .

عوض — عظيم يا استاذ

سالم — الله .. الله ياشيخ

على — حدثنا .. حدثنا

عمر — انتم ما تصدقونا لكن والله هذه الحقيقة .

عوض — ايوه نحن مستعدين نصدقك بس قل لنا الاول ايه عملت؟

عمر — اول ادعوا لى واحد شاى.

سالم — اوه .. شاى وايه عاده

عمر — شاى بس وانا اقولكم القصة من اولها.

سالم — (بصوت مرتفع) واحد شاى ياولد للاستاذ..

(يقدم صاحب المقهى الشاى لعمر فيتناوله عمر ويرتشف منه رشفه ثم يضعه على الميز امامه)

عمر — لكن الهايس عندى عاده ماهو ريض

سالم — بغيت ايه تانى

عمر — واحد بورى

على — عظيم .. انته شويه شوية تقول لنا هاتوا لى عشاء .

عمر — لا والله انا ما قصدى شى بس انا ما بغيت احكى لكم مغامرتى وانا بالى ماهو ريض — الا ان كنتم تريدونا احكى لكم هكذا بسم الله

سالم — لا والله البورى بايجى دلحين - بس نحن حبينا نضحك معك .

(يأتى صبى القهوة ويضع الرشبة على الميز امام عمر)

عوض — (يسلم قصبة الرشبة لعمر) اشرب ياشيخ ولا يهمك حاجة .

«يأخذ عمر قصبة الرشبة من سالم وينفخ فيها ثم يضعها على الرشبة وياخذ نفسا قصيرا منها ثم يبعدها عن فمه ويخاطبهم قائلا : —

عمر — والله يا جماعة : (ثم يعود للرشبة بينما تحدث جلبة بين اصحابه وهم يحاولون الاقتراب منه ليسمعوه عن قرب)

عوض — (بنفاذ صبر) قول يا استاذ

عمر — ياخذ نفسا طويلا من الرشبه ثم يقذفه بينهم فتتصاعد اعمدة الدخان الى حلوقهم ومناخيرهم فتسرى فيهم كحة شديده برهة من الوقت ثم يصمتون وقد دمعت اعينهم واحمرت وجوههم «ضاحكا» ايه معاكم ياجماعة باتسكتوا باتخلوا نحن نسمع والا ايه معكم .

عوض — ما هو سكتنا.

سالم — يا الله احكى لنا يا شيخ

عمر — اليوم هذا قمت من النوم بدرى يمكن الساعة اربع ونص .

عوض — (باستغراب) لكن انته مش من عادتك تقوم بدرى.

عمر — انا كذلك استغربت ماناعارف ايه اللى قيمنا فى الوقت ده.

على — نهايته .

عمر — خرجت من البيت ورحت الى المسجد اللى جنبنا وصليت.

عوض — تمام وبعدين فين رحت

عمر — الناس نيام والدنيا هادئه والشوارع والسوق خالية من الناس وانا اتمشى من شارع الى شارع.

عوض — لوحدك ؟

عمر — ايوه لوحدى ونخاف من ايه؟

سالم — طيب استمر.

عمر — تعبت من المشى وحسيت نفسى جوعان.

سالم — تمام وبعدين

عمر — كنت قد اقتربت من السوق عندما لمحت ناس متجمهرين.

سالم — فى ذلك الوقت.

عمر — ايوه دفعنا فضولى اننا اروح اشوف على ايه الدوشه فى ذلك الوقت المبكر.

سالم — تمام هات .

عمر — اندفعت بكل قوتى واخترقتهم لكى ارى ذلك الشىء المتجمهرين من اجله.

عوض — (بتشوق وهو يقترب منه) هه، وبعدين؟

عمر — عرفت ما هم مجتمعين من اجله .

عوض — ايش هو ؟

عمر — عصيد!!

عوض — عصيد فى الفجر؟!

عمر — عصيد وتفوح منها رائحة تدوخ الرأس.

على — (وهو يزدرد ريقه) واخدت لك شى منها؟

عمر — اصبر باتجى لك القصة

على — طيب هات

عمر — قلت له اوزن لى رطل

على — وزن لك ؟!

عمر — ايوه

على — وبعدين

عمر — وبعدين اكلت الرطل الاول

على — ليه انت اخذت رطل ثانى

[البقيه على صفحه ٨]

LAND-ROVER

offers a range of body styles from station wagon to fire engine!

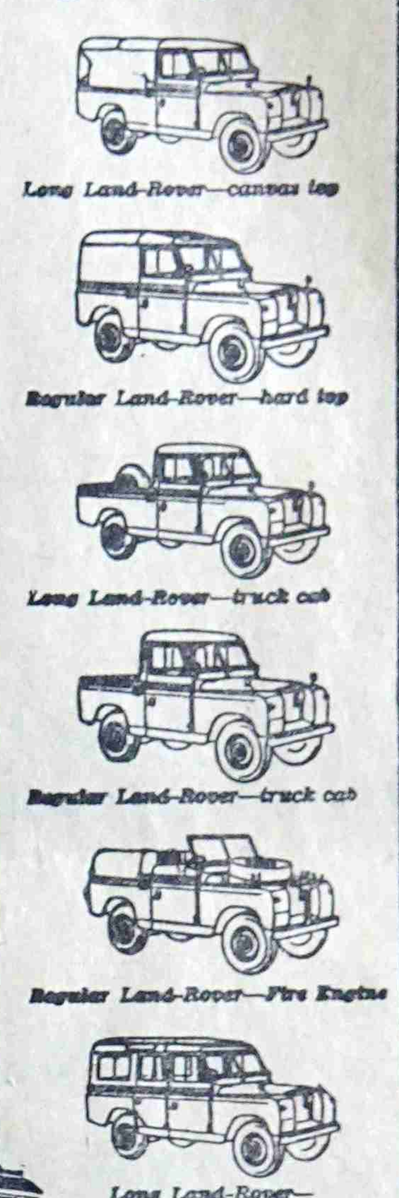

There are nine different body styles on two different chassis lengths in the Land-Rover range. There's a total of seventy-six optional extras available for specialised duties. And there's a choice of petrol or diesel engines.

In fact, just about the only things Land-Rovers have in common are toughness and reliability. All of them are built by engineers with more than ten years' experience of 4-wheel drive, go-anywhere vehicles . . and all of them feature especially rugged suspension, which maintains safe ground clearance over really rough country. That's been proved over some of the toughest miles in the world.

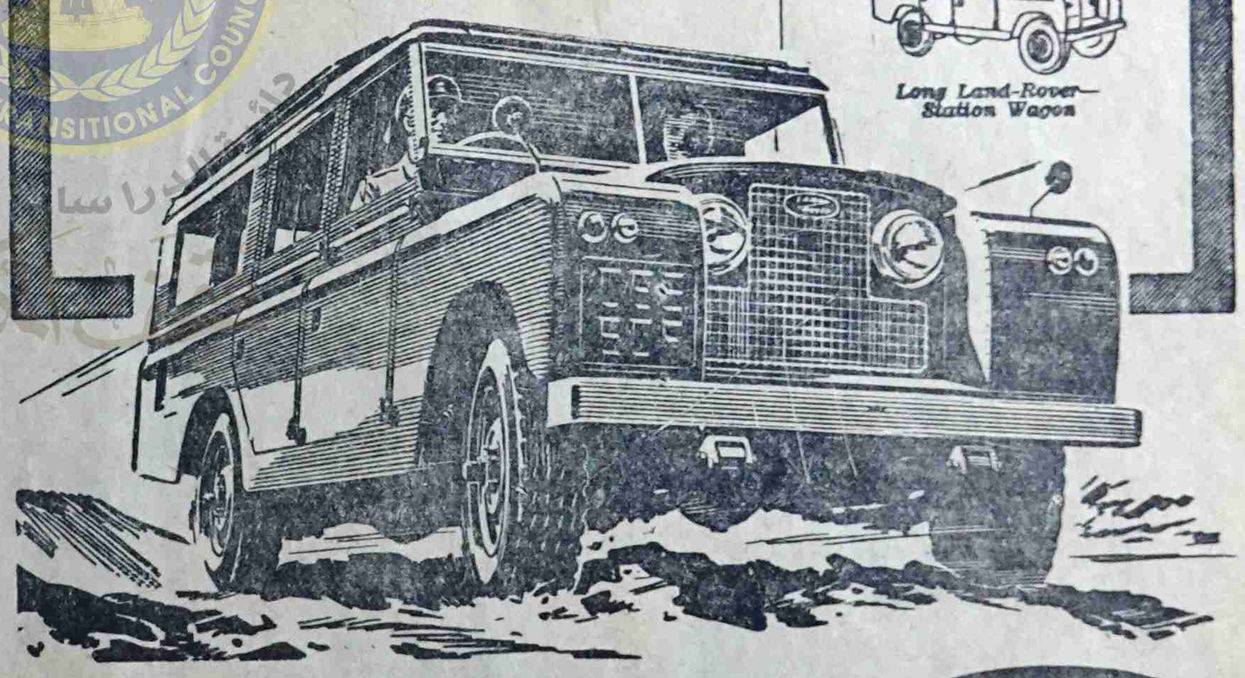

There's no substitute for the 4-wheel drive PETROL or DIESEL

LAND-ROVER

Spares and servicing facilities are available everywhere

Built by the Rover Company Ltd., Solihull, Warwickshire, England—one of the great names in British Engineering

DEALER'S NAME AND ADDRESS

يمكنك الاعتماد على سيارات لاندروفر وثق بانها ستعطيك الراحة والخدمة الممتازة

هذه السيارات ذات المميزات المتعددة جعلتها صالحة للاستخدام فى جميع الاراضى

فى الصحاري وفى الطرق الصخرية وفى كل مكان ولاي غرض

[لكافة الاستعلامات اتصلوا بالوكيل الوحيد لمحمية عدن الشرقية]

سعيد أحمد باحاج

المكلا حضرموت صندوق البريد رقم : ٣٨

مخطط الاستعمار في جنوب اليمن (بقية)

امام وحدة اقليمنا اليمنى فى حالة تخلص شماله من الاوضاع الراهنه وفى استعادة هذا الجزء من اراضيه وبالتالى تضمن بقائه وتؤمن مصالحه وموارده واستراتيجيته .

ربط عدن بالاتحاد الفيدرالى

وفى هذه الايام يقدم الاستعمار على ان يوجد نوعا أوثق من الارتباط والاندماج بين عدن وهذا الاتحاد المزيف كخطوة اولى نحو خلق كيان سياسى لجنوب اليمن المحتل وايجاد دولة عميله فيه دولة صوريه تدور فى فلكه وتسبح بحمده ويحكم ارتباطها به معاهدات واتفاقيات عسكريه واقتصاديه قويه . دولة من العملاء يتمكن بواسطتها تصفيه العناصر التقدميه المخلصه وضرب التنظيمات الشعبيه وقمع الحركات الثوريه فى المنطقه وبكل عنف كما هو الحال فى بعض البلدان . دولة تدعم القوى الرجعيه فى الوطن العربى . دولة يحاول الاستعمار ان يضلل الرأى العام العالمى المحلى متظاهراً بتسليمه بحكم البلاد لأهلها وان حكومة وطنية شرعيه تحكمها وبذلك يتحايل على القرار الذى اصدرته الامم المتحده بالقضاء على الاستعمار وتصفيته نهائيا من العالم بحلول سنة ١٩٦٤ .

هذا ما يهدف اليه المخطط الاستعمارى البريطانى الذى تسعى حكومه بريطانيا الى تحقيقه بالنسبه لجنوب اليمن الطبيعيه بالذات وهو ليس الاجزءا من المخطط الاستعمارى العام الذى وضعته بريطانيا بالنسبه الموطن العربى الكبير وللأمه العربيه جمعاء كى تضمن بقاء نفوذها وسيطرتها واستغلالها مدة طويله من الزمن .

فالاستعمار الذى استغل فساد الوضع ومساوىء الاقطاع لتجزئة الوطن العربى وتقسيمه الى دويلات هزيلة واصطنع لها حدودا مزيفه واختلق المشاكل الاقليميه سياسية واقتصاديه حتى يضعف الروابط القوميه ويمزقها ويضعف قوى الكفاح والنضال ويشتته بحيث يستطيع القضاء عليه اوعرقلته بسهوله هو اليوم يعمل لخلق دولة جديدة تسمى « باسم دولة الجنوب العربى » ويتستر وراءها لتنفيذ مآربه ومشاريعه .

والاستعمار هو الذى استغل بل وخلق الطبقات الرجعيه الحاكمه يحميها . كما يحاول تشويه التاريخ العربى والثقافه العربيه واضعاف مقومات القوميه العربيه كى يعيق تطور الامه العربيه وتقدمها الاقتصادى والاجتماعى والسياسى .

هكذا يريد الاستعمار ان يفرض نفوذه وسيطرته ويستغل خيرات وثروات وامكانيات الوطن العربى بشتى الاساليب المختلفه والوسائل الوحشيه والاعمال التى تتنافى مع ابسط حقوق الانسان فى الحريه والحياه .

موقف الشعب من المخطط الاستعماري

لقد قاوم الشعب العربى هذا المخطط منذ البداية وواجهه بالتذمر والنقمه والاضطرابات والمظاهرات والتحدى بالثورات العارمه وخاض المعارك تلو المعارك ضد اعداء اقوياء يفوقونه عدة وعددا . متكلا على نفسه مؤمنا بربه وحقه فى الحياه والحريه وواجه الكثير من العقبات والعوائق والمشاكل المعقدة وتعرض للعديد من الانحرافات والتراجعات والنكسات وقدم العديد من الشهداء والمبعدين والمسجونين ومختلف التضحيات الجسيمه لهذا استطاع ان يحرز انتصارات رائعه ويحقق مكاسب عديده استطاع ان يدحر الاستعمار عن بعض اراضيه ويقضى على تخطيطاته واطماعه فيها وان يرفع مستواه الثقافى والاقتصادى والاجتماعى وان يطور وعيه القومى ويعمقه وان يوحد بين قطرين تقدميين وان يستفيد من تجاربه وتجارب الامم الاخرى فى تعزيز وتقوية امكانياته النضاليه والبنائيه .

الشعب مدعو لتحديد موقف ايجابى

واليوم فان شعبنا مطالب بالوقوف اكثر من اى يوم مضى للصمود فى وجه المخطط الاستعمارى الاجرامى الذى يرمى الى تفتيت وحدة اليمن الطبيعيه وربط عدن وبقية الاجزاء فى الجنوب اليمنى بمعاهدات واتفاقيات عسكريه واقتصاديه لا يوافق عليها الشعب .

ومسخ عروبة عدن بتشجيع الجاليات الاجنبيه وايجاد طبقة اقطاعية راسمالية للسيطره على مقاليد الحكم والضغط على الشعب بشتى الوسائل وتحطيم الحركه النقابيه والمنظمات الشعبية تحت واجهة الحكم الوطنى المزيف .

ان شعبنا اليوم يقف امام مسؤوليته التاريخية فى القضاء على هذا المخطط الاستعمارى بكل ما أوتى من قوة وبكل ما يملك من طاقه فانه صدارادته وضد مشيئته وان أى عمل تقوم به هذه الحكومه الاستعماريه مع افراد لا يمثلون الا انفسهم لا يحملون الشعب نتائج ما يترتب عليه وان وزر اى عمل لن يكون الا على مسؤوليه اولئك الذين عملوا لتحقيقه .

اننا نناشد الرأى العام المحلى والعالمى لكشف هذا العمل الذى لا يتفق والمبادى الاساسيه لحرية الانسان فى اختيار الطريق الذى يتلاءم وارادة هذا الشعب فى الحياة الحرة .

[من منشورات المؤتمر العمالى بعدن]

* * *

تهنئه

جابر سالم بويح يهنىء خاله عمر مبارك بكران بمولودته الاولى «هدى» متمنيا لها الرفاهيه والسعاده فى رعاية والديها الكريمين .

* * *

الطليعة

مجلة الشعب العربى فى حضرموت

من اهدافها :

* الحريه السياسية

* العدالة الاجتماعية

* الوحدة العربية الشاملة

تقرأ فى جميع الاقطار العربية والاجنبية

تصدر عن دار الطليعة — بالمكلا

THE EASTERN BANK LTD.

WHOLLY-OWNED SUBSIDIARY OF THE CHARTERED BANK (INCORPORATED BY ROYAL CHARTER 1853)

البنك الشرقى المحدود

طريق مؤدية إلى الشرق الأوسط

مجموع اموال بنك تشارترد والبنك الشرقى المحدود ٤٠٨,٠٠٠,٠٠٠ جنيه استرلينى

العراق — بغداد (فرعان)، البصرة، العمارة، الموصل، كركوك

لبنان — بيروت

جزيرة البحرين — المنامة

قطر — الدوحة

امارات الساحل المتصالح — الشارجة، ابوظبى

عدن — كريتر

حضرموت — المكلا، سيؤن

الباكستان — كراتشى

الهند — بومباى، كلكتا، مدراس

سيلان — كولومبو

اتحاد الملايو — كوالا لامپور

سنغافورة — مدينة سنغافورة

HEAD OFFICE: 2 and 3 CROSBY SQUARE LONDON, E.C.3

اعــلان

يعلن الشيخ عبد البارى بن عمر باعباد (الخياط الشهير) بانه يرحب بجميع زبائنه الى محله الكائن بالسيلة على الشارع الرئيسى طريق خلف .

ايام تمـــر.. (بقيه)

عمر — ثانى وثالث لمان حسيت بظنى انتفخت.

سالم — هه وآخرتها؟

عمر — دفعت له فلوسه والناس كلها تنظر لى وهم متعجبين .

سالم — والله حاجة تجيب العجب من صدق.

عمر — ولكن انا ما كفانا ذلك.

على — ليه انت رجعت للعصيد ثانى

عمر — لا مشيت مـن عنـد صاحب العصيد قلت اتمشى قليل.

على — تمام وبعدين؟

عمر — حسيت بانني جعت.

عمر — ايـوه مالـك جلست امشى حوالى ساعتين.

سالم — نهايته.

عمر — وصل بى المطاف عند اصحاب اللحم.

على — يالطيف وبعدين؟

عمر — تسربت رائحة شواء اللحم الى انفى قلت آخذ لى رطل اشويـه

سالم — (فى تعجب) الله ايـه من من بطن معك ذه.

على — يابوك عملت طيب وايه مـع الانسان غير بطنه.

« فى هذا الظرف يلوح لهم من بعيد شبح احمد وهو مـتأبط كـتاب فيدور همس فيما بينهم »

عمر — الثـقيل وصل .

على — ما عليك منه انت كمل كلامك

عوض — (يشرئب بعنقه الى القـادم) هو معه لكم اليوم كتاب جـديـد

على — هو شى معه لنا غير الكتب (ثم موجها كلامه لعمر) كمـل باقـى كلامك بالله عليك كيف كان اللحم؟

عمر — ياسلام على لحم (يتوقف عن الكلام اذ يصل اليهم فى هذه البرهة احمد فيسلم عليهم ثم يجلب له كرسى ويجلس بينهم والكل فى صمت)

احمد — مالكم ساكتين كده تكلموا ايه كنتم تقولوا ؟

« تتحول انظار الرفاق الى عمر لتحثه على الكلام وهو فى صمت »

سالم — (موجها حديثه لعمر)مالـك سكت ياعمر كمل باقى حديثك لنـا.

احمد — (بتهكم) حديث هـــه ما هو حديثكم معروف كل يوم وانتم ترددون كلام فارغ.

سالم — لا يا أحمد انته لو جيت من الاول كنت باتشبع لك ضحك ولكن يظهر ان عقلك كبير شى معك كلام جديد غير كلامك عن الفكر والثقافة والسياسة والكلام اللى يصدع الراس

احمد — «تظهر عليه عـــلامـــات الاستغراق فى التفكير ثم يقول وكأنه لم يسمع كلمات سالم الاخيره» امس فى الليل قرأت كتاب جديد لكن ياسلام على كتاب خرجت منه بفوائد عظيمه

على — « بتململ » جينا على سيرة ثرثـرتك من جديد؟

احمد — «وقد تأهب للنزاع » ياناس يا عالم كيف نلم بافكار العظـــماء والادباء وكيف نعرف عن الحركات الثورية التى تشمل بلاد العالم اليـوم الا اذا طالعنا ودرسنا وتأملنـا امـا لو بقينا هكذا فسنظل طول عمرنا على حالتنا هذه فكيف بالله اخبرونا عن ماذا كنتم تتحدثون طيلة هذه الليله طبعا احاديث فارغة وتافهه كمثـل احاديثكم كل يوم وكل ليله.

على — ياشيخ نحن مالنا ومال بلاد العالم فنحن فى حالنا وهم فى حالهم .

أحمد — تمـام ياخير كـلام نجلس طول عمرنا هكذا نأكل ونشرب وننظر لبعض والناس تتقدم والأمم تنهض ونحن لم نستطع حتى ان نحرر أفكارنا «على هامسا لسالم فى صوت غير مسموع»

على — من اول ونحن مسوطين ايه اللى جاب لنا المصيبه دى.

« بينما يتجه فى هذه اللحظه احمـد ناحية عمر ليوجه اليه كـلامه »

أحمد — قول لى ياعمر أنته لك اكثر من خمسة عشر سنه من حين التحقت بالوظيفة فايه اللى تغير فيك خمسة عشر سنه مرت فى حياتك على وتيره واحده من أول يوم الى آخر يوم الوضـع فى العالم كله تغير ولم تتغير فيك شعـره واحـــده؟!

عمر — تمام ولـكن الحمدلله انا مبسوط على كـــده .

احمد — انت مبسوط لان رأسك فارغ ولا يحمل اى فكره ، فكر الانسان الحى ياعمر لا يحب الجمود ولا يرضى الخمـول الفكر الحى هو الذى يطالب الانسان بان يقوم ويعمل ويجدد فنحن لا نستطيع ان نتقدم الا اذا حررنا افكارنا وغذيناها بالاطلاع والمعرفه لا بالاحاديث التافهه المتكرره .

« فى هذه اللحظه ينظر عمر الى ساعته وقد بان عليه الضيق والملل ثم ينهض قائلا لاصحـابه : »

عمر — أوه الساعه الآن التاسعه فلا بد ان يكون العشاء قد برد .

« وما ان ينتهى عمر من كلامه حتى ينهض باقى الرفاق معه تاركين احمد جالسا لوحـــده وهو يشيعهم بنظرات ملؤها الرثاء ثم يضع الـكتاب على الميز امام عينيه ويستغرق فى قراءته فى شغف وبعد مرور برهه من الوقت يعود اليه سالم وما ان يلمحه حتى يقوم اليه هاشا لاستقباله».

احمد — اهلا سالم تفضل .

سالم — والله انا ماشـى ، بس نحن متأسفين كثير لاننا..

احمد — « مقاطعا له وقد تهلل وجهه بالفرح » انا كان نفسى دائما تحدثنى بانكم سوف تغيرون رأيكم فى يوم من الايام لترون صدق ما اقوله لـكم وها أنتم قد بدأتم تحسون بتفاهة هذه الحيـاه التى تعيشونها، مش كده .

سالم — ابدا من قال ذلك ؟

احمـد — عجيب! اذا متأسفين على ماذا؟!

سالم — علشان ما قلنا لك تفضل!؟

احمد — على ايـه؟!

سالم — على العشاء طبعاً!!

انا عائـد مـن القـاهره « بقيـه »

والضراوه التى يتصف بهما اعداء تحررنا انهم هنا فى القاهرة ، قد خاضوا معارك رهيبه مستمره ضـد الاستعمار ، ضـد الملـكية الفاسده ، ضد الاقطاع ، ضـد التحكم الاجنبى ؛ ضد التأخر والتخلف ومازالت هذه المعارك قائمه . لانهـا لن تنتهى ابدا لان الحياه حركة وتطور والويل للذين يؤثرون الراحه على العمل والجمود على الابداع والخلق .

ومن القاهرة ، يجب ان نتعـلم الـكثير ان تاريخ القـاهره فى العشر السنوات الأخـيرة ؛ برنامج للعمل لـكل الشعوب المتأخره ، المنـكوبـه بالاستعمار والرجعيه والتخلف. ان ثورة ٢٣ يوليو عام ١٩٥٢ كانت ثورة ضد استبداد الانسان للانسان، ضد العقليه الاستعماريه العتيقه التى لا تريد ان تتعلم على الرغم من الضربات القـاضيه التى تلقتها فى معارك الحريه والاستقلال .

ان القاهرة ، وفى خـلال عشر سنوات ، فقط. حققت تقدما صناعيـا ضخما والذين قدر لهم ان يشهـــدوا المعرض الصناعى الذى اقيم بالقاهره خلال الشهر الماضى لاشك وانهم قد لمسوا الأنجازات الـكبرى التى حققتها الثوره. ان الانتاج الصناعى فى الجمهوريه العربيه المتحدة قد بلـغ من الجـوده والاتقان بحيث لا يختلف فى قلـيل او كثير عن غيره من الانتاج الصناعى فى البلاد الاكثر تقدما فى هذا المجال، ولقد قضينا ثلاث ساعات كاملة ونحن نتجول فى اقسام المعرض الصنـاعى ومع ذلك لم نتمكن الا من مشاهـدة النزر اليسير . ان مايجـرى الآن فى الجمهوريه العربيه المتحده من تحـول كبير فى عالم الصناعه ليس مفخره لثورة ٢٣ يوليو وانما يعتبر مفخرة للعرب فى العصر الحديث .

كانت هذه الخواطر قد قفزت الى ذهنى وأنا آخذ طريقى الى استراحـة المطار . لقد وجدتنى فى ارض المعـركه ان مسؤليتنا هنا كبيرة وجسيمه. ان الاعداء كثيرون والطريق طويل جدا ولابد من معركة مع انفسنا قبـل اية معارك اخرى . اننا لـكى ننتصر فى معاركنا التحرريه والوحدويه لابـد وان نخلص نفوسنا من كل الشوائب التى تفـــرق صفوفنا والتى تنخر فى وحدتنا . لقد ازددت ايمانا بان الطريق الى النصر ينبغى ان ينطلق من وحدتنا الوطنيه، من اخائنا القومى، من احساسا بالقدر الواحد والمصير الواحد .

* * *

هذه الخواطر التى دونتها فى هذه العجالة قد أوحت بها الرحـلة من القاهرة الى عدن. لقد اردت ان أخصص الحديث فى هذه الرسالة عن المـدينه الباسله، عن بور سعيد، مقبرة الغزاة لقد قضيت ست ساعات فى هذه المدينه الخالده زرت مقبرة الشهداء؛ وتحسست ميادين المعركة الرهيبـه، وعشت لحظـات فى قصص البطوله والفداء . وسوف اعود ثانيه فى رسالة قادمه الى الارض الطاهره ارض الشهداء والتضحيات، لنأخذ من حديثنا عنها عبرة وتذكرة، فالى لقـاء آخر قريب .

احمد عوض بـاوزير

اعلان

تـوجد وظيفـه شاغـره لفورمين عدنى فى هندسة مكائن الديـزل له خبره فى المعـدات الزراعيه.

المتقدم الناجح الذى ينبغى ان يكون ملما بالانجليزيه سيكون مقره فى عدن ولكن سيطلب منه القيام برحلات عديـده فى المحميات .

قدموا طلباتكم كتابيا الى مدير التوظيف:

أ — بس وشركاه

«عدن» المحدوده كريتر

الندوه الموسيقيه

احيت « النـــدوة الموسيقية الحضرمية » حفلة ساهرة مساء يوم السبت الماضى غنى فيهـا نخبة من فنانينا المحليين كما اشترك فى الغنـاء ايضا الفنان ابوبكر سالم بلفقيه الذى يزور حضرموت حاليا ويرافقه العازف المشهور انور احمد قاسم .

والجدير بالذكر ان لجنة احتساب سيؤن كانت قد رفضت طلبا باحيـاء سهرة يغنى فيها الفنان بلفقيه و افتت بتحريم الغناء — هداها الله وأرشدها الى طريق الصواب!!

تهانى

* على عبد الرحيم بامخرمة وعوض احمد باوزير، وملائهما الطلبة فى الجمهورية العربية المتحدة يهنئـون زميلهم احمد عمر باوزير بزواجه متمنين له حياة زوجيه سعيدة .

* نهنىء من اعماق قلوبنا الصديق احمد عمر بن غوث باوزير بمناسبة زفافه على كريمة السيد ابراهيم عبدالله باوزير متمنين للزوجين الرفاهية والسعاده.

سعيد عبد الرحمن البيض ، عمر سعيد باحارث، احمد سالم باحميش.

* * *

اعـــلان

يسر أدارة المدرسة الأهلية بالمـكلا أن تعلن لجميع الآباء واولياء امور الطلبه الراغبين فى ألحاق أبنائهم بالسنة الاولى فى المدرسه الأهليه الأبتدائيه بالمـكلا أنه لا تزال أمامهم فرص لقبول أبنائهم أذا ماحضروا لتسجيلهم خلال أيام الأسبوع القادم من الشهر الجارى نظرا لوجود بعض مقاعد محدودة فارغه ، هذا وسيكون القبول بالأسبقيه .

أما الطلبه الذين يتسنى لهم الألتحاق بالفصول الأخرى كثانيه وثالثه فعليهم الحضور مع أولياء امورهم ألى ادارة المدرسه يوم السبت الموافق ١ ٩ / ١٩٦٢ م للتفاهم مع ناظر المدرسه حول ذلك حتى يتم قبولهم على ضوء النظام المتبع فى جميع المدارس الأبتدائيه .

مدير المدرسه الأهليه الأبتدائيه

بالمـــكلا

طبعت بمطابع دار الطليعه بالمكلا