السنة الرابعة

صاحبها ورئيس تحريرها المسؤل
احمد عوض باوزير
المخاطبات : تعنون الرسائل باسم
رئيس التحرير
المكلا — حضرموت
ص . ب : ١١٥ تلغرافيا : الطليعة
[لا تعاد الرسائل نشرت ام لم تنشر]

العدد : ١٧٠

الطليعة

AL-TALEEAH
MUKLLA — HADRAMOUT

تأسست فى ٢٨ مايو سنة ١٩٥٩ ميلاديه

الثمن ٦٠ سنتاً

الاشتراكات : ٢٥ شلن لحضرموت (عادى) ٣٥ شلن : لعدن وباقى السلطنات ٦٠ شلن للجمهوريه اليمنية والسعودية والكويت والبحرين وسائر البلاد العربيه الاخرى والهند واقطار افريقيا .
٧٥ شلن لاندونيسيا واقطار اوربا

طبعت : بدار الطليعة

التاريخ الخميس ١٢ جماد اول ١٣٨٢هـ صحيفة . اسبوعية . سياسية الموافق ١١ اكتوبر سنة ١٩٦٢م

[الزعيم عبد الله السلال] قائد الثورة اليمنيه الكبرى .. يعلن :
« لقد اصبحنا اليوم اقوياء .. فلدينا القوة البرية والجوية والبحرية »
« ان لنا اخوانا فى البلاد العربية واصدقاء فى روسيا قدموا لنا المساعدات الحربية »
« اسرة بيت حميد الدين .. أبيدت وأزيلت من الوجود !! »

القى عبد الله السلال قائد الثورة اليمنيه الكبرى خطابا وطنيا هاما فى جموع المواطنين ،من القبائل وافراد الجيش، قال فيه :

لقد قامت هذه الثورة من اجل ان تزيل الظلم والفساد وتقتلع جذوره وتستأصله من البلاد .

وتحدث السلال عن اسرة حميد الدين البائدة فقال :

لقد كانت هذه الاسرة تحكمنا باسم الدين وهى من الدين غريبة وبعيدة فقد كشفنا قصورهم ووجدنا فيها ما ينافى الدين. لقد وجدنا فى قصورهم الخمور ووجدنا فى قصورهم الفجور .

وقال الزعيم السلال ايضا :

لقد علمتم كيف كانت اسرة بيت حميد الدين تحكمنا وتستبد بنا وتظلمنا وتهين كرامتنا وعزتنا .

وتحدث السلال عن قيام الجمهورية العربيه اليمنية فقال :

لقد تمت الثوره وقامت الجمهوريه على اساس من العدالة وعلى اساس من الاخوة والمساواة لا فرق بين سيد ومسود الضعيف فيكم القوى والقوى فيكم الضعيف حتى يعطى حق الضعيف .

وقال السلال :

لقد اصبحنا اليوم اقوياء ان عندنا القوه البرية وعندنا القوة الجويه وعندنا القوة البحرية ولنا اخوان فى البلاد العربيه ولنا اصدقاء فى روسيا وغيرها هؤلاء يا اخوانى قد قدموا لنا المساعدات وقدموا لنا المعونات الحربيه وبذلوا انفوسهم لمعاونتنا ومساعدتنا وعلى رأس هؤلاء الرئيس جمال عبد الناصر والجمهوريه العربيه المتحدة..

وحذر السلال فى ختام خطابه من دعايات المندسين من المستغلين وانصار العهد البائد واعلن ان اسرة بيت حميد الدين ابيدت وازيلت من الوجود .

* * *

الطليعة تقول ... فاشلون ..

ان الثورة اليمنية التى أقضت مضاجع الرجعيين والمستعمرين واصابتهم بما يشبه الاضطراب او اللوثة، هذه الثورة الميمونة سوف لن تقف آثارها ونتائجها ،عند حد .

ولقد كان واضحا منذ البداية ان هذه الثورة اليمنيه لا تعنى القضاء على الحكم الرجعى فى اليمن فحسب بل تعنى القضاء على جميع أشكال الحكم الفردى البغيض الذى ما زالت بعض البلاد العربيه ترزح تحت اثقاله وتتململ للخلاص منه .

ومن هنا يمكن تعليل ذلك الذعر الذى اصاب المستعمرين والرجعيين لدى قيام هذه الثوره المجيدة،ومن هنا يمكن فهم البواعث لتلك الحرب الدعائيه الحاقده ضد قيام الحكم الجديد فى اليمن .

لكن صيحات الرجعيين والمستعمرين قد ضاعت سدى وانها لمحاولة يائسه ان تعمد احلاف الكراهيه فى العالم العربى الى وقف عجلة التقدم فى البلدان التى عقدت العزم على ان تحيى حره كريمه .وبدلا من ان تصيب نجاحا فى محاولاتها اليائسه المدمرة تواجه هى نفسها مصيرها المحتوم على ايدى شعوبها المتطلعه الى الحرية والى الكرامة.

ان اليمن الذى كان يضرب به المثل فى التأخر والتخلف قد حرر ارادته من كل قيود العبوديه والاستبداد، وسيلحق بركب البلاد المتقدمه ليشارك فى بناء عالم جديد ليس فيه مكان لمستغل او مستبد .

انها ارادة الشعوب؛ لا تقولوا تستكين،انها ارادة الله .

احمد عوض باوزير

رابطة ابناء الجنوب
تبارك الثورة اليمنية المجيدة

بعث حزب رابطة أبناء الجنوب بعدن الى القياده العليا للثورة اليمنية بالبرقية التالية :

القيادة العليا للثورة — صنعاء

نؤيد ثورتكم المباركة . سيروا على بركة الله . نحن جنود ثورة الشعب.

« حزب الرابطه »

أهلا وسهلا

وصل الى المكلا السيدان على احمد الصبيح وصالح محمد باوزير قادمين من الكويت .

واننا اذ نهنئهما بسلامة الوصول نتمنى لهما أوقاتا طيبة ،وأياما سعيدة .

وأهلا وسهلا .

احمد محمد بن ذياب
عمر احمد سليمان الهجرى

حفل وداع

دعا مجلس بلدى شبام الى اقامة حفل وداع للشيخ على محمد العمارى نائب لواء شبام بمناسبة ذهابه الاجازة

وقد حضر حفل الوداع هذا كبار الشخصيات من الأهالى والموظفين والقى الضابط التنفيذى للمجلس كلمة أشاد فيها باعمال النائب العمارى خلال الأعوام السبعة التى قضاها بهذا اللواء

هذه القضايا .. تنتظر قائم الدولة الجديد بالغيل !!

باشر قائم الدولة الجديد بالغيل الشيخ عمر محمد باصالح عمله الرسمى منذ اوائل هذا الاسبوع .

ومما يجدر ذكره ان القائم الجديد سوف تواجهه كثير من القضايا الهامه التى مازالت دون حل .

هذا وكان مجلس بلدى الغيل الذى يتألف من بعض الاعيان ورؤساء الحويف قد فشل تماما فى ايجاد الحلول لتلك القضايا وفى مقدمتها تسويق التمباك وتوفير مياه الشرب النقيه وتوظيف طبيب او طبيبه بالمستشفى وبذل المساعدة الفعالة للطلبه الفقراء فى مدرستى البنين والبنات الابتدائيتين

ويعلق الناس ، هنا ، آمالا كبارا على القائم الجديد الذى يميل الى العمل فى صمت ويكره المظاهر والدعاوى الكاذبه !!

* عبد الرحمن عبد الله الكاف يهنىء صديقه فرج احمد ريحان بمولوده الجديد ويتمنى للمولود وافر الصحة والسعادة .

حكمة الأسبوع

ومادح نفسه بالحق يقلى
فكيف بمادح فى الكاذبينا
« على باكثير »

الحكـــم للشعب .. لابـــدر ولاحسن

بقلم : عصام

لم يفاجأ احد بما حدث فى اليمن يوم الخميس الأسبق انه نتيجة طبيعية منطقيه متوقعة بين لحظه واخرى لكل حكم رجعى متخلف جامد فاسد لا يستند الى الشعب ولا يرعى مصالح الشعب. ان مصير الطغـاة والحكام المستبدين اصبح قدرا محتوما لا مفر منه ولا محيص عنه والمسألة بالنسبه لهذا المصير مسألة وقت فقط يطول او يقصر ولكنه آت لا ريب فيه .

لقد انهارت فى هـــذا العصر الاسطورة القديمه التى تجعل الشعوب خدما وعبيدا لحكامها وتجعل من الحكام آلهة واصناما تعبـــد من دون الله واصبح الحـاكم اليوم خـادما امينا للشعب لا اقل ولا اكثر ينفذ رغباته وينزل على ارادته فاذا انحرف الحاكم وادعى لنفسه الالوهية واختار لشعبه العبودية لم يتردد الشعب فى ان يدفن الرب المزيف حيا تحت القصر الذى يمارس فيه طغيانه وجبروته .

واذا كان هناك من لوم بسبب القسوه الرهيبة التى يتسم بها مصير الطغاة فان اللوم لا يمكن ان يوجه الى احد بقدر ما يوجـــه الى الطغاة انفسهم. لقد اختـــاروا هم لعروشهم الدمار حين شيدوها وحاولوا الاحتفاظ بها على قمم البراكين الهـــائجة وفى مجارى السيول الجارفـة ومهـاب الرياح العاصفة فلم تلبث ان انهارت على رؤسهم عند اول غضبة اثـارت البركان وهيجت الطوفان .

وليس هناك ما يدل حتى الآن على ان البقية الباقيه من الحكام الظالمه قد انتفعت بدروس التاريخ وحاولت التكفير عن سيئاتها وماضيها الأسود المشؤم ولذلك فلا بد من ان تحل بها — ان عاجلا او آجلا — نقمة السماء وعبرة التاريخ ولعنة الشعوب وستلمح فى الافق اسماء جديده تسير فى نفس الطريق الذى اختطـه عبـد الناصر واقتفاه عبد السلام عارف وعبد الله السلال وزملائهـم من الثـوار الاحرار وما ذلك على همة الشعوب الحره المناضله ببعيد .

هذه كلمة سريعة موجزه اسجلها باسم الاحرار فى حضرمـوت تحيـة لاخوانهم الاحرار الابرار فى صنعاء عاصمه اليمن الكبير الذين غسلوا العار وقضوا على الاشـرار ودفنـوا بقيـة الطغيان تحت انقاض الجدران حياهم الله وبارك جهادهم وسدد خطاهم وكتب لهم النصر المبين على الفجرة الطامعين.

الدين والتهـذيب

زار امريكا مؤخرا رئيس تحرير مجلة روز اليوسف وكان فيما كتب من ملاحظات عن الشعب الامريكى: ان المدارس الحكومية هناك كانت تبدأ يومها بصلاه يشترك فيها كل الطلبه متجهين الى الله. لم تكن صلاة مسيحية او يهوديه بل كانت صـلاة مجرده الى الله الواحد الذى تتجه اليه كل الاديان. كانت صلاة تهذيبية لا تخضع لطقوس دين من الاديان وانما هى مجرد ابتهال الى الله ثم تدخل اليهود مستغلين نفوذهم لألغاء هـذه الصلاة .

انا لا اريد ان اقـترح افتـتاح الدراسة اليوميه عندنا بصلاه او دعاء ولكنى اريد ان اذكر بعض العناصر عندنا بان الحضارة الحديثـه الـتى يؤمنون بها قد آمنت هى الاخرى بان الدين عنصر مهم فى تهذيب الناشئه.

مهزلة

قال احد الحكماء : اذا مدحت من لا يستحق المدح لم تفعل اكثر من مهزله لقد حملت الناس على ان يسخروا من المادح ويهزأوا بالممـدوح وبؤت من الله باثم الكاذبين .

دخـــان

قال التلميذ لأستاذه :
الم تر الى فـلان تصدى لـما لا يحسن وتكلم بـما لا يعرف وتطاول الى ما لا يستطيع .
قال الأستاذ لتلميذه :
كالهر يحكى انتفاخـا صـوره كالاسد .
قال التلميذ لاستاذه :
ومع ذلك استطاع برهه وجيزة ان يثير الغبار ويخدع الانظار .
قال الاستاذ لتلميذه :
.. كالدخان يرفع نفسه الى طبقات الجو وهو وضيع
قال التلميذ لاستاذه :
وحين افتضح امره وانكشف سره لجأ الى شتيمة الذين كشفوا حقيقته وفضحوا اكذوبته .
قال الاستاذ لتلميذه :
كالكلب ينبح بدرا لاح فى الافق.

«عصام»

جهل الأمهـات

واذا النسـاء نشأن فى أميـة
رضع الرجال جهـالة وخمولا
ليس اليتيم من انتهى ابواه من
هم الحيـاة وخلفـاه ذليـلا
فأصاب بالدنيا الحكيمة منهما
وبحسن تربيه الزمان بديلا
ان اليتيم هو الذى تلقى له
امـا تخلت أو أبـا مشغولا

« احمد شوقى »

اعـــلان

نعلن للذين سجلوا اسهمهم فى شركة كـهربـاء تـــريم . والى الذين لم يتقدموا بدفـــع القسط الاول من قـيمة اسهمهم حسب الاعـــلان السابق والـذى ينتهى وقتـه بنهاية شهر سبتمبر ٦٢ ، نشعـرهم بان الشركه لديهـا طلبـــات جديده زيادة على الاسهم المقررة ، ولهذا فالشركة مضطرة لقبولهـا ـ اذا لم يتقدم المساهمون السابقـــون بدفـــع قسطهم الى نهـاية ١٥ شهر اكتوبر ٦٢

مدير مكتب الشركة

مطابـع :
دار الطليعـة للطبـاعة والنشر

تقدم للجمهور الخدمات التالية :

* طبع جميع الاوراق التجارية
رسائـل وبيانات ورصايد وغيرها
* نشر الصحف والكتب العلمية

طباعـــة جـيدة بالألـــوان

احرف عربية وانجليزية

للتفاهم او الحصول على المعلومات الـكافية اتصلوا بنا :

شركة دار الطليعة للطباعة والنشر

برع السدة — بجوار جابية حطيـنه

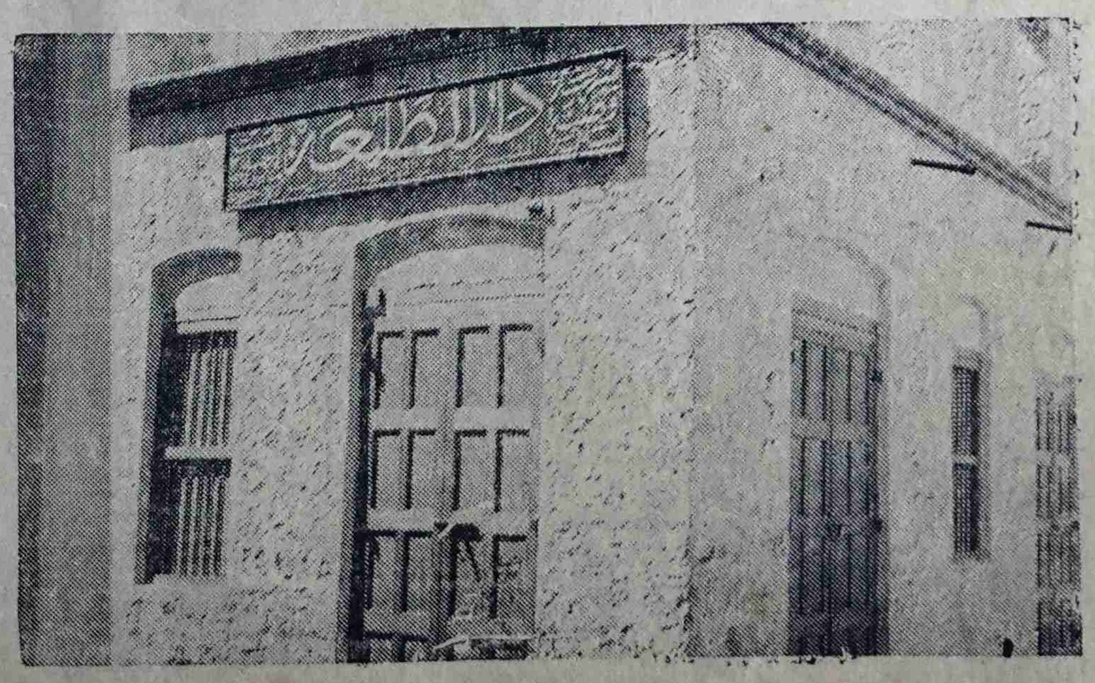

شركة وطنيـــة مساهمـــة

المكلا — « حضرموت » ص . ب : ١١٥ تلغرافيا : الطليعه

قائد الثورة العربية اليمنيه يجيب على اسئلة مراسل وكالة انباء الشرق الاوسط

«عبد الله السلال» يتحدث عن مبادىء الثوره ويوضح الخطوط العامة للسياسة الداخلية والخارجية

سوف تصبح لنا مصانع حربية لتزويد جيشنا بالاسلحة الخفيفه والثقيله ونصدر الفائض الى اشقائنا العرب

«نحن نملك اليوم طيرانا قويا قادرا على حماية سماء جمهوريتنا واراضيها»

قابل مراسل وكالة انباء الشرق الأوسط ، سيادة الزعيم عبد الله السلال ، القائد العام ونائب رئيس الوزراء . وتقدم اليه باسئلة عده كان أولها :

مبادىء الثورة

* سيادة الزعيم هل لكم ان تشرحوا لنا مبادىء الثورة التى قمتم بها انتم ورفقاؤكم الاحرار .

فأجاب الزعيم :

— ان ثورتنا ترتكز على المبادىء التاليه :

اولا القضاء على استبداد الرجعيه والحكم الفاسد والملكية الخبيثه التى وقفت فى طريق البلاد.

ثانيا : القضاء على الظلم الاجتماعى والسياسي وازالة التفاوت الكبير بين الطبقات والقضاء على التفرقه العنصريه وجمع صفوف الشعب والمحافظة على الوحده الداخليه للبلاد .

ثالثا : اقامة جمهورية عربيه يمنيه تكون جزءا لا يتجزأ من الوطن العربى الكبير وتؤمن بمبادىء الجمهوريات العربيه الاشتراكيه المتحررة .

رابعا : اقامة جيش وطنى قوى سليم يحمي الجمهورية اليمنية ويصون مكاسب شعبها من اى عدوان داخلى اوخارجي ويكون دعامة قوية لتحرير فلسطين وبقية الشعوب العربيه التى مازالت تكافح من اجل حريتها .

خامسا : اقامة دوله حديثه يحكمها الشعب وتمثل ارادته الحره فى بناء مستقبله .

السياسه الداخليه

وسأل المراسل سيادة الزعيم :

* هل لسيادتكم ان توضحوا لنا الخطوط العامة لسياستكم الداخليه ؟!

فاجاب :

— ان كل ما نهدف اليه فى الداخل هو القضاء على الظلم الاجتماعى ورفع مستوى شعب الجمهوريه اليمنية وازالة رواسب الماضى التى قضت على وحدته وكرامته كالتفرقه العنصريه مثل هذا زيدى وشافعى وهذا عدنانى أوقحطانى . واحب هنا ان اذكر ان حكم الطغاه البائد كان يستند على هذه التفرقة فى استمرار وجوده ونهبه لتراث الامه التى مزقها الطغاه المجرمون وبثوا فيها روح العداء وجعلوها حربا على بعضها . وتحقيق هذا الهدف القومى وهو رفع مستوى الشعب يقتضى منا اعادة تنظيم جهاز الحكم واقامة حكومة عصرية تقوم باساليب حديثة كما تقتضى منا بذل الجهود الجبارة شعبا وحكومة لبناء الجمهورية العربيه اليمنيه الفتية وتوفير الخدمات الاجتماعيه لشعبها الكريم .

السياسة الخارجية

وسأل المراسل : وسياستكم الخارجية ؟ !

فأجاب سيادة الزعيم :

— نحن نؤمن بأن التعايش السلمى هو افضل سياسه خارجيه لنا فهذه السياسه لا تجعل من بلادنا ميدان صراع بين الكتل الكبرى المتطاحنه كما انها تضمن لنا عدم الدخول فى مناطق النفوذ الاجنبيه خاصة واننا فى مرحلة ثوريه تحتاج الى البناء الداخلى أولا والى دعم وحدة شعب الجمهوريه العربية اليمنيه . وانى على يقين بان شعب جمهوريتنا الباسل يؤمن ايمانا عميقا بسياسة الحياد الايجابى التى ننتهجها . كما انه يساندنا فى التمسك بمبادىء الجامعه العربية وبميثاق الامم المتحده . واحب ان اعلن باننا سنظل اوفياء تجاه الاتفاقات الدوليه المعقوده مع اليمن التى لا تمس سيادة وطننا وكرامته والقائمة على معاملة المثل بالمثل والند للند .

اما فى المحيط العربى فان سياستنا ترتكز على روح الاخاء العربى الحر والايمان بوحدة الصف العربى والوحدة مع الشعوب العربيه المتحرره .

بناء الجيش الوطنى

وسأل المراسل :

* ماهى خطتكم فى بناء جيش قوى للجمهورية العربية اليمنية ؟ !

فاجاب سيادة الزعيم :

— قبل ان اتحدث عن خطة بناء الجيش اليمنى احب ان اعطيكم فكرة عن الوضع السابق للجيش اليمنى فى ظل العهد البائد البغيض . لقد كان الجيش اليمنى ينقسم الى اربعه جيوش كل منها مستقل عن الآخر . وهذه الجيوش هى الجيش المظفر والجيش الدفاعى والجيش الوطنى والجيش النظامى . وكان العهد البائد يهدف من وراء هذا التقسيم الى تمزيق وحدة الجيش وخلق صراع داخلى بين قواته حتى يضمن عدم خروج الجيش باسره على حكمه الفاسد . وهناك علاوة على هذه الجيوش جيش يسمى بالجيش البرانى وهو يتشكل من ابناء المشائخ والعشائر ويتوزع على مختلف انواع البلاد . وقد كان هذا الجيش بمساندة بعض الجيوش الاخرى يقوم بخدمة الرجعيه والحكم الملكي البائد . كما كان يبث الرعب والخوف فى نفوس القبائل بأسم التنفيذات والخطاط والمأموريه والسخريه ومراسلى المنافع الخاصه . هذا علاوة على جمع الضرائب الباهظه التى لا توجد فى قاموس من القواميس الماليه .

ولقد كانت مهمة الجيش فى العهد البائد هو خدمة الملكيه وقهر الشعب وسلب امواله . وقد كان فى استطاعة اية سرية من الجيش ان تدفع الف ريال

[البقية على صفحة ٥]

مطبعة الحظ - عدن

رقم التلفون : ٢٣٥١

تقوم بطبع جميع الاعمال التجارية على اختلافها كما يوجد لديها (ساماد) لمكين المطابع وغيرها من الادوات المطبعية من بياصه وغيره .

لانجاز طلباتكم اتصلوا بالعنوان التالى :

LUCKY PRINTING PRESS

PRINTERS, BINDERS & RUBBER STAMP MAKERS

Telephone No. 2351

Section A, Street No. 2

CRATER, ADEN.

THE EASTERN BANK LTD.

WHOLLY-OWNED SUBSIDIARY OF THE CHARTERED BANK (INCORPORATED BY ROYAL CHARTER 1853)

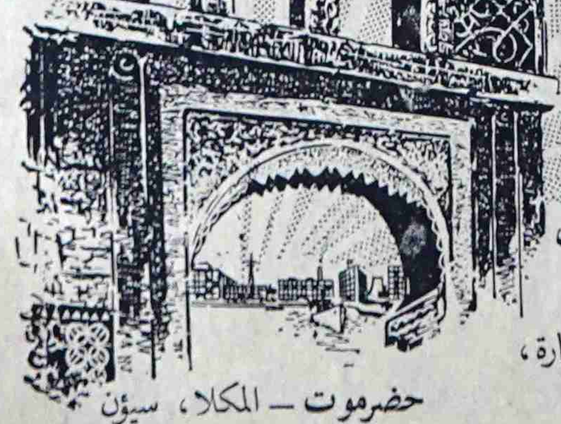

البنك الشرقى المحدود

طريق مؤدية إلى الشرق الأوسط

مجموع اموال بنك تشارترد والبنك الشرقى المحدود ٤٠٨,٠٠٠,٠٠٠ جنيه استرلينى

العراق — بغداد (فرعان)، البصرة، العمارة، الموصل، كركوك

لبنان — بيروت

جزيرة البحرين — المنامة

قطر — الدوحة

امارات الساحل المتصالح — الشارجة، ابوظبى

عدن — كريتر

حضرموت — المكلا، سيؤن

الباكستان — كراتشي

الهند — بومباى، كلكتا، مدراس

سيلان — كولومبو

اتحاد الملايو — كوالا لامبور

سنغافورة — مدينة سنغافورة

HEAD OFFICE: 2 and 3 CROSBY SQUARE LONDON, E.C.3,

ملاحظات .. حول المدرسة المتوسطه بليسر
الطريق الوسطى .. ماذا صنعتم بها ايها المسئولون ؟!

تعانى كثير من البلدان بحضرموت الكثير من التأخر والتمزق الذى يسود المجتمعات الشعبية هناك وهذا يعود سببه أولا وأخيرا الى الجهل المطبق الذى يخيم على العقول فى تلك البلدان والقرى ولهذا اهتمت كثير من الشعوب بالعلم والثقافه وأنشئت من أجل ذلك المدارس على اختلاف مراحلها

ولقد أهتمت حكومتنا الموقره بالأمر فعملت جاهدة على أنشاء المدارس كان آخرها المدرسة المتوسطه بليسر عدا كثير أخرى من المدارس غيرها انشئت فى قرى حضرموت ولقد كانت فرحة أهالى ليسر بأفتتاح المدرسة المتوسطة فرحه لا تقاس ولكن هذه الفرحة لم تتم بصورة مرضية فسرعان مافوجىء الأهالى بغلق الأبواب فى وجوه أبناءهم الذين أتموا تعليمهم الأبتدائى فقد قال المسؤلون للاهالى أن المقاعد المخصصة للطلبة قد انتهت وعليهم أن ينتظروا الى عام آخر.

وهذا إن دل على شيء فانما يدل على أن امكانيات المدرسة لا تزال محدوده وبسيطه ولهذا ومن أجل الكثير من أبناءنا الذين يتجولون فى الشوارع بدون دراسة والذين أتموا تعليمهم الأبتدائى ومن أجل الجيل الصاعد وباسمهم جميعا أكتب هذه وأنت فى المهجر فى مسافة مماثله اننى الأسطر وأحملها ندائى الى حكومتنا الموقره للاسراع بتوسيع المدرسة المذكورة والزيادة فى أمكانياتها حتى يتاح لها القيام بمهمتها العظيمة فى خدمة العلم وخدمة الجيل الجديد على وجه مرضى وحتى نستطيع أن نقضى نهائيا على الجهل ومتخلفاته وعلى ظواهر التمزق الذى يسود المجتمع فى بلادنا .

ان العلم هو الأساس القوى الذى تشيد على صرحه حضارة الشعوب وتقوم على دعائمه الشامخة التنظيمات الاجتماعية الشعبية السليمة النظيفة التى لا تشوبها شائبة ولا تعرقل تقدمها الأهواء الشخصيه التى وجدت بسبب الجهل لأن العلم هو السلاح الذى لا يقهر وبدونه لا تكون هناك مجتمعات بمعناها الحقيقى ولا تكون هناك حضارات وتقدم .

ان المدرسه المتوسطة يجب أن تكون اوسع بحيث يستطيع كل من أتم تعليمه الأبتدائى من أهالى ليسر أن يواصل تعليمه فى هذه المدرسة التى ستؤهله لمرحلة أخرى تجعل من الطالب خادما لوطنه ولأمته وينتفع به فى توعية الشعب وافهامه حقوقه وواجباته فى خدمة الامة والنهوض بالبلاد فى شتى الميادين

هذا هو بعض ، أو بمعنى أصح قليل من كثير يقوم به العلم والثقافة فى خدمة الشعب وقبل أن اختتم كلمتى عن المدرسة المتوسطة بليسر لا يفوتنى أن أتقدم بشكرى وشكر أهالى ليسر الجزيل للحكومة ولمن قام وساعد على أفتتاح المدرسة المذكورة فهى و ان كانت كما سبق أن قلنا محدوده الأمكانيات الا انها تعتبر حجر الأساس فى سبيل افتتاح مدارس أخرى تيسر على الاهالى تعليم أبناءهم حتى يستطيعوا خدمة بلادهم والأجيال القادمة .

* * *

فى كل عام تتعطل المواصلات بين المكلا والداخل لفترات متقطعة هذا التوقف يسبب للأهالى كثيرا من المضايقات بما فى ذلك ارتفاع اسعار المواد الغذائية وغيرها ولهذا كتب الكثيرون من المواطنين عن هذه الطريق وطالبوا الحكومة باصلاحها وتعبيدها على طريقة حديثة تساير تطور العصر الذى نعيش فيه و لم يحدث مره أن ردت الحكومة على تلك الطلبات الملحة والتى هى فى الواقع طلبات ضرورية تقتضيها حالة البلاد الاقتصادية لأنه بسبب الطريق الوعره وبسبب مايسمى بنظام التعهد أصبحت أجور النقل الى الداخل باهظة جدا فالكيس الرز أو السكر مثلا يكلف صاحبه حوالى ٣٥ شلن كأجر على نقله من المكلا الى الداخل .

انظر يا أخى المواطن الى هذا المبلغ الباهظ الذى تدفعه فى مسافة لا تزيد على ١٥٠ ميلا وقارن بما تدفعه شخصيا فى الحبشه أدفع ثلاثة شلن ونصف فقط على الكيس الرز وفى مسافة تزيد عن المسافة بين المكلا والداخل ولا تستغرب ياأخى فكل ما قلته حقائق ولا بد انك قد لمستها فى المهجر الذى تعيش فيه .

اننا لا ننكر أن هناك فرقا كبيرا بين تلك الطرق وما تسمى بالطريق بين المكلا والداخل لأن الأخيره هى عباره عن أكوام من الحجارة المبعثرة هنا وهناك مما يجعل مرور السيارات عليها أمرا صعبا ولكن هذا يقع عاتقه على الحكومة لأنها هى المسؤولة عن تعبيد الطرق وجلب الراحة لمواطنيها وحماية أرواحهم .

وكان هذا هو السبب المباشر فى الطلبات المتلاحقة الى الحكومه باصلاح الطريق وانتظرنا العمل الجدى من الحكومة بعد تلك الطلبات وبعد فترة سمعنا ان الحكومة أرسلت لجنة لأكتشاف طريق جديدة وبالفعل أنهت اللجنة بحوثها ورفعتها الى المسؤلين وتقرر العمل باصلاح الطريق الجديده.

وهنا صفقت قلوب المواطنين فرحة مستبشرة باليوم الذى تصبح فيه المواصلات بين بلدان وقرى حضرموت سهله ميسره .

وأخذ الناس يتلهفون بشوق بالغ الى افتتاح الطريق الجديدة وكنت

[البقيه على الصفحة الأخيره]

مستودع شريف العمومي

على الشارع الرئيسى بالمكلا طريق السكرتاريه

يوجد لدينا راديوهات و مسجلات فلبس على الكهرباء

والبطارية الجافه و الاحجار وادوات كهرباء وغيره .

انتاج وصنع اكبر المصانع فى العالم

فلبس

اسعار زهيدة — وبضائع ثمينه

وكما نبيع حلويا منوعه وبضائع اخرى مشكلة

زورونا تجدون ما يسركم

اعلنوا عن بضائعكم في الطليعة

شركة (لويد) البريطانيه العالميه للتأمينات

تقوم بفتح مجال لخدمات التأمين بحضرموت

تأمين الممتلكات الثابته و المنقوله

تأمين السفن و السيارات و البضائع وغيرها

شركه «لويد» للتأمينات

شركه عالميه كبرى ذات فروع متعددة فى انحاء العالم

خدماتها مضمونه واجارها مناسب

وهى مستعده لقبول جميع طلبات التأمين من ابناء المحميه الشرقيه

للحصول على جميع المعلومات اتصلوا :

بالوكيل الوحيد للمحميه الشرقيه

سعيد احمد باحاج

المكلا — ص ب : ٣٨ تلغرافيا : باحاج

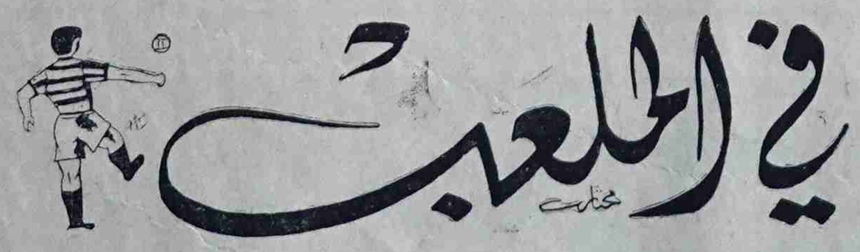

مباراة شباب الجنوب مع شباب الغيل

تم عقد مباراة وديه فى كرة القدم عصر يوم الجمعه الماضى بين فريقى شباب الجنوب بالشحر وشباب الغيل ، أبدى فيها كل من الفريقين روحا رياضيه عالية لم تشهد لها جماهير هذه اللعبه الشعبيه مثيلا من قبل ، فكانت بذلك المثال الرائع والقدوة الحسنه للمستوى اللائق والمطلوب لمباريات انديتنا الرياضيه والواقع ان لوجود الروابط والعلاقات الأخوية المتبادلة بين أعضاء الفريقين ثم تفاهم لجنتيهما الكامل وتعاونهما المسبق من اجل توثيق وتقوية تلك الروابط هما اللذان أكسبا هذه المباراه رونقها الودى الخاص وأصبغاها بذلك الطابع والمظهر الرياضى البديع .. فقد تم التعاقد شفويا على اقامة مباريتين وديتين بين هذين الفريقين على ان تكون الاولى بالغيل والاخرى بميدان المدرسه الوسطى بالشحر بعد رفع ذلك الحظر المفروض على ميادين المدارس وساحاتها والذى يعمل من اجله اليوم مشكورا مدير تلك المدرسه للمصلحه الماديه المشتركه التى ستعود بالنفع دوما للانديه المتباريه ولمدرسته.

على هذا الاساس من التفاهم كان الاتفاق وبناء عليه غادر فريق شباب الجنوب الشحر صباح الجمعه مع اعضاء لجنته الادارية حيث كان فى استقبالهم امام المقر الجديد لنادى الشباب بالغيل الاعضاء وبعض الاخوه من المواطنين ووسط هذا الجو الملىء بعبارات الترحيب وتبادل العواطف والاحاديث مرت أكواب الشاى والمشروبات المثلجة على حضرات الضيوف بقاعة النادى كما كانت الانغام والالحان الموسيقية والفكاية تصدع وتعلو تحيه واستبشارا بلقاء الاخوة والاصدقاء فى يوم سعيد من أيام فرحتهم الكبرى التى يعيشونها ويعيشها شعبنا هذه الأيام فى جنوبه اليمنى المحتل انجاح ثورته المظفرة فى الشمال بعد تطهيرها من فلول الرجعيه وقيام الجمهورية العربية هناك . . فقد أبى الفنان خريصان الا ان يشارك فى هذه الفرحة ببعض الوصلات الغنائية كما دفع الشعور بصاحب مقهى الحرية الحاج سالمين

[البقيه على الصفحة الأخيرة]

قائد الثورة العربية اليمنيه يجيب على اسئلة مراسل وكالة انباء الشرق الاوسط (بقية)

اوالفى ريال لامير الجيش مقابل خروجها لشراء احد الاقضبه اوالالويه اوالمحافظات وبعدها يتوجهون الى حاكم هذا القضاء ثم يتيح لجنود وضباط هذه السريه بان يعبثوا ويسلبوا كل شيء من سكان القضاء . وهذا علاوة على اجبار هؤلاء السكان على اسكان واطعام الجنود لمدة سنة اوسنتين وبهذه الصوره كان الجنود والضباط عبارة عن عصابات يستخدمها الحكام الرجعيون ضد الشعب اليمنى الاعزل من كل قوة .

هذا هو حال الجيش قبل قيام ثورتنا الوطنية . وقد قمنا منذ اليوم الاول للثورة بالنظر فى ضرورة الاسراع بتنظيم الجيش . ولهذا اصدرنا بلاغا من القياده العامه يقضى بالغاء اسماء هذه الجيوش وتوحيدها ازالة للرواسب الخبيثه التى يبثها الطغاة تحت هذه الاسماء . وقد سمى الجيش الجديد باسم جيش الجمهورية العربيه اليمنيه . ونحن الآن بصدد توحيد اسلحته ورتبه . وعما قريب سوف يصبح جيشنا من احدث الجيوش المدربه على الاسلحه الحديثه كما انه ستصبح لنا مصانع حربية لتزويده بالاسلحه الخفيفة ثم الثقيله حتى يكتفى جيشنا ونصدر الفائض من انتاجها الى من يطلب منا المساعدة من اشقائنا العرب .

ان مهمة جيشنا فى عهد الجمهورية هو حماية الشعب وخدمته والدفاع عن حريته .

تحضير خطه الثورة

ثم سأل المراسل :

* هل لسيادتكم ان تذكروا لنا كيف تم تحضير خطة الثورة وتنفيذها

فأجاب :

— ان التفكير فى القيام بالثورة قديم يرجع الى ماقبل عام ١٩٤٨ وهو العام الذى قامت فيه اول محاولة للتخلص من الحكم الملكى المستبد بزعامه عبدالله الوزير والرئيس جمال جميل والابطال اليمنيين من ضباط ومدنيين ورغم فشل هذه المحاولة قامت محاولات اخرى كمحاولة المقدم احمد الثلايا وعبدالله بن الامام . ولكن الشرارة التى تعتبر كمرحلة تمهيدية لثورتنا هى محاولة التخلص من الطاغيه الامام احمد عقب عودته من روما عام ١٩٦١ وهى التى استشهد فيها الضباط الاحرار محمد العلفى وعبدالله ومحسن الهندوانى

اما ثورتنا المظفرة فهى الوحيدة التى كتب لها النجاح منذ الساعات الاولى نتيجة لاستفادتها من تجارب الماضى والفشل الذى حدث للثورات السابقه واحب بهذه المناسبة ان اذكر اننا كنا قد استبشرنا خيرا بصفقة الاسلحة التى تم شراؤها من الاتحاد السوفيتى عام ١٩٥٦ واعتقدنا ان هذه الصفقة ستكون بادرة خير لانشاء جيش وطنى حديث لكن النفوس القذرة الخبيثة ابت الا ان تظهر على حقيقتها فقد خزنت هذه الاسلحة فى كهوف الجبال وجعلت عليها الحراس الشداد من المرتزقه وتركت الطائرات عرضة للشمس والامطار والرطوبه والرياح حتى كادت تتلف . ولولا حرص بعض الخبراء من احرار اليمن الذين كانوا يقومون بصيانتها لفسدت نهائيا واصبحت لاقيمة لها .

وقد قمنا عقب الثورة مباشرة بالاستيلاء على الاسلحة ومنها الدبابات الثقيله والطائرات المقاتله ونحن اليوم نملك طيرانا قويا قادرا على حماية سماء جمهوريتنا واراضيها .

عوامل نجاح الثورة

ثم سأل المراسل .

* ماهى فى رأيكم اهم عوامل نجاح الثورة ؟

فاجاب سيادة الزعيم :

— وحدة الشعب مع الجيش . وقد ابدى الشعب اندفاعا وحماسا ثوريا عظيما كان له اكبر الاثر فى نجاح الثورة

ولقد كان من العوامل الرئيسيه التى ساعدت على نجاح ثورتنا التى سنعلن تفاصيلها فيما بعد تماسك الضباط الاحرار ووعيهم الثورى واتحادهم مع الكثير من ابناء القبائل والمشايخ المتعلمين والمتنورين . وأضيف الى ذلك عاملا آخر هو احداث البلاد العربيه والمعركة التى تخوضها الشعوب العربيه وعلى الاخص الجمهوريه العربية المتحدة التى جعلت صوت العرب نفيرا على محاربة الطغاة والرجعية فى جميع الاقطار العربية والذى كان ولايزال المدرسة الوحيدة لابناء المشائر المحرومين من المدارس والعلم والمعرفه .

التدخل الخارجى

ثم سأل المراسل :

* ماهى الخطوات التى ستتخذونها ضد تدخل السعوديه فى شئون الجمهوريه العربيه اليمنيه ؟

فأجاب سيادة الزعيم :

— بعد قيام ثورتنا كنا قد عقدنا العزم على حسن الجوار والتقارب مع جيراننا اما وقد ظهر عدوان الحكومة السعودية السافر بارسالها الطائرات الحربية المزودة بالسلاح وكذا السيارات العديدة الى حدودنا الشرقيه والشمالية فاننا بعثنا الى مندوبنا فى الامم المتحدة بتقديم شكوى ضد هذا التدخل . واذا كانت السعودية قد انكرت تدخلها هذا فى اذاعتها وقالت انها كانت سترسل السلاح الى بعض ثكناتها العسكرية الداخلية فلدينا من الوثائق والصور مايفضح هذه الاكاذيب التى فضحها كذلك هروب الطيارين السعوديين الى الجمهورية العربية المتحدة .

وأنى ألفت نظر من يحدث نفسه بالتدخل فى شئون جمهوريتنا الداخليه بأن الزمن قد تبدل ومن اراد أن يجرب فنحن امامه وله بالمرصاد والله الموفق .

* * *

تهانى

* السادة احمد ترزح وسالم فرحان ويسلم راجى خير الله يهنئون صديقهم عبد الله باطبيز بمناسبة زواجه ويتمنون له حياة زوجية سعيدة .

والف مبروك .

* تتقدم اسرة نادى الشباب الرياضى بالمكلا بأخلص التهانى واطيب التمنيات لزميليهم العضوين صالح وسعيد ابناء الشيخ عوض، عمر باعوم بقدوم مولوديهما محسن وحسين جعلهما الله قرة عين لوالديهما والف مبروك .

إعلان

تتشرف ونعلن للمسافرين عن مواعيد وصول البواخر الى ميناء المكلا خلال شهر جمادأول ١٣٨٢ هجريه .

الباخرة	من	الى	التاريخ
كفيوز	السواحل	دبى والبحرين وقطر والكويت	١٥ جمادأول
ويبالنق	الخليج العربى	عدن ومباسه وزنجبار ودار السلام	١٨ جمادأول

لحجز تذاكر السفر اتصلوا بمكتب

راشد على بهى غلام حسين

وكيل للبواخر تلفون رقم ٤٦

برقياً : راشد على — ص ب : ٣٢ (المكلا) — حضرموت

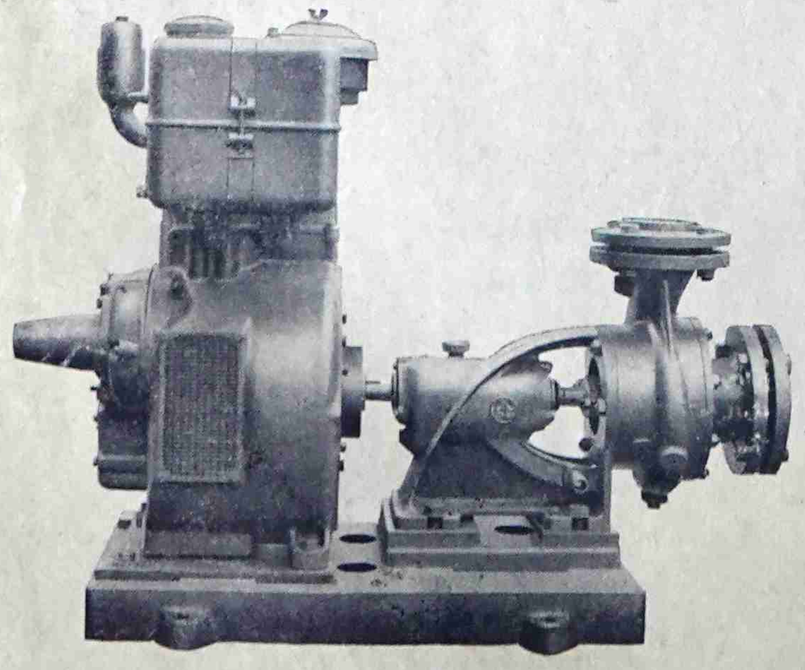

محلات

سالم صالح باحاج وعدن

تقدم

آخر ما انتجته الصناعه الالمانيه حتى الآن

مضخات كى . اس . بى . الشهيره التى تمتاز عن المضخات الأخرى بما يلى : اولا : تسقيتها بالزيت السائل ، ثانيا : رفعها للماء من ١ قدما بزيادة ٢٥٪ فى المائه عن المضخات الأخرى وانتاجها فى الدقيقه الواحده ٣٥٠ جلن

اتصلوا بنا :

سوق الطعام ، سوق الحراج عدن ، هاتف : ٤٧٩١ بريد ٣٧٩

شكر

الشيخ محمد سعيد البقرى بن ثابت الزبيدى يشكر جميع الحضارم فى المملكه العربية السعوديه وكينيا وتنجانيقا والجمهورية الصوماليه على مالقيه منهم من حفاوه وتكريم اثناء زيارته لهذه الاقطار التى استغرقت حوالى سته اشهر .

كما لاينسى ان يشكر اعضاء البعثه العلميه الازهريه وكذالك المكتب الثقافى وسفارة الجمهوريه العربية المتحده بالصومال الذين غمروه بعطفهم وتقديرهم .

واخيراً يتوجه بالشكر الى المسئولين فى الجمهوريه الصومالية على ماقدموه له من مساعدات وتسهيلات خلال اقامته ببلادهم .

هذا وكان الوجيه الشيخ محمد سعيد البقرى قد وصل يوم الثلاثاء الماضى قادما من عدن فى طريق عودته الى بلاده .

فأهلا وسهلا ..

الفن للحياة

صفحة . فنية . جامعة

يشرف على تحريرها :
عزيز الثعالبى

شعارها :
الفن للحياة

لمسات .. فى الفن

بقلم :
عزيز الثعالبى

الاصل والصورة

من المسلم به ان اكثر الرسوم التى لها تأثير مباشر فى نفوسنا ؛ هى تلك التى يعتمد فيها الفنان على قوة الملاحظه فى تسجيل دقائق الأشكال فى الطبيعه كرسوم الزهور والنباتات كما ان البساطة التى تهىء لنا سهولة الأستمتاع بفن من فنون فنان ما . . تزيد من ثقتنا فى الفنان .

ولكل فنان ميزته الخاصة فى الرسم فمنهم من نشاهد فى رسوماته تأثره بالموضوع الذى يرسمه واهتمامه ببعض اجزاء الأجسام فلا يظهر منها الا الوجوه والايدى مثلا ، يعالجها بأسلوب يفصح عن عواطفه وميوله الخاصه نحو الموضوع الذى يرسمه بينما نجد فى رسوم بعضهم الآخر مايفهم عن اصراره على بلوغ اسمى مراتب الكمال فى التعبير بالرسم عن القوة والجمال فى جسم الأنسان فكل رسم يكاد ينطق بالمعجزه التى خرجت من بين يدى عبقرى منحه الله القدره على تسجيل جمال الجسم الأنساني فى ابدع الصور .

ولقد تجد منهم من يخرج من الرسم الى الطبيعه يستوحيها الحلول ويأخذ منها الألوان وهنا فقط تضيع من رأسه كل الحلول الفنيه المفروضه ووضعه امام الطبيعة نفسها بتأثير منها فى كل لمسة من لمساته . . فقد يرسم السماء صفراء لأنه فى لحظة رسمها وفى لحظة انفعاله بها وجدها هكذا فى احساسه .

ومن الطبيعي ان رؤية مثل هذه الرسوم تحتاج الى قدرة خاصة و استعداد عقلى لأستيعاب المعانى التى يقصدها الفنان من وراء الخطوط المكونه لمجموعة اجزاء الجسم فى وحدة عامه .

ترى .. كيف يتم صنع ذلك ؟!

لابد ان للعبقرية ايضاحا خاصا فى هذا الفن ولست - مع الأسف - من العباقره ! !

مطلوب من الفنان « عبد الرب ادريس » ان يبحث له عن اسلوب خاص فى الغناء يغنى به لأنه بوضعه الحالى يقتل نفسه التى يخضعها - فى كثير من الأوقات - لتكرار نموذج آخر .

فى خيالى ؛ انه لو استطاع ان يغير اسلوبه الحاضر فى اداء الحانه الخاصه وجعلها تتميز بشخصية مستقلة عن غيره من المطربين ، نعم ، لو استطاع ان يفعل ذلك لرأينا منه اعمالا رائعه ربما اروع من كل الذى رأيناه من اعمال الذين سبقوه فى ميدان الطرب عندنا

وفى يقينى ؛ انه اذا لم يبحث عن هذا الأسلوب ؛ ويحاول جادا أن يعثر عليه فسيظل دائما وبمنتهى حسن النيه - صوره مهزوزه من « محمد سعد عبدالله » و « المرشدى » . وأظن انه يوافقنى القول : بأن الناس دائما يفضلون الأصل على الصوره حتى ولو لم تكن هذه الصوره مهزوزه ! !

زعيما الطرب في الجنوب

أحب فنانين الى نفسى من بين فنانى الجنوب فقط هما : ملك العود احمد قاسم والفنان الشعبى الكبير محمد مرشد ناجي زعيما الطرب وحاملا لوائه فى هذا الجنوب .

ان المتتبع لجهودهما ليروعه هذا الحماس الفياض ، وهذا النشاط الوافر اللذين تتسم بهما أعمالهما الفنيه فقد عرفا بحبهما لفنهم وبحرصهم على ان يوفرا لأغانيهما الدقه والروعه والكمال .

فألحانهما لوحات من النغم كل اغرودة لوحة وكل نغمة من نغمات الحانهما تعبير مرسوم نراه بالأذن لا بالعين ؛ لأن السمع هو مكان التغمه الفنيه تماما كالعين التى تطوف نظراتها باللوحة الفنيه . .

ثم ان لكل منهما خصائصه ومميزاته

ان الحان احمد قاسم تستقر دائما فوق القمه فقد عهده الجميع بأنه فنان متطور ومجدد على الدوام يعنى دائما بأن تجىء اغانيه على صورة من الفخامه والروعه .

فى صوته حنان وعمق وفى نبراته قوة ووضوح ذلك الصوت الذى مازال يملأ اسماعى مرددا - بمصاحبة العود والعود فقط - مقطعا من اغنيته المعروفه « راح الهوى ياحبيب » اتاح لى سماعه البرنامج الناجح « عزيزى محمد » الذى تقدمه اذاعة عدن . واعترف ان صوت احمد قاسم استطاع ان يؤثر وان ينفذ الى اغوار قلبي فنسيت نفسي وانا أسمع اوتار العود تنساب عذبة رقيقة هادئة ؛ فتضفى على القاعه التى اجلس فيها سحرا ونشوة لقد كان يغنى .

ياريت زمان الهوى
كان بيننا أطول
لو طال حتى قليل
ايش كان بايحصل
كده يخون الهوى
قلبك ؟ كده اتحول
هذا الذى كنت
اخاف منه من الاول

اما المرشدى فهو الفنان الاول الذى أضفى على التراث الفنى فى الجنوب عنصر الوطنيه ؛ واضفى على الغناء ثوبا من احاسيس الشعب فهو يهتم باختيار كلمات اغانيه بحيث يتعرض فى كل منها لمشكلة من المشكلات التى يضطرب بها المجتمع حتى ليمكن القول ان هذه

[البقية على صفحة ٨]

حول تعليم المرأة « بقيه »

القلوب انطباعا قلما ينمحى ؛ وتلك ميزة لا تحققها الوسائل الاخرى لتثبيت المعلومات وترسيخها .

ولكن يوم تعرض السينما للجماهير الأفلام الخليعة المهدمه للخلق - وهذا مايتصف به كثير جدا من الافلام - فانها تنقل الشر المستطير والوباء الفتاك وانا نلمس كثيرا من الادواء التى أصيب بها عدد غفير من افراد مختلف الشعوب من رجالها ونسائها نتيجة ماطبعته فى نفوسهم تلك الافلام الساقطة وهيهات أن ينمحى ذلك الأثر من تلك النفوس التى أصبحت فخورة بتلك المغامرات والمجازفات لارتكاب المخازى بل ان أربابها يعتبرون أنفسهم من الأبطال الذين يجب ان يسجل التاريخ مغامراتهم والنفس مندفعه بطبيعتها الى مايغذى شهوتها ويشبع ميولها فهى تستجيب فى كثير من الأحوال الى المغريات المثيرات ، ولا تستطيع أن تلويها عن جموحها قوة مضاده . . ولذا فانى احب ان الفت النظر ايضا الى ان المطالبه بالسينما يجب أن تكون مقيدة فتفادى الامور قبل وقوعها أسهل بكثير من علاجها اذا استحكم شرها وتعقد داؤها ؛ والله الملهم للصواب .

زنجبار احمد بن زين بلفقيه

الفكر

مجلة شهرية تعنى بشؤون الفكر والثقافة

تصدر قريبا
عن دار الطليعة

التفاصيل عن المجلة
سوف تنشر خلال الاسابيع
القليلة القادمة.

ترقبوا صدور مجلة الفكر

[يشترك فى تحريرها الكتاب الطليعيون]

بيبي لاك
BEBELAC-VITA

BEBELAC

ان لبن (بيبى لاك) فى حاز شهرة عالمية لتغذية الاطفال انه احسن غذاء لجميع الاطفال على اختلاف اعمارهم واصحابهم .

بيبي لاك

غنى بالفيتامينات الضرورية وهو يحضر عملا بارشادات الاخصائيين. ان بيبى لاك يذوب بكامله وهو سهل الهضم ويحتوى على كامل زبدته.

الوكيل الوحيد بحضرموت
محمد سالم بوسبعه
على الشارع الرئيسى - ص ب : ١٣٦

حول .. تعليم المرأة والسينما

تطالعنا أنباء حضرموت فى الصحف وغيرها عن اتساع نطاق الاحاديث هناك حول تعليم المرأة والسينما . ولاشك أن هذين الأمرين أداتان مهمتان لتطور الامه والتأثير فى كيانها تأثيرا بليغا الا ان هذا التطور وهذا التأثير قد يكون اصلاحيا وسلما للنهوض والتقدم ، وقد يكون هداما يجر على الامه الويل والشقاء ، ويعكس النتائج التى ربما تصورها اولوا النيات الحسنه ممن يرحبون بالفكرة على اطلاقها .

أن تعليم المرأة أمر واجب لايشك فى ذلك أحد ، ولها الحق على حكومتها أن تتمتع بالتعليم الذى يصقل عقلها ، ويقوى خلقها ، وينمى فيها الفضيله والعفاف والشعور بالكرامه كجزء مكمل للأمة لايتم صلاحها الا بصلاحه . التعليم الذى يكفل لها أداء واجباتها التى خلقت لها والتى تتلائم مع مواهبها وميزاتها المطبوعة عليها . التعليم الذى به تصلح جوانب من كيان الامة يستحيل أن يصلحها غيرها ، وهذه الجوانب تعتبر من اهم عناصر النهوض فى المجتمعات ، ان المرأة مدرسة الطفل ، وربة البيئة الداخليه التى هى الحجرة الاساسية لصلاح الامة ، وذلك من طريق اصلاح أجيالها الناشئة وتربيتها تربية صالحة .

الام مدرسة اذا أعددتها
اعددت شعبا طيب الأعراق

اوكما قال الرصافى : —

ولم أر للخلائق من محل
يهذبها كحضن الامهات

فحضن الام مدرسة تسامت
بتربية البنين أو البنات
وأخلاق الوليد تقاس حسنا
بأخلاق النساء الوالدات
وليس ربيب عالية المزايا
كمثل ربيب سافلة الصفات
وليس النبت ينبت فى جنان
كمثل النبت ينبت فى الفلاة

أما التعليم الذى لفحنا بناره الغرب ، ورجع بالمرأة — كما رأينا بأعيننا — الى سخافة الجاهلية ونزقها وأخرجها عن الحشمة حتى تدلت الى الدرجة التى ينـدى لها جبين الفضيله فلا أظن أن عاقلا بله متدين يدعو اليه . ان المتخرجات اللاتى صاغت عقولهن مناهج من صنع الغرب شططن عن الصواب وانزلقن الى مهاوى يصلى بنارها الشرق ويتلوى لآلامها كل غيور بعد أن انفلت الزمام انى بقولى هذا الفت نظر كتابنا ورجالنا المصلحين أن لايطلقوا المطالبة بتعليم المرأة من كل قيد بأن تقلد التعاليم التى اجتاحت الشرق وغرست بذورها فى عهود الاستعمار وتحت رعايته وبصنع يده فهذه هى الرجعية واخراج الامور عن طورها وحقيقتها وطبيعتها .

لست بهذا القى الكلام جزافا أوادعو الى جمود المرأة وبقائها على التأخر والجهل ؛ ولكنى ارسل هذا الكلام لتتفادى ماتورطت فيه كثير من الشعوب المسلمة عن طريق اطلاق حرية المرأة باسم الثقافة والتعليم فهى تعانى وتكابد بعد هذا الانفلات مشاكل يستحيل علاجها .

لايعرف الوجد الامن يكابده
ولاالصبابة الامن يعانيها

ثم انى على يقين من ان اخواننا الداعين لتثقيف المرأة يعون ذلك كل الوعى ويحيطون به علما وليس قولى الامن باب لفت النظر لأهمية الموضوع فهذه أمانة عظمى يجب أن نبعد النظر حول مايترتب عليها ، ونتقى الله فيها .

والسينما حادث مهم فى تاريخ التطور ومعجزة من معجزات الاختراع البشرى سهلت كثيرا من الصعاب لايصال المعرفة الى الأذهان من أقصر طريق واسهله وأصلحه لتثبيت المعلومات فهى أداة للرقى لايستهان بها ولكن مدى نفعها خاضع الى حد بعيد الى مايتلقفه الجمهور بواسطتها فقد يكون خيرا يكسب المعرفة والعلم والخلق اما عن طريق الروايات التاريخية أوذات المغازى الاجتماعية اوالأخلاقية اوعن طريق عرض الحقائق العلمية خصوصا المتعلقة بعلوم الطبيعه والطب . ولكونها تعرض كثيرا من الحقائق فى قالب روائى عيانى ؛ وقد تكون هذه الحقائق علمية بحته تشاهد تفاصيلها ويعين السمع والبصر على اثباتها لكونها كذلك فلا يخفى ان آثارها تنطبع فى

[البقيه على صفحة ٦]

نشرة الجمعية الخيرية (٣)

« بيان اجمالى عن وجوه الصرف الشهرية للجمعيه الخيرية

سنت	شلن	
—	١٩٦٥	ماهيات موظفى الجمعيه الخيرية غير المحاسب بمعدل الشهر وانارة ولوازم وادوات كتابية
—	٤٠٠٠	بعثات الى الخارج بمعدل الشهر
—	٢٢٠٠	مساعدة الطلبة بالمدارس
—	٤٥٠٠	التعليم الاهلى للبنين والبنات بمعدل الشهر
—	٠٢٣٠	معهد النور
٥٠	٠٧٦٧	رباط غيل باوزير
—	٠٧٥٥	لجنة الشؤون الدينيه
—	٣٢٠٠	دواء لمرضى السل وادوية مختلفة
—	٠٩٢٠	جذمان الشرج
—	٠١١٦	جذمان دوعن
—	٣٨٠٠	مساعدات العائلات الفقيرة فى الحارات
—	٤٥٠٠	مساعدات شهريه للفقراء

مصروفات طارئه

—	٠١٥٠	نقل المرضى الى عدن بالطائره للعلاج بمعدل الشهر
—	٤٠٠٠	مساعدات عامه للفقراء » »
—	٠٢٠٠	بعثات للخارج طارئة » »
—	٠١٠٠	شهرية طارئة » »
—	٣٠٠٠	مصاريف طارئة » »

التفاصيل بسجلات الجمعية لمن يريد الأطلاع عليها .

٥ / ٥ / ١٣٨٢ هـ
٤ / ١٠ / ١٩٦٢ م

« المسؤول »

الطليعة فى خدمة المواطنين

خطوط عدن الجوية

يسر خطوط عدن الجوية ان تعلن عن افتتاح خط جوي بين عدن وحوره والريان والغرف كل يوم اثنين .

الرحلات والمواعيد كما يلى :

اليوم	البلد	الميعاد	الزمن دقيقة	الزمن ساعة
الاثنين	عدن	قيام	٣٠	٦
	الريان	وصول	٣٥	٨
	الريان	قيام	٠٥	٩
	الغرف	وصول	٥٠	٩
	الغرف	قيام	٢٠	١٠
	حوره	وصول	٠٥	١٠

اعلان

تعلن مدرسة النور الوسطى الكائنه بحافه الحاره بجوار مسجد النور انها فتحت قسما ليليا خصوصيا لمحو الاميه ، لتعليم مايأتى :

(١) الدين (٢) القراءه والكتابه (٣) الحساب .

وتبدأ الدراسه من الساعه السادسه والنصف بعد صلاة المغرب وتستمر الى الساعة التاسعه ليلاً . فعلى من يرغب فى التعليم الحضور فى المواعيد المحدده .

ادارة المدرسة
على بن محمد بن يحى

المكلا : ١٢ / ٤ / ٨٢ هـ
الموافق ١١ / ٩ / ٦٢ م

فى الملعب (بقية)

فى ان يقدم احدى منلوجاته الفكاهية الهادفه واختتم رئيسا الناديين الاستاذين مخارش وبن شيخان هذا الحفل بكلمات مناسبة غادر على اثرها الفريق القاعه الى الباغ بعد ان اعدت لهم لجنة الشباب كل التسهيلات واللوازم المتطلبة وبهذه المناسبه دعا رئيس شباب الجنوب اعضاء هذه اللجنة بكامل عددها لتناول طعام الغذاء معهم تقديرا وتعبيرا عن مدى هذا الود والاخاء.

وعند الساعة الرابعة بعد الظهر تقاطرت على ملعب نادى الشباب بالغيل حشود المتفرجين من الأهالى وطلبة المدارس وبعض القادمين من الشحر والمكلا وما ان أشارت عقارب الساعة الى الرابعة والثلث حتى تقابل الفريقان وسط عاصفه من التصفيق وتقدم - كابتن - فريق شباب الجنوب الاستاذ عثمان وسلم - كابتن - الشباب مشمع هدية علم رمزية كذكرى لهذه الزياره والمباراه الوديه بدأ بعدها اللعب بهجوم من الشباب الذى ظل عدة دقائق يحاصر خلالها مرمى الجنوب ويهدده بتسديد الضربات التى كان أخطرها التى وجهها جناح ايسره - نصيب - واصطدمت بالعارضه، وتمكن بعد ذلك شباب الجنوب من فك هذا الحصار وبادل الشباب الهجمات المركزه السريعه وسدد بعد مضي عشرين دقيقه من هذا الشوط جناح أيسره - البكرى - اصابه رائعه أثر ضربة ركنية قوية.

وفى بداية الشوط الثانى حاول شباب الغيل محاولات عديدة لاحراز اصابة التعادل غير ان دفاع الجنوب كان يقف حائلا دون هذا التسديد لمحافظته على مراكزه ومتابعته خاصة لجناح أيسر الشباب الذى شل من حركته وخطورته وبعكس دفاع شباب الجنوب كان دفاع الشباب وخاصه ظهيراه الأول والثاني يتقدمان كثيرا عن منطقتهما الأمر الذى هيأ مرة اخرى لجناح الجنوب - البكرى - من استغلال سرعته وخفته لاصابة الهدف الثاني بالتعاون مع هجومه وقبل انتهاء المباراه ببضع دقائق احتسب الحكم - سالم عوض باوزير - ضربة جزاء مباشرة ضد شباب الجنوب أحرز منها - بن دحمان - اصابة الشباب الوحيدة التى رفعت من معنويات لاعبيه وحفزهم على بذل مجهود كبير لمحاولة احراز اصابة اخرى غير ان الوقت المحدد كان قد انتهى عند الساعة الخامسه والنصف.

وفى المساء أقام شباب الغيل حفلة تكريميه وداعيه للفريق الضيف ألقى فى نهايتها الاستاذ على منصور كلمة نيابة عن رئيس شباب الجنوب ضمنها اعجابه الشديد بالروح الرياضيه التى تمثلت وتجسدت بكامل معانيها بين الفريقين داخل الميدان وخارجه كما أشاد بنزاهة الحكم ويقظته ثم غادر الفريق الغيل بعد ان حققت رحلته وزيارته هذه كل الاهداف الرامية من ورائها بغض النظر عن ذلك الانتصار الذى احرزه والذى انتهى بنهاية المباراه لان ماسيبقى ويثمر هو فقط هذا الحب والاخاء القائم والمتبادل بين الشباب والمؤدى حتما الى الالتفاف نحو اهداف موحدة لتخدع قضايا هذا البلد ولترفع من عزته وكرامته.

زعيما الطرب .. فى الجنوب (بقيه)

الأغانى معالجة لمختلف مشكلاتنا نحن ابناء الجنوب الأجتماعيه تعين الافراد على فهمها وترسم لهم سبيل التحرر منها فتهديهم الى حياة مطمئنه على أنه يحرص دائما بأن تجيء موسيقاه ذات طابع جنوبى بحت يستمد وجودها من تراب هذا الجنوب من ارضه ومن جذوره!

آخر ماسمعته للمرشدى أغنية وطنية بعنوان «بلادى» وأخرى عاطفيه بعنوان «لقاء» والاخيره أنشر كلماتها فى هذه الصفحة. لقد تفوق المرشدى فى هاتين الاغنيتين على كل ماقد صنعه من قبل لقد خلق من الاولى شيئا اعظم من «طفى النار» واقوى من «امنعوا الهجره» وخلق من الثانية شيئا احلى من «صلاة قلب» واروع من «أليها» والصلة بين السامع والمرشدى تتوثق سريعا ان فى صوته نبرة منغمه تشنف الآذان كأنها موسيقى ملائكية تنزل من الاعالى.

المكلا: «عزيز اثمالبى»

* * *

«الطليعه» ضاق مجال هذا العدد عن نشر كلمات اغنية «لقاء» فالى العدد القادم.

الطريق الوسطى بقيه

أنا أحدهم وكنت أتصور أن الطريق الجديدة قد فتحت أو على وشك أن تفتح وان الطريق القديمة معبده بحيث تسهل للسيارات المرور عليها ريثما تفتح الطريق الجديدة كنت أتصور ذلك وعدت الى بلادى بعد غياب دام ثلاث سنوات وكنت أتوقع أن أجد شيئا مما تصورت ولكن وللاسف الشديد لقد وجدت الطريق القديمة أردأ مما تركتها وقت مغادرتى لهذه البلاد قبل ثلاث سنوات.

ان التفكير فى انشاء الطريق الجديده لا يمكن أن يجعل من الحكومة تغض النظر عن الطريق القديمة بل من واجب الحكومة بصفتها مسؤلة على راحة وأرواح مواطنيها أن تسرع فى العمل فى الطريق الجديدة فى الوقت الذى يكون العمل مستمرا فى تعبيد الطريق القديمة بصورة جدية لا بالصورة التى نراها الآن فان العمال المتمركزين فى بعض الاماكن على الطريق لا يفعلون شيئا يذكر لأنهم قلة وبدون رقابة ولا أجور كافية.

إن أرواح المواطنين ستبقى فى خطر مستمر اذا لم تفكر الحكومة جديا وبصورة سريعة فى تعبيد الطريق القديمة والعمل على التعجيل بافتتاح الطريق الجديدة وختاما أرجو من الله العون للقائمين بكل عمل اصلاحى ينفع المواطنين ويجلب لهم الراحة.

عبد الله سعيد بالحارث

* الشيخ عبد البارى بن عمر باعباد وعمر على العطاس يتقدمون بتهانيهم الحاره للشيخ احمد عبدالله باعباد بمناسبة مولوده الجديد «انور» ويسألون الله تعالى ان ينبته نباتا حسنا فى ظل رعاية والديه الكريمين. والف مبروك يا ابا انور.

اعلان باسماء الطلاب المقبولين فى بيت الطالب الحضرمى فى الكويت لعام ٦٢ - ٦٣

يهم الهيئة الاداريه لبيت الطالب الحضرمى فى الكويت ان تعلن أنها على اثر استلامها للاستمارات المعبأة من قبل الطلاب المتقدمين للالتحاق ببيت الطالب الحضرمى والبالغ عددها (٢٨) استمارة بواسطة اللجان المساعدة فى المكلا ودوعن وسيؤن درست الهيئة هذه الاستمارات بعناية واحاطت بجميع المعلومات الوارده فى الاستمارات والشهادات ودرجات الطلاب وسلوكهم ونوع ظروف اولياء امورهم المالية وعلى ضوء ذلك قررت قبول الطلاب الآتيه اسماؤهم:

	الاسم	البلد	رقم الفيزاء
١	خميس سعيد البحرى	سيؤن	(١١٥٣٦) ٢/١٠/١٩٦٢م
٢	عبدالله بن يسلم الزبيدى	حوطة سلطانه	(١١٥٣٧) . . .
٣	صالح محفوظ القفيل	شبام	(١١٥٣٨)
٤	احمد عبدالرحيم بامردوف	صبيخ	(١١٥٣٩)
٥	على مبارك عامر بن شملان	وادى عمد	(١١٥٤٠)
٦	فيصل عمر مثنى حسن	المكلا	(١١٥٤١)
٧	محمد سالم بامطرف	غيل باوزير	(١١٥٤٢)
٨	محمد عبدالله باعباد	المكلا	(١١٥٤٣)

وقد ارسلت الهيئه الاداريه سمات الدخول (الفيزا) للطالب من حكومة الكويت الى المستشاريه البريطانيه فى المكلا برقيا، فعلى الطلاب التوجه الى المكلا لدمغ الفيزا على جوازاتهم والسفر الى الكويت فى اقرب وقت نظرا لبدء الدراسه اعتبارا من ٢٣ / ٩ / ١٩٦٢ م.

وفق الله الجميع لما فيه خير النشء العربى.

«الهيئة الاداريه لبيت الطالب الحضرمى بالكويت»

مستودع
قطعة من برلين
لصاحبه: عبدالجبار حسن
شارع السبيل - كريتر (عدن)

تجدون لديه جميع طلباتكم:
من انواع العطورات المشهوره
وادوات التجميل والزينه للنساء
زوروا مستودع: قطعة من برلين