السنة الرابعة

صاحبها ورئيس تحريرها المسؤول
احمد عوض باوزير

المخاطبات : تعنون الرسائل باسم
رئيس التحرير
المكلا — حضرموت
ص . ب : ١١٥ تلغرافيا : الطليعة
[لا تعاد الرسائل نشرت ام لم تنشر]

الطليعة

AL-TALEEAH
MUKLLA — HADRAMOUT

تأسست فى ٢٨ مايو سنة ١٩٥٩ ميلاديه

الثمن ٦٠ سنتاً

الاشتراكات : ٢٥ شلن لحضرموت
(عادى) ٣٥ شلن : لعدن وباقى السلطنات ٦٠ شلن للجمهوريه اليمنية والسعودية والكويت والبحرين وسائر البلاد العربيه الاخرى والهند واقطار افريقيا .
٧٥ شلن لاندونيسيا واقطار اوربا

العدد : ١٧٢

طبعت : بدار الطليعة

التاريخ الخميس ٢٦ جماد اول ١٣٨٢هـ صحيفة . اسبوعية . سياسية الموافق ٢٥ اكتوبر سنة ١٩٦٢م

مظاهرة شعبية فى عدن للاحتجاج على ارسال قوات بريطانيه الى بيحان
المتظاهرون يرددون عبارة : فليسقط التدخل الاستعمارى ضد اليمن

اذاع راديو لندن صباح اليوم « الاربعاء » ان رجال البوليس فى عدن قد استعملوا يوم امس «الثلاثاء» الغاز المسيل للدموع لتفريق جماعات صغيرة من الناس كانوا يتظاهرون تأييدا للنظام الجمهورى الجديد فى اليمن .

عبد الله السلال
[تأييد الجمهورية اليمنية]

وقال الراديو : ان ١٨ شخصا قد اعتقلوا اثناء ذلك وان المتظاهرين قد ساروا فى الشوارع وهم يهتفون بالشعارات وكانت أحدى الجماعات تحمل رأيات وقد كتب عليها : نحن جنودك ياسلال .

وتفيد برقية عاجلة لوكالة رويتر ان مظاهرة شعبيه غاضبه قامت يوم أمس فى عدن احتجاجا على البيان الذى اصدرته هناك قيادة القوات البريطانيه فى الشرق الاوسط واعلنت فيه ارسال قوات مزودة بالمدفعيه الى امارة بيحان .

وتضيف الوكالة : ان نحو ٥٠٠ من المتظاهرين شقوا طريقهم عبر الشوارع الرئيسيه الى سوق مدينة عدن وهم يلوحون باعلام الجمهوريه اليمنيه ويرددون عبارة : فليسقط التدخل الاستعمارى ويهتفون ضد القياده البريطانيه وقد تحركت قوات البوليس التى تحمل الهروات الى منطقه السوق فى محاولة لصد المظاهرة .

والمعروف ان بريطانيا نقلت قوات تابعه لاتحاد امارات الجنوب العربى الى امارة بيحان على زعم ان السلاح الجوى اليمنى قد اغار على بيحان .

حاكم عدن يعود من لندن

عاد المستر تشارلس جونستون الى عدن يوم امس «الثلاثاء» بعد ان عقد مالايقل عن ثلاث اجتماعات فى لندن مع وزير المستعمرات .

وهذه المحادثات لم تقتصر على الوقف فى اليمن بل شملت فكرة جعل عدن جزءا من اتحاد الجنوب العربى كما شملت ايضا حالة الأمن فى عدن ذاتها .

الحرب العالمية الثالثة .. على الابواب
بيان سوفيتى يقول : الولايات المتحده تلعب بالنار !!

عاد شبح الحرب العالميـة يتهدد البشرية بالفناء والدمار .

فقد اعلنت حالة الطوارىء بين جميع القوات العسكرية فى الولايات المتحدة والاتحاد السوفيتى و كوبا وذلك عقب قرار الولايات المتحدة بفرض الرقابة على الملاحة فى كوبا .

وقد عقد مجلس الأمن ليلة أمس اجتماعا بناء على طلب من الولايات المتحدة و كوبا والاتحاد السوفيتى ويواصل المجلس اجتماعاته للنظر فى الحالة الخطيرة التى أوجدها قرار الولايات المتحدة ضد كوبا .

هذا وقد أصدر الاتحاد السوفيتى بيانا وجه فيه تحذيرا خطيرا الى الولايات المتحدة فيما يتعلق بالسياسة الامريكية تجاه كوبا .

وقال البيان : ان الولايات المتحدة تتحمل مسئولية ضخمة تجاه مصير العالم . وانه اذا عمد أحد الى اشعال نار الحرب فان الاتحاد السوفيتى سيوجه اليه ضربة انتقامية بالغه القوة .

وناشد البيان السوفيتى جميع حكومات العالم وشعوبه أن ترفع اصواتها بالاحتجاج على ما أسماه

«البقيه على الصفحة الاخيره»

نيكيتا خروشوف

الطليعة تقول ...
السلام فى خطر

تتعرض البشرية هذه الايام ، لخطر اندلاع حرب نوويه شاملة . وما لم تسارع الحكومات والشعوب لدرء هذا الخطر فان العالم كله ينحدر نحو حافة الحرب .

لقد اوجد التسابق فى صنع الاسلحة النووية حالة خطيرة تهدد بالانفجار بين لحظة واخرى . ولقد كانت الدعوة الى تدمير تلك الاسلحة ، ونزعها نزعا شاملا هى الضمان الوحيد ، لتجنيب البشرية ، مصيرا ، بالغ التعاسه .

لكن الاحداث فى كوبا ، وعلى الحدود بين الهند والصين وفى اليمن السعيدة كانت سريعة ، ومتلاحقة ، حتى ان اكثر الناس تفاؤلا اخذوا يتجهون بتفكيرهم نحو التشاؤم ويبدون جزعهم الشديد ، من ان تسير تطورات الاحداث بسرعة مذهله .

ان العالم يقترب من حافة الحرب ، وعلى جميع الحكومات والشعوب المحبه للسلام ، ان تعمل على الفور للحيلولة دون قيام هذه الحرب المدمرة . اما حل الخلافات بالتهديد بالحروب فلن يؤدى اطلاقا ، الا الى زيادة حالة التوتر ، وفقدان كل امل فى التفاهم والسلام العالمى .

احمد عوض باوزير

مقادمة البادية يمنحون حرية التنقل داخل حضرموت

تكونت لجنة لتنفيذ الاحكام الصادرة ضد مقادمة الباديه تتألف من الاعضاء الآتية اسمائهم .

١) عمر عبدالله باسويد
٢) بدر احمد الكسادى
٣) عبدالله محمد باحويرث
٤) سالم يسلم بن صميدع

هذا وقد اعرب المقادمه عن استعدادهم لتنفيذ الاحكام والتعاون التام مع اللجنه المناط بها تنفيذ تلك الاحكام .

كما وافقت اللجنه من ناحية اخرى على السماح للمقادمة بالذهاب الى اولادهم خلال ستين يوما على ان يلتزم الضمناء بأحضار المقادمة متى ماطلب منهم ذلك .

وهؤلاء المقادمة هم :

١) نعوم بن سالم الحيقى
٢) احمد عبدالله بلكسح
٣) سالمين سعيد الحامدى
٤) الحاج باسليمان باسعد
٥) على سعيد بن كردوس
٦) على باعمر بلغيث
٧) سالم بن على بن الجبلى
٨) سالمين محمد باقديم
٩) سالم مبارك بارشيد
١٠) الجويد باحسن باسلوم

وقد اطلق الان سراح الرهائن الآتيه اسمائهم :

« البقيه على الصفحة الاخيرة »

كيف ثار الشعب اليمنى؟ كيف استطاع ان يحطم اقسى اغلال العبودية ويدك اعتى معاقل الرجعية وهو على ما عرف عنه من الجهل والفقر والتخلف والبؤس والشقاء؟ لا مدارس فى بلاده تنشر الثقافه ولا صحافه تبث الوعى ولا منظمات شعبية فى الداخل تكتل القوى او قيادات وطنية تثير النقمه على الواقع المرير وترسم الطريق ليوم الخلاص ؟

كيف ؟ كيف حدثت المعجزة فتخلصت اليمن وبقدرة قادر من كابوس ثقيل مخيف جثم على صدرها طيلة الف ومائة عام ؟ من يصدق!! اليمن الفقيرة البائسه المتخلفة المحطمة تنتفض كما ينتفض الاسد الهصور فتنشب مخالبها فى اعناق جلاديها وبضربه قاتلة حاسمة تنهى المهزله

الله أيقظها .. والسخط والألم

بقلم : عصام

وتسدل الستار على افظع مسرحية وحشية دمويه عرفها تاريخ البشريه بعد ان جردت ابطال المسرح وأئمه الفساد من الاقنعه المزيفة التى كانوا يتسترون بها واظهرتهم على حقيقتهم انانيين نفعيين رجعيين مجردين من كل حياء او وطنية او انسانيه .

هل يمكن ان يحدث كل هذا فى امه جاهلة مستعبدة مكبله مشرده دون ان تكون هناك طاقات هائلة تجمعت خلف السدود التى اقامها الطغاه فخلقت الثوار واشعلت النار واحدثت الانفجار .

كلا . . لقد كان اليمن مشحونا بأقوى الطاقات الدافعه الى الانطلاق والحافزه على الانفجار .. لم يكن بينها طبعا الطاقات التى يصنعها العلم وتغذيها الثقافة فقد سد الأئمه على شعب اليمن كل طريق الى النور ظنا منهم ان الظلام الدامس الذى اغرقوا فيه شعبهم سيحجب العيون عن مخازيهم وآثامهم ويحمى عروشهم من الانهيار ولكنها كانت على كل حال طاقات مدمرة محرقة من النوع الذى يصنعه الظلم والطغيان وتولده القسوه والارهاب ويغذيه الكبت والحرمان ثم تفجره النقمه واليأس والألم .

هكذا قال ابو الاحرار اليمنيين ورائد ثورتهم المظفرة الشاعر الكبير محمد محمود الزبيرى فى قصيدته التى ألقاها فى صنعاء عقب عودته من منفاه فى القاهرة . لقد أراد أن يلخص اسباب ثورة اليمن ودوافعها فلم يجد أفضل من أن يقول :

« الله ايقظها والسخط والألم »

اى والله السخط والألم هما أهم العناصر التى فجرت الثوره واطاحت بحكم الطغيان واخرجت اليمن من ظلام القرون الغابرة وفتحت امامه أبواب النور والأمل فى حياة الحريه والتقدم والسعادة والرخاء . لقد عانى الشعب اليمنى من جور الائمه وعسفهم مالا تحتمله طاقة البشر فكان من الطبيعى أن يتخلص منهم فى ثورة عارمه تعيد الى الشعب حقوقه وآدميته

والآن وقد مضى الى غير رجعه عهد سيوف الاسلام . ؟ التى لم تكن فى تاريخها الطويل ألا حربا على العروبه والاسلام هل يصح أن يبقى عربى أومسلم واحد فى رأسه ذرة من العقل وفى قلبه عشر معشار الذره من الانسانيه هل يصح ان يبقى آدمى سليم العقل والفطرة يدافع عن هؤلاء السيوف والاساحه الفاسده ويتمنى ان يعود عهدهم البغيض ؟

طبيعى ان تتعاون الرجعيه مع الاستعمار فى معركة يائسه فاشلة للتشبث بالأوهام ومحاولة ايقاف عجلة التاريخ ولكن ماهو عذر بعض الأفراد الذين لا يمكن ان تكون مصلحتهم الا فى تحرر بلادهم وامتهم من الرجعيه والاستعمار ؟ ماعذرهم حين ينالون بالباطل من ثورة الاحرار فى صنعاء ويتهجمون بالبهتان على عبدالناصر سند الاحرار فى القاهره . . ماعذرهم ان لم يكن قد ختم الله على قلوبهم وجعل على سمعهم وأبصارهم غشاوة .

الاستاذ المخلص

فى الاسبوع الماضى قرأت فى احدى المجلات الاسبوعية أن الأستاذ المخلص هو الذى يربى فى نفوس طلابه روح البحث ويحبب اليهم الثقافه والأطلاع عن طريق القراءة والتردد الى المكتبات الثقافيه ، وقالت المجله: ان انحطاط مستوى الطلبه الثقافى يرجع الى عدم تشجيع الاساتذه

[البقيـــة على صفحـــه ٧]

بيان لجنة تبرعات منكوبى حادثة سيارة القعيطى

نعلن لجميع المواطنين ، انه تم تكوين لجنة مشتركه من نادى الاتحاد الثقافى الرياضي الاصلاحى بالشحر واللجنه السابقة للصندوق التعاونى لنادى شباب الجنوب الرياضي بالشحر لغرض جمع التبرعات وتوزيعها لمنكوبى حادثه سيارة القعيطى .

وبما ان التبرعات التى جمعت حتى الآن مبلغ «٥٢٨٣» من المصادر الآتيه:

	شلن
من الحضارم بالحجاز بواسطه السيد محمد عوض قيسان الفين واثنين وعشرين شلن	٢٠٢٢
من اهالى الشحر حسب القائمه سبعمائه وثلاثين شلن	٠٧٣٠
من جميع ابناء الشحر بعدن خمسمائة شلن	٠٥٠٠
من جريدة الطليعة بالمكلا خمسين شلن	٠٠٥٠
من نادى شباب الجنوب الرياضى بالشحر ثلاثمائه وخمسين شلن .	٠٣٥٠
من نادى الاتحاد الثقافى الاصلاحى بالشحر مائتى شلن	٠٢٠٠
الاجمال ثلاثة الف وثمانمائة وخمسين شلن	٣٨٥٢

فقدتم توزيع هذه المبالغ على النحو التالى:

لعلاج الجرحى ثمن ادوية ومصاريفهم الف ومائه وثلاثين شلن .	١١٣٠
لعائلات الموتى الخمسة من اربعمائه شلن	٠٤٠٠
للجرحى الخمسة حسب احوالهم سبعمائه شلن واثنين وعشرين	٠٧٢٢
الاجمال ثلاثه الف وثمانمائه واثنين وخمسين شلن	٣٨٥٢

واللجنة اذ تشكر جميع الذين تبرعوا وساهموا فى هذا العمل الانسانى تهيب بالمواطنين فى الوطن والمهجر ان يساهموا بما تجود به انفسهم من تبرعات لهؤلاء المنكوبين التعساء ليخففوا من الآم جراحهم خصوصا وان احد الجرحى قد يتطلب علاجه الى عملية جراحية وقد تؤدى نقله الى عدن

كما ترجو اللجنة من جميع الهيئات ان تمد يد المساعدة والعون وترسل المبالغ باسم رئيس اللجنة والله ولى التوفيق .

عبد القادر محمد العمارى

« رئيس اللجنه »

[ثورة اليمن] . . فى الصحافة العربيـــة

الثورة اليمنية ومستقبل النضال الوطنى فى الجنوب !!

كتبت صحيفة « الحريه » الاسبوعيه اللبنانية ، تحت عنوان « طريق المستقبل الممتد امام ثورة اليمن » تقول :

واذا كانت الثورة على صعيد البناء الثورى الاجتماعى الاقتصادى تبشر بآمال كثيرة فان الثورة على صعيد النضال التحررى الوحدوى فى المنطقه هى محط آمال كثيره ايضا .

ان وجود نظام ثورى متحرر فى شمال اليمن خليق بان يحدث تحولا هاما فى واقع النضال الوطنى ضد الاستعمار والاوضاع الرجعيه فى الجنوب اليمنى المحتل . فالثورة لم تقض فقط على العزلة اليمنية التقليديه عن ميدان المعركة فى الجنوب وهى عزلة قد فرضت فرضا فى العهد الماضي بل انها بحكم مسئولياتها الجديدة وبحكم منطقها الثورى والظروف المحيطه بها لابد من ان تدفع بشمال اليمن الى طليعة المعركة ولم يكن من قبيل الصدفه ان ترمى الثورة بشعار « وحدة اليمن » كشعار اساسى من شعاراتها وكعنوان لنضال ضد الاستعمار الذى اقام فى الجنوب المحتل قاعدة تهدد النضال التحررى فى المنطقه العربيه بأسرها .

ان نجاح الثورة فى شمال اليمن يخلق وضعا استراتيجيا بالغ الأهمية بالنسبه لمستقبل النضال الوطنى فى الجنوب المحتل . وهو الوضع الطبيعى الذى كان هذا النضال مفتقرا له قبل الثوره والذى يتمثل الآن فى ايجاد القاعدة الطبيعيه للنضال التحررى فى الجنوب القاعدة التى تحمى هذا النضال وتدفعه وتتبنى قضيته رسميا وعلى مختلف المستويات فبعد ان عاش شمال اليمن فى واد والنضال التحررى فى الجنوب فى واد آخر بحكم الاوضاع الرجعيه التى فرضت على الشمال العزلة عن المعركة اصبح اليمن فى وضع يختلف تماما وذلك كله يعطى لشعار « وحدة اليمن » معناه الحقيقى والفعلى ويجسد بحرارة ووضوح المضمون الثورى لهذا الشعار .

ان الثورة فى اليمن قادرة على ان تدفع النضال التحررى فى الجنوب الى مرحلة متقدمة فعلا لا فى المستوى الثورى لهذا النضال فحسب بل وفى امكانياته العمليه فاذا كان مايسمى « بدولة الجنوب العربى » كتزييف فاضح متعمد لطموح شعب أصيل فى الوحدة وذلك لاستخدام هذا الكيان المضحك البائس كأداة لحماية مصالحه فى المنطقه فان انبثاق وضع ثورى جديد فى شمال اليمن سيبدو معه الكيان الانجليزى المسمى « بدولة الجنوب العربى » اشد غرابة وشذوذا من من اى وقت مضى .

ان تطلع القوى الشعبيه فى جنوب اليمن نحو الشمال الذى حطم قيود عزلته وانطلق لبناء اوضاع جديدة سيضاعف من مقاومتها للوجود الاستعمارى فى الجنوب ولخطط الاستعمار الراميه الى تكريس التجزأة فى اليمن وتركيز مصالحه ونفوذه فيه وان اللقاء الطبيعي للثورة فى الشمال مع القوى الشعبية فى الجنوب سيرسى المعركة ضد الاستعمار على قواعدها الطبيعيه .

انتفاضات .. لابد منها !!

بقلم :
احمد بن زين بلفقيه

لا الأفراد ولا الأسر يجب أن يفرضوا على امة ما أوشعب ماليكونوا حكاماً مطلقين ، يملون ارادتهم ، ويستقلون بآرائهم فى تصريف الامور كما يريدون . والدين الإسلامى اول محطم لحكم الفرد ومحرر للشعوب التى سيطر عليها الافراد الذين سموا بملوك الأرض ؛ فقضى على عرش كسرى الذى كان يقول أنا رب الناس وحرر ملايين الأمم التى كانت تعيش تحت سلطان الجبابرة ، ولم يكن الخليفة فى النظام الاسلامى ألاعبارة عن رئيس حكومه مقيد بدستور ، وباستشارة الأفراد الذين توليهم الامة ثقتها ، وتقتنع بآرائهم ، ولم يجوز الاسلام توارث الحكم بحيث يفرض على الناس أشخاص معينون حتى ولو كانوا غير أهل له ، ولم يحدث ذلك الابعد الخلافة الراشدة، بعد ان خرجت الامور عن مبدأ الشورى ،وانحرفت الى الملك العضوض ، ونحى الاكفاء وتولى غيرهم بقوة السيف .

وحتى الامامة فى مذهب الامامية لايعنى بها ـ على مانعتقد ـ إلا أن يكون على راس الأمة الشخص الذى يجمع الصفات النبيلة التى تؤهله لاستحقاق هذا المنصب الخطير ؛لأنها بهذا تخرج عن مبادىء الاسلام الرفيعة بعزل الامه وابعادها عن مباشرة امورها .

وجاء الدور الأخير الذى زاد فيه استبداد الملوك ، واضفيت على اسرهم هالات التقديس ، وخرج الكثير منهم عن كل قيد كان مرتبطا به ملوك الماضى بالنسبة للأحكام ، وصاروا وكأنهم أرقى من جنس بنى الانسان فلا يمكن أن تمس اسرهم بسوء ، ولايجوز ان تخرج عنها سلطة الحكم.

وصادف أن جاء هذا الدور مع توغل اوربا فى الشرق فكان هذا الحدث ضغثاً على اباله ؛ اذ وجد الاستعمار فى الملوك خير سناد أعانه على فرض سلطته هو الآخر على تلك الامم ؛ فبارك الملكيات وأحاطها بسلطانه ، وربط الشعوب باسم هذه الملكيات بعجلته ؛ فابرمت معاهدات تحملت الشعوب ملتزماتها ولم يكن لها فيها أى رأى .

ولما ساء الحال ، وهبط الى هذا المستوى البغيض أبت العدالة الا أن ترد الامور الى اصولها وتعدل ماأعوج من هذا السلوك الشاذ ؛ فتيقظت الشعوب المهضومة الحقوق ولما استكمل فيها الوعى هبت لاسترداد حقوقها ؛ فكانت هذه الانتفاضات امر طبيعى لابد منه ـ لابد منه لكى تحى الامم كريمة متحررة من أى نوع من السيطرة ؛ تفكر فى شئونها باستقلال تام .

وعلى هذا فان ثورة اليمن سوف لاتكون الحادث الأخير والأحرى بمن فرضوا أنفسهم على امة ما أوشعب ما أن يثوبوا الى رشدهم ، ويأخذوا العبرة . وليست هذه الحوادث ألاحركة طبيعية تسير بها الامم فى طريقها الى التقدم والنهوض ؛ فهى اذن امر لابد منه تنبأ بها الشاعر حين قال :

زمان الفرد يافرعون ولى
ودالت دولة المتجبرينا
واصبحت الرعاة بكل ارض
على حكم الرعية نازلينا

ثم ماذا ؟

ثم اننا نوجه النداء الى أولئك الذين تزعموا الحركات الثوريه ضد الأوضاع الشاذة أن يبرهنوا على اخلاصهم وصدقهم فى المشى بالأمور بما يكفل للشعوب كرامتها ، ويرفع رأسها ، ويحقق لها العدالة ويقفز بها الى الامام نقول ذلك لأن للحكم ضراوة قد تنحرف بصاحبه عما يجب أن يتم على يديه وتبعده عن المبادىء التى يجب أن يحققها الثائرون لصالح الأمة وقد حدث هذا فى التاريخ كما لايخفى

وبالنسبة لجنوبنا العربى فان حاجته الملحة الى اصلاح أوضاعه السياسية بما يخطو به الى وضع محترم لائق يقضى أن تضاعف الجهود وتتضافر القوى لاصلاحه يجب أن يتجه شعبه تحت افكار موحدة محددة فان الزمن قد آذن أن تتغير أوضاع كل امة طبقاً لرغباتها لالرغبات الأفراد اوالحكومات المفروضة ولكن من الطبيعى أن رغبات الشعوب لاتتحقق بمجرد الحلم بها وتمنيها. ان الأمر أخطر وأجل من ذلك لابد من حركات ايجابية تأخذ بيد الشعب الى مايهفو اليه ويحقق فيه الصلاحية لما يرشح نفسه له ؛ فان الأقدار انما تستجيب لأولئك الذين هيأوا أنفسهم وبرهنوا على كفاءتهم واستعدادهم . اما الذين يحلمون فقط وهم يغطون على فراش النوم فحاشا لله أن يمنحهم ماليسوا له بأهل « ولقد كتبنا فى الزبور من قبل الذكر أن الأرض يرثها عبادى الصالحون » . ويقول الشاعر :

من العدل أن لايطلب الحق عاجز
فليس على ظهر البسيطة عادل

ثم ان نقطة الضعف البارزة فى شعب جنوبنا هى تفكك أوصاله وتباعد الافكار التى تحدد الاتجاهات بين أفراده وتوحد الجهود ولسنا فى أى عهد مضى بأحوج منا اليوم ألى لم الشمل وتوحيد الاتجاه ، فهذه نقطة التحول ويد الله مع الجماعه ولن يضيع لهم حقوقا هيأوا أنفسهم لها وسارعوا الى اخذها من طرقها الطبيعية لانه جل شأنه ربط المسببات بالأسباب ،فعلى بركة الله فلنهب من السبات ، ولنقدم أما منا الاخلاص ،فلانجاح الابه . وماضاع حق وراءه مطالب .

زنجبار احمد زين بلفقيه

مأمور جمرك حوره وحقائب المسافرين

لقد هبطت بنا الطائرة فى مطار بحران باللواء الغربى يوم الاثنين بتاريخ ٨ اكتوبر ٦٢ وكان بها خمسه من الركاب قادمين من الريان .ولأول مرة تهبط هذه الطائره بالمطار الجديد وكان فى استقبالها على ارض المطار عدد كبير من اهالى هذا اللواء حضروا لرؤية اول طائرة تهبط هذه البقعه .

وكانت التعليمات التى لدينا من ادارة الجمارك بالمكلا تقضى بان يقطع كل راكب ورقة شهادة (رفتيه) من مطار الريان بالطرود التى يحملها حتى تسهل معاملتنا فى المطار الجديد ببحران .

ولكن حدث عند وصولنا الى المطار از قام موظف الجمرك هناك بحجز الحقائب التى نحملها رغم اننا اشعرناه بان لدينا اوراق « رفتيه » من جمرك الريان ثم بعد ذلك طلب منا ان نأخذ اذنا من وكيل الطائره فاستخرجنا ذلك الأذن وقد تفوه هذا الموظف بكلام يفهم منه انه من الضرورى استعمال الشدة مع المواطنين وخاصة فى البدايه . وقد تركنا المفتش لهذا الموظف الا ان موظف الجمرك احمد جامع الصومالى الذى وصل معنا الى المطار الجديد تدخل فى المسأله ودعانا لاستلام حقائبنا .

وهكذا كانت تنتظرنا فى المطار الجديد هذه المفاجأة التى لم نكن نتوقعها من هذا الموظف الذى كان من واجبه معاملة اخوانه معامله حسنه واستقبالهم بما يليقون به من تجله واحترام .

اننا نلفت نظر ادارة الجمارك الى هذا الحادث المؤسف ونحن مازلنا عند حسن ظننا بان هذه الادارة حريصة على ارضاء مواطنيها ومعاملتهم بالحسنى ونسأل الله للجميع التوفيق .

صالح بن بشر النهدى

شركة (لويد) البريطانيه العالميه للتأمينات
تقوم بفتح مجال لخدمات التأمين بحضرموت
تأمين الممتلكات الثابته والمنقوله
تأمين السفن والسيارات والبضائع وغيرها
شركه «لويد» للتأمينات
شركه عالميه كبرى ذات فروع متعددة فى انحاء العالم
خدماتها مضمونه وايجارها مناسب
وهى مستعده لقبول جميع طلبات التأمين من ابناء المحميه الشرقيه
للحصول على جميع المعلومات اتصلوا :
بالوكيل الوحيد للمحميه الشرقيه
سعيد احمد باحاج
المكلا — ص ب : ٣٨ تلغرافيا : باحاج

بيبي لاك
BEBELAC-VITA
BEBELAC
ان لبن (بيبى لاك) قد حاز شهرة عالمية لتغذية الاطفال انه احسن غذاء لجميع الاطفال على اختلاف اعمارهم واحجامهم .
بيبي لاك
غنى بالفيتامينات الضرورية وهو يحضر عملا بارشادات الاخصائيين. ان بيبى لاك يذوب بكامله وهو سهل الهضم ويحتوى على كامل زبدته.
الوكيل الوحيد بحضرموت
محمد سالم بوسبعه
على الشارع الرئيسى - ص ب : ١٣٦

مستودع
قطعة من برلين
لصاحبه : عبدالجبار حسن
شارع السبيل — كريتر (عدن)
تجدون لديه جميع طلباتكم :
من انواع العطورات المشهوره
وادوات التجميل والزينه للنساء
زوروا مستودع : قطعة من برلين

نائب وزير السلطنة القعيطيه يطير الى السوم ويعقد مع المناهيل سلسلة من الاجتماعات الهامة !!

رسالة شبام

شبام : من ابوبكر سالم الهدار

وصل الى شبام السكرتير الحربى الكولونيل صالح بن سميدع وقدعلمت ان زيارته قد تمت بغية مرافقته لنائب وزير السلطنة الى السوم للاجتماع بمقادمة المناهيل بناء على طلبهم .

وقد كان الكولونيل بن سميدع والنائب العطاس فى استقبال نائب الوزير عند وصوله الى مطار القطن وقد رافقاه فى زيارته للسوم .

وبعد عودتهم من السوم قال لى نائب الوزير ان الاجتماع بمقادمة المناهيل قد ساده التفاهم التام ، وانه قد بحث معهم عدة موضوعات من بينها الاختلاف القائم بين المناهيل وقبيلة بيت سهيل المهرى وكذلك انشاء بعض كرفان الماء وفتح مدرسة بثمود .

هذا وقد عاد نائب الوزير الى المكلا يوم ١٧/١٠/٦٢ بطريق الجو من مطار الغرف .

رسالة دمون

دمون : من عوض فريد التميمى
« مراسل الطليعة الخاص »

وصل الى دمون صباح يوم الاحد الموافق ١٥/١٠/٦٢ فى طريقهما الى السوم كل من نائب وزير السلطنة القعيطية السيد احمد محمد العطاس والضابط السياسى يرافقهما نائب لواء شبام . كما صحبهم فى رحلتهم هذه قائم المنطقة الشرقيه الشيخ سالم محمد باحويرث . والغرض من هذه الزيارة هو الاجتماع بمقادمه قبائل المناهيل .

وقد غادر الوفد فيما بعد السوم الى قسم حيث اجتمع بالمقدم العبد بن على بن يمانى وأعيان بلدة قسم ثم عادوا الى دمون .

هذا وقد أبدى السيد نائب الوزير ارتياحه التام للنظام الذى تسير عليه الدوائر الحكومية بالمنطقة الشرقية كما أبدى اعجابه بحرص المسئولين على المحافظة على الأمن .

وقد غادر نائب الوزير ورفاقه دمون فى طريق عودتهم الى المكلا .

* * *

معركة بالسلاح الابيض بين آل ربيدان وآل جوفان وفاة شخص واحد واصابة آخرين بجراح خطيرة !!

وقع صدام مسلح بين نفر من آل ربيدان وآل جوفان فى المكان المسمى بدير الصدقة الواقع بين الهجلة والرشاة قبلى العقاد بلواء شبام .

وقد استعملت فى الحادث المسدسات والسلاح الأبيض (الجنابى) وقد نتج عن الحادث اصابة بعضهم بجراح خطيرة . هذا وقد توفى فيما بعد احد هؤلاء الجرحى واسمه على بن عامر بن جوفان .

وتفصيل الحادث أن احد العمال واسمه جمعان عبد الخير كان يعمل فى الارض لحساب سعيد بن عبود بربيدان وقد حضر الى المكان على بن عامر بن جوفان ومنع العامل من العمل فى الارض . وبعد ذلك وصل سعيد بن عبود بربيدان وعمل فى الارض ولكن على بن عامر عاد مرة أخرى وتشاجر مع بشر بن عبود بربيدان وقد قام على بن عامر باطلاق رصاص مسدسه على سعيد بن عبود فأصاب رجله وارتمى على الارض وهناك هاجمه اخوته على ومحمد وبشر آل ربيدان وكلهم يحمل سلاحا يتكون من الجنابى وانضم اليهم فيما بعد يسلم بن عامر بن جوفان لمساعدة أخيه . وقد أصيب الجميع فى الحادث بجراح خطيرة .

هذا وقد نقل المصابون فيما بعد الى مستشفى شبام واسعفوا بالعلاج واخذت منهم التحقيقات الأولية كما ضبطت جميع الاسلحة التى استعملت فى الاشتباك .

هذا وبين المتهمين من آل جوفان امرأتان اشتركتا فى الحادث !!

هذا وقد بوشر التحقيق فى الحادث على الفور ولم يكتمل حتى الآن .

* * *

من الاعماق

من صميم قلوبنا نهنىء الاخ خالد محمد باعباد بعدن بمناسبة ارتزاقه مولودا ذكرا .

جعله الله قرة عين لوالديه والف مبروك .

محمد سعيد باعباد
عوض عبد الله باعباد
« قصيعر »
محمد سالم بلحمان باعباد
على عثمان باعباد
احمد خالد باعباد
الغرفه – حضرموت

إعلان

تتشرف ونعلن للمسافرين عن مواعيد وصول البواخر الى ميناء المكلا خلال شهر جماد ثان ١٣٨٢ هجريه .

الباخرة	من	الى	التاريخ
وان ريبك	السواحل	دبى والبحرين وقطر والكويت	٩ جماد ثان
كمفيوز	الخليج العربى	عدن وممباسه وزنجبار ودار السلام	١٩ جماد ثان

لحجز تذاكر السفر اتصلوا بمكتب

راشد على بهى غلام حسين

وكيل للبواخر تلفون رقم ٤٦

برقياً : راشد على – ص ب : ٣٢ (المكلا) – حضرموت

سوق كبيرة تقام فى زيارة العيدروس بالخريبه
حدوث ٢٠ وفاة بين الاطفال فى وادى العين !

الخريبه : من احمد سالم بن هود

اقيمت زيارة جعفر بن احمد العيدروس بمدينة الخريبه كما هى العادة من كل عام وذلك فى اليوم الثالث عشر والرابع عشر والخامس عشر من اكتوبر الحالى .

هذا وقد اقيمت سوق كبيرة بهذه المناسبه عرضت فيها جميع انواع البضائع كما اقيم فى اليوم الاخير من هذه الزياره مهرجان شعبى كبير اشترك فيه عمال الخريبه حيث عرضوا ألا ابهم على دقات الطبول .

وقد حضر هذه الزياره جمهور كبير من مختلف المدن والقرى بدوعن وليسر وغيرها من الاراضى المجاورة كما قامت فرقة من جنود الشرطه المسلحه بقيادة ضابط اللواء الملازم أول على صالح السعدى بالمحافظه على الامن والنظام طوال فترة ايام الزيارة

حدوث وفيات بين الاطفال فى وادى العين

فى نبأ من وادى العين انه قد انتشر هناك مرض بين الاطفال البالغ عمرهم بين الثالث والرابع من الاشهر . وقد حدثت نتيجة لذلك وفيات بين الاطفال بلغ مجموعها حتى الآن عشرون وفاة .

هذا وقد أمر المساعد الصحى بليسر بالذهاب فورا الى وادى العين للقيام بالعلاج اللازم للاطفال .

صدى توقف البريد بين السعوديه وحضرموت

أدى توقف البريد فى الاسبوع الماضى بين السعوديه وحضرموت الى حالة من القلق الشديد بين الاهالى فقد كان هؤلاء ينتظرون وصول الرسائل من ابنائهم المغتربين فى السعوديه وعندما عرفوا توقف البريد بين السعودية وحضرموت اعتراهم القلق خوفا من استمرار انقطاع تلك الرسائل التى تربطهم بابنائهم فى الخارج .

هذا وقد استؤنف البريد الآن كالعادة .

قدوم

وصل الى الخريبه بدوعن النائب بالنيابه لهذا اللواء السيد احمد بن ناصر المرفدى الذى خلف السيد عمر محمد العطاس بعد ان تقرر نقل الاخير الى شبام كنائب بالنيابه .

---

* اعضاء سفينة نوح بعدن يهنؤن زميلهم خالد محمد باعباد بمناسبة ارتزاقه مولودا اسماه « سلال » تيمنا باسم الزعيم اليمنى « عبدالله السلال »

حقق الله بالسلال الجديد كل الآمال .

والف مبروك .

مطلوب مراسلين ذوى كفاءة

تعلن صحيفة « الطليعة » عن رغبتها فى انتداب مراسلين لها فى انحاء البلاد الحضرمية لتزويدها بماجريات الاحداث هناك ، وترجمة احاسيس الشعب ومتطلباته فى الحياة الحرة الكريمة .

فعلى من يجد فى نفسه الكفاءة والمقدرة للقيام بهذه المهمة ان يكتب الى ادارة هذه الصحيفة لتوافيه بالمعلومات الاخرى ..

« الادارة »

تهنئة

نهنىء الصديق الاخ عبد الله عوض بكورة من اهالى بلدة القارة (غيل ابى وزير) وذلك بارتزاقه ولدا اسماه « عبد الرحمن » .

جعله الله قرة عين لوالديه والف مبروك .

« الكويت »

احمد سالم جروان

سالم على باعين

عوض عاشور ظافر

سعد عاشور ظافر

على عبد الله قروان

بيان الى مواطنينا في السعوديه

شكا الينا بعض المواطنين المغتربين فى السعوديه والمشتركين فى « الطليعه » من انقطاع وصول الاعداد اليهم منذ مايزيد عن ثلاثه اشهر .

ونحن نعلن لكافة المشتركين فى السعوديه اننا لم نتوقف عن ارسال الاعداد اليهم سوى فى الاسبوعين الاخيرين فقط فى اعقاب الثوره اليمنية المباركه وذلك لعلمنا أن السلطات السعوديه لن تسمح بدخول تلك الاعداد وهى تحمل على صفحاتها انباء الانتفاضه التحررية اليمنيه الكبرى .

ولسنا نذيع سرا الآن ، اننا قد تعرضنا طوال الاربعه الاشهر الاخيرة ؛ لمصادرة السلطات السعودية بالجمله للاعداد التى كنا نبعثها الى وكيل الصحيفه فى جده وذلك لالشىء الا لأننا كنا ننشر بعض المقالات عن الاشتراكيه والقومية العربيه اوعن الانتفاضات التحررية فى البلاد العربيه .

وكان ذكر الرجعيه ؛ اوظهور صورة الرئيس جمال عبد الناصر اوحتى مجرد ذكر أسمه يدفع السلطات السعوديه الى مصادرة تلك الاعداد التى كنا نتحمل اجور طباعتها وترحيلها جوا .

ونحن رغم تحققنا وعلمنا بأن القسم الاكبر من اعداد صحيفتنا توزع بين مواطنينا فى السعوديه الا اننا لم نتردد ابدا فى ان نعلن كلمة الحق سواء غضب لها زيد اوعمرو . ولقد طلب الينا اصدقاء مخلصون من داخل السعودية ان نكف عن الكتابه عن الاشتراكيه والقوميه العربية والا نشيد بذكر الجمهورية العربيه المتحده ورئيسها المفدى حتى لاتتعرض صحيفتنا للمصادرة غير اننا وجدنا انفسنا بوحى نابع من مبادئنا ومثلنا نسير فى هذا الطريق غير عابئين بما ينالنا من خسارة ماديه ومكاسب زائلة .

وعندما تكررت مصادرة اعداد صحيفتنا فى السعوديه اضطررنا الى وقف ارسالها الى وكيلنا فى جده بعد ان يئسنا من وصولها الى ايدى مواطنينا . ولكننا ظللنا نبعث باعداد المشتركين عن طريق البريد الجوى . حتى قامت ثورة ٢٧ سبتمبر فى اليمن الحبيب وكان لدينا يقين قوى بان السلطات السعودية لن تسمح بدخول هذه الاعداد فوجدنا من الاوفق وقف ارسال هذه الاعداد حتى نتأكد من ان الاعداد فى الماضي كانت تصل الى المشتركين .

اما وقد تلقينا بعض شكاوى هؤلاء المشتركين واحتجاجهم لانقطاع وصول الاعداد اليهم فاننا سوف نستمر فى ارسال اعدادهم بالبريد الجوى كالعاده ونحن غير مسئولين عن وصولها اليهم البته .

اننا نقدر الخسائر التى تلحقنا بسبب عدم تمكننا من ارسال اعداد صحيفتنا الى السعوديه نظرا لانها تعتبر السوق الرئيسية لتوزيع صحافتنا المحليه ولكننا قد تقبلنا عن رضى كل هذه التضحيات وعزاؤنا فى ذلك ان لكل ليل آخر «وسيعلم الذين ظلموا اى منقلب ينقلبون» .

رئيس تحرير الطليعه

السؤل

صورة مشرفة عن معهد النهضة الاسلاميه بأوغندا

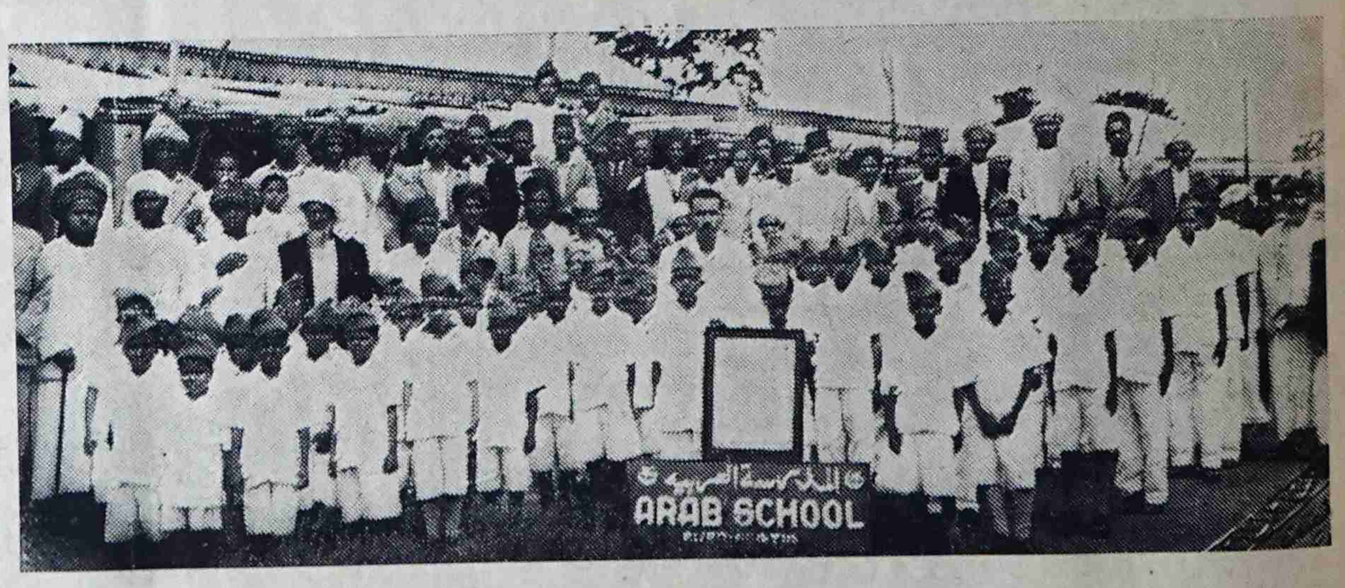

هذه الصورة تمثل طلبة معهد النهضه الاسلامية بأوغندا . وكان هذا المعهد قاعدة لنشر الوعى الاسلامى الصحيح والثقافه العربية فى تلك الربوع .

لكن بعض المغرضين اعداء التطور والتجديد ، وقد رأوا الخطر الذى يتهددهم من جراء تلك التربية الدينية المثلى ، التى ينشأ عليها طلبة ذلك المعهد الاسلامى ، عمدوا الى الدس والكيد للقائمين على هذه المدرسة حتى تمكنوا من اغلاق هذا المعهد وقضوا على رسالته .

والآن وقد استقلت أوغندا حديثا ، فانى أهيب باخوانى العرب فى هذه البلاد ان يوحدوا كلمتهم ، وان يفيقوا من سباتهم وان يعملوا لما فيه خيرهم وسعادتهم .

والله الهادى للصواب .

محمد سالم بن نهيم باوزير

رئيس الجمعيه العربيه ببوسوقا

(اوغندا)

مناقشات

قاضى الفن الثعالبى .. ولمساته

فرض نفسه بكامل ثقله على الصحافه والفن خاصه ، كقاضى لا كناقد واخذ يصدر الاحكام تارة على هذا الفنان .. وتارة على ذلك اللحن فاغدق الصحف برأيه فى هذا المطرب واعجابه بذلك وخاصه فنان عدنى معروف لم ينس قاضينا ان يزج باسمه واعجابه به وبفنه فى كل موضوع يكتبه عن الفن تقريبا ـ دون ان يشعر طبعا اوحتى يخطر بباله مايسببه هذا الترديد من ملل على مشاعر القراء .. الذين اصبحوا ، حتى الاطفال منهم ـ ماعدا ذلك الفنان نفسه ـ اصبحوا يعرفون مدى اعجابه به .. الامر الذى هم ليسوا فى حاجة اليه .

وليته وقف عند هذا الحد .. بل لقد تعداه الى نشر الاباطيل المفتراة والتهم الكاذبه لعدم استنادها الى الادلة على الفنانين المحليين وتحقير دائما مايبذلونه من جهود فى تطوير هذا الفن .

ولم تكن لدى اى فكرة فى الحقيقه لتناول افترآت الاخ عزيز الثعالبى ووضعها فى ميزان النقد الصحيح لنرى صحتها من عدمها . وذلك لتفاهة ماكتب ومايكتب ، لولا انى رأيته فى هذه المره يتطاول بمعوله وليس بقلمه الى الفنان المجدد عبدالرب ادريس الذى هو فى حاجة الى التشجيع لا التحطيم فى مثل هذه المرحله من كفاحه فى عالم الطرب والغناء .. محاولا ان يضع الشوك فى طريقه .. ولو انى واثق ان القزم لا يستطيع ان يقف فى طريق العملاق ليثنيه عن سيره فى تحقيق مايهدف اليه من تطوير فن بلادنا والخروج به من ثوبه القديم الى ثوب جديد يتمشى مع العصر . وهنا فقط قررت ان اكتب هذا المقال لأدحض اباطيل هذا القاضى المزيف الذى فرض نفسه اخيرا على الفن فى لمساته الفنية الاخيره .. وكذلك غير اللمسات الفنيه من ما افتكر انه كتب منذ تطفله على بلاط صاحبة الجلاله .

وقبل ان اقول شيئا فانى لأعذر اخانا هذا لما يفعل فهو مصاب بعقدة حب الظهور المزمنه والمستحكمة به ولم يجد شيئا يتنفس به عن هذه العقده سوى صاحبة الجلالة التى حقا انها بليت به .

ويظهر انه لم يكتشف حتى الآن أن هذا الطريق الذى سلكه ليس بالسهوله كما يتصور ليخفف به من عقدته هذه .. فهو يحتاج منه الى مدارك وآفاق واسعه تقوم على اسس القراءة والاطلاع الشئ الذى يفقده صاحبنا .. اللهم انه يريد ان يكتب ويظهر اسمه فى اعلا الصفحة فحسب !!

فقد كتب مرة عن القوميه العربية وكانت مهزله كبرى ، اذ لم يستطع عقل هذا (العزيز) ان ينشىء فى هذا الموضوع الكبير الواسع سوى عدة اسطر مشوهه هزيله اضرت بالقضيه القومية اكثر مما كان يتوقع انها ستصيب من النجاح الذى سيجعله فى مصاف ساطع الحصرى ومنيف الرزاز وكان ذلك فشلا ذريعا له مابعده فشل فى هذا الموضوع فاقلع عن الكتابه فى الفكر القومى .

وكتب مرة اخرى عن تربية النشء .. وعن الحياة الطلابيه بالمرحله المتوسطة خاصه كتب عن ذلك باسلوب بلغ الى حد الاسفاف .

ثم اراد صاحبنا ان يجرب الكتابه فى الادب وكان ينقصه الكثير فى هذا الخضم الزاخر ليكتب بارتياح عنه غير انه جازف وكتب ولكن عن ماذا ؟ لقد كتب عن شاعر الحريم نزار القبانى .. ونزار فى الواقع ، شاعر له مكانته فى الاوساط الادبيه والنسائيه خاصه .. له دواوينه العديدة الزاخرة بنفيس القصائد الشيقة غير ان (عزيزنا) لم يجد شيئا من المكتبة القبانيه بأسرها يكتب عنه غير قصيدة (العوده) لهذا الشاعر (والتى تغنيها نجاه الصغيره) من جميع انتاجه .. وكأن قريحه نزار لم تجد بغيرها ولكن من يدرى فلعل صاحبنا لم يكن يعرف لنزار القبانى شيئا سوى تلك القصيده التى ربما انه كان قد استمع اليها من قبيل الصدفه من المذياع .. اذ يظهر ان صاحبنا غاوى اغانى ليس الا ـ فأعجبته تلك القصيدة فأختارها مادة دسمه يطرق بها باب الادب ويقدمها للقراء المساكين على سبيل المفاجأة .

وبقى شىء واحد يقلق راحته حتى تكتمل العبقريه . ويدعى بعدها بالفلته قصيدة شعر ان كل شىء سيهون مالم يقرض واحدة اوعشر وتنشر نعم ، انه لم يتراجع عن باب الشعر ايضا ولكن فى الامر سر لافائدة من اباحته لعلكم فهمتموه الآن .

وكان من البديهى ان لا يدع عالم الرياضة دون الكتابة فيه ايضا فتهكم عن مستواها المنخفض وعدم كفاءة اللاعبين الى غير ذلك من النعوت التى يكتبها المتشدقون الذين يطالعونا كل اسبوع تقريبا باسمائهم الجديده وكعادة هؤلاء انهى عزيز الخبير الرياضى هذه المرة بنقد اللاعبين لكرة القدم دون أن يقدم لهم الحلول او يصحح الاخطاء ويهديهم الى الوسائل والسبل التى سترفع من مستواهم وروحهم الرياضيه بالتالى كما يريد ـ الرياضى عزيز ـ

واخيراً بعد ان صال وجال فلتتنا العبقرى عزيز الثعالبى فى كل هذه الميادين .. وبعد ان انتزع مشعل

[البقيه على الصفحة الاخيره]

الفكر

مجلة شهرية تعنى بشؤن الفكر والثقافة

تصدر قريبا عن دار الطليعة

التفاصيل عن المجلة سوف تنشر خلال الاسابيع القليلة القادمة.

ترقبوا صدور مجلة الفكر

[يشترك فى تحريرها الكتاب الطليعيون]

مستودع شريف العمومي

على الشارع الرئيسى بالكلا طريق السكرتاريه

يوجد لدينا راديوهات ومسجلات فلبس على الكهرباء والبطارية الجافه والاحجار وادوات كهرباء وغيره

انتاج وصنع اكبر المصانع فى العالم

فلبس

اسعار زهيدة ـ وبضائع ثمينه

وكما نبيع حلويا منوعه وبضائع اخرى مشكلة

زورونا تجدون ما يسركم

محلات

سالم صالح باحاج وعمدن

تقدم

آخر ما انتجته الصناعه الالمانيه حتى الآن

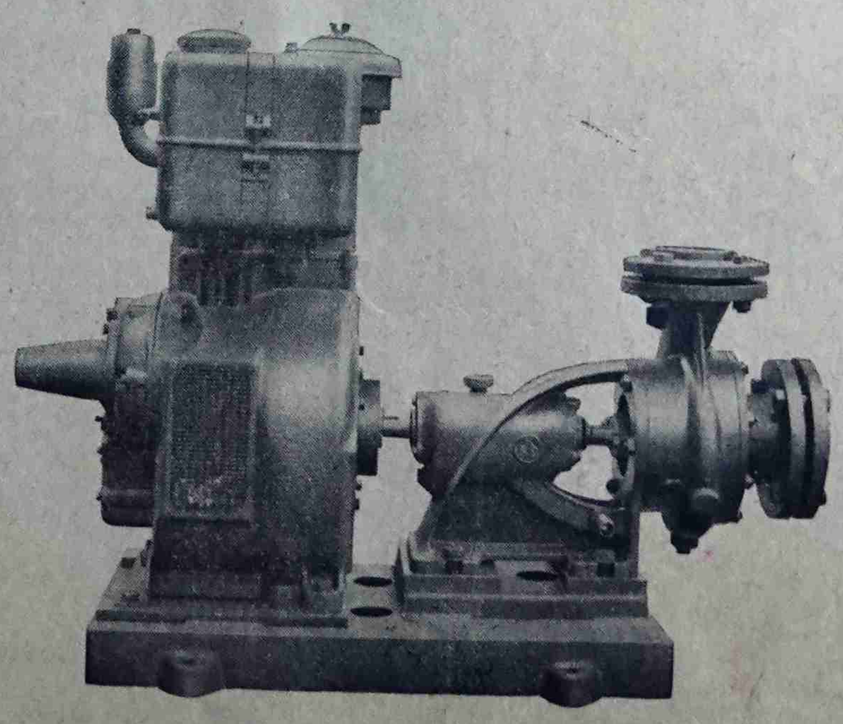

مضخات كى . اس . بى . الشهيره التى تمتاز عن المضخات الأخرى بما يلى : اولا : تسقيتها بالزيت السائل ، ثانيا : رفعها للماء من ١ قدما بزيادة ٢٥٪ فى المائه عن المضخات الأخرى وانتاجها فى الدقيقه الواحده ٣٥٠ جلن

اتصلوا بنا :

سوق الطعام ، سوق الحراج عدن ، هاتف : ٤٧٩١ بريد ٣٧٩

أنباء الزيت

حكومة اليمن توجه انذاراً الى الشركات الامريكية

هددت الحكومة اليمنية الجديدة بأعادة النظر فى الاتفاقات المعقودة بين اليمن والشركات الامريكية اذا لم تعترف حكومة الولايات المتحده الاميركيه بالنظام الجمهورى الجديد.

وقد جاء فى اذاعة لراديو صنعاء الذى تسيطر عليه الحكومة الجديدة ان وزارة الخارجية اليمنية اتصلت باحد ممثلى شركة ميكوم للزيت وهى اكبر شركه اميركيه فى اليمن، ولفتت نظره الى ان الولايات المتحده الاميركية لم تعترف حتى الان بالحكومة الجديدة ومن ثم فان العهد الجديد قد يضطر الى اعادة النظر فى الاتفاقات المعقودة بين اليمن والشركات الاميركية.

وفى عدن صرح ناطق بلسان القنصلية الاميركية بان الشركة فى اليمن هى شركة ميكوم للزيت التى تملك امتيازا للتنقيب فى ساحل اليمن وهناك بعض الشركات الصغيرة الاخرى وهى شركات مقاولات تعمل لحساب ميكوم.

شركة بان اميركان تستعد لحفر اول بئر اختبارية

اعلنت شركة بان اميركان المتفرعة من شركة ستاندرد انديانا، فى الاسبوع الماضى، ان الاستعدادات جارية للبدء قريبا بحفر اول بئر اختبارية فى الامتياز رقم ٩٥ الواقع فى حوض خليج سدره وكانت الشركة قد حصلت على الامتياز رقم ٩٥ والامتيازين رقم ٩٣ و ٩٤ القريبين منه فى نيسان ١٩٦١. وقد حفرت منذ ذلك التاريخ ثلاث آبار كانت جافة، اثنتين منها فى الامتياز رقم ٩٣ وواحدة فى الامتياز رقم ٩٤

شل تتخلى عن حقوقها فى التنقيب عن الزيت في السودان

يستفاد من الانباء الواردة من السودان ان شركة شل قررت ان تتخلى عن حقوقها فى التنقيب عن الزيت فى شمال غربى السودان وذلك لان عمليات المسح التى قامت بها لم تكن مشجعة.

وكانت شل قد حصلت فى عام ١٩٥٩ على حقوق التنقيب فى منطقة تبلغ مساحتها ١٩٣٠ ميلا مربعا. وجدير بالذكر ان كلا من شركة اينى الايطالية الحكومية وشركة التنقيب العامة (السودان) التى تملكها مجموعة من الشركات الاميركية، مستمرة فى البحث عن الزيت فى الامتيازات التى تملكها فى السودان على ساحل البحر الاحمر.

اخبار متفرقة

* رفعت ارامكو طاقة الانتاج فى حقل السفانيه البحرى الى ٣٦٠،٠٠٠ برميل فى اليوم عملا ببرنامج يقضى بزيادة هذه الطاقة الى ٣٩٠،٠٠٠ ب/ى قبل نهاية العام الحالى و ٤٢٥٠٠٠ ب/ى قبل نهاية عام ١٩٦٣

* قيل ان لجنة البترول تفكر فى جعل آخر تشرين الثانى (نوفمبر) موعدا تنتهى فيه مهلة تقديم العطاءات للشركات التى تريد الحصول على امتيازات جديده فى ليبيا. وكان الموعد المحدد من قبل منتصف ايلول (سبتمبر) ثم اجلته اللجنه.

* ابلغت نقابة عمال وموظفى البترول فى عدن الاتحاد العالمى لعمال البترول ان اعضاء النقابه ويبلغون ٥٠٠٠ وافقوا على انضمام النقابه اليه. وقد طلبت النقابه العدنيه الى الاتحاد العمالى فتح مدرسة لتدريب النقابيين فى عدن فى السنه القادمة.

* ذكرت وكالة تاس ان الاتحاد السوفييتى قد امد الجمهوريه العربيه المتحده بمركب للتنقيب تبلغ حمولته ٥٤٤ طنا. وسيستعمل المركب فى التنقيب عن الزيت والغاز الطبيعى فى المناطق البحريه.

فرق جيولوجية فى طريقها الى حضرموت

علمت «الطليعه» ان فرقتين جيولوجيتين تابعتين لشركة بان امريكان قد وصلتا الى عدن فى طريقهما حضرموت وذلك للقيام بعمليات جيولوجيه جديدة فى مناطق اخرى هذا ومن المنتظر ان تصل الى حضرموت فى اواخر هذا العام الفرق الجيوفيزكيه للعمل فى منطقة ثمود.

من الخميس الى الخميس (بقيه)

للقراءة بين الطلبه وعدم بث الرغبه فى نفوسهم للمطالعه والبحث

وقلت فى نفسى: هل يكون استاذاً مخلصا ذلك الذى يصرف تلاميذه عن القراءه ويشغلهم عن المطالعة بالترهات والخزعبلات الفارغة؟

ذو الوجهين

قال التلميذ لأستاذه:

هو حمل وديع أمام رؤسائه ووحش فظيع أمام مرؤسيه ومن تضطره الظروف أليه من مواطنيه.

قال الأستاذ لتلميذه:

استعار وجه الحمل ليخدع به من استطاع خديعته من الرؤساء المغفلين وليخفى وراءه أنياب الوحش التى ينهش بها اخوانه المواطنين.

قال التلميذ لاستاذه:

والى متى تستمر الخديعه؟ ومتى يوضع حد لأعماله الفظيعه؟

قال الاستاذ لتلميذه:

الى أن يبتليه الله برئيس حر يقظ لا تنطلى عليه الحيله ويرفض فى شمم كل مايقدمه له من وسيله.

(عصام)

مطابع: دار الطليعة للطباعة والنشر

تقدم للجمهور الخدمات التالية:

* طبع جميع الاوراق التجارية
رسائل وبيانات ورصايد وغيرها
* نشر الصحف والكتب العلمية

طباعة جيدة بالألوان

احرف عربية وانجليزية

للتفاهم او الحصول على المعلومات الكافية اتصلوا بنا:

شركة دار الطليعة للطباعة والنشر

برع السدة — بجوار جابية حطيبنه

شركة وطنية مساهمة

المكلا — «حضرموت» ص. ب: ١١٥ تلغرافيا: الطليعه

تعلم وأنت بمنزلك

الصحافة — الادب العربى — القانون الدولى العام
— الزراعه — هندسة الكهرباء — المحاسبة
— امساك الدفاتر — اللغه الانجليزية — الالمانية
— الايطالية — علم النفس — التدبير المنزلى
— اعمال النسيج — الطب البيطرى — الطب الشرعى
— اعمال البنوك — السكرتارية — ادارة الاعمال
— هندسة اللاسلكى — الهندسة الميكانيكية
— هندسة الراديو — النجارة — الهندسة المعمارية.

اطلب التفاصيل تصلك فورا من

جامعة الثقافة العربية الافريقية

ص. ب: ٢٥١١ — القاهرة

قام بنشره سالم شيخ باوزير — غيل باوزير — حضرموت

في الملعب

مباريات الدورة الرياضيـــة لفرق الوحدات والمصالح

بدأت مباريات الاسبوع الماضى فى الدورة الرياضية لفرق الوحدات والمصالح يوم ٧ / ١٠ / ٦٢

وقد تبارى خلالها فريق سلاح الطيران ضد الشرطة المسلحه واسفرت النتيجة عن فوز سلاح الطيران بثلاث اصابات مقابل اصابتين .

كما تبارى فريق الجيش النظامي ضد فريق المستشارية واسفرت النتيجه بين الفريقين اصابة واحـــدة لكل منهما .

واخيرا تبارى فريق الجيش البدوى ضد فريق الصحة واسفرت النتيجه بفوز الجيش البدوى بثلاث اصابات مقابل لاشىء .

وبهذا تكون الفرق المشتركه فى هذه المباريات قد حازت على البنـــوط التاليه :

فريق سلاح الطيران	٢
فريق الجيش البدوى	٢
فريق الجيش النظامى	١
فريـق المستشاريـة	١

اما مباريات الاسبـوع الثالث فقد بدأت يوم ١٤ / ١٠ / ٦٢

وقد تبارى خلالها فريق المستشاريه ضد فريق الجيش البدوى وفاز فيها بخمسه اصابات مقابل لاشى .

كما تبارى فريق سلاح الطـيران ضد الجيش النظـامى وفاز كل منهـا باصابة واحدة .

واخيرا الشرطة المسلحة ضد فريق الصحة واسفرت النتيجه عن فـوز الصحه بثلاث اصابات مقابل اصابه واحدة .

وبهذا تكون الفرق المتبارية قد حصلت على البنوط التالية :

الجيش البـدوى	٢
سلاح الطـيران	١
الجيش النظـامـى	١
فريـق الصحـــة	٢
فريـق الشرطـــه	٠

جريدة « البلاد » السعودية وحملات السباب على عبد الناصر

توزع هذه الايام ، باعداد كبيره مجموعات من صحيفة « البلاد » التى تصدر فى السعوديـه والتى لاتخـلو صفحاتها من التهجم الرخيص على الجمهورية العربيه المتحدة ورئيسها جمال عبدالناصر .

والغريب ان هذه الاعداد تصل بالبريد الجوى مجانا لبعض الاشخاص

واننا لنطالب هؤلاء المواطنين برفض قبول هذه الاعداد كتعبير عن عدم رضاهم على تلك الحملات القـذره ضد بلد عربى شقيق يكن له كل عربى حر شريف التقدير والحب والاخلاص

اننا نقول لأولئك الذين يحاولون نشر بذاآتهم وسخافاتهم بين مواطنينا الشرفاء ان شعبنا مسلح بالوعى ضـد كل دعوات الـكراهيه والاحقاد وعليهم ان يرفعوا ايديهم عنا .

* * *

مقادمة الباديه (بقيه)

(١) سعيدعوض بن فاح (٢) سعيد بن عوض بن ناجع (٣) احمد باعلى باسلوم (٤) سالم باسعيد بارشيد (٥) عمر سالم بارشيد (٦) حمد بن سالمين باقديم (٧) حمد باعبدالله باقديم (٨) عمر بن سعيد الحيقى .

اما الرهائن الباقون بالسجن فهم (١) حمـد سليمان بابلغيث (٢) محمد مبارك باسعد (٣) سالمين مبارك باكرموم (٤) عبدالله بن عمر بن بكر (٥) سالم بن عوض مصيقر (٦) عمر محمد بن قديم (٧) سالم عـوض بلجبلى (٨) عوض باعمـر بارشيـد (٩) عمر باحسن بارشيـد (١٠) عمر بلفجع باسلوم (١١) عمر باسالم با سلوم (١٢) عمر قرطوب باقـديم (١٣) حمد بو عامر باقديم (١٤) يسلم بن سعيد الحيقى (١٥) سعيد باعمر الحيقى (١٦) عمر سالمين بامعلان العصرنى (١٧) عبدالله مبارك العصرنى (١٨) سالم باسعيد الحامدى (١٩) محمد حمد الحامدى .

هذا والمعروف ان هؤلاء الرهائن سيبقون فى السجن لمدة ست سنوات على انه يجوز استبدالهم كل سنه واحده.

مشروع الماء للعاصمة

اعاد من جديـد الشيخ عبد الله باهرمز وجماعته مطالبتهم بتحقيق مشروع الماء للعاصمه .

وقد ابلغوا من قبل معالى وزير السلطنه بأنهم سيحاطون علما خلال خلال شهر واحد فيما اذا كانت الحكومه ستقوم هى بالمشروع اوانها ستسمح بقيام شركة اهليه مساهمة لهذا الغرض

من الاعماق

* من صميم قلوبنا نهـنىء الشيخ عبدالله بن سعيد باجابر بارتزاقه ولدا اسماه « عمر » .

جعله الله قرة عين لوالديه والف مبروك .

فرج عبدالله حمران
عمر على التوى
عمر احمد باسواد
خالد سعيد بن ثابت

ترقية

* رقى الزميل سليمان بن احمد باصره الموظف بأدارة السكرتاريه بالمكلا الى مساعد اصغر للسكرتير .

تهانينا للزميل بهذه الترقيه والى مزيد من الترقيات والنجاح .

الحرب على الابواب (بقيه)

بالاجراء الامريكى العدوانى .

وقال البيان : ان الحكومـــة السوفيتية ستبذل قصارى جهدها لاحباط الخطط العدوانية وانها ترفض الرقابة على الملاحه مع كوبا .

وادعى البيان السوفيتى بأن الولايات المتحدة تلعب بالنار !!

أختطاف فتاة من الخشعه ! !

فى نبأ من قعوضه ان المدعـو هادى بن على العوهمى قدقام باختطاف ابنة سالمين بن شطـى من الخشعه وذلك مساء يوم ١٩ اكتوبر الحالى .

هذا وقد تمكن العوهمـى من الهروب بالبنت ويعتقد انه قد اتجـه بها نحو ريدة الصيعر .

* * *

الثعالبى ولمساته « بقية »

الفكر القومى من ايدى فلاسفته الكبار من أمثال ساطع الحصرى وكمال اليازجى ومنيف الرزاز . . وبعد ان ارغم عمالقة الادب ورواده كالدكاتره طه حسين ولويس عوض وسهيل ادريس بعـد ان ارغمهم على تحطيم اقلامهم وبعد ان طردت صحيفة اخبار اليوم خبيرها الرياضى جهينة ومجلة روز اليـوسف صلاح الهراوى من تحريـر ابواب الرياضة بهن بعد الاطلاع على كتابات العزيز الثعالبى هذا فى الرياضه وبعد ان خاف اينشتاين على اسمه أن يمحى من سجل الخالدين كمكتشف لنظرية تفجير الطاقات الذرية . . وجون لو وماركس وفرويد وسارتر كاصحاب مذاهب ومدارس فى الفكر والاقتصاد والاجتماع والادب وما يخفيه لهم الغد القريب اوالبعيد من عزيزنا هذا فمن يدرى عله يفاجىء العالم بنظريـات جديده فى الرياضيات والعلوم ومذاهب اومدارس جديـدة فى الاشتراكيـه والوجودية وعلم النفس تنهى نظرياتهم وتلغى مذاهبهم ومدارسهم وبالتالى تمحى اسماءهم من سجل الخلود، هنا فقط بعد تحقيق كل هذه الانتصارات فى شتى الميادين اتجه بمـوله وليس بقلمه الى الفن محطما وليس مصلحنا كما يقصد به من النقد .

ولعله اكتشف فى قرارة نفسه ان هذا هو الموضوع الوحيد الذى يمكـن أن يشفى فيه غليلـه اذلا يحتاج منه الى كثير العناء فى البحث والمطالعه اللهم الا الاستماع وهنا فقط نصب نفسه قاضيا غير مرغوب فيه وراح يلفق الاتهامات الصبيانية على الفنانين دون ان يكون فى يديـه من الادلة مايثبت به اتهاماته هذه . . كما يتطلب منه اصول النقد المجدى الذى يقصد به الاصلاح لا الهدم يا (عزيـز) وذلك ماسوف تظهره الحقائق عندما ستتكلم عن الفن عامة وعن الفنان عبدالرب ادريس خاصه فالى اللقا الى الحلقه الثانية فى الاسبوع القادم ياحضرة القاضى .

ـ قارىء ـ

« الطليعة » . . الكلمـة فيما يلى للأديب « عزيز الثعالبى » .