بدء مرحلة جديدة في مشروع بناء « السد العالى »
« جمال عبد الناصر » يلقى مساء اليوم خطابا وطنيا في المؤتمر الشعبى الكبير بأسوان

السنة الرابعة

صاحبها ورئيس تحريرها المسؤل
احمد عوض باوزير
المخاطبات : تعنون الرسائل باسم
رئيس التحرير
المكلا — حضرموت
ص . ب : ١١٥ تلغرافيا : الطليعة
[لا تعاد الرسائل نشرت ام لم تنشر]

العدد : ١٨٣

الطليعة
AL-TALEEAH
MUKALLA — HADRAMOUT

تأسست فى ٢٨ مايو سنة ١٩٥٩ ميلاديه

الثمن ٦٠ سنتا

الاشتراكات : ٢٥ شلن لحضرموت (عادى) ٣٥ شلن : لعدن وباقى السلطنات ٦٠ شلن للجمهوريه اليمنية والسعودية والكويت والبحرين وسائر البلاد العربيه الاخرى والهند واقطار افريقيا .
٧٥ شلن لاندونيسيا واقطار اوربا

طبعت : بدار الطليعة

التاريخ الخميس ١٤ شعبان ١٣٨٢هـ صحيفة . اسبوعية . سياسية الموافق ١٠ يناير سنة ١٩٦٣م

« يمنيون » يفرون من السعودية الى حضرموت ! !
اليمنيون يبرقون للسلال عن مشاعر الأخوة [التى قوبلوا بها فى حضرموت]

وصل الى حضرموت مايقرب من ثلاثين مواطنا من ابناء الجمهورية اليمنيه قادمين من المملكة العربية السعودية بطريق البر .

وقال هؤلاء القادمون انهم فروا من السعودية هاربين لأن السلطات هناك تمنع خروجهم وقالوا انهم اوهموا تلك السلطات انهم ذاهبون الى نجران للانضمام الى قوات المجاهدين « المرتزقه » ومن نجران تمكنوا من الهرب، واوغلوا داخل الصحراء حتى وصلوا الى داخل حدود حضرموت .

وهؤلاء المواطنون هم فى طريقهم الآن الى عدن حيث يسافرون منها فيما بعد الى الجمهوريه اليمنيه . وقد اعرب هؤلاء عن مشاعر الاخوه والتقدير لاخوتهم فى حضرموت الذين قابلوهم بكل حفاوة وترحاب وقالوا انهم على الرغم من انهم كانوا يعتقدون انهم ذاهبون الى ارض عربيه الا انهم كانوا قلقين من ان تنشأ لهم بعض المتاعب نظرا لأنهم لا يحملون اوراقا للسفر لكن ذلك القلق سرعان ما تبدد وحل محله الاطمئنان واليقين .

هذا وقد بعث هؤلاء ببرقية الى الزعيم السلال يثنون فيها على مشاعر الاخوه الصادقه التى تجلت من افراد الشعب العربى بحضرموت نحوهم ويعلنون تأييدهم للثورة اليمنيه وقادتها الابطال .

خطاب الرئيس عبد الناصر « الليله »

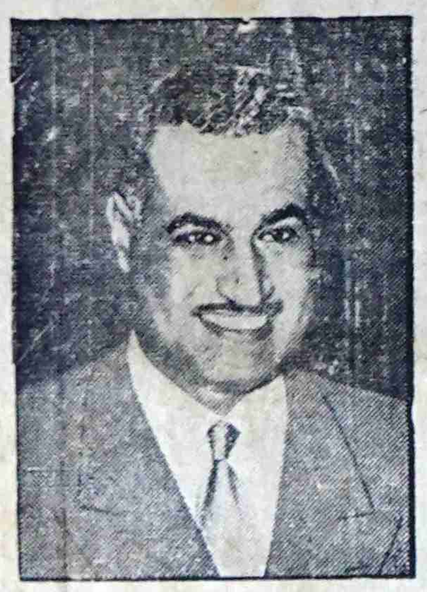

عبد الناصر . . فى اسوان

يلقى الرئيس جمال عبد الناصر مساء اليوم « الاربعاء » خطابا وطنيا هاما فى المؤتمر الشعبى الكبير الذى يقام الليلة بمدينة اسوان بمناسبة انقضاء ثلاث سنوات على مشروع السد العالى وبدء مرحلة جديده فى بناء جسم السد واعطاء الاشارة بذلك

هذا ومن المتوقع ان يشير الرئيس فى خطابه الليله الى المراحل التى مر بها مشروع السد كما سيشير كذلك الى الموقف السياسى فى منطقة البحر الاحمر ووجود قوات اجنبية امريكية على مياهه ! !

« ناظر الاشغال » .. يطلب الأحالة الى المعاش

قدم الشيخ هادى بهيان ناظر الأشغال؛ طلبا باحالته الى المعاش .

وقال بهيان فى رسالته التى وجهها الى وزير السلطنه بأنه قد تقادم به العمر ولم يعد قادرا على مزاولة مهام عمله .

هذا ولم يعرف بعد اذا كان طلب البهيان هذا سيقابل بالرفض أم بالقبول

والمعروف ان البهيان هو من الموظفين القدامى الذين تردد أكثر من مرة احتمال احالتهم الى المعاش .

فى احساء ورد عن قيادة الشرطه المدنيه بالمكلا بمناسبة انقضاء عام ١٩٦٢ تبين ان مجموع القادمين والذاهبين خلال هذا العام هو كالآتى :

القادمون	٨٥١٥
الذاهبون	٧٥٩٥

* عاد الى ارض الوطن السيد عبد الله سعيد باعقيل من أهالى ليسر المقيمين باسمرا .

وقد أنسنا بزيارته الى ادارة هذه الصحيفة ؛ فأهلا وسهلا .

من الاعماق

عوض سالم بامطرف ، احمد سعيد الحضرمى ، سالم يعقوب باوزير ، سالم عوض باوزير ، احمد عبد الرحيم باعباد احمد عوض باوزير .

يهنئون من اعماق قلوبهم السادة على سالم الغرابى ، عبد الله وعوض ابنى عمر سالم القعيطى بمناسبة عقد قرانهم ، متمنين لهم حياة زوجية سعيدة وبالرفاء والبنين .

* قدم من الكويت صديقنا احمد ربيع المعشى فى زيارة للاهل والوطن . فأهلا وسهلا .

* صالح عمر باحشوان يعزى افراد اسرة الفقيد على سالم بلحصين ويسأل الله لهم جميل العزاء وللفقيد الرحمة والمغفرة .

الطليعة تقول ...
أين نحن وماذا نريد ؟

الأحداث فى هذه المنطقه لم تعد آسنه ولا متجمدة؛ انها تتحرك ربما بأسرع مما كنا نتصور .

ونحن فى حضرموت ، لابد وان نحدد مواقفنا من هذه الاحداث ؛ لأننا لا يمكن ان نظل هكذا « سائبين » دون ان تتدخل عوامل المد أو الجزر فى هذه المنطقه لتشدنا الى هذا المعسكر اوذاك ! !

ان دولتى حضرموت؛ وهذه حقيقه لا ينبغى التستر عليها ؛ تسيران فى خطين غير متقابلين ومركز الثقل فى هذا هو شعب المنطقة الذى يقف حتى الآن ؛ دور « المتفرج » او « المتربص » من يدرى ! !

والحكومات وحدها؛ لا تستطيع ان تقرر مصير ومستقبل شعبنا فى هذه المنطقه؛ والا لكانت ارتكبت خطأ جسيما . وعلى هذه الحكومات ان « تشرك » الشعب فى رسم مستقبله وهذا لن يتأتى الا اذا اطلقت الحريات العامه وسمحت بتأليف المنظمات والهيئات لتساهم فى صنع حاضرها ومستقبلها .

ان أمام حكومات هذه البلاد ؛ فرصة اخيره لاظهار رغبتها الصادقه فى قيام التعاون المثمر بينها وبين شعوبها . ولئن تبدو « الظواهر » الآن راكده أو آسنه ؛ لكنها اذا ماتحركت فلن يستطيع احد ان يتنبأ بما تحمله معها من « مفاجآت » وتقلبات .

احمد عوض باوزير

اعلان

تعلن ادارة المستشار المقيم والمعتمد البريطانى بالمكلا انه ستعرض للبيع بطريق المزايده العلنيه السيارات الآتيه فى الساعة التاسعة من صباح يوم الاثنين القادم ١٤/١/٦٣م بمركز القيادة للجيش البدوى الحضرمى بالديس والسيارات غير معفاة من الرسوم الجمركيه .

١ — سياره لاندروفر .
٢ — ثلاث سيارات بيد فورد بك أب .

الفراغ السياسى .. اسبابه وطريقة علاجه

بقلم : حسين البار

لو اعطانى الزميل الاستاذ احمد عوض باوزير طرفا فى الرأى حول هذا العنوان الذى اختاره وفرضه — وهو من الاهميه فى حياتنا بمكان — لوضعت بدلا عن كلمتى (الفراغ السياسى) هاتين الكلمتين «الضياع السياسى» ذلك ان هذه الحياة التى نجابهها فى هذا الجزء من وطننا العربى الكبير ومن يمننا الحبيب بجميع نواحيها ومختلف الوانها من سياسة الى اجتماع ومن ادب وثقافه الى اقتصاد الى غير ذلك من شتى الوان الحياة واغراضها واتجاهاتها هذه الحياة اقل وصف يمكن ان يصور واقعها المرير ويتلمس بعض دخائلها ومهازلها هو الضياع بكل مرارته وبشاعته، الضياع بكل ثقله وكابوسه، الضياع بكل الوانه السوداء الكالحه، الضياع الاقتصادى الضياع الاجتماعى، فكل ما حولنا وكل ما نلابسه وكل ما نحاوله هو ضياع فى ضياع. والحياه الرتيبة المملة التى نحياها فى هذه البلاد هى ضياع فى ضياع والمشاريع المجمدة والمشاريع السائلة والبراقه الخداعة التى نسمعها كل يوم نسمعها فى الشارع ونسمعها فى المقهى ونقرؤها فى الصحيفة وفى مجال الخبر والفكاهة وتزجيه الفراغ ونتلمسها فى عالم الحقيقة والتنفيذ والوجود الصحيح فلا نجد امامنا الا السراب الاغبر الخادع الذى يحسبه الظمآن ماء فاذاهو لاشىء و هذه كلها ضياع فى ضياع.

الضياع السياسى او الفراغ السياسى حقيقة واقعة مرة مؤلمة حقيقة لا سبيل الى انكارها مهما حاول المتفائلون او انصار تجميد الأوضاع او اعداء حياة الشعوب ولئن اصطرعت الاقلام حولها وتباينت وجهات النظر واختلفت الصوره والاطار بين تعريف وتفسير فان الحقيقة واقعه لا ريب فيها وان الفراغ السياسي يملأ اجواء حياتنا ويصبغ الوانها ويلفنا بين قبضة كابوسه الاسود الرهيب.

والفراغ فى نظرى هو فقدان الاهداف والغايات التى تعتبر اعظم حافز للسير بالنسبة للفرد او الجماعة فالامه التى لا اهداف لها ولا غايات سوف تبقى بحكم الضروره قاعدة عن السير وستظل قانعه راضية وان كانت تعيش بين طبقات الجحيم.

ونحن حتى الآن وانا اقصد مجموعات الشعب واستثنى طبعا من هذا الحكم بعض الافراد او الجماعات الصغيره النادره، نحن فى مجموعنا نعيش عيشة البله والركود والقناعية والخمور لاننا لم نتبلور امامنا اية اهداف محدودة يمكن ان تدفعنا هى الى مخططات السير بالأساليب المعروفة المشروعه.

لهذا اصبحت حياتنا السياسيه ان كانت لنا حتى الآن اية حياة من هذا النوع، مليئة بالفراغ القاتل الذى يوحى بالاستسلام والرضى بالواقع ولو كان فى مرارته يفوق العاب والعلقم والذى يبعث على اليأس والقنوط من نجاح اية تجربة او اى مشروع اواية خطة تهدف الى رفع مستوى الحياة وأعطائها لونا غير هذا اللون الباهت الذى تصطبغ به ولو ان امامنا اهدافا نبتغى الوصول اليها لما رضينا ولما استسلمنا للامر الواقع المرير الذى يصدم مشاعرنا ويجرح احاسيسنا حيثما كنا وحيثما اتجهنا.

فقدان الهدف هو الغول الفظيع الذى يبتلع بين فكيه حياة الفرد وحياة الجماعه ويحيلها الى شىء لا طعم له ولا لون ولا ريح كما يعبر سادتنا الفقهاء وبالتالى الى الفراغ الشامل يصورها كما يشاء ويلونها من عنده بمختلف الصور والالوان الباهتة.

وفقدان الهدف الذى جاء الفراغ السياسى نتيجة له لا يمكن ان نعتبر الحكم القائم بتصريف الامور مسؤلا عنه وحده وان تكن مسؤليته تعد ذات خطر مزدوج وذات آثار بعيدة المدى فى حياة هذا الشعب؛ وانما الشعب كله بافراده بجماعاته بمهاجريه بمؤسساته الثقافيه والسياسيه ان كانت له مؤسسات من هذا النوع هذا الشعب يتحمل ايضا مسؤلية فقدان الهدف ويتحمل تبعة هذا الفراغ السياسى الكبير الذى يسيطر على حياته.

ونحن اذا اردنا ان نلمس صدق هذه الحقيقة الواضحة فما علينا الا ان نسأل اى فرد او اى جماعه او اى مؤسسة او اى شىء من هذه المسميات الكثيرة نسأله او نسألهم الى اين نسير؟ واين نتجه فى سيرنا هذا ان كان لنا سير الى اتجاه؟ ما هو المصير الذى يجب ان نقرره لأنفسنا ما هو الموقف الذى يجب ان نتخذه ازاء الاحداث الجارية على مقربه منا فى جنوب اليمن؟ ما هو موقفنا ازاء ثورة اليمن التى طهرت هذا التراب من دنس الملكيه الفاسدة وظلام الرجعية القاتم واغلال عبوديه حكم الفرديه وعبودية الاقطاع والتحكم الرأسمالى نسأله او نسألهم وانا على يقين من ان الجواب لن يكون الا مصداقا وتأكيدا لهذه الحقيقه المره؛ حقيقة الفراغ السياسى الذى نعيشه فى هذه البلاد؛ الفراغ السياسى ذلك الموت البطىء الذى كتب علينا سوء الطالع ان نموته بعد ان عطل طاقاتنا ومواهبنا واصابنا بالشلل التام فى كل ناحية وكل مرفق من مرافق حياتنا.

ولن تجد اى فرد او جماعة ترد على امثال هذه التساؤلات الخطيره بالنسبة لحياتنا الحاضرة ومستقبلنا ردودا ايجابية تجعلك تطمئن الى اننا بشر لهم غايات واهداف واضحه ولهم تبعا لذلك طريق مرسوم يسلكونه من اجل الوصول الى هذه الغايات والاهداف.

حسين البار

[البقيه فى العدد القادم]

محمد هادى السويس
برع السده ـ المكلا
صنايعى الذهب
والحلى على اختلاف اشكالها
امانه . واخلاص . ونزاهه
اقصدوا محله الكائن
بجوار بيت صالح على الخلاق
المكلا ـ حضرموت ص ب : ٢١٨

* التوفير
* الطبخ الجيد
* النظافه
يتوفر باستعمال
مطابخ :
بترفلاى
« الفراشه »
الوكيل الوحيد :
عبدالله سعيد بديه واخوانه
تطلب من
مستودع بديه
شارع ابان — عدن (كريتر)
ص ب : ١٣١
تليفون ٢٩٨٣

TRADE MARK
Butterfly
"Butterfly" Enamel Kerosene Stove
2413 HEIGHT 10" DEPTH 12" LENGTH 12"
Cooking Oven No. 2421
2417 HEIGHT 30" DEPTH 12" LENGTH 32"
2415 HEIGHT 10" DEPTH 12" LENGTH 32"
2416 HEIGHT 30" DEPTH 12" LENGTH 22"
2414 HEIGHT 10" DEPTH 12" LENGTH 22"
2418 HEIGHT 10" DEPTH 12" LENGTH 30"
2419 HEIGHT 30" DEPTH 12" LENGTH 30"

عبد الناصر .. يحارب الالحاد

بقلم :
«عصام»

المجتمع الجديد فى الجمهوريه العربيه المتحدة لامكان فيه للزنادقة والملحدين .. ان القانون الأساسى للاتحاد الاشتراكى العربى يضع فى مادته الرابعه : خمسة عشر واجبا على العضو العامل فى الاتحاد أولها ان يكون العضو متمسكا بالقيم الروحيه وقد فسره أحد اعضاء اللجنه التنفيذية العليا بأن المقصود الايكون ملحدا لأن الاشتراكيه العربيه تتمسك بالقيم الروحيه وتؤمن بالاديان عموما كما جاء فى الميثاق الوطنى الذى اقرته الامة ووافقت عليه .

وهكذا يضم عبدالناصر فئة الملحدين الى قائمة اعداء الشعب الذين يجب ان يعزلوا عن المجتمع ولا يؤتمنوا على شؤنه .. انهم كفرة بمقدسات الامة ومثلها العليا وقيمها الروحية وتاريخها الحافل بالامجاد الخالده ، فيجب ان لايشتركوا فى صنع حاضر الامه وتخطيط مستقبلها لأنهم خوارج على الامة لايملكون التعبير عن ارادتها ولايصلحون لذلك.

انهم اقلية منحرفه يكونون خطرا على عقيدة واخلاق ومبادىء واتجاهات الاغلبية الساحقه من الامه المؤمنة ولذلك كان حقهم العزل والابعاد والطرد ليعيشوا بانحرافهم بعيدين عن أى تأثير على المجتمع الذى خرجوا على أجماعه وحاربوه فى أغلى واعز مقدساته ومن لادين له لاأمانة له ..

هذه خطوة من الخطوات الحكيمه النبناءة التى يقوم بها هذا الزعيم العربى المؤمن فى سبيل تطهير بلاد العرب من الفساد والالحاد والارتفاع بها الى المكانه التى تهيؤها لأداء دورها العظيم فى انتشال الانسانية من الدرك الذى اوقعها فيه سوء تدبير القادة وفساد ضمائرهم .

وكم هو مؤلم أن يعمى الحقد الشخصى والتمسك بالمنجهيات والانانيه الرخيصه بعض من كنا نود مخلصين أن يسهموا بنصيب فى دفع القافله المؤمنه الى رحاب الخير والمحبه فاذا هم يقفون منها موقفا مؤسفا لايرضى عنه الا العملاء والاذناب والرجعيون والمستعمرون وكل اعداء العروبة والاسلام .

بالأمس كنت أقرأ آخر عدد وصل الى يدى من مجلة « سعيد رمضان » التى يصدرها فى جنيف بسويسرا وقد أدهشنى واحزننى ان لايجد هذا الرجل مجالا لخدمه الاسلام والمسلمين الا فى التهجم بالباطل على عبدالناصر ومبادىء عبدالناصر وحكم عبدالناصر فى الوقت الذى يصف بعض حكام العرب فى الجزيرة العربيه بأنهم يناصرون القضايا الاسلاميه ويخدمون الاسلام والمسلمين .

لقد كنت اعجب بذكاء الرجل وفهمه ومواهبه وسعة اطلاعه فاصبحت أرثى له . الجمهوريه العربيه المتحدة وحدها ياسعيد رمضان تنتهك فيها حرمات الاسلام .. أما العراق والسعوديه والأردن وتونس وغيرها من بلاد العرب والمسلمين فالاسلام فيها بخير وليست فى حاجة الى جزء ولو ضئيل من نشاط سعيد رمضان فى خدمة الاسلام .

اللهم اليك وحدك المشتكى وانت وحدك القادر على الهدايه من الضلال .

الا عقولكم

كل الدنيا تغيرت فى هذا العصر وتطورت الاعقول بعض الناس فى هذا البلد .. انهم مازالوا يفكرون بعقلية القرون الوسطى ويعيشون فى عهود العصا والكرباج . لقد كانوا يتهامسون وينظر بعضهم الى بعض وهم يستمعون الى خطيب يعالج بعض شؤن بلده بنسبة واحد الى مليون من الصراحه التى يعالج بها الناس شؤن بلادهم فى الأقطار الأخرى .

الى متى ياناس تريدون أن تعيشوا فى هذا التخلف ؟ ان كل صيحات اليقظه من حولكم لم تستطع ان توقظكم من نومكم العميق .

دعاء شعبان

الدعاء الذى يعتاد بعض الناس تلاوته ليلة النصف من شعبان لاأصل له ولم يرد فيه حديث صحيح بل هو ظاهر التناقض والمجافاه لنصوص الدين مما يدل على وضعه واختلاقه ومع ذلك لاتزال بعض المساجد تعقد الحفلات لتلاوته .. اننا نناشد اخواننا من المواطنين ان يحافظوا على اسلامهم نقيا من البدع المستحدثه ومن أحدث فى ديننا هذا ماليس منه فهو ردعليه.

« عصام »

***

من الاعماق

* سعيد عوض باوزير ، عوض بكران ، احمد باحميش ، سعيدباحميش سالم ناصر الخلاقى يهنؤن عبدالله عمر القميطى وعوض عمر القميطى وعلى الفرابى بمناسبة زواجهم ويتمنون لهم حياة زوجية سعيدة . والف مبروك .

البقاء لله

* محمد احمد عتموت يشكر جميع الذين قدموا له تعازيهم فى المغفور له والده احمد محمد عتموت سواء اكان ذلك بالحضور ليلة الختم او كتابيا ومن بين هولاء مدرسو المدارس الابتدائيه والوسطى بالشحر .

ويسأل الله تعالى الايريهم مكروها أبدا.

اعلنوا عن بضائعكم فى الطليعة

هيئة تحرير الجنوب العربى بجاكرتا
تؤيد ثـــورة كاليمنتان « بورنيـــو » الشمالية

جاءنا من الهيئة المركزية لتحرير الجنوب العربى بجاكرتا، البيان التالى :

يتقهقر الاستعمار كل يوم من خطوة الى خطوة ويتصور بشكل آخر وينتقل من لون الى لون آخر ومن مطهر الى مظهر والوعى القومى يطارده من مكان الى آخر حتى ينتهى به الانهزام الى الجمعية العامة فى هيئة الأمم المتحدة وتقرر الدنيا حله وازالته من الوجود ثم يحاول البقاء مرة اخرى وينتهى به الامر الى الاختفاء وراء معاهدات الحماية المشؤمة التى عقدت فى القرون الماضية مع امراء وسلاطين وشيوخ القبائل والمناطق الصغيرة فى عصور ما كان للشعوب فيها حق القول وتقرير المصير . وكان موقف الانجليز منها كموقف النعامة اذا اخفت رأسها بين الاحجار أو دسته فى الرمال ظنت انها قد اختفت عن الانظار ولما جاءت موجة الوعى الوطنى الشعبى الى المناطق التى ارتبطت بالحماية المشؤمة جرد الانجليز حملة مسلحة قتلا وتشريدا واعتقالا وحجته فى ذلك ان الامر للسلطان وهو غير مسؤل وان المنطقه مستقله غير مستعمرة . يوهم الانجليز بأن الامراء والسلاطين فى مناطق الحماية احرار مستقلون ، والامر الواقع ان السلطان اذا نهض لتحرير بلاده اعتقله الانجليز لأنه خالف شروط المعاهدة واذا قام الشعب بحركة تحرريه ضربته قوات الحماية المسلحة باسم الأمير أو السلطان كما هو الحال الآن فى كاليمنتان وفى الجنوب العربى . فعلى دول آسيا وافريقيا فى الامم المتحدة وكل الدول المحبه للسلام أن تسعى فى ابطال هذه الألاعيب المسرحية البريطانيه وهى أخطر على السلام العالمى من الاستعمار الصريح . وهاك مثالا لمهازل الحمايات البريطانية :

لما قام الشعب العربى الحر الابى فى عمان برفض نفوذ سلطان مسقط الذى لم يخضع له قط اعلن الانجليز عليه حربا شعواء لاخضاعه لسيطرة حليفه سلطان مسقط .

ثم ان بريطانيا بعد انكشاف سياسة حماياتها صممت على ابدالها بلون جديد وهى الفيدراليات فى الملايا والجنوب العربى لتجعل منها حرسا للامبراطورية المنهارة ، كما اقام الانجليز وشركاؤه احلافا عسكرية من دول آسيا فى الشرق الاوسط والاقصى ليجعلهم وقودا فى الحرب العالميه الثالثة ومع ذلك ليته اخلص لهذه الدول التى رضيت ان تكون ضحية الامبراطوريه المنهاره بل اوجد بينهما خلافات معقده كما هو الحال بين الهند والباكستان . واذا رأت بريطانيا بادرة خلاف بين دولتين صديقتين قربت لهما مواد الوقود والاشتعال بدلا من الماء كما هو الحال بين الهند والصين وبين العرب اليوم ، اليمن والجمهوريه العربيه المتحده فى جانب والسعوديه والاردن واسرائيل فى جانب آخر ؛ ولذلك فان هذه الاحلاف العسكريه الغير المخلصه لابد ان تتحطم وقد بدت بوادره فهذه باكستان تهدد بالخروج من الحلفين وهذه الفيليبين تناصر ثورة كاليمنتان ضد الانجليز وترحب بزعيمها الازهرى فى بلادها وهى فى حلف سياتو اذن لابد ان تتحطم هذه الاحلاف التى يراد بها السيطرة والتحكم لا السلام العالمى .

وختاما فان هيئة تحرير الجنوب العربى تؤيد ثورة الاحرار فى كاليمنتان ضد الحمايه الانجليزيه وتناشد هيئة الامم المتحده بابطال معاهدات الحمايه التى عقدت ضد رغبة الشعوب ومصالحها كما انها تناشد الامانه العامة لهيئة تضامن شعوب آسيا وافريقيا بالقاهره لتأييد شعب كاليمنتان المكافح .

المهندس الكهربائي يزور القطن

فى مساء يوم الاربعاء ٢٦ / ١٢ / ٦٢ م وصل الى القطن عن طريق الغرف المهندس الكهربائى المستر ماهمكر وكان قد توجه لاستقباله فى شبام قائم الدولة بصفته سكرتير الهيئة حيث عادوا فى مساء اليوم نفسه الى القطن وكان بصحبتهم من شبام محمد بن احمد لعجم مدير شركة الكهرباء بشبام . وفى صباح اليوم التالى الخميس ٢٧ / ١٢ / ٦٢ م عقدت جلسه رسميه بدار الحكومه استغرقت مايقرب من ثلاث ساعات وقد حضر هذه الجلسه كل من المستر ماهمكر والسيد لعجم ورئيس واعضاء الهيئة التأسيسيه لشركة الكهرباء الاهليه بالقطن بحثوا خلالها جميع متطلبات ومستلزمات الشركه والتكاليف التى يتطلبها قيام هذا المشروع المزمع انشاؤه فى هذه المنطقه وبعد البحث والنقاش العميق قدرت التكاليف بمبلغ (٧٠٠) الف شلن على وجه التقريب ثم قام المجتمعون بجولات فى انحاء المنطقه واخذوا بعض المقاييس للمسافه التى تقع بين قرية المنين شرقا الى قرية الفرط غربا والتى قدرت بخمسة اميال ثم قاموا بتعيين المكان المناسب لبناء محطة توليد الكهرباء ومن المعروف ان المحل الذى وقع الاختيار عليه يقع بالقرب من قرية حصن آل الزوع فى الناحيه الجنوبيه . وفى عصر اليوم نفسه قاموا بالطواف على بعض المكائن الزراعيه التى تمتد على مقربة من الخط الرئيسى والتى يمكن فى المستقبل ان تستبدل بالآلات الكهربائيه مبدئيا لغرض الزراعه عندما يتم انشاء المشروع .

وفى صباح يوم الجمعه ٢٨/١٢/٦٢م عاد المستر ماهمكر ورفاقه الى شبام ومنها الى مطار القطن حيث توجه فى طريقه الى المكلا يوم السبت على امل ان يرفع تقريره عن طريق الحكومة على اثر المحادثات التى جرت بينه وبين أعضاء الهيئه . هذا ومن المتوقع ان تعقد الهيئه التأسيسيه اجتماعا آخر فى غضون هذا الاسبوع .

اما استلام قيمة الاسهم فمازال مستمرا بمعدل ٧٥٪ حسب النظام المعمول به .

مستودع شريف العمومي

على الشارع الرئيسى بالمكلا طريق السكرتاريه

يوجد لدينا راديوهات ومسجلات فلبس على الكهرباء والبطارية الجافه والاحجار وادوات كهرباء وغيره .

انتاج وصنع اكبر المصانع فى العالم

فلبس

اسعار زهيدة — وبضائع ثمينه

وكما نبيع حلويات منوعة وبضائع اخرى مشكلة

زورونا تجدون ما يسركم

محلات ابوبكر عمر باناعمة

المكلا — حضرموت

تقدم لجميع الزبائن الكرام :

ص ب : ٢٣ تلغرافيا : باناعمه

مكاين رفع الماء على القاز والديزل

من ٤ الى ١٢ خيل (صناعة ايطاليه)

طواحين على الكهرباء من مختلف المقاسات (صناعة الدنمارك)

مكاين خياطه ماركة النسر الجمهورى على الرجل واليد والكهرباء

مراوح سقف وميز ممتازة من جميع المقاسات

ميازين جلاسى (كبيره) للوزن من ٣٠٠ الى ٥٠٠ رطل

ميازين جلاسى (ميز) للوزن من ٥ الى ٢٥ كيلو

كما توجد بمحلاتنا جميع أنواع الأقمشة

وكذلك المواد الغذائية بانواعها

باسعار مغرية جدا

دار الطليعة
للطباعة والنشر بالمكلا

تعلن عن استعدادها لطباعة :

* الرسائل العلمية
* الدواوين الشعرية
* النشرات والصحف الوطنية
* جميع المطبوعات التجارية

باسعار متهاودة ومناسبة جدا

للحصول على المعلومات اتصلوا :

بشركة دار الطليعة للطباعة والنشر

المكلا — حضرموت ص ب : ١١٥

«الفكر»

مجلة شهرية جامعة

مدير التحرير المسؤل :

احمد عوض باوزير

قيمة الاشتراك : فى حضرموت وعدن والامارات ١٥ شلن « عادى » ٢٠ شلن جوا

فى البلاد العربيه الشقيقه واقطار افريقيا ٢٥ شلن .

فى الشرق الاقصى واوروبا والولايات المتحدة ٤ شلن .

[١٢ عددا فى السنة]

تعنون الخطابات الى :

مدير تحرير الفكر

المكلا — حضرموت ص . ب ١١٥

[الاعلانات يتفق بشأنها مع الأداره]

في الملعب

ماذا أعددنا لفريق شباب التواهى ؟!
الجمعيـــة الرياضية . . من المهد الى اللحـــد !

بقلم : المراقب الرياضى

بعد ايام قليلة يتواجد بيننا اخوة كرام من ابناء ثغر الجنوب اليمنى المنتمين لنادى شباب التواهى لزيارة هذه المنطقة لاول مرة بناء على الدعوة التى تقدم بها اليهم نادى كوكب الصباح بالمكلا لعقد ثلاث مباريات وديه فى لعبة كرة القدم وانها لفرصة سعيدة يتيحها الكوكب لشبابنا الرياضى فى حضرموت ليتعرف على اخوانه من الرياضيين بعدن الذين لا ننسى مواقفهم البطولية المشرفه تجاه الحركة الوطنية هناك كمشاركتهم فى يوم الزحف على المجلس التشريعى الى جانب الهيئات السياسيه والثقافية الاخرى كما اننا لا ننسى ايضا تلك الحفاوة البالغة وروح الاخاء الصادق اللذين استقبل بهما اعضاء فريق الكوكب عند زيارته لاندية عدن الرياضية قبل خمس سنوات .

واليوم وبعد ان تقرر وصول فريق شباب التواهى الينا ماذا نكون قد اعددنا له من برامج الزيارة ؟

لقد كان الواجب ان تنظم ذلك الجمعية الرياضية غير انه وللاسف لا توجد بعد مثل هذه الجمعيه المعترف بها من قبل الانديه غير انه يتحتم على كوكب الصباح فى هذه الظروف ان يتولى بنفسه اعداد برامج زيارات الفريق الضيف بحيث تشمل مدينتى الشحر والغيل وعلى جميع انديتنا الرياضيه فى المدن الثلاث ان تتعاون وتقدم كل ما لديها من مساعدات لتكون فترة جلوس أعضاء فريق شباب التواهى القصيرة بيننا ممتعه ومفيدة .

فاهلا وسهلا بشباب التواهى فى بلده وبين اخوته .

***

قبل حوالى عشر سنوات مضت تكونت بالمكلا جمعيه رياضيه استجلب لها دستور الجمعية الرياضيه بعدن وطلب من انديتنا بالمدن الثلاث التقدم لعضوية هذه الجمعية على اساس ان يوضع دستورها موضع التجربه والدراسة لفترة معينة من الزمن وكان لا بد من ان تساهم هذه الاندية حينذاك فى تحقيق هذا الاتحاد الذى كانت تعقد عليه الرجاء وتؤمل ان يحقق اغراضه واهدافه الكبرى .

وشكلت اللجنة الادارية للجمعية بعد ان عين رئيسها؛ الاعضاء الخمسة حسبما ينص الدستور وكان من بينهم كما أذكر ناظر الاشغال العامة ومدير السجون وغيرهم وطبيعى ان يحتدم النقاش فى معظم الجلسات التى كانت تعقدها تلك اللجنة مع مندوبى الاندية من الشباب بل وان يتطور احيانا الى المنازعات وعدم الوصول الى القرارات الحاسمة فى شتى المواضيع المختصة بالرياضه ذلك بحكم وجود فئتين مختلفتين تماما فى عقلياتها وفى ادراكها وحتى وبعد ان عدلت بعض نصوص مواد دستورها العجيب فقد ظلت الجمعيه كما هى فى ركودها وجمودها لأن الماده الخاصة باعطاء الرئيس حق تعيين أعضاء اللجنة الادارية كيف شاء بقيت ثابتة فى الدستور فبقيت الوجوه التى عهدناها على رأس هذه الجمعيه منذ تأسيسها تنشط حينا لأداء غرض معين وتختفى كثيرا بل وتتهرب من تحمل المسؤليات حين لا ترى لها فى ذلك مصلحة وفى نفس الوقت لا تريد ان تعفى نفسها وتتخلى عن هذه المسئوليات لعناصر شابة فالذى نعرفه ان ممثلى الأندية قد حلوا اللجنة الادارية السابقة للجمعية فى اجتماعاتهم الاخيرة وعدلوا من مواد ذلك الدستور وخاصة المادة المختصه بتعيين الرئيس للجنة والتى استبدلت بانتخاب حر مباشر من قبل ممثلى الانديه لكل من يرون فيه الكفاءة والاخلاص من بين اعضائهم ولا ينتظر هذا الدستور المعدل الا مصادقة الحكومة عليه لتقوم الجمعيه الرياضية على اساس جديد وصحيح من الدراسة والخبرة والأخلاص اما الذين لا يزالون يتمسكون بعضويتهم ويفرضون وصايتهم على الرياضه فلم يعودوا يمثلون الا انفسهم .

اذن فباسم من نرى هؤلاء اليوم يهبون الأمتيازات لتسوير ميدان الجيش ان انديتنا الرياضية ستدرك بوعيها بواعث هذا العمل الذى فاجأنا به هؤلاء المسمون انفسهم (بالجمعية الرياضية) وهى مطالبة باتخاذ اجراء موحد وسريع للوقوف امام كل مشروع لا يستهدف مصلحتها .

شبـاب الجنـوب
يهزم الجيش ٣ — ١

تغلب شباب الجنوب على فريق النظامى بثلاث اصابات مقابل اصابة واحدة فى مباراه الجمعه الماضية التى اقيمت على ملعب النادى بالشحر .

سيطر فريق جيش النظام على الملعب فى معظم الشوط الاول وسدد اصابته الأولى الوحيده من ضربة مباشره خارج منطقة المرمى غير ان شباب الجنوب احرز اصابة التعادل من ضربة جزاء قبل انتهاء هذا الشوط .

وفى الشوط الثانى كان فريق الشباب اكثر تفاهما وانسجاما وخاصة فى الجزء الاخير منه ونتيجة التوزيعات (لمايسترو) فريقه — عثمان — نال اصابتين رائعتين وبهما انتهت المباراة.

حكم المباراه الرياضى والفنان المعروف عبدالرب ادريس وفى المساء اقام شباب الجنوب حفلة تكريمية لفريق الجيش القى فيها الأستاذ مخارش رئيس النادى كلمة قيمة اشاد فيها بالأهتمام الذى تبديه وحدات الجيش بالرياضة وبكره القدم خاصة كما قدم شكر ناديه للنائب العمارى على هديته للفريق وقدر بكلمة شكر مناسبة القائد ربيع الجابرى وانتهى الاحتفال وسط تصفيق الحاضرين .

اعـــلان

يسر نادى التجار بالمكلا ان يعلن انه قد جدد نشاطه فى داره الجديدة بجوار الجمرك .

ومجلس الادارة يرحب بانضمام جميع من يزاولون الأعمال التجارية الى النادى .

« سكرتير النادى »

إعـــلان

تتشرف ونعلن للمسافرين عن مواعيد وصول البواخر الى ميناء المكلا خلال شهر شعبان ١٣٨٢ هجريه .

الباخرة	من	الى	التاريخ
ويبالفق	السواحل	دبى والبحرين وقطر والكويت	١١ شعبان
سلفدنق	الخليج العربى	عدن ومباسه وزنجبار ودار السلام	٣٠ شعبان

لحجز تذاكر السفر اتصلوا بمكتب

راشد على بهى غلام حسين

وكيل للبواخر تلفون رقم ٤٦

برقياً : راشد على — ص ب : ٣٢ (المكلا) — حضرموت

شكـر وتقديـر

يهم بيت الطالب الحضرمى فى الكويت كمؤسسة خاصة فى مجهوداتها المتواضعة بالمواطنين من ابناء حضرموت ان تتعاون مع جميع المؤسسات الشعبية والهيئات الخيرية لما فيه خير هذه المؤسسة التعليمية ، ولقد قوبلت الاستجابة من قبل خيريتى المكلا وسيؤن بطلب البيت المساعدة بترحيل الطلاب لهذا العام الى الكويت بفضل مساعى اللجان المساعدة فى حضرموت بمزيد الغبطة والاستحسان والتقدير ان الهيئة الادارية لبيت الطالب الحضرمى تسجل هذه اليد للجمعيتين واللجان المساعدة فى حضرموت وتتقدم بشكرها وتقديرها .

الهيئة الادارية لبيت الطالب الحضرمى بالكويت

اعـــلان

تعلن المنظمة الوطنيه للخدمات العموميه بالمكلا انها قد اعتزمت استئجار اربع سيارات « بوزه » لنقل محروقاتها الى مراكز التوزيع بحضرموت الداخل . مع العلم انها مستعدة لدفع نصف القيمه كقرض للافراد الذين ترسو عليهم المناقصه على ان يستوفى هذا القرض على اقساط شهريه فيما بعد .

فعلى الراغبين من المواطنين الكرام فى توريد سيارات بوزة الاتصال بالمنظمة الوطنيه بالمكلا للأطلاع على الشروط والمواصفات الكاملة ، مع العلم ان آخر ميعاد لتقديم المناقصه هو صباح يوم الخميس الموافق ٣١ يناير ١٩٦٣

مدير المنظمه الوطنية

الوحـــدة اليمنيـــة .. هى الأساس

كثيرون من اخواننا من أبناء حضرموت يعارضون ان حضرموت جزء من اليمن ولعل ذلك يعود الى تشربهم ببعض المفاهيم الخاطئة التى تحاول عبثا ان تشكك فى وحدة المنطقة ،وقد نجح اصحاب هذه المفاهيم الخاطئه بالتأثير على افكار البعض ولكن هذا التأثير بدأ يفقد مفعوله فى الآونه الاخيرة،وذلك بعد ان تغير الوضع الرجعى فى الشمال الى وضع تقدمى أتى نتيجة للتطور الحتمى للتاريخ .

والدعوة الى وحدة الأراضى اليمنيه مبعثها الايمان بوحدة الارض المشتركه ووحدة التاريخ المشترك ووحدة الثقافة المشتركة، والتراث النفسى المشترك ووحدة اللغه المشتركه ووحدة المصالح الاقتصادية المشتركه. وهى نفس الاسس الموضوعيه العلميه التى تشكل الرابطه القوميه للامه العربية فى كل انحاء الوطن العربى الكبير كما ان نفس هذه الاسس هى التى تشكل الروابط القوميه للقوميات المختلفه فى جميع انحاء العالم.

فاذا كان هناك من يسفه هذه الحقيقه العلميه انما يتردى فى خطأ ويبرهن عن تعصب رجعى ولا يخدم بعمله هذا اى غرض وطنى .

فاذا كنا نؤمن بالقومية العربيه والوحدة العربية الأجدر بنا اولا أن نؤمن بوحدة وطننا وارضنا اليمنيه كخطوة أولى لابد منها لتدعيم القوميه والوحدة العربية من الخليج الى المحيط.

وقد يعترض دعاة الوحدة الحضرميه على هذا الرأى على أساس ان وحدة المنطقه الحضرميه أهم من الوحدة اليمنيه وبالتالى أهم من الوحدة العربية وهذا قول مردود الى قائليه، فنحن لا نعارض دعوة الوحدة الحضرمية حبا فى المعارضه ولكن نريد أن نسأل ماهى الاسس والضمانات الوطنيه التى يمكن ان يضعوها للبحث على ان دعوتهم هذه ليست دعوة انفصاليه على اساس ان حضرموت وطن مستقل بذاته ولا تشكل جزءاً من اليمن ؟ الى الآن لم يستطع احد من دعاة الوحدة الحضرمية أن يضع لنا برنامجا يوضح فيه الاهداف التى يؤمن بها للوحدة .وكلما استطعنا ان نفهمه من خلال بعض الكتابات فى المجلات والمناقشات الشخصيه مع بعض الشباب الذين استهوتهم نغمة وحدة حضرموت هو مفهوم انفصالى يضعهم فى موقف حرج لا يحسدون عليه.

فاذا كانت الجماهير الحضرميه تتطلع الى وحدة اراضيها على اساس ان تكون هذه الوحدة خطوة تدعمها هذه الجماهير من أجل وحدة اليمن وتنظر اليها من خلال هذه النظره الوطنيه الواسعة الآفاق ، لاشك اننا نؤيد مثل هذه الدعوة وندعمها بالتوجيه والارشاد والتوعيه الاجتماعيه كيما تتبلور المفاهيم الصحيحه بين صفوف ابناء الشعب للوصول الى الغاية المرجوة من الوحدة الحضرميه .

ومن هذا يتضح رأينا بأن وحدة اليمن هى الاساس ووحدة حضرموت ووحدة الاجزاء الاخرى من جنوب اليمن والتى منبعها الارادة الشعبيه هى الوسيلة لتحقيق وحدة اليمن على اساس الالتزام والايمان بهذه الوحدة .

ولنورد هذه الروايه عن حضرموت أنها جزء من اليمن عن كتاب (الفكر والثقافه فى التاريخ الحضرمى) للاستاذ الشيخ سعيد عوض باوزير ص ٤٦ — ٤٧

(روى ابن الاعرابى قال : بلغنى ان جماعة وقفوا على دغفل النسابه بعد ما كف بصره فسلموا عليه فقال من القوم؟ قالوا : سادة اليمن قال أمن مجدها القديم وشرفها العميم كندة قالوا لا قال فانتم اطوال قصبا الممحضون نسبا بنو عبد المدان قالوا : لا قال فانتم اقودها للزحوف وأخرقها للصفوف واضربها بالسيوف رهط عمر وابن معد يكرب قالوا : لا . قال فانتم احضرها قرى وأطيشها قنى واشدها لنى رهط حاتم بن عبد الله الطائى . قالوا لا قال فانتم الفارسون للنخل ، المطعمون فى المحل والقائلون بالعدل الانصار. قالوا: نعم)

هذه روايه واحده من عدة روايات تثبت يمنية حضرموت الا اننا لا نريد ان نجعل من هذه الروايات كلها حجة لتدعيم رأينا فى الموضوع اذ اننا نستند أكثر ما نستند الى الاسس العلميه الموضوعية التى تثبت فعلا ان حضرموت جزء لا يتجزأ من اليمن وهكذا نقول فى بقية مناطق الجنوب .

فعلى شباب النخبه الواعون لمشاكل بلدهم والمدركون للحقائق العلميه والتاريخيه لوطنهم ،على هؤلاء الشباب ان يحملوا مشعل توعية الجماهير على الاسس الوطنية الصحيحه وتبديد الشكوك التى تكتنف هذه القضيه لدى المواطنين بجميع طبقاتهم حتى

[البقية على الصفحة الاخيرة]

اعلان للمشتركين

نعلن للسادة المشتركين فى صحيفة « الطليعة » الاسبوعية بأنه توجد قوائم جديدة بأسمائهم لدى المكتبة الوطنية فعلى من يرغب منهم الاشتراك فى مجلة « الفكر » الشهرية الجديدة أن يوقع أمام اسمه برغبته فى الاشتراك وبذلك يستطيع استلام المجلة بانتظام كل شهر .

وسيطلب منهم فيما بعد قيمة الاشتراك وقدره اثنا عشر شلنا فقط .

« الادارة »

LAND-ROVER

offers a range of body styles

from station wagon to fire engine!

There are nine different body styles on two different chassis lengths in the Land-Rover range. There's a total of seventy-six optional extras available for specialised duties. And there's a choice of petrol or diesel engines.

In fact, just about the only things Land-Rovers have in common are toughness and reliability. All of them are built by engineers with more than ten years' experience of 4-wheel drive, go-anywhere vehicles . . and all of them feature especially rugged suspension, which maintains safe ground clearance over really rough country. That's been proved over some of the toughest miles in the world.

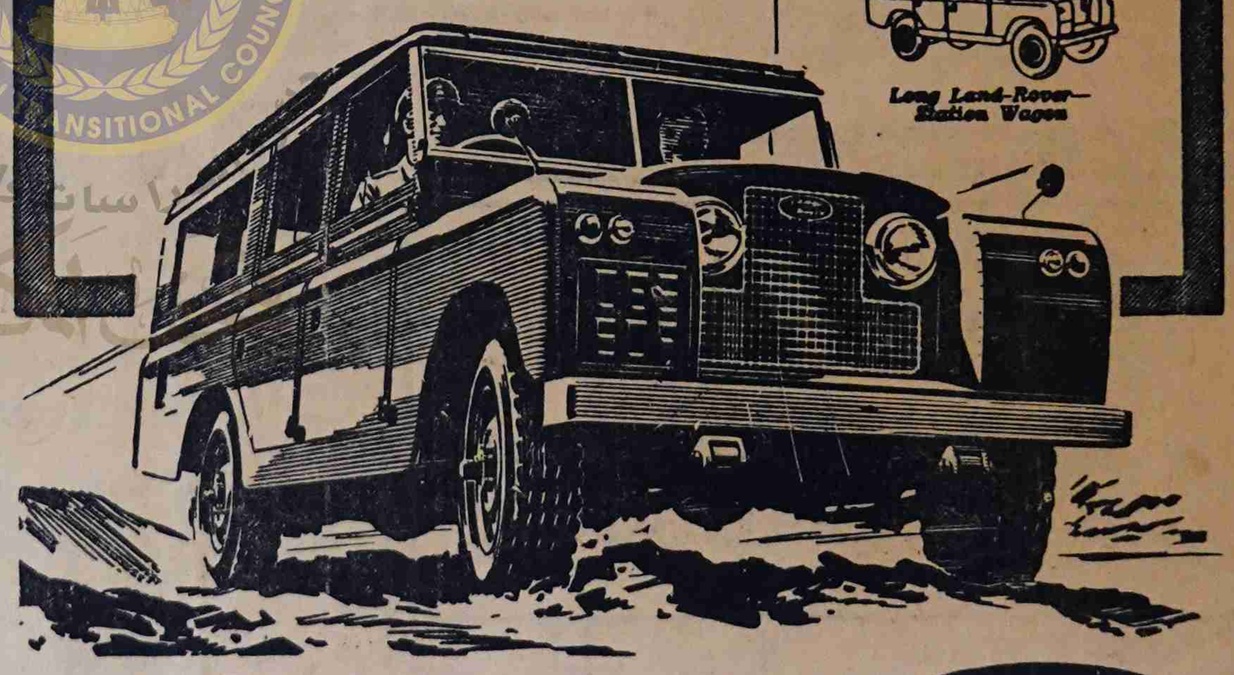

There's no substitute for the 4-wheel drive PETROL or DIESEL

LAND-ROVER

Spares and servicing facilities are available everywhere

Built by the Rover Company Ltd., Solihull, Warwickshire, England—one of the great names in British Engineering

DEALER'S NAME AND ADDRESS

يمكنك الاعتماد على سيارا لاندروفر وثق بانها ستعطيك الراحـــة والخدمة الممتازة

هـذه السيارات ذات المميزات المتعددة جعلتها صالحة للاستخدام فى جميع الاراضى

فى الصحاري وفى الطرق الصخرية وفى كل مكان ولاي غرض

[لـكافـة الاستعلامات اتصلوا بالوكيل الوحيد لمحمية عدن الشرقية]

سعيد أحمد باحاج

المكلا حضرموت صندوق البريد رقم : ٣٨

بيان من نادى شباب الجنوب الرياضى بالشحر حول تبرعات المواطنين بالكويت لضحايا حادثة سيارة القعيطى

جاءنا من رئيس نادى شباب الجنوب الرياضى بالشحر قائمة باسماء المتبرعين من الاخوة بالكويت لضحايا حادثة سيارة القعيطى بواسطة المواطن عبود سالم بارامى .

وفيما يلى اسماء المتبرعين مع المبالغ التى تبرعوا بها :

الاسم	شلن
عبود سالم بارامى	١٠٠
عثمان عمر باوزير	١٠٠
عمر سعيد المقدى	٤٠
عوض عمر عرم	٤٠
فرج عمر عرم	٢٠
أحمد عوض الحبر	٢٠
سالم محمد بن عثمان	٢٠
عمر عبيد عرم	٢٠
كرامه عوض بن غيال	٢٠
أحمد عوض بن غيال	٢٠
أحمد محمد محروس	٢٠
عبدالله محمد مقبل	٤٠
سالم سعيد باطويح	٤٠
جمعان عبدون	١٠
سالم عبدالله محيمود	٢٠
عبدالرحمن ربيع العمارى	١٠
عبدالقادر أحمد العمارى	١٠
حسين على بو طلعه	٢٠
عبدالله سعيد الحورى	٤٠
سقاف على	٢٠
محمد عبدالله باجمال	٤٠
محمد على بامطرف	٢٠
فاعل خير	١٠
سالم محفوظ باسلم	١٠
أحمد سعيد جوبح واخيه	١٠٠
عبدالقادر سعيد مصاقع	٢٠
عبدالله حسين الخلاقى	٤٠
أحمد سالم العمارى	٢٠
عوض بوبكر الجرو	١٠
أحمد عوض مصاقع	٢٠
سبيتى على باعشن	١٠
سالم سعيد باعباد	٢٠
يحى عبدالكريم الكسادى	١٠
جابر سرور النوبى	٢٠
عمر عبدالله زحفان	٢٠
على أحمد طيب	١٠
فاعل خير	٤٠
فاعل خير	١٠
حسن ربيع بن صالح	١٠
عوض عبيد القراوى	١٠
عبدالحافظ على بو طلعه	٢٠
فاعل خير	٥
عوض سالم طيب	٢٠
نادى الشباب الرياضى بالديس «فرع الكويت»	٢٠٠
الاجمال	١٣٢٥

انتخابات نادى الشباب الرياضى بالمكلا لعام ٦٣م

عقد النادى اجتماعه العام مساء يوم الاثنين الموافق ٣١ / ١٢ / ١٩٦٢م لانتخاب لجنه اداريه لعام ١٩٦٣م هذا وكانت نتيجة الانتخاب كالآتى

١ — محمد سالم باشريف (رئيسا)
٢ — حيدر ابوبكر العطاس (سكرتير ادارى)
٣ — محمد عمر خنبرى (امين مال)
٤ — احمد سالم بن سلمان (مدير اعمال)
٥ — عبدالرب ادريس (سكرتير العاب)
٦ محمد محفوظ باحشوان (عضو ادارى)
٧ — على سالم البيض (عضو ادارى)

***

الشركه العربية للهندسة المحدودة (عدن)
ARAB ENGINEERING COMPANY LIMITED
تفخر بان تعرض للبيع سيارات :
فوكلسواجن
ذات الشهرة العالمية الواسعه
سيارات دى لوكس (صغيره) سيارات كومبى (اتوبيس)
بيك أب (اتوبيس)
ضمان دائم مع تصميمات بديعة
قطع الغيار متوفرة بأسعار مقبولة ومناسبة
الموزع الوحيد للشركة العربية الهندسية المحدودة بحضرموت
صالح محمد عمر باوجيه
المكلا — حضرموت ص ب ٢١٩ تلغرافيا : التوفيق
تدفع نصف القيمة مقدما والنصف الثاني بعد سنة واحدة
[للحصول على طلباتكم اتصلوا بالموزع الوحيد بحضرموت]

أمل

للشاعر سالم زين باحميد

من الساعات ما يبقى ... بقاع القلب كالذكرى
تغذيه . . . باحلام ... وتحييه على اخرى
تعيش الروح فى اجواء ... من الآمال .والبشرى
فيلقى الكل مبتسما ... ويحمد ربه . .شكرا
ألهى عامنا ولى ... وفى طياته الذعرا
وفيه كاد ان يودى ... الى الفاجعة الكبرى
ولو لا الجهد من بعض ... ومنها الدول الصغرى
لكنا اليوم فى عدم ... وفى اسطورة تروى
ولكنك . . يا ربى ... كريما تهب الخيرا

***

فيا رباه . قد ولى ... فهادا يحمل الآخر
ترى هل يحمل الآمال ... فى اقباله الساحر
وهل يهدأ فيه الافق ... من بلبلة الساخر
يعود الحق والاحلام ... لا ظلم ولا جائر
يعود الحر منتصرا ... ومنتصرا على الغادر
ينال الحق طالبه ... ويهدى قلبه الثائر
نرى الانسان فى خير ... وفى اريوحة الظافر
بنور الحب والايمان ... يهدى قلبه الكافر
مبادىء الخير قد بعثت ... لتنشر ظلها الطاهر
نرى الانفس قد عاد ... لها استقرارها النادر

***

نريد العلم ان تبنى ... به مصلحة الفرد
نريد العيش فى سلم ... وفى بشر وفى سعد
فهيا يا بنى قومى ... الى العلياء والمجد
نعيد القدس بالايمان ... من سيطرة الوغد
يقول الفرد فى فخر ... ورثت المجد عن جدى
سأبقى رافعا رأسى ... ويبقى ولدى بعدى
فنحن شعب امجاد ... وفينا القسر لن يجدى
ربيع هل فى بلدى ... وزان الروض بالورد
ونشدو فى اراضينا ... بها اغنية الخلد
نريد الكون مزدهرا ... بلا خوف .. بلا قيد

ادبس ابابا — سالم زين باحميد

تايرات : بريجستون
BS
الحائزة على ثقة الملايين فى انحاء العالم
تساعد حياتك واقتصادياتك
صالحة لكل الطرقات المعبدة والوعرة
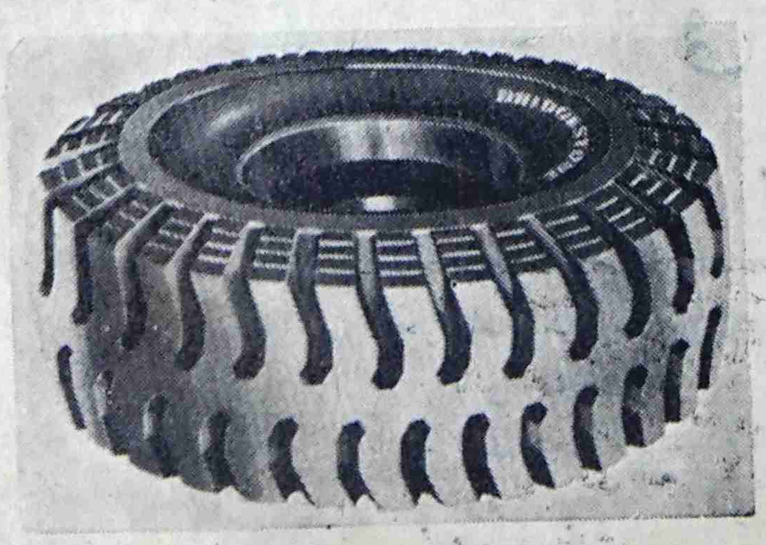
توجد جميع المقاسات :
لدى الوكلاء الوحيدين
(بحضرموت) :
صالح وعمر بن عبد الله آل مخاشن واخوانهم
المكلا — حضرموت ص . : ٢٢

هؤلاء هم : نجوم فريق شباب التواهى

الذين يزورون

عباد احمد اسماعيل

— قائد الفريق .
— عمره ٢٠ سنه.
— مهاجم ايسر منتخب عدن .
— سيمثل عدن ضد فريق الورده السودانى .
— يلعب فى الفريق الاول من مدة ثلاث سنين .
— اقوى دفاع عدن .
— طوله لايزيد عن خمسه اقدام ولكنه يقفز خمسه اقدام اخرى .
— بجانب مركزه كدفاع يصيب فى مرات كثيرة مرمى الخصم من بعيد برفساته القويه والمفاجئه .
— دفاع منتخب عدن الذى لا ينافس
— سيلعب ضد الورده السودانى.
— يجيد اجادة تامه اى مركز فى الدفاع .

عبد الله منصورى

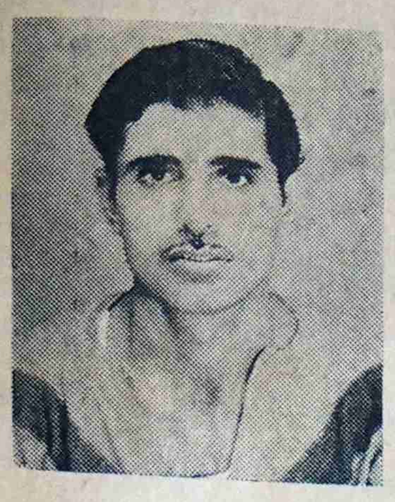

يوسف خان « بوجى »

— ترأس الفريق لمدة ٨ سنوات
— اكثر من عرفته عدن محاوره ورسم خطط .
— عقل الفريق ومحركه .
— عمره ٢٨ سنه .
— يجيد اللعب بكلا القدمين

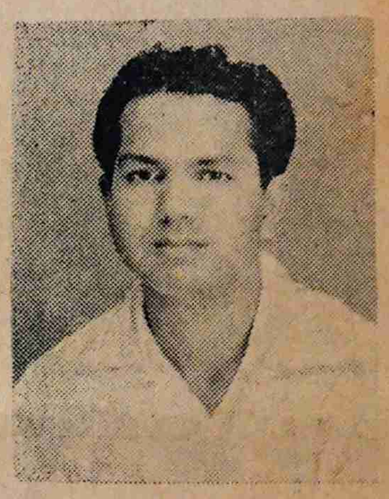

جورج موريس

— مهاجم ايمن الفريق ولاعب فى منتخب عدن .
— اخطر من يفتح الثغرات .
— لعبه المايسترو .
— عدم وجوده فى الفريق يضعف الفريق .
— عمره ٢٨ سنه .
— سيلعب مع المنتخب ضد الورده السودانى .
— هو وجعفرين الجناح الايمن يلعبون على اتم انسجام ويقودون الهجمات الخطيره للفريق .
— بالاضافه الى هذا فهو احسن لاعب هوكى فى عدن كلها .

اسماعيل كوكنى

— جناح ايسر الفريق .
— اقوى من يرفس الكره الى المرمى
— محاور فنان ويجيد اللعب بكلا القدمين .
— يلعب بكلا القدمين بمهاره تامه
— يصيب المرمى من ضربات ركنيه
— عمره ٢٥ سنه .

جعفر على محمود (جعفرين)

— مهاجم ايمن الفريق ولقبه النفاثه .
— يجيد اللعب بكلا القدمين
— عمره ٢٦ سنه .
— لم يلعب مع فريق آخر غير فريقه
— لا يعرف الراحه او الانتظار فى الملعب يسعى للكره حيث كانت فهو بمثابة دينامو الفريق .
— يشكل هو وموريس بتعاونهم أخطر ثنائى على الخصم .
— يصيب الاهداف من الزوايا الضيقه .
— يهابه معظم مدافعى الفريق المنافس

حضرموت
فى الاسبوع القادم

معلومات عن نادى شباب التواهى

* يعتبر النادى من أقوى فرق عدن على الاطلاق وهو اكثر نادى يدر دخلا فى المباريات واكثر نادى يحوز على كؤوس وتروس .

* أول نادى لكرة القدم فى عدن يدخل رياضة الكرة الطائره فى ناديه .

— ثانى نادى عدنى يزور جيبوتى (بعد نادى النجم الافريقى) لاقامة مباريات فيها .

وأول نادى عدنى يقوم بزيارة حضرموت .

* يشمل نخبة قوية من اللاعبين الذين يشتركون فى منتخبات عدن مثل عباد احمد ، والمنصورى ، ويوسف خان ، وموريس ، وحسن عيسى وسليمان طربوش وجعفر على محمود وغيرهم .

* يمتاز لاعبيه بصغر سنهم اذ أن معدل أعمار اللاعبين حوالى ٢٢ سنه.

* للنادى نشاط وطنى بجانب نشاطه الرياضى وقد قاد النادى بنجاح حملة مقاطعة أول مجلس تشريعى لعدن حيث ادى هذا الى نفى رئيسه السابق محمد عبد نعمان .

* يترأس النادى حاليا السيد عبده خليل سليمان النقابى المعروف .

* فى خلال الشهر الماضى اشترك النادى بأربع مباريات ودية ورسمية على كؤوس وانتصر فيها جميعا .

الوحدة اليمنية « بقية »

يكون مفهوم الوحدة اليمنيه واضحا وجليا لعامة الناس . بهذا وحده سنقضى على الافكار والمفاهيم الخاطئه التى تحاول عبثا الانحراف بقضايانا الوطنيه الى الوجهه الغير صحيحه . فهل يدرك الشباب هذه الحقيقه وخطورة المسؤليه ؟ نرجو . فهيم عبد القادر