السنة الخامسة

صاحبها ورئيس تحريرها المسؤول
احمد عوض باوزير
المخاطبات : تعنون الرسائل باسم
رئيس التحرير
المكلا — حضرموت
ص . ب : ١١٥ تلغرافيا : الطليعة
[لا تعاد الرسائل نشرت ام لم تنشر]

العدد : ٢٠٢

الطليعة

AL-TALEEAH
MUKALLA — HADRAMOUT

تأسست فى ٢٨ مايو سنة ١٩٥٩ ميلاديه

الثمن ٦٠ سنتاً

الاشتراكات : ٢٥ شلن لحضرموت (عادى) ٣٥ شلن : لعدن وباقى السلطنات ٦٠ شلن للجمهوريه اليمنية والسعودية والكويت والبحرين وسائر البلاد العربيه الاخرى والهند واقطار أفريقيا .
٧٥ شلن لاندونيسيا واقطار اوربا

طبعت : بدار الطليعة

التاريخ الخميس ١٤ محرم ١٣٨٣هـ — صحيفة . اسبوعية . سياسية — الموافق ٦ يونيه سنة ١٩٦٣م

مذكرة من « الجمعية الوطنية الحضرمية » بعدن الى اللجنه المتفرعة عن لجنه تصفية الاستعمار !!

تحرير : لمراسل « الطليعه » الخاص

بعثت الجمعية الوطنيه الحضرمية بعدن ، بمذكره الى لجنه تقصى الحقائق المتفرعه عن لجنة تصفية الاستعمار جاء فيها :

« ان شعبنا فى حضرموت يعيش حياة بائسة ويتفشى بينه الجهل والفقر والمرض. كما يفتقد جميع انواع الحريات السياسية والنقابية والاجتماعية والثقافيه . »

وقالت المذكرة « ان كل ما تجمع عليه القوى الوطنيه الماثله امام اللجنه تعبر تعبيرا صادقا عن امانى الشعب ليس فى حضرموت بل فى الجنوب كله . »

وطالبت المذكرة فى الختام : بتمكين شعب المنطقه من تقرير مصيره . وقالت ان فى ذلك كل الحل للقضايا التى لا تجد الحلول لها فى ظل الاوضاع الراهنه . »

هذا وقد سلمت المذكره الى حزب الشعب الاشتراكى بعدن ليقوم بتسليمها الى اللجنه المعنية .

« عبد الرحمن الجفرى » يصل الى سيئون ويطير الى المكلا

تحرير : من مراسل « الطليعه » الخاص

وصل الى سيؤن يوم السبت الماضى السيد عبدالرحمن الجفرى قادما من الجمهوريه العربيه المتحدة ؛ والمعروف ان السيد الجفرى صديق العائله الكثيريه ومستشارها

وقد توجه السيد الجفرى الى المكلا يوم الاربعاء حيث سيتصل بالمسؤلين هناك ، ويرى بعض المراقبين ان السيد الجفرى ربما استطاع ان يقوم بدور فى تذويب الجليد المخيم على العلاقات بين الحكومتين الحضرميتين الشقيقتين ، والذى كان من نتيجته تجميد وتفويت كثير من الحقوق والمصالح التى يعلق عليها الشعب كبار الآمال واهمها قضية البترول حيث ترك هذا الخلاف حبل الشركه على غاربها واهدرت حقوق الشعب ولعل اصحاب مبدأ « فرق تسد » قد نجحوا فى تحقيق مبدأهم بهذا الخلاف المصطنع ؛ وعسى ان يوفق الجفرى اوغيره لازالة هذا الخلاف المفتعل !!

* * *

الطليعه تقول ...

« المنظمات الحزبية » اكثر من ضرورة حياتيه

الحديث عن سوء الاوضاع ، وتهرىء الانظمة فى حضرموت ، حديث طويل متشعب ، ليس له ابعاد ولا حدود .

ومشكلة المشكلات ؛ فى نظرنا ؛ اننا فى حضرموت نتكلم بدلاً من ان نعمل ، ونثرثر بدلاً من ان نفكر ؛ ولهذا كانت مناقشاتنا واحاديثنا تنتهى دائما الى نفخات فى الرماد لا تبقى لها على أثر .

والحل ؟!

الحل هو ان ننتظم فى مؤسسات حزبيه واجتماعية وثقافيه ، وان نحصل على اعتراف السلطات الحاكمه ، بهذه المؤسسات ذلك حق من حقوقنا لا نقبل فيه تسويفا اوتلكأ . وعلى هذه السلطات ان تدرك جيدا الاخطار التى سوف تنجم عن مصادرة الحريات السياسيه والنقابيه ، فلم يعد مقبولا ولا حتى مستساغا ان تعمد السلطات حاليا الى تجاهل رغبات المواطنين فى الانتظام فى مؤسسات قانونية تعمل تحت سمع الحكومه وبصرها .

وان المرحلة القادمه لتتطلب من العناصر الوطنيه المخلصه وعيا صادقا بمسئولياتها ؛ ورؤية واضحه لابعاد سيرها ؛ فلم تعد الاوضاع المحليه ، ولا التطورات الخارجيه تحتمل تلك المواقف الهروبيه التى اتسمت بها المرحله السابقه .

ولقد كشفت المرحله الجديدة التى تمر بها منطقتنا العربيه اليمنيه عن الخواء الذى تعيش فيه قطاعات شعبنا العربى فى حضرموت يستوى فى ذلك . [البقية على الصفحه الاخيرة]

احمد عوض باوزير

٤ عمال حضارم ينهون عقود خدمتهم مع الشركة

العمال يشكون رداءة الطعام والشراب الذى تقدمه الشركه

زارنا فى « مكتب الصحيفه » هذا الاسبوع اربعة من العمال الحضارم الذين قامت بتوظيفهم شركة « وسترن جيوفيزكل » الامريكيه ، التى تقوم حاليا بعمليات الحفر فى المناطق الشماليه من حضرموت .

وقد شكا العمال الذين انهوا خدمتهم مع هذه الشركة بعد شهر واحد من تعاقدهم معها من ان المسئولين فى الشركه قد استخدموهم كعمالين « شيالين » فى حين تم التعاقد معهم على اساس انهم « سواقين » .

وقال هؤلاء العمال انه على الرغم من ان ساعات العمل هى عشر ساعات فى اليوم فانها تتجاوز فى بعض الايام هذه الساعات العشر .

وقال هؤلاء : ان وجبتى الفطور والغذاء تتألف من الدقيق الاسود ومعها علبة سمك ، كما ان ماء الشرب الذى يتناولونه غير صحى على الاطلاق فى حين ان موظفى الشركة الاجانب يتمتعون بالماء المقطر البارد وبوجبات غذائية نظيفة

[البقيه على صفحة ٨]

لجنه من الاطباء و بعض المسئولين في المكلا لجمع المال لمساعدة النساء المريضات بالمستشفى

علمت « الطليعة » ان لجنة من الاطباء وبعض المسئولين سوف يعلن عن اسمائها قريبا سوف تقوم بجمع المال لمساعدة النساء المريضات والفقيرات بالمستشفى وذلك لمساعدتهن على الحصول على الدواء والغذاء على وجه أفضل .

وقد تلقت هذه اللجنه اول تبرع لها بمبلغ الف شلن من نادى الكوكب الرياضى بالمكلا . كما وافق نادى الاتحاد الرياضى على ان يخصص ريع احدى ليالى العرض السينمائى لصالح المشروع الخيرى الجديد .

كما وعدت حرم المستر وايز بأن تسعى للحصول على مساعدات سخية للمشروع من بعض الجهات الخيرية فى عدن .

هذا وهناك عدة اقتراحات اخرى للحصول على المال اللازم لهذا الغرض الانسانى النبيل .

مع هذا العدد :
ملحق خاص
بنتيجة شهادة اكمال الدراسة المتوسطه لعام ٦٢ — ٦٣
الثمن ٥٠ سنت

تعقيب على مقال : باعباد وحزبه الجديد ! !

قرأت باهتمام فى مجلة الطليعه عدد ١٩٦ كلمة تحت عنوان «باعباد وحزبه الجديد» بقلم حضرمى مخلص واجدنى مضطرا لأن احاول التعليق على هذه الكلمه التى لمست فيها تحاملا مكشوفا وانتقادا شديدا . . بل فيها محاولة صريحه لقتل فكرة السيد باعباد فى مهدها ووأدها فى عنفوان شبابها هذه الدعوة السامية والفكره الجديده التى يجب ان تقابل من جميع المواطنين خصوصا الشباب الواعى بالتأييد والتشجيع والدعاية الطيبه والاهتمام العظيم وانني وان كنت بعيدا عن باعباد وعن الوطن العزيز فاننى على اهتمام شديد وصلة وثيقه بكل ما يحدث ويتجدد فى الوطن العزيز وعلى اطلاع مباشر وغير مباشر بكل ما يعانيه الشعب العربى فى حضرموت وبقية الجنوب العربى التى فرضت عليه الظروف الجائره هذه الاوضاع الشاذه والسلطات الفرديه الغاشمة والميزات العنصريه المدمره

وقد تتبعت دعوة السيد باعباد وفكرته الصريحه الواضحه تجاه ضرورة وحدة حضرموت ـ الى المطالبة بالدستور الى تحطيم الطائفيه العنصرية البغيضه ـ الى دعوته القويه الى التحرر من كل قيد وان يثور كل شعب ضد كل طاغيه يتحكم فى مقدراته وتتبعت كل حركاته ورحلاته الى المدن والقرى الذى دعا فيها بصوت جهورى الى التعاون والتضامن وتوحيد الرأى والهدف لانقاذ البلاد من الفقر والجهل والتأخر الى عقد المؤتمر الشعبى العظيم فى الغرفة وتبادل الرأى والفكره فى صالح الشعب والوطن وفى اخذ قرارات حاسمه صريحه مع احترامى الشديد للذين طلبوا تأجيل البدء فى بعض القرارات الصارمة تجاوبا مع الراى العام المقدس والمصلحة العامه .

ونعود الى مقال «حضرمى مخلص» المشحون بالتاريخ والسياسه والفلسفه والتشاؤم وضعف الامل وهنا اسمح لنفسى ان اسأل هذا الحضرمى المخلص ماذا يريد من هذا المؤتمر الذى دعا اليه باعباد اكثر من اجماع الكلمه والالتقاء حول نقطه مهمه هى ـ ضرورة استبدال الجهاز الحاكم كله ـ وغيرها من الاهداف الاخرى لطرد الاجنبى وارساء قواعد متينه لمجتمع متحرر من الاستغلال انني اقول بصراحه ان المؤتمر لو وصل الى هذا القرار فقط والتقى المؤتمرون حول هذا القرار الحاسم لكانت خطوه موفقة ولابد وان يتبعها بعد خطوات سريعه كقيام الاحزاب والمنظمات السياسيه والاجتماعيه التى بالطبع تتبنى تنفيذ هذا القرار التاريخى العظيم بجميع الوسائل والامكانيات الكثيره التى يملكها الشعب من توعيه شعبيه صالحه وتعبئه تحررية ثورية وغير ذلك .

وان فشل الاحزاب السابقه فى سيؤن وتريم وفى غيرها من المدن والعواصم لا يجعلنا نقرر فشل كل حزب جديد او فكرة عامه وانما الواجب على المخلصين ان يعتبروا بما سبق ويكون لهم ذلك الفشل نقطة درس وتحول وانطلاق نحو التصميم على تنفيذ الاهداف والقرارات، والتخطيط المدروس لحياتنا الجديدة وسياستنا العامة ونسعى بجد ونشاط وراء تحقيق المطالب العادلة والاهداف الوطنية الاصلاحيه التى جمدها وفرضها حكم جاهل مسرف فى التخلف مصر على مد حياته المريضة بكل انواع التنكيل والتعذيب وان المعركه اليوم حامية فى كل مكان بين التقدميين والرجعيين وبين الجامدين والمتطورين وبين المخلصين والنفعيين وقد آن الأوان فى جنوبنا العربى ان نشعل هذه الثورة الجارفه وان نخوض المعركه الفاصلة وان يسمى الثوريون الاحرار بقوة ونشاط وصرامه وصراحه لاصلاح المجتمع من اساسه ومن جذوره ولا حاجة لنا بمعض الترميمات السطحية لاننا اليوم فى اشد الحاجه الى البناء الجديد والحسم اولى من التطعيم والترميم لنلتقى بركب الأمة العربية المتحررة ولنقوم بنصيبنا فى شرف هذا الجهاد المشترك المقدس فنمحو عن انفسنا ووطننا الخزى والعار وشر العبودية والاستسلام ويجب ان نبذل فى هذا السبيل كل رخيص وثمين ونقف وجها لوجه امام الرجعية الحاقده والجمود الظالم ونتحمل السجن والعذاب فى سبيل الصالح العام وسعادة الاجيال القادمة .

اننا ان لم نقم بواجبنا وسط هذه المعركه التحرريه الحاسمه والتى ترغمنا ظروفنا الحاضرة على خوض غمارها ونعلنها حربا شعواء على الذين وقفوا فى سبيل التحرر والتطور ويحكمون البلاد بالحديد والنار والقمع والقسوة والارهاب والاحتكار محاولين ضعف عريكة الشعب وسط هذا الجو المحموم، حربا حاميه وراء الاصلاح الجذرى وتصحيح الاوضاع الفاسدة وتركيب مجتمع جديد على اساس الحريه والوحدة والاشتراكية وبهذا وحده نكون قد حررنا انفسنا وشعبنا ووطننا من اعداء التطور والتحرر واعداء القومية العربية يجب ان تشتعل المعركة المريرة وان يكون سلاح الاحرار العقيدة فى الواجب والايمان فى النصر والرغبة الصادقة فى العمل الجدى لان هؤلاء الثوار هم المترجمون الشرعيون لاحاسيس الشعب والمعبرون الصادقون عن تلك المشاعر القوية الجارفة نحو التخلص من الذل والحرمان والتخلف والعبوديه والتبعيه والطغيان هذا الشعب الذى هو صاحب الحق الطبيعى فى تقرير مصيره واختيار ممثليه وممارسة حكمه وهو القوة الوحيدة فى المنطقه صاحبة الحق المطلق ومصدر الحكم الخالد والسلطة الحقيقية فى التشريع والتنفيذ .

وانني حتى هذه الساعة لم استطع ان افهم واترجم معنى صريحا لهذه الجمل التى جاءت فى مقال «حضرمى مخلص» هل هذا الحزب الذى دعى اليه

[البقيه على صفحة ٦]

أعلان

بهذا تعلن الجمعيه الوطنيه الحضرميه لجميع المواطنين بحضرموت بان لديها خمس منح دراسيه ثانويه من سوريا واربع منح دراسيه ثانويه من العراق . وهى ترجو من الطلبه خريجى المدارس المتوسطه لهذا العام او العام الماضى والحاصلين على شهادات طيبه ان يتقدموا الينا بطلباتهم للالتحاق بهذه المنح مع ارسال صوره رسميه من شهاداتهم فى موعد لا يتجاوز ١٥ جون ١٩٦٣ م.

عدن «سكرتير الجمعيه الوطنيه الحضرميه»

تايرات : بريجستون

BS

الحائزة على ثقة الملايين فى انحاء العالم

تساعد حياتك واقتصادياتك

صالحة لكل الطرقات المعبدة والوعرة

توجد جميع المقاسات

لدى الوكلاء الوحيدين

(بحضرموت)

صالح وعمر بن عبد الله آل مخاشن واخوانهم

المكلا ـ حضرموت ص . ٢٢

منح دراسية من الجمهورية العربية المتحدة

يعلن حزب الشعب الاشتراكى بان حكومة الجمهورية العربية المتحدة قد تفضلت مشكورة بتخصيص عشرين منحه لابناء شعبنا فى الجنوب اليمنى لهذا العام .

وبهذا الاعلان يرجو الحزب من كافة الراغبين فى الحصول على هذه المنح الدراسية فى الجمهورية العربية المتحده ، الجامعيه والثانوية . . عليهم ان يتقدموا بطلباتهم فى مده اقصاها ١٢ يونيو سنة ١٩٦٣ مع تقديم مؤهلاتهم العلمية والدراسية واحوالهم الشخصية الى :

لجنه البعثات

مكتب النشر والتوجيه

حزب الشعب الاشتراكى : ص ب ٤٣

هذا وقد عين الحزب لجنه تربوية خاصه لتنظر فى طلبات المتقدمين .

« نائب لواء دوعن الجديد » يتحدث عن مشاريع المستقبل

النائب يقول: سوف اعمل على افتتاح مطار جول عبيد و كهربة الوادى

« أهالى دوعن مشهورون بتشجيع المشاريع الاصلاحية التقدمية »

ادلى نائب لواء دوعن الجديد الشيخ على محمد العمارى بتصريحات لمراسلنا فى ﴿ الخريبه ﴾ عقب وصوله الى اللواء، تناول فيها بعض المشروعات التى ينوى القيام بها كما بين ما تحقق فى اللواء من تطورات فى المجالات الصحية والتعليمية والامن خلال السنوات القليله الماضية.

وقد اجاب النائب العمارى على سؤال عما لاحظه من تطور فى شؤون اللواء فى النواحى الصحية والتعليميه والأمن، فقال:

— ان اهم مالاحظته هو توطد حالة الامن فى اللواء. وسيكون هذا الامن بدون شك فوائد جمه فى تحقيق الكثير من المشروعات والاصلاحات.

كما لاحظت كذلك اتساع نطاق التعليم فمن تعدد المدارس الابتدائية الى افتتاح المدرسة الوسطى بالجحى. ان هناك بعض المدن والقرى مازالت بحاجه الى انشاء مدارس بها. وسأعمل جهدى على تحقيق نشر التعليم فى المناطق التى لم يسعدها الحظ بعد بوجود المدارس بها.

وفى الناحية الاجتماعية لاحظت ان بعض المحسنين قد عملوا على جلب مياه الشرب الى مدنهم وقراهم الامر الذى اغناهم عما كانوا يتكبدونه من اتعاب فى الحصول على الماء.

اما الناحية الصحيه فان انشاء المستشفى العمومى باللواء وتزويده بالعقاقير والادوية هو فى حد ذاته خطوة طيبه نحو توفير خدمات افضل للمواطنين. كما ان هناك بعض الوحدات الصحيه التى انشئت فى كل من مقاطعتى ليسر وعمد قد ساعدت الاهالى على ان يجدوا الاسعافات الاوليه وقد كان هذا فى الماضى متعذرا. على ان بعض المناطق بحاجه الى انشاء وحدات صحيه بها، وهذا سيكون موضع اهتمامى وعنايتى.

وفى الرد على سؤال عن المشروعات التى يعتزم النائب الجديد القيام بها. اجاب بقوله:

— هناك مشروعات كثيرة سوف ابذل قصارى جهدى فى ابرازها وتدعيمها. وسيتطلب ذلك من جميع المواطنين تشجيعا وتجاوبا صادقا حتى يتم لهذه المشاريع ما نرجوه من التقدم والنجاح

ومن هذه المشروعات: انشاء صيدليه تعاونية سيكون مقرها الخريبه وستقوم بجلب الادويه لبيعها باسعار مناسبة للجمهور نظرا لان فى الحصول على الادويه صعوبة كبيرة كما ان بعض هذه الادويه غير متوفره فاذا حضرت كان الوقت قد فات للاستفاده منها.

وقد تكونت بالفعل هذه الصيدليه برأسمال مؤقت وقدره ١٥ الف شلن وسيزداد رأس المال الى ٢٠ الف شلن وهذا المشروع هو الأول من نوعه يقام فى هذا اللواء. وقد قمنا بانشاء صيدليه مماثله فى شبام واحرزت هذه الصيدليه التعاونية نجاحا حسنا. كما ان بعض الشباب بمدينة الشحر قد اسسوا صيدليه وهى الآن فى طريق التنفيذ

كما ان العمل على اعادة النظر فى اصلاح مطار جول عبيد سيكون احد مشروعات المستقبل. وقد تقدمت عريضه الى وزير السلطنه بهذا الخصوص يحثونه فيها على افتتاح هذا المطار الذى سيوفر للسكان الكثير من المتاعب والنفقات التى يتكبدونها حاليا.

كما سأعمل على فتح طريق جديده لوادى دوعن تضمن مرور السيارات بها باستمرار بدلا عن الطريق الحاليه التى تتعرض دائما للاضرار وينشأ عن ذلك توقف المواصلات بين الساحل والداخل. وستكون الطريق الجديده من شعب «شتنة» الواقع شرق رحاب بدوعن وسوف اذهب بنفسى الى هذا المكان لارفع تقريرا عنها الى المسؤلين للعمل على اصلاحها.

كما ان مشروع كهربة دوعن هو من المشروعات التى سأعكف على دراستها وتحقيقها. وقد بدأ العمل فى هذا المشروع فى عهد النائبين السابقين الا ان ظروفهما لم تساعدهما على اتمام خطواته. وسوف يتحقق هذا المشروع قريبا سيما وان اهالى دوعن مشهورون بالتعاون فى تدعيم المشاريع الاصلاحيه والعمرانية.

على ان المشروع الذى يشغل كل اهتمامى هو العمل على اقامة مستشفى كبير فى دوعن يضم طبيبا وطبيبة وكل مايحتاج اليه من الادوات اللازمه يجد كل مواطن بهذا المستشفى ماينشده من العلاج والدواء اللازمين.

تهنئه

احمد بن سالم بن هود ومصطفى وعبد القادر ابنى حامد بن علوى وسالم محمد ومحمد عبدالله آل البار وسعيد محمد مريشد بدوعن الخريبه يهنئون زميلهم الاستاذ عمر عبدالرحمن البار بمولوده البكر ﴿ محمد ﴾ متمنين له السعاده والصحة.

بشرى لمزارعى حضرموت

لم تعد الوسائل البدائيه القديمة لحراثة الارض صالحة فى هذا العصر الذى يتطلب زيادة الانتاج وخفض التكاليف، واختصار الزمن.

لقد أصبحت الآلات الحديثة

متوفرة الآن بأثمان مناسبة

يمكن الحصول على المحاريث الزراعيه الحديثه الدركترات:

ماركة: ماسى فرجسون

MASSEY - FERGUSON

بواسطة الموزعين العموميين لحضرموت

عبد الله عبيد بامطرف واخوانه

المكلا — حضرموت ص ب : ٩

مع السلامة

* احمد سعد بامعرفه؛ صالح عبدالله بامعرفه، احمد سالم بامعرفة، على محمد بامعرفه سعيد حاج باخميس. سالم عبدالله بامطرف، سالم حاج اسماعيل يهنئون اخاهم « محمد احمد بامعرفه » بسلامة الوصول الى ارض الوطن ويتمنون له اياماً سعيدة بين اهله وعودة الى عمله مصحوبا بالسلامه والعافيه.

من الاعماق

* صالح عبدالله بامعرفه، سالم سعيد البحسنى، احمد سعيد بامعرفه؛ سيف سالم الرباكى، احمد يسلم الرباكى سعيد عبود شريم، يهنئون من صميم قلوبهم صديقهم « عمر سعيد البحسنى » بارتزاقه مولودا ذكرا اسماه « سعيد » جعله الله من عيال السلامة وأقر به اعين والديه؛ والف مبروك.

بيـــان من شركة كهرباء تريم

بسم الله ومنه نستمد العون والتوفيق.

وبعد فيسر ادارة شركة كهرباء تريم ان تنشر للمساهمين الكرام بما فيهم المواطنون البيان الآتى وهو ملخص عن خطواتها فى الماضى .

١) استلمت الادارة ٢٥ ٪ من قيمة الاسهم ابتداءا من تاريخ ٢٧/٨/١٩٦٢ واكتملت الاسهم بتاريخ ٣٠/٤/٦٣ وان المبالغ التى استلمت مودعة بالبنك الشرقى بسيؤن .

٢) تقدمت الى الحكومة الكثيريه بطلب المصادقة على القانون بعد ان هيأته تهيئه مناسبه وقد حصلت على المصادقه بتاريخ ٧/٨/١٩٦٢ وتم التوقيع ايضا على الامتياز بين الشركه والحكومة بتاريخ ٢٥/٤/١٩٦٣ .

٣) وكانت بداية الاتصال بالشركات لاستيراد المكاين والمعدات بتاريخ ٢١/٨/١٩٦٢ ورأت الادارة ان تعطى المشروع بكامله شركة أ.بس.عدن وفعلا ارسلت مهندسها للدراسة وهكذا استقرت الاتصالات وفى آخـــر لحظة وفى الوقت الذى كانت الادارة تنتظر تقديم العرض حسب وعدهم المؤكد فوجئت بالاعتذار مما سبب للشركه فوات وقت طويل وهنا بدأت اتصالات الشركة من جديد بتاريخ ١/١/١٩٦٣ مع الحكومة القعيطيه تطلب مهندسها — المستر مهمكر — وقد تكرمت بالموافقة مشكورة وبدأت الداسات مع المهندس بعد وصوله تريم وتم الاختيار على المكاين من نوع (ميراس) ومولدات (برش) وهى التى تعمل فى كل من المكلا وشبام والشحر . وفى يد الادارة الآن عروض من بعض الشركات بخصوص الادوات والمعدات وهى مقدمه للمهندس لدراستها واختيار ماهو أنسب منها .

٤) وقد اخذت الادارة أرضية المحطة وهى تقع فى الجانب الشرقى من باحواش وهو محل مناسب اختاره المهندس وقد قامت الاداره بتسويره وهى فى انتظار الخريطه من المهندس لبناء المحطه .

٥) ونظرا الى ان الادارة على وشك توقيع الاتفاقيه بخصوص شراء المكاين واللوازم الكبيرة وبقية المعدات فقد قررت ان تطلب من المساهمين ان يقدموا بقية أسهمهم الى مكتب الشركه وهى ٧٥٪ على فترتين فـ ٥٠٪ تدفع من بداية ١٥ مايو ١٩٦٣ الى نهاية ١٥ اغسطس ١٩٦٣ و٢٥٪ وهى الباقية من قيمه السهم من ١٥ اغسطس ١٩٦٣ الى ١٥ اكتوبر ١٩٦٣ .

فنرجو من المساهمين المبادرة بالتسديد حتى لا يتعثر السير والله ولى التوفيق .

تحريرا فى ١٨ الحجه ١٣٨٢ الموافق ١٢ مايو ١٩٦٣ .

« الادارة »

الوجـــوه .. التى لاتتغـــير !

بقلم : عصـــام

ليس من المصلحة فى شىء ان تحتكر فئة من الناس معينة عضوية جميع المجالس واللجان والهيئات نفس الوجوه نفس العقليات نفس المستويات فى المجلس البلدى فى الجمعية التعاونيه فى اللجنة الخيريه فى شئون التمباك والوزيف والمعايين والحويف وكل ماقـــد خلق الله ومالم يخلق لايكلون ولا يملون ولا يكاد يتغيب منهم أحد أو يعتذر او يتكاسل .

والغريب فى الامر ان أحدا من هؤلاء المحتكرين لم يحاول ان يسأل نفسه فى يوم من الايام : كم جلسة حضرها ؟ وكم لجنة اشترك فيهادون ان تكون هناك اية فائدة او نتيجة ملموسة للبلدة التى يمثلها وللناس الذين يتكلم باسمهم . . كأن المهم عنده ليس هو العمل المجدى المثمر وخدمة المجتمع الذى فرض نفسه عليه بدون توكيل ولا انتخاب . . انما المهم هو ان يشترك فى اللجنه وان يحضر المجلس وأن يقابل النائب او الوزير وان يتكلم ويتكلم ويتكلم . . لماذ ؟ لا أحد يدرى.

ولو ان عضوية هؤلاء الاشخاص كانت مؤقتة بمدة معينة تنتهى عندها المشكلة وتبحث الحكومة أو الأهالى عمن يخلفهم لهانت المصيبه . . ولكن الخطر كل الخطر فى أن نفس الوجوه نفس العقليات نفس المستويات ثابته ثبوت الرواسى لاتتغير ولاتتبدل ولاتتحول سنين بعد سنين واعواماً بعد اعوام لاهم يدركون العبث المترتب على تمسكهم بمقاعدهم فى هذه المجالس واللجان فينسحبون ويتركون الميدان لغيرهم . ولا أصحاب الحق من افراد المجتمع يدركون اهمية اصواتهم فى اختيار الاشخاص الذين يمثلونهم ويعالجون مشاكلهم ويطالبون بحقوقهم فيقولون كلمة جادة حاسمة توقف المهزلة وتضع الأمر فى نصابه .

من يقول لهؤلاء الناس ان هذه المقاعد التى يحتلونها ليست للتسلية وقطع الوقت بالصياح والضجيج والكلام الفارغ ولكنها لمن يقدم احسن الخدمات للمجتمع بكل اخلاص ونزاهة وكفاءة . . هل يستطيع احد منهم ان يذكر موقفا مشرفا حازما وقفه فى اى قضية من قضايا البلد المهمة هل يستطيع ان يقدم كشفا بالمشاريع التى اقترحها ودافع عنها وقام بتحقيقها خلال السنين التى قضاها وكيلا عن المنطقه بدون توكيل ونائبا عنها بدون ان ينيبه أحد وأن يحوز على ثقة أحد ؟

ان احدث الدساتير فى العالم تنص على وجوب تجديد المناصب التى يتولاها خبراء اكفاء بكل جدارة واستحقاق فلا تجيز لأى موظف مهما كانت كفاءته وثقافته ونزاهته ان يبقى فى منصبه اكثر من اربع سنوات حتى الوزير اذا قضى هذه المدة المعينة عليه ان ينتقل الى منصب آخر قد يكون التدريس او العمل الصحفى او اى عمل آخر . . وذلك لكى لاتكون الوظائف والمناصب الخطيرة الملتصقه بحياة الامة فى يد فئة من الناس تسد الطريق أمام الكفاءات الجديدة وتظل متقوقعة فى مكاتبها او مقاعدها غير قادرة على مسايرة التطور وعلى فهم وادراك حاجة الجماهير المتطلعة الى التغيير المتجدد المستمر .

كم من وظيفة حساسه عندنا قضى فيها موظفون غير مرغوب فيهم سنين طويله يتحمل المواطنون سيطرتهم وعجرفتهم واستغلالهم

[البقيه على صفحة ٥]

أطلس
ATLAS
اجود طلاء « رنق » للاخشاب والحديد والجدران
أطلس
من انتاج اكبر المصانع فى العالم
توجد لدينا جميع الالوان فى علب سعة جالون وربع جالون
وستصلنا قريبا العلب الصغيرة سعة رطل واحـــد
باشروا بشراء طلباتكم
فالكميه محدودة والاسعار زهيده
مستوع شريف العمومى
على الشارع الرئيسى بالمكلا — طريق السكرتاريه
المكلا — حضرموت

اعلنوا عن بضائعكم في الطليعـه

لصاحبه
على احمد شعلان
عمارة السقاف — عدن
ص . ب . ٢١

قطعة من باريس
المحل الوحيد الذي لا يبيع غير
الروائح العطرية وادوات التجميل

جميع طلباتك من
العطورات وادوات التجميل
متوفرة لدينا

أول طبيب متخرج من القطاع الكثيرى يصل الى حضرموت

« جمعية الاخوة والمعاونة » بين التيارات التقدميه والتيارات الرجعية !!

تريم : لمراسل الطليعة

قدم الى حضرموت الداخل يوم السبت من الاسبوع الماضى أول طبيب متخرج من القطاع الكثيرى وهو الدكتور عبد الله بن جعفر الكثيرى حيث انهى دراسته ببريطانيا مع فترة تدريبيه ، وقد قابل الشعب الطبيب الحضرمى بفرحة كبرى وقد قابله بعطار الغرف عظمة السلطان حسين بن على صهره وبقية الامراء وكبار رجال الدولة وبعض الشخصيات البارزة كما قدم لترحيبه بعض شباب تريم هذا وقد باشر الدكتور عبد الله بن جعفر زيارته للمستشفى بسيئون وابدى رغبته بأن يواصل عمله فى المستشفى مباشرة بخلاف ماكان ينتظر منه لأخذ فترة اجازة شهرين او نحوها ؛ هذا ويبدو على الدكتور الكثيرى الشعبيه والتواضع والرغبة فى خدمة الآخرين وذكر انه حرض الحكومة على استقدام المتخرجين من ابناء المنطقه للعمل ببلادهم وقد ذكر بعض المطلعين ان الحكومه اتصلت بالدكتور عبد القادر الكاف الذى تخرج طبيبا بجامعات الجمهورية المتحدة والذى ابدى رغبته للخدمة ببلاده تريم هذا وستقيم مدرسة النهضة العلميه بسيئون حفل ترحيب وتكريم بالدكتور الامير وقد طلبت من الهيئات بالمنطقه المشاركه فى هذا الحفل الذى سيقام عصر يوم الاثنين ١١ محرم ٨٣.

* * *

عقد المجلس العمومى لجمعية الاخوة والمعاونة مساء يوم الاثنين ٣ محرم لانتخاب مجلس ادارة جديدة وقد اعيد انتخاب السيد الأديب الشاب الشاعر حسن بن زين بلفقيه رئيسا مرة أخرى للدورة وقد جرى خلاف قبل الانتخاب فيرى كثير من الشباب وبعض المتطورين هو ان ينتخب الرئيس فقط ثم عليه ان يعين بقية اعضاء ادارته وذلك ضمانا لتحقيق الانسجام وتوحيد الآراء المتقاربه بين اعضاء الادارة غير ان بعض من يحرصون على فرض انفسهم على عضوية الادارة عارضوا هذه الفكره وتم انتخاب بقية اعضاء الادارة بالانتخاب السرى ودخل الى عضويته ثلاثه اعضاء جدد أنخرطوا فى سلك عضوية الجمعيه فى السنه الماضيه هذا ويبدو ان الانسجام والتوافق بين اعضاء الادارة غير متوفر حيث لايخفى ان بالجمعيه تيارات وعناصر متباينة منها التقدميه المتطورة ومنها الرجعية المتعصبة ومنها السلبيه المجمدة هذا ويبدى مكتب الجمعيه هذه الايام نشاطا حول امكان ايجاد حركه كبيرة حول تجميد موضوع البترول واهمال مراقبه الشركة وضمان وكسب حقوق الشعب المهدرة كما يبدى مواصلة نشاطه حول مراقبة الامور الاخرى وقد اتصل بالمجلس البلدى لوضع حد لنهاية ارتفاع سعر السكر الذى بلغ ٢٣ شلن للفراسله .

* * *

تبدى هذه الايام جمعية العمال التعاونية نشاطا ملحوظا برآسة الاستاذ الجامعى كرامه سليمان بامؤمن وقد اعدت العدة لفتح صفين لتعليم الكبار ليلا ولمكافحة الاميه بين قطاعات العمال هذا وقد ابدى بعض الاعضاء المثقفين استعدادهم ، لاعطاء دروس مجانيه كما تبدى الجمعيه اتصالات هامه مع الهيآت المماثلة حول موضوع البترول ومعاملة الشركه للعمال الحضارم معاملة قاسية ووضع قوانين للعمل بها. مجحفة منافية لحقوق عامل القرن العشرين كما تنوى الاتصال بالمسؤلين واستنكار سلبيتهم لعدم مراقبة الشركة ومحاسبتها وعدم رعاية الحكومتين للعامل الحضرمى وضمان حقوقه ومكاسب الشعب الحضرمى الذى ضمنتها له الاتفاقيه والتى اصبحت لهذا الاهمال حبرا على ورق .

* * *

[البقية على الصفحة الاخيرة]

بزوغ الوحـــدة

للشاعر : احمد عبدالقادر باكثير

الله اكبر هذى امة العرب ... تسعى جحافلها فى عسكر لجب
الله اكبر هذى الوحدة التأمت ... بين الشعوب وقامت رغم مغتصب
قامت على اسس مدروسه ومضت ... تدعو البقية للتوحيد عن كثب
قد فجر العربى العملاق ثورتها ... ورد امجادها من سالف الحقب
ايام كانت مقر الشمس هامتها ... ونورها مثل نور الشمس لم يغب

* * *

الله اكبر هذى وحدة بزغت ... كالفجر وضاءة مرفوعة الشهب
فيها ربى النيل والفيحاء قد اتفقا ... مع العراق بلاد الفتية النجب
وفى غد تلتقى صنعاء وقائدها ... محطم الظلم عن ارضى وارض أبى
والقدس يصفو من المستعمرين له ... باسم العروبة والاسلام بالكذب
وتلتقى هذه الاقطار فى علم ... يومىء الى مجدنا بالخمسة الشهب

* * *

تيقظوا يا بنى الاحقاف واطرحوا ... روح التخاذل روح الذل والشجب
ففى بلادكموا شتى الكنوز من ... البنزين والجير والقصدير والذهب
وانتموا فى حياة كلها ألم ... جهل وفقر فيا لله من عجب
وكل من نام عن أسباب رفعته ... فأرضه كلها نهب لمنتهب ! !
ومن يهاب المنايا فى الدفاع عن الا ... وطان مات من الاوهام والكرب
وسلط الله منهم من يسومهموا ... سوء العذاب بلا خوف ولا رهب
والموت فى شرف الاوطان مكرمة ... ورتبه فى الدنى من اعظم الرتب
تبت يدا كل من يبنى سياسته ... بالغدر والمكر والتضليل والكذب
ولا يقيم حسابا للشعوب ولا ... يـــراه الا مجـــالات لمنتهب

* * *

ان اشتراكيه الاسلام قد بزغت ... من كعبة الشرق فى اثوابها القشب
كانت على عابدى الاموال صاعقة ... كالنار مارقة فى يابس الحطب
قوم يموتون فى الاوطان من تخم ... والغالبية تلقى الحتف من سغب
وان ترد منهموا خيرا ومنفعة ... ثاروا عليك براكين من اللهب
حتى بنوا القارة السوداء قد انتبهوا ... وغـــيروا سيرهم رأسا على عقب
وهزهم صوت حامى العرب ناصرنا ... كانه فى جلاء الحق صوت نبى

* * *

الله اكبر هذا يوم عـــزتنا ... تصويره فوق شأو الشعر والخطب
واهتف لسلالنا الغوار فهو اب ... ومنقذ شعبه من ربقه العطب

* * *

متى وطنى فى الركب منتظما ... وراية فوق هام الشمس والسحب
ورأية الوحدة الكبرى تظلله ... من المحيط لاقصى شطنا العربى

سيؤن احمد عبدالقادر باكثير

من الخميس الى الخميس (بقيه)

لاينالهم نقد فيحسن من سلوكهم ولا يلحقهم نقل فيريح الناس من كابوسهم . . وكم من عضو معين فى مجلس أو لجنه او هيئه لايفيد ولا ينفع ان لم يضر . . ومع ذلك يظل متمسكا بكرسيه لايريد ان يتركه ولا يحاول أحد ان يسحبه من تحته.

اننا نطالب المسئولين والمواطنين بتفهم المشكله ووضع علاج حاسم لها.

« عصام »

بشرى للمواطنين

بعودة « الشاهى » الممتاز الشهير :

﴿ بن طالب ﴾

انـه الشاهى الذى يعطيك مذاقا وطعما لذيـذا

شاهى (بن طالب)

أفخر أنواع الشاهى واجوده

اطلبه من جميع المحلات التجارية

أومن المورد الوحيد :

السيد سالم بن احمد الجفرى واخوانه

المكلا — حضرموت

وصلت لنا كمية محدودة من تايرات

﴿ أتشوتايـــر ﴾

المصنوعة من القطن والنايلون

قويه . ومتينه . وصالحة لجميع الطرق

ولمساعدة اصحاب السيارات فقد قمنا بتخفيض ١٥ فى المائة من اثمان هذه التايرات

كما توجد لدينا جميع المقاسات لسيارات اللاندروفر واللورى الكبيره

الوكيل الوحيد بحضرموت :

عبد الله عبيد بامطرف

المكلا — حضرموت ص ب : ١٩

تعقيب على مقال : باعباد وحزبه الجديد (بقيه)

باعباد هو الاداة الصحيحه لتحقيق تلك الاهداف فى وضع لايعترف بالحق وفى ظل حكم رجعى متخلف لن يتورع عن استعمال اى وسيله لضرب من يحاول ان يتطاول عليه » وقوله ايضا «ان الدولة متى رأت سير الحزب الحثيث الى الامام والتفاف الشعب حوله ستسارع الى ضربه وتشتيت اعضاءه وتحطيم انصاره معنويا وماديا» اننى لم اعرف مغزى هذه العبارات التهديدية اللهم الا محاولة تجميد الثورة الشعبية والتثبيط وقتل روح العناد والتمرد على الظلم والظالمين والا الشفقة المفتعلة والخوف والحنان على الشعب المحروم فى السجن الصغير بدل هذا السجن الكبير الذى يعيش فيه .. ومن العذاب والطرد والنفى ومصادرة الاموال وغيرها من الامور التعسفية التى تعتبر فى قاموس الوطنية الضريبه الصحيحة والوسام البطولى الغالى الذى يناله كل وطنى غيور رفع صوت الحق فى وجه الطغيان والاحتكار وان اعمال العنف والقسوة والتنكيل والعذاب كل هذا وقود للمعركة الحاسمة وحافز للتصميم والاندفاع نحو تحقيق الاهداف البناءة فى سبيل الاصلاح الجذرى العام .

ومانشاهده اليوم فى الاردن الشقيق من موقف الشعب العربى المتحرر هناك رافعا صوته بالثورة على الملك الهاشمى الخائن بالوراثه الملك القزم عميل الاستعمار وخادمه متحديا الدبابات والمصفحات والسلاح الثقيل حاملا راية الجمهورية العربية المتحدة باذلا الدم الزكى والروح الطاهرة فى سبيل الحرية والوحدة والاشتراكيه لخير مثال لنا واحسن قدوة فى هذا الشعب المجيد الذى يستحق الحياه وينتزع الاعجاب والتقدير بموقفه البطولى الصريح ـ واستهانته بالموت والعذاب واستخفافه بالسجن والحرمان ـ فى سبيل تحطيم قوى الظلم والطغيان واقتلاع جذور الشر والرجعيه والعنصريه الآثمه ـ اما الذين يتهيبون الموت ويخافون العذاب ويفزعون من الوعيد والتنكيل فهؤلاء لا يستحقون الحياة ولامكان لهم فى القرن العشرين اجل اننى لااستطيع ايضا ان افهم الدافع الذى من اجله قال كاتب المقال « حضرمى مخلص » ان كل حزب يرفع شعارات تقدمية ويعمل من اجل الاصلاح الحقيقى يجد نفسه وجها لوجه امام حكم جاهل مصر على البقاء وفى سبيله لن يتورع عن اسالة الدماء متى تطلب الحاجه اللهم ان كان يحاول تجميد الحركه التحرريه الثوريـة كما سبق ـ او يريدنا ننتظر مثله حتى تصل جنود غيبية اوقوة سحريه اوكرامة وهمية تخلصنا من اعداء الشعب والوطن واعداء التقدم والتطور واعداء القوميه العربيه وهذا وضع غير معقول ومقبول لانه يفقدنا كل ماعلك ونخسر فيه ماقد تحصلنا عليه من مكاسب وتوعيه .

وان من يقرأ مرارا وتكرارا — مثلى — مقال « حضرمى مخلص » يجد فيه التضعضع واضحا والتخاذل صريحا وعدم التعاون فى تركيب المعانى والالفاظ ويلاحظ المواضيع المهلهلة التى تنطق بنفسها عن المغزى المقصود وراء هذه البلبلة والنقد للهدم فقط ـ فاقرؤا معى ويقرأ الحضرمى المخلص نفسه معنى هذه العبارات المتضاربه ـ التى ان دلت على شىء فانما هو الحسد الشخصى او الخوف الوهمى من ان يكتسح السيد باعباد كل الزعامات المزيفه فى المنطقه ويمشى بالبلاد سريعا نحو الثورة الصارمة والمعركة الحاسمة والحريه التامة من كل سلطة غاشمة سلطة باسم الدين اوباسم الحكم الوراثى ، اسمعوا ويسمع «الحضرمى المخلص» نفسه يقول «فقد سمعنا كلاما كثيرا حول مبادئ غائمة لم نستطع ان نجد فيها برهانا على ثورية ذلك الشاب «اى باعباد» واسترسلوا فى القراءه تجدونه يقول ايضا« والذى سمعنا عن روحه الثائرة الشىء الكثير » الى ان قال ولنعرف اراء شبابها « اى شباب سيؤن » حول ذلك الشاب الثائر ويقول ايضا بعد حديث طويل « وقد تقرر اعتقادنا بان باعباد شخص اقرب الى السياسى او الفيلسوف العنيف اكثر منه للثائر الصارم » ويقول « وليس هذا من التهجم على باعباد ولكن اشفاقا عليه وهو الذى اتانا قريبا من ان يبذل مجهودات كبيرة ليجد نفسه وحيدا فى الميدان الى ان قال « ونعتقدان هذا ليس من الافراط فى حسن النية « نيه باعباد » بل من قبيل معرفة عدم الواقع معرفه دقيقة وجهل بتغيير الامور فى هذه المنطقة حقيقة ان السيد باعباد انما قام بهذه الاتصالات والاجتماعات والرحلات والتنقلات من هنا الى هناك لجمع معلومات جديدة وآراء بناءه ومعرفة الواقع الصحيح ليمشى مع النخبة الواعيه والشباب المثقف والوطنى المتحرر المخلص فى الطريق المنشود هذه النخبة الممتازة المؤمنة بان عليها مسؤلية عظمى تاريخية لان تنسق لوطنها العزيز وشعبها المتخلف وجيلها القادم الطريق الى حياة حرة كريمة واخيرا وبعد كل هذه المحاولات التحطيمية المكشوفة وهذه الافتراضات الجدلية والعبارات المهلهلة نراك ياحضرة «الحضرمى المخلص» تسأل السيد باعباد عن بديل لفكرته التحررية الثورية الوحدويه مع ان الذوق والواجب يفرضان عليك ان تقدم مشروعا عاما معقولا يقف على قدميه سويا مع مشروع باعباد وتضعه امام الرأى العام فى المؤتمر ولتتك بذلت الطاقه التى بددتها والجهد الطويل الذى صرفته فى الافتراضات والتساءل والتشاؤم والسخريه على باعباد

[البقية على صفحة ٨]

«قسم الاعلانات»

★ هل تريد ترويج بضاعتك ؟

★ هل تريد تحقيق مكاسب لتجارتك ؟

★ هل تريد زبائن جدداً ؟!

كل ذلك يتحقق لك سريعا بواسطة الاعلان

[الاعلان] هو وسيلة الربح الوفير

اتصلوا بأدارة الطليعة للحصول على المعلومات الكاملة

المكلا — برع السدة — حضرموت

« عمارة بن دهرى » صندوق البريد : ١١٥

بيان الى السادة المشتركين .. فى صحيفة « الطليعه »

المشتركون فى المهجر

العدد : ٢٠٢

بهذا العدد ينتهى اشتراك السادة: ...د عمر العمودى ، مبارك بن سويلم ...ار ، عبدالله احمد الكسادى ، ...مد عوض باعامر ، محمد سعيدناجى.

العدد : ٢٠٣

بهذا العدد ينتهى اشتراك السيد ...د القادر احمد واخوانه .

العدد : ٢٠٤

بهذا العدد ينتهى أشتراك السيد ...لح سالم باشنفر ؛ سالم عبدالله باجسير .

العدد : ٢٠٥

بهذا العدد ينتهى اشتراك السادة. ...مد عبدالقادر الركن ، عبدالله على باقازى ...عمر حورى ، سالم يسلم بن وبر ، عبدالله ...حسان واخيه ؛ احمد سالم باشغيوان

العدد : ٢٠٦

بهذا العدد ينتهى اشتراك السادة: ...دالله احمد البيتى ، عوض عبيدناجى ...د محفوظ سواحلى ؛ عبد الله ...الكريم جواس .

العدد : ٢٠٧

بهذا العدد ينتهى اشتراك السيد ...د عمر بامقطن .

العدد : ٢٠٨

بهذا العدد ينتهى اشتراك السادة سعيد وعبد الله ابناء على بافضل عبد الله صالح البيتى .

العدد : ٢٠٩

بهذا العدد ينتهى اشتراك السيد عوض باعبده ، هادى احمد باشغيوان

العدد : ٢١٠

بهذا العدد ينتهى اشتراك السادة سعيد محمد بن نهيد واخوانه ؛ عبد الله سعيد باهرمز ، عبود سالم بارامى ، عمر محمد الصافى ؛ عبدالله صالح بن هام

المشتركون فى الداخل

العدد : ٢٠٥

بهذا العدد ينتهى اشتراك السيد مبارك احمد العمودى .

العدد : ٢٠٦

بهذا العدد ينتهى اشتراك السادة عبد الرحمن بن طاهر ؛ سالم عبد القادر باجنيد ؛ صالح باعمر بقشان على بن عمر بن علاو باوزير ، حسن محمد البار .

العدد : ٢٠٧

بهذا ينتهى اشتراك : النادى الرياضى بدمون ؛ ابوبكر بن شيخ الكاف ؛ عبد اللاه محمد بارجاء عبد الله سعيد عبود مسلم ؛ عبد الله عوض باعارمة ، احمد محمد باذيب .

العدد : ٢٠٨

بهذا العدد ينتهى أشتراك السيد عيضه سعيد بن قحمان ، عبد الله سعيد سهل اسحق .

العدد : ٢٠٩

بهذا العدد ينتهى اشتراك السيد عبد القادر سالم بخضر .

العدد : ٢١٠

بهذا العدد ينتهى اشتراك السيد احمد صالح بن شملان ، عمر احمد باحفين ؛ طالب بن حسين بن عمر العطاس .

* * *

من الاعماق

الأفاضل : صالح احمد باسواد ...وطا احمد باسواد ، محسن عوض البكرى ...د اللاه سعيد البكرى ؛ احمد عبدالله ...شهاب ، ابراهيم على بامطرف ...ل ناصر الحضرمى ، ناصر سالم ...داد ؛ حسين محمد الحضرمى ، عمر ...باجبير ، صالح على باجبير ، ربيع ...مد العبد واخوانه ، سالم ناصر ...طالب ؛ ربيع خميس باسباع ، أحمد ...الحامد ؛ جمعان عمر بن شهاب ...يسر شراره .

هؤلاء بالسموديه جميعهم يهنئون ...اهم عبد الله احمد باسواد بالقطن ...لوده البكر « عارف » بارك الله فيه

* محمد سالم بن هام واحمد عمر مشمع وصالح بن صويلح يهنئون صديقهم ﴿ احمد فرج بديه ﴾ بارتزاقه بنتا .

أقر الله بها اعين والديها .

* لجنة واعضاء نادى الاتحاد الرياضى بالغيل يتقدمون بتهانيهم الحاره الى زميلهم عوض محمد باقحيزل بمناسبة ارتزاقه مولودا ذكرا .

جعله الله قرة عين لوالديه .

مع السلامة

توجه بطريق البحر الى الكويت صديقنا عبد اللطيف عمر باوزير بعد قضاء اجازه ممتعه بين اهله وذويه .

صحبته السلامة فى الحل والترحال .

انقطاع المواصلات ...ين الداخل والساحل !!

توقفت عمليات النقل بين ...احل والداخل بسبب الاضرار التى ...ت طرق المواصلات فى اعقاب ...طار الغزيرة التى هطلت فى ...سبوعين الماضيين .

هذا وقد نشأ عن هذا التوقف ...اع فى اسعار البضائع كما ان بعض ...لع الاستهلاكيه الضرورية قد اخذت تختفى من الاسواق .

ومازالت « ادارة الاشغال » تواصل عمليات « الترقيع » فى محاولة لاعادة الاتصال بين الساحل والداخل !!

عودة الفنان ﴿ محمد جمعه ﴾ من عدن

وصل الى المكلا يوم الاثنين الماضى قادما من عدن ؛ الفنان محمد جمعة خان بعد فتره علاج قضاها هناك .

تهانينا للفنان الكبير بالشفاء وسلامة العودة .

LAND-ROVER

offers a range of body styles

from station wagon to fire engine!

There are nine different body styles on two different chassis lengths in the Land-Rover range. There's a total of seventy-six optional extras available for specialised duties. And there's a choice of petrol or diesel engines.

In fact, just about the only things Land-Rovers have in common are toughness and reliability. All of them are built by engineers with more than ten years' experience of 4-wheel drive, go-anywhere vehicles . . and all of them feature especially rugged suspension, which maintains safe ground clearance over really rough country. That's been proved over some of the toughest miles in the world.

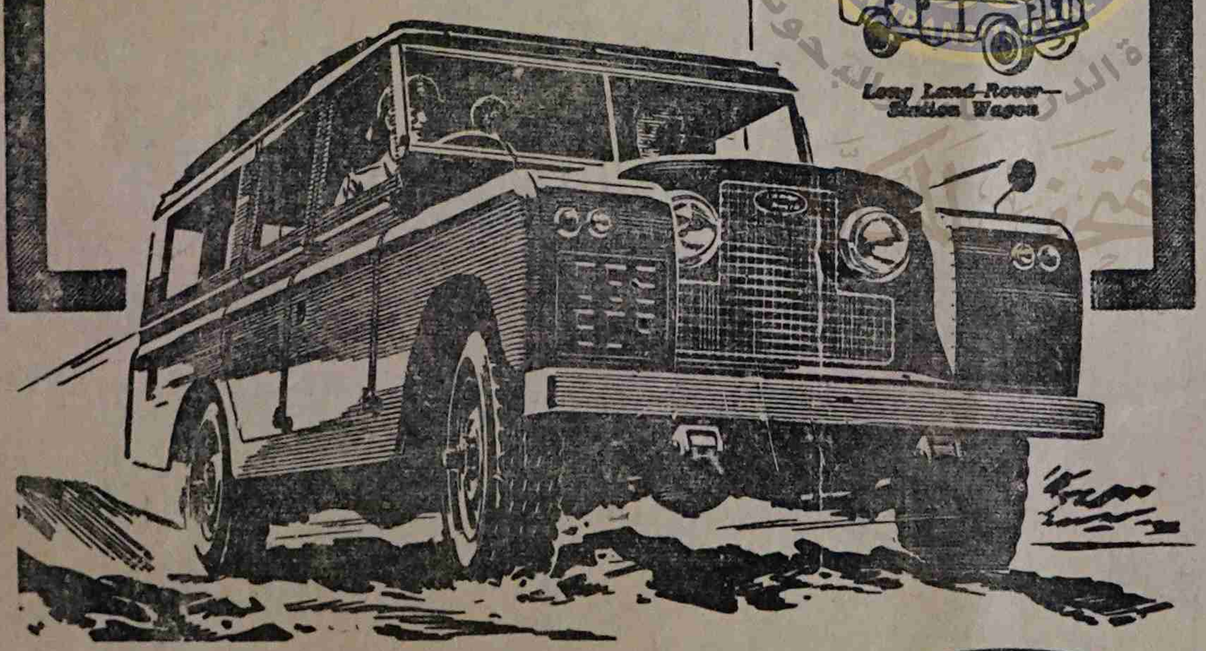

There's no substitute for the 4-wheel drive PETROL or DIESEL

LAND-ROVER

Spares and servicing facilities are available everywhere

Built by the Rover Company Ltd., Solihull, Warwickshire, England—one of the great names in British Engineering

DEALER'S NAME AND ADDRESS

يمكنك الاعتماد على سيارات لاندروفر وثق بانها ستعطيك الراحة والخدمة الممتازة

هذه السيارات ذات المميزات المتعددة جعلتها صالحة للاستخدام فى جميع الاراضى

فى الصحاري وفى الطرق الصخرية وفى كل مكان ولاي غرض

[لكافة الاستعلامات اتصلوا بالوكيل الوحيد لمحمية عدن الشرقية]

سعيد أحمد باحاج

المكلا حضرموت صندوق البريد رقم : ٣٨

اعلان

ايها الطلبة

هلموا الى ناديكم

تعلن لجنه جمع التبرعات لنادى اتحاد الطلاب الحضارم بمركز المكلا عن اتمام الاصلاحات وسيفتح النادى يوم السبت القادم

أول طبيب من الكثيريـــة (بقية)

* دعا نادى الشباب الثقافى الرياضى الى جلسة عامه لسماع محاضرة يلقيها الاستاذ احمد عيدروس فدعق مساء يوم الخميس ٣١ / ٥ / ٦٣ بقاعة مدرسة جمعية الاخوة والمعاونة تحت عنوان (ازمة الثقه ـ بين الشيوخ والشباب) وقد حضر هذا الاجتماع عـدد من الشباب وبعض المسؤلين وقد وجهت الى المحاضر بعد القاء محاضرته ، عدة اسئلة واستفسارات حول المـوضوع وعن كيفية التغلب على مثل هـذه الازمة وعلى الشباب ـ كما يرى بعض المناقشين ـ ان يعملوا ما وسعهم على تفادى هذه الازمة وازالتها وان يتخذوا من الوسـائل ما تحقق هذا الاتصال اذا مارأوا ضرورة تخفيف هذه الازمه وازالتها لتحقيق اى مصلحة عامة بالتفاف الشباب مع الشيوخ هذا وقد جرت عند نهـاية الاجتمـاع بعض مناقشات حادة وينوى النادى مواصلة نشاطه الثقافى والادبى باقامة المحاضرات والندوات

* * *

الطليعة تقول «بقية»

المثقفون منا وغير المثقفين . ولهذا فان قيام المؤسسات الحزبيه والثقافيه هى الآن اكثر من ضروره حياتيه ووطنيه وعلى قطاعات شعبنا ان تتعـاون فى تدعيم هذه المؤسسات بالجهـد والمال وان تكون هنـاك قيـادات متفرغه لتسيير دفـة تلك المؤسسات بحيث يستمر نشاطها بصورة اكثر فعاليـة وايجابيـــة .

اننا نتوجه بندائنا هذا الى ضمير كل حر شريف من ابناء هذا الوطن لكى يسهم فى قيام هـــذه المؤسسات الحزبيـة والنقابيـة ولكى يجعل من نفسه جنديا فى خدمة اهداف امته فى التحرر والوحدة والاشتراكيه .

وعاش نضال الاحرار . وبورك فى سعى المخلصين العاملين .

احمد عوض باوزير

محاضرة

بترول من حضرموت

يلقى الشيخ محمـد عبد القـادر بامطرف محاضرة بدار نادى الاتحـاد الرياضى بالشحر مساء السبت الموافق ١٦ محرم ٨٣ هـ .

والمحاضره بعنـوان : بترول حضرموت . والدعوه عامـه لمن يريد الحضـــور .

٤ عمال الحضارم «بقية»

وقال هـؤلاء العمال : ان كل فرد يبـدى اى احتجاج او اعتراض يطلب اليه العـودة الى الجهـه التى وصل منها وفى اعتقادهم ان المسئولين فى الشركه يعـهدون لجلب موظفين اجانب بأثارة المتـاعب والمضايقات للعمال الحضارم .

حزب باعبـــاد الجديد (بقيه)

ومشروعه الجديد ليتك بـذلت كل ذلك او بعضه فى وضع مشروع آخر يقف مع مشروع باعباد وامام عـين المؤتمر وامام سمـع المؤتمرين وبصرهم انني أكتب هذه الكلمة ولا اريد بها النيل من احد والتشكيك فى الغـير غير الذين يتهيبون الحـكم بالحديـد والنار وبقية اساليب البطش والارهاب وغير الذين يتخيلون ان هذه الاعمال الاستبدادية تسد طريق المد التحررى الثورى وتطيـل من حيـاة حكمهم المريض الذى لا يعترف باى حق للشعب بل يعتبر الشعب قطيع غنم ورثه عن ابيه وهو يرثـه ابنـه وارث العرش والشعب ولا أقصد الاشفاق على الثوريين الاحرار الذين بذلوا ويبذلون مجهودات عظيمه وراء سعادة الشعب وانقـاذ الوطن ويجدون انفسهم اخـيرا فى الميدان ، كما اشفق صاحبنا «حضرمى مخلص» على السيد باعباد فانني أومن واعتقد ان الشعب العربى فى حضرموت كبقية اخوانه العـرب حماسة وغيرة ووفاء لزعمائه المخلصين وابطاله المكافحين واذا اشفقنا على احد وخفنا شيئا فهو انحراف ذلك الزعيم عن الاهداف المرسومه والخطه المدروسه او تجاهله بعض العناصر البناءة او تساهله ومساومته فى الحقوق الوطنية الاساسيه اوانه احترق بنار الغطرسة والكبر وبشرارة الاحتكار والاستبداد وغرق به مركب المن والاذى ـ وهنا ـ هنا فقط يجد نفسه كل زعيم او كل مشتاق لزعامة وحيدا فى ميدان الخيبه والهوان حاملا لواء الذل والاحتقار وحيـدا لانه انحرف عن الطريق المستقيم وسلك طريق الذين ظلموا طريق الذين يسعى الشعب من التحرر منهم والتمرد عليهم لانهم اهانوه واستعبدوه وحطموا كيانه واغتصبوا عزته وكرامته وهنا فقط يجد هذا الزعيم المزيف انه قد بحث على حتفه بظلفه مغضوبا عليه وحيدا فى الميدان وشيعوه الى عالم الضياع والنسيان ووجد نفسه فى المحل اللائق به فى سلة المهملات .

« ابو هاشم »

سعيد عوض باوزير

« المؤرخ الحضرمى »

يقدم

معالم تاريخ الجزيرة العربيه

احدث كتاب عن تاريخ جزيرة العرب فى الجاهليـه والاسلام

طبع بمطابع دار الكتاب العربى بمصر

فى ٢٨٨ صفحـه

صفحات من التاريخ الحضرمى

تراجم لـ ٢١ شخصيه

تصور الحياة السياسية والاجتماعية فى حضرموت منذ فجر الاسلام الى العصر الحاضر

طبع فى القاهره فى ٢٦٤ صفحـه

الفكر والثقافه فى التاريخ الحضرمى

اول تجربة مـن نوعها تحاول تصوير الحياه العقلية للشعب الحضرمى منذ اقـدم عهوده الى العصر الحاضر

طبع بمطابع دار الطباعـه الحديثه بمصر

فى ٢٧٠ صفحـه

شركة : دار الطليعة للطباعه والنشر بالمكلا

« أحدث دار للطباعه بحضرموت »

توفر «للجمهور» فى حضرموت الخدمات التالية

شركة وطنية مساهمة

* طبع الدووابن الشعريـــه والمؤلفـات العلميه .

* طبـع الصحف الوطنيـه والنشرات العامة .

* طبع اوراق المعامـــلات التجارية (الرسائل والبيانات والرصـائد وغيرها) .

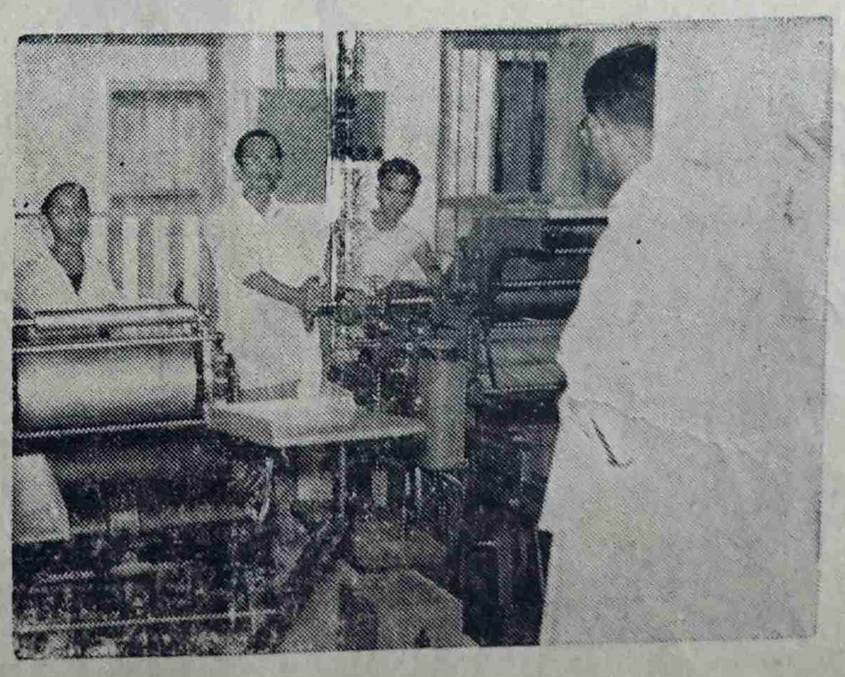

للحصول على المعلومات اتصلوا :

بشركة دار الطليعة للطباعه والنشر

المكلا حضرموت ص ب : ١١٥

احمد محمد باحشوان وشركاه

المـكلا ـ حضرموت

يفخرون بأن يعلنوا عن وصول

الدفعه الثانية من الدراجات الناريه المشهورة

فى العالم ، المسماة « دراجات مقنت »

انها الدراجات التى تناسبك

لجودتها وتصميمها وشهرتها

MAGNEET

موديـل عام ١٩٦٣

دراجات مقنيت مشهورة فى جميع بلاد الشرق الاوسط ويفضلها رجال الاعمال لمتانتها ودقة تصميمها .

مقينت اشهر الدارجات فى العالم