السنة الخامسة

صاحبها ورئيس تحريرها المسؤل
احمد عوض باوزير

المخاطبات : تعنون الرسائل باسم
رئيس التحرير
المكلا — حضرموت
ص . ب : ١١٥ تلغرافيا : الطليعة
[لا تعاد الرسائل نشرت ام لم تنشر]

العدد : ٢١٥

الطليعة
AL-TALEEAH
MUKALLA -- HADRAMOUT

تأسست فى ٢٨ مايو سنة ١٩٥٩ ميلاديه

الثمن ٦٠ سنتاً

الاشتراكات ٢٥ شلن لحضرموت
(عادى) ٣٥ شلن : لعدن وباقى السلطنات ٦٠ شلن للجمهوريه اليمنية والسعودية والكويت والبحرين وسائر البلاد العربيه الاخرى والهند واقطار افريقيا .
٧٥ شلن لاندونيسيا واقطار اوربا

طبعت : بدار الطليعة

التاريخ الخميس ١٧ ربيع ثاني ١٣٨٣هـ — صحيفة . اسبوعية . سياسية — الموافق ٥ سبتمبر سنة ١٩٦٣م

قرار بالغاء .. المحكمة العسكرية الخاصة

«مجلس الدولة» يوافق على تشكيل محكمة مدنية خاصة من ٥ اعضاء

دعى مجلس الدوله للانعقاد فى الفترة مابين الرابع والعشرين والواحد والثلاثين من اغسطس لمناقشة بعض القضايا التى تضمنها جدول اعماله .

وقد استغرقت قضية المحاكمات العسكرية ؛ التى توقفت بسبب الخلافات الشديدة بين اعضاء المحكمه ، معظم الوقت . وفى الاخير تم الاتفاق على الغاء المحكمة العسكريه السابقه وتشكيل محكمة جديده تعرف بالمحكمه المدنية الخاصه .

واعضاء هذه المحكمة هم الساده:
١) عبدالله الحداد رئيسا
٢) عبدالقادر العمارى عضوا
٣) احمد عوض بامخرمه «
٤) على محفوظ بن بريك «
٥) احمدسعيد الحضرمى عضواً

هذا وقد اتخذ هذا القرار بعد تعذر تشكيل المحكمه من العسكريين وكان المستشار البريطانى المستروطس حاضرا طوال فترة انعقاد مجلس الدوله.

اعادة تكوين لجنة « شئون الزيت »

اعيد تكوين لجنة شئون الزيت على النحو التالى :

١ ـ احمد محمد المطاس رئيسا
٢ ـ ابوبكر بارحيم عضوا
٣ ـ عمر باسويد «
٤ ـ عبدالله الناخبى «
٥ ـ ابوبكر سالم باذيب «

اتخذ مجلس الدولة هذا القرار فى اجتماعاته فى الاسبوع الماضى .

النظر فى النزاع : بين المهره والمناهيل

شبام : من ابوبكر الهدار

توجه الى السوم كل من نائب لواء شبام السيد عمر محمد المطاس ومساعد المستشار البريطانى بسيؤن المستر اولفرج وذلك لاجراء مباحثات مع المتقدم عيضه بلحريز المنهالى .

ويؤخذ من بعض المصادر العليمة ان المباحثات تناولت المنازعات القائمة بين المناهيل والمهره . وكذلك الخلافات الناشبه بين افراد قبيلة المناهيل انفسهم ثم العلاقة بين المناهيل وشركة بان امريكان حول بعض ماتقدموا به من المطالب .

ويعتقد ان تقريرا هاما وسريا سوف يرفع الى الجهات المسئولة يتضمن تفاصيل تلك المباحثات ! !

« شرطه الشحر » تأمر بحجز : (عوض صالح بكار)

الشحر : لمراسل «الطليعه» الخاص

استدعى يوم السبت الماضى الى مخفر الشرطة المسلحة بالشحر ، المواطن عوض صالح بكار باشراحيل وابلغ بان نائب اللواء الشيخ عبدالخالق البطاطى قد أمر باحضار امرأة من بيته للتحقيق معها فى الخصام الذى نشب بينها وبين امرأة اخرى .

لكن الباشراحيل اعترض على احضار المرأة الى الشرطة لما فى ذلك من مخالفة صريحة للقانون الجنائى الشرعى ووافق على ان يجرى التحقيق فى بيته اذا لزم الأمر . الا ان المسئول فى الشرطه افهم الباشراحيل بان الاوامر الصادرة اليه صريحة فى ان يختار احد الامرين اما السجن واما احضار المرأة .

وعندما اصر الباشراحيل على موقفه امر المسئول بادخاله سجن رهن التحقيق . وبعد اربع ساعات قضاها داخل السجن اضطر رفاق الباشراحيل الى احضار المرأة بعد ان اخفقت كل الوساطات مع النائب فى اطلاق سراح الباشراحيل .

هذا وقد توجه الباشراحيل بشكوى الى وزير السلطنه والى رئيس المجلس العالى ضمنها كل الاجراءات التعسفيه التى اتخذت ضده . كما طالب بالتحقيق فى هذه الشكوى ومعاقبة المسئولين عما لحقه من اهانه وتعسف .

***

« لرضى » يتظاهر بالجنون وينكر ارتكابه لجريمة القتل !!

شبام : من ابوبكر الهدار

احضر المتهم عيضه بن عبد الله التوم الى شبام فى مساء الليلة التى ارتكب فيها جريمة القتل الشنعاء داخل مدينة الريضه بالقطن .

وقد انكر المتهم ان يكون مسئولا عن قتل المدعو سالم خميس لرضى وتظاهر بالجنون . الا ان شهود الحادث ادلوا بأقوال تثبت ارتكاب المتهم لجريمة القتل .

هذا وقد نقل المتهم الى سجن المنورة بالمكلا لتقديمه الى محكمة الاستئناف حيث يحتمل الا تستغرق الاجراءات وقتا طويلا .

* سافر الى الكويت الطالب عبدالله سعيد الحضرمى لاستئناف دراسته هناك . صحبته السلامه .

افتتاح أول مدرسة متوسطه اهليه بالمكلا

اسفرت الجهود التى بذلت فى الاسابيع القليلة الماضية لتأسيس مدرسة متوسطة اهليه بالمكلا ، عن بعض النجاح فقد تم بالفعل افتتاح الفصل الأول فى هذه المدرسة ؛ فى الاسبوع الماضى ، ويقوم بالتدريس فى هذا الفصل بصورة مؤقته بعض مدرسى مدرسة النقع المتوسطه حتى يتم الحصول على المدرسين لهذه المدرسة .

وقد تم حتى الآن جمع مبلغ عشرة آلاف شلن ويؤمل الحصول على مبالغ اخرى لضمان سير هذه المدرسه الاهليه وتقدمها .

هذا وقد تكونت لجنة من الآباء للاشراف على هذه المدرسة ، وستكون هذه المدرسه بمثابة التجربه الرائدة للتعليم الاهلى بحضرموت ، وعلى مدى ماتحققه هذه التجربة من النجاح ستتوقف كل المحاولات المقبلة للتوسع فى التعليم الاهلى الذى يجب ان يدعم بتشجيع المواطنين المخلصين فى الوطن والمهجر على السواء .

ان مايعرف بالتعليم الاهلى (شبه الرسمى) لم يحقق اى نتائج باهرة كما انه لم يتطور خلال السنوات الماضيه . واننا لنتطلع الى هذه التجربه الجديدة الرائدة لتكون النواة الصلبة لبناء صرح التعليم الاهلى على اسس وطنيه وتربويه سليمة .

وفق الله العاملين الى مافيه الخير لوطنهم ومستقبلهم .

خطاب هام للمشير السلال : يوم ٢٦ سبتمبر

يعود الى صنعاء فى الاسبوع القادم المشير عبد الله السلال قادما من الجمهورية العربية المتحدة .

ومن المقرر ان يلقى المشير السلال خطابا هاما يوم ٢٦ سبتمبر بمناسبة العيد الأول لثورة اليمن .

كما يقام عرض عسكرى كبير بهذه المناسبه .

حفلة شاى

حضر الامير عمر بن عوض القعيطى حفلة الشاى التى أقامها له محمد عمر بن هامل بمنزله بالبقرين . كما حضرها عدد من الأهالى والاعيان .

من الاعماق

* رزق الصديق محمدسعيد الحضرمى مولودا جديدا اسماه « منير » .
تهانينا القلبيه ـ والف مبروك ياابا منير .

* سعيد محمد باسودان واولاده يهنئون اخاهم عوض عبدالله بامطرف بمولوده البكر « فهمى » .

***

على عوض جابر
عوض عمر باحاتم
سعيدعثمان باحاتم
يهنئون صالح عوض جابر بارتزاقه ولدا ، جعله الله قرة عين لوالديه .

هل ستزيد حصة حضرموت .. من ارباح البترول ؟!

بقلم : محمد عبدالقادر بامطرف

رددت الاذاعات فى الايام القليله الماضيه انباء تقول ان (منظمة الاقطار المصدرة للبترول) درست فى مؤتمر جنيف الذى عقد فى شهر يوليو الماضي الفكرة التى لدى بعض اقطار الشرق الاوسط المنتجة للبترول وهى رفع نسبة ريع البلاد المنتجه الى ٢٠ فى المائه من الانتاج وعدم خصمه من ضريبة الدخل واعتباره كمصرف .

وكلمة « ريع » بالعربيه تقابلها فى الانجليزية كلمة *ROYALTY* وقد ترجمتها بعض الاتفاقيات بالاتاوة أوضريبة الانتاج اوالعوائد الجليله اورسم الملكيه .

ولاريب ان تصحيح الوضع بالفكره القائمه الآن هو عين الصواب ونعتقد انه سيتم ذلك ان عاجلا أوآجلا .

ففى الوقت الراهن يعتبر ريع البلاد المنتجة جزؤاً من ضريبة الدخل ويتم تحقيق ضريبة الدخل هذه على اساس الربح الصافى للشركه . .ذلك هو النظام المتبع فى عدد كبير من اقطار الشرق الاوسط المنتجه للبترول الخام وكان لابد لحضرموت ان تسير وفق النظام المعمول به فى هذه الاقطار لدى ابرام اتفاقيتها مع شركة بان امريكان باستثناء انها رفعت نسبة حصتها من الربح الصافى الى ٥٥ فى المائه ولم تكن حضرموت على اى حال بالبلاد الأولى التى حطمت قاعدة تقسيم هذه الارباح على ٥٠/٥٠ فى المائه

وحضرموت الآن لاتعتبر من الاقطار المصدرة للبترول انها قد تصبح واحدة منها قريبا . . فاذا استطاعت الاقطار المنتجه للبترول فرض فكرتها على الشركات المستغلة للبترول فمعنى ذلك ان حصة تلك البلدان فى ارباح البترول سوف ترتفع الى درجة طيبه وقد ترتفع حصة بعضها الى ٧٠ فى المائة او اكثر . . ولسوف ترتفع حصة حضرموت من الارباح تبعا لذلك

والريع الذى اتفقت عليه حضرموت مع شركة بان امريكان ـ كما ظهر من بيانات حضرموت المذاعة ـ قدره ١٢ ونصف فى المائه وبما أنه سوف يخصم من ال ٥٥ ٪ التى ستدفع لحضرموت من صافى ارباح الشركة فان تقديره بهذه المثابة اوباقل اواكثر منها لاقيمة له جوهرية من ناحية الربح والخساره.

شيئا واحدا سوف تستفيده حضرموت من تعيين هذا الريع المقرر وهو انها سوف تستطيع الحصول كل ثلاثه أشهر على هذا الريع عينا اذا كان فى استطاعتها تصريفه ، او ان تحصل كل ثلاثة اشهر ـ بدلا من ذلك ـ على مبالغ ماليه مقدمه من الشركه فى حدود هذه النسبة تستعين بها على سد حاجاتها الماليه المستعجله وهى فى هذا المجال كغيرها من البلدان المنتجة للبترول الخام .

ان فكرة حسبان الريع كجزؤ من المصاريف وخصمه لحساب البلاد المضيفة بعيدا عن حصتها من نسبة صافى الارباح لم تعزب عن البال خلال مفاوضات الحضارم مع شركة بان امريكان غير انه لم يكن فى وسعهم الا ان يسيروا وفق الطريقه المعمول بها فى بلدان الشرق الاوسط وبأحسن الشروط الممكنه . . وقد كان .

وتوثقا لماقد يطرأ على اتفاقيات البترول المعقوده بين بلدان منظمة الاقطار المصدرة للبترول فى الشرق الاوسط وبين الشركات المستغلة ؛فقد احتيط فى الاتفاقيه الحضرميه لذلك بحيث ان لو تمكنت هذه الاقطار من الحصول على رفع الريع الى ٢٠ ٪ واعتباره جزؤاً من المصرف وعدم خصمه من ضريبة الدخل فان نصوص الاتفاقية الحضرميه ـ ذات العلاقه ـ التى اخذت بعين الاعتبار هذا الاحتمال ـ سوف تطبق تلقائيا لارغام شركة بان امريكان على الدخول فى مشاورات مع الحضارم لتعديل حصتهم من صافى الارباح ومن الريع مع مايلابسه من شروط

والذى اثار هذه المشكلة هو ان فنزويلا وهى بلد منتجه للبترول تحصل على نسبة من ارباح الشركات المستغله فيها اعلى من النسبه التى تحصل عليها بلدان الشرق الاوسط. .وبما ان تكاليف الانتاج فى فنزويلا أكثر منه فى الشرق الاوسط فان الشركات العامله فى الشرق الاوسط تحقق ارباحا تزيد بكثير على ارباح الشركات العامله فى فنزويلا لذلك فان بلدان الشرق الاوسط اعتبرت بعض شروط الشركات التى تعمل فيها استغلالا فاحشاً ليس له مايبرره ومن الطبيعى ان تثار هذه المشاكل ؛ سيما وان بلدان الشرق الاوسط (بما فيها بلدان الخليج العربى) اصبحت تصر على عدم التفريط فى حقوقها المشروعه فى ثرواتها البتروليه . . وان من المسلم به ان الشركات المستغله للبترول فيها حصلت على ارباح لاتتناسب مطلقا مع الارباح الزهيدة التى تحصل عليها البلدان المنتجة للبترول ذاتها .

وغنى عن القول ؛ ان شيئا واحدا كان ولا يزال العامل المنتظر الاكبر على رضوخ بلدان الشرق الاوسط لشروط الشركات الاجنبية لدى ابرام الاتفاقيات معها . . ذلك هو حاجتها الماسه الى المال لرفع مستواها الحياتى زد على ذلك ان عددا من هذه البلدان خاضع بصورة او باخرى للسيطرة الاجنبية التى ترمى الى استغلال ثروات هذه البلدان الخاضعه لها بأبخس الأثمان .

واذا قورنت شروط الاتفاقية المبرمه بين الحضارم وشركة بان امريكان باتفاقيات اخرى ابرمت قبلها فى الشرق الأوسط، اتضح ان الاتفاقية الحضرميه خطوة تقدميه سيما وان حضرموت لم تبرهن بعد على انها

[البقيه على صفحه ٧]

«قسم الاعلانات»

★ هل تريد ترويج بضاعتك ؟

★ هل تريد تحقيق مكاسب لتجارتك ؟

★ هل تريد زبائن جدداً ؟!

كل ذلك يتحقق لك سريعا بواسطة الاعلان

الاعلان هو وسيلة الربح الوفير

اتصلوا بأدارة الطليعة للحصول على المعلومات الكاملة

المكلا – برع السدة – حضرموت

«عمارة بن دهرى صندوق البريد : ١١٥»

لقاء مع الفنان العائد من الكويت

«قمت بتسجيل ٤ أغاني للتلفزيون و ٨ اغانى للاذاعه فى الكويت»

« عبدالرب ادريس »

كان فنان حضرموت عبدالرب ادريس احد الفنانين العرب الذين تلقوا دعوات للحضور - مع فرقهم الموسيقية - للمشاركة فى احتفالات اعياد الاستقلال لدولة الكويت .

ورغم الظروف المانعة التى حالت دون اشتراكه الفعلى فى تلك الاحتفالات الا أنه تمكن من تسجيل بعض أغانيه العاطفية الرائعه لمحطة الاذاعه والتلفزيون الكويتى فنقل بصوته الدافىء من خلال أمواج الأثير هناك صورة حية لفننا الغنائى الحضرمى ، الى اخواننا المستمعين العرب فى ساحل خليج اللؤلؤ والذهب الأسود . .

ولقد كنت احد أصدقاء الفنان عبدالرب الذين واتتهم الفرصة لزيارته ولتهنئته بسلامة العوده فى منزله .

فاستمعت بكل احساسى ووجدانى الى تسجيلات أغانيه تلك التى أصبغتها — فرقة الاذاعة المصاحبه له - بقالب جديد من الابداع واللحن الموسيقى المتطور ، كما كان لترديدات - كورس السيدات - باصواتهن الملائكيه الرخيمه سحره وتأثيره الفعال فى الرفع من روعة الاغنيه وجمالها .

وما ان انتهينا من الاستماع الى هذه الاغنيات حتى اخذت مجلسى بالقرب من الفنان عبدالرب وتوجهت اليه بالاسئله التاليه :

* هذه أول زيارة تقوم بها - طبعا - الى الكويت ، فما هى انطباعاتك الأولية عنها ؟

— انطباعاتى الاولية لاتتعدى انطباعات أى زائر يصل الكويت وانما الشىء الذى أثار اعجابى الشديد هو التقدم العمارى بشتى اشكاله الحديثة ونظام المرور الذى يجعل حركة السير فى هدوء ونظام ، اما الحركة العمالية فتبدو نشيطة جدا .

* من هم الفنانون العرب الذين تقدمت حكومة الكويت بدعوتهم للمشاركة فى عيد الاستقلال ؟

— من القاهرة نجاة الصغيره والفرقه الماسية بقيادة احمد فؤاد حسن التى جاءت خصيصا لتصاحب المطربة نجاة الصغيره فى وصلاتها الغنائيه - ثم وديع الصافى من لبنان وفهد بلان من سوريا وناظم الغزالى من العراق ومحمد زويد من البحرين ومحمود الكويتى من الكويت ثم احمد بن احمد قاسم ومحمد مرشد ناجى من عدن وأنا من حضرموت .

* قيل انك لم تشترك فى الاحتفال الكبير مع بقية الفنانين فما السبب فى ذلك ؟

— أهم الاسباب هى ان وصولى أرض الكويت كان قبل بداية الحفل بيومين وهذا موعد متأخر جدا لاننى عندما اتصلت بالمسئولين هناك وابلغتهم بوصولى واستعدادى التام للمشاركة الفعليه فى الاحتفال كانوا متأسفين جدا لهذا التأخير وقد حاولوا جهدهم أدماجى ولكن دون جدوى والسبب هو الفرقة الموسيقيه المكونه من ٢٢ عازفا ؛ هذه العقبه الكأداء التى وقفت فى طريقى لأن التدريب على اللحن يستغرق مع الفرقه على الاقل يومين أو ثلاثه أيام فكيف اذاً أستطيع أن أتدرب مع الفرقة خلال اليومين على أربعة ألحان مع العلم ان بقية الفنانين الذين وصلوا قبلى منذ اسبوعين لم ينته البعض من اكمال تدريبه .

* هل قمت بتسجيل أغانيك لمحطة التلفزيون الكويتى بالاضافة الى محطة الاذاعة ؟

— نعم قمت بتسجيل اربع أغانى لمحطة التلفزيون بالاضافة الى الثمان الاغنيات التى استمعت اليها قبل قليل والمسجله لمحطة الاذاعة وستلاحظ ان الأغنية الاخيرة ﴿ اذكرك دائم ﴾ اغنية جديده لحنتها اثناء وجودى بالكويت .

* كيف كان شعورك وانت تسجل لعدسة التلفزيون الموجهه اليك ؟

— قبل أن أبدأ التصوير فى غرفة التلفزيون كان شعورى يخالجه نوع من الارتباك فكانت الاحظ عدسات ضخمة جدا تسلط اضواءها علينا ولكن بعد ان انتهى المخرج من عمل الديكور لم يطرأ على شعورى أى ارتباك وكان التصوير يجرى وأنا فى حالة طبيعية .

* مارأيك فى الفنانين الكويتيين ؟ ومن هو أشهرهم ؟

— الفنان الكويتى يتمتع بحساسيه فنية كبيرة وهو عظيم الاهتمام بالمران والتدريب المستمر ؛ وتقدمه

[البقيه على صفحة ٦]

اعـــلان

تقديم قروض للصيادين

تقوم ادارة الاسماك بصنع خمسة قوارب آليه يمكن مشاهدتها فى منطقة خلف . وستزود هذه السنابيق بمكائن ديزل قوة كل منها خمسة عشر خيلا . وستكون هذه القوارب جاهزة للعمل خلال شهرين من الزمن . وهذه القوارب للبيع على الصيادين بالأقساط . وسيكون مطلوبا من المشترى ان يدفع ربعا من ثمن السنبوق كدفعة اولى ثم يقوم بدفع أقساط شهرية حتى يسدد الثمن كله . والثمن التقريبى للسنبوق الواحد هو اربعة عشر الف شلن .

وعلى من يهمه شراء قارب من هذه القوارب ان يتقدم بالطلب الى نائب الشحر الذى سيحيل طلبه الى ادارة الاسماك .

وهناك لجنه تتكون من رئيس محاسبى الخزينه التعميطيه ونائب الشحر ومساعد ضابط الاسماك وموظف من ادارة المستشاريه ستجتمع فى الوقت المناسب لتقرر بيع السنابيق الميكانيكيه .

مساعد ضابط الاسماك — المكلا

اعلنوا عن بضائعكم في الطليعه

وصلت لنا كمية محدودة من تايرات

﴿ أتشوتايـــر ﴾

المصنوعة من القطن والنايلون

قويه . ومتينه . وصالحة لجميع الطرق

ولمساعدة اصحاب السيارات فقد قمنا بتخفيض ١٥ فى المائة من اثمان هذه التايرات

كما توجد لدينا جميع المقاسات لسيارات اللاندروفر واللورى الكبيره

الوكيل الوحيد بحضرموت :

عبد الله عبيد بامطرف

المكلا — حضرموت ص ب : ١٩

لصاحبه
على احمد شعلان
عمارة السقاف — عدن
ص . ب . ٢١٠

قطعة من باريس
المحل الوحيد الذي لايبيع غير
الروائح العطرية وادوات التجميل

جميع طلباتك من
العطورات وادوات التجميل
متوفرة لدينا

عد الى صمتك .. يادكتور !

بقلم : عصام

سيدى الدكتور : عبدالرحمن البيضانى

عرفناك مؤمنا بالثورة مخلصا للجمهوريه باذلا فى سبيلها كل ماتملك من شبابك وكفاءتك وخبرتك . . هذا ماكنا نعلمه عنك ونعتقده فيك ومالا نريد أن نسمح للمرجفين بالتشكيك فيه . . ثم اختلفت مع المسؤلين فى صنعاء أو اختلفوا معك لاندرى . . الا ان اكبارنا للصمت الذى لزمته فى القاهرة كان عظيما كأسفنا لخسارة الثورة كفاءة قيمه هى فى أمس الحاجه الى الاحتفاظ بها والانتفاع بخبرتها . . اعتبرناك كبش الفداء ورجل التضحيه . . وقلنا هكذا يكون الثوار . . من أجل سلامة الثورة . . ومصلحة الثورة انسحب البيضانى من الميدان ليفوت الفرصه على دعاة الفرقه والمتصيدين فى الماء العكر . . وعندما تنفرج الأزمه وتنقشع السحابه سيعود الى المعركه أقوى ايمانا وأشد اخلاصا لندور القيادى الطليعى الذى يجب ان يقوم به امثاله من أصحاب الكفاءات والخبرات .

وكما لزمت الصمت فى القاهرة سكت المسؤلون فى صنعاء فلم يتحدثوا عن هذا الخلاف بينك وبينهم . . ولم يشيروا اليه من قريب أو بعيد حتى كانت زيارتك الغريبة المريبة لعدن فاذا انت البيضانى ابن الثورة وأحد قادتها البارزين تخرج من صمتك الحكيم لتقول فى دار الجمعيه الاسلامية كلاما لاصلة بينه وبين المشروع الاقتصادى الذى زعمت انك قدمت عدن من اجله . . كلاما ليس فيه شىء من حكمة الثوار ولاعمق الثوار ولا بعد نظر الثوار . . كلاما مؤسفا مؤلما لم تسىء به الا لنفسك ولم تخدم به الا الاستعمار ولم تزعزع به الا ثقة الناس فيك .

انت الذى دفعت اذاعة صنعاء للرد عليك . . والدفاع عن المسؤلين فيها ضد هجومك عليهم وتعريضك بهم . . انت الذى فتحت معهم باب الاساءات واسلوب المهاترات . . ثم عدت من جديد فى مقابلة مخجلة مع محطة عدن نزلت بردا وسلاما على قلوب الرجعيين والاستعماريين واعداء الثوار اليمنيين . . عدت تقول كلاما لايقوله مسؤل مخلص للثورة حريص على سلامتها . . كلاما ليس فيه شىء غير الحقد والتشفى والغيظ والحماقه واخشى أن أقول : والسداجة .

نسيت الثورة ومصلحة الثورة واعداء الثورة وانت تسكب حقدك الشخصى على الاريانى والمروني وبولحوم . . نسيت انك لم تصنع شيئا اكثر من أنك ساهمت مساهمة كبرى فى الحرب النفسيه التى يشنها الاستعمار وأبواق الاستعمار وأدوات الاستعمار هذه الايام ضد الثورة اليمنية والثوار اليمنيين .

ان المحطة التى قدمت لها الشكر الجزيل لأنها أسمعت صوتك للجمهور الكريم . . هى نفس المحطة التى أذاعت المقابلة المزعومه بين من يدعى عبد الله بن الحسن ابن عم الامام المخلوع وبين من قيل انه مراسل صحيفه فرنسيه لقد سمعت هذه المقابلة طبعا . . فما هو رأيك فيها ؟ وماهو موقفك منها؟ تكلم يادكتور . . أو أنك تعهدت بأن لاتخوض فى السياسة . . سياسة الاستعمار فى المنطقه ؟ أما سياسة الثورة فأنت فى حل من ان تقول فيها ما يخدم اغراض الاستعمار والمنتفعين بالاستعمار !!

نحن لانعترض على مشاريعك الاقتصادية فى الجنوب . . ومن يدرى فقد تشعر أنت بعد وقت قصير ياحضرة الدكتور بأنك كنت واهما او حالما او مخدوعا . كل مانرجوه منك ان تعود الى صمتك فذاك أليق بك وأجدر بأن يحفظ عليك البقية الباقية من سمعتك .

[البقيه على صفحة ٥]

إعلان

نتشرف ونعلن للمسافرين عن مواعيد وصول البواخر الى ميناء المكلا فى المواعيد التاليه :

الباخرة	من	الى	التاريخ
وان ريبك	الخليج العربى	عدن وممباسه وزنجبار ودار السلام	٢٤ ربيع الثانى
ويبالنق	« «	« « « «	٣ جماداول
كمفيوز	السواحل	دبى والبحرين وقطر والكويت	٢٢ جماداول

لحجز تذاكر السفر اتصلوا بمكتب

راشد على بهى غلام حسين

وكيل للبواخر تلفون رقم

برقياً : راشد على — ص ب : ٣٢ (المكلا حضرموت)

تايرات : بريجستون

الحائزة على ثقة الملايين فى انحاء العالم

تساعد حياتك واقتصادياتك

صالحة لكل الطرقات المعبدة والوعرة

توجد لدى الوكلاء الوحيدين (بحضرموت)

صالح وعمر بن عبدالله آل مخاشن واخوانهم

المكلا

حضرموت ص : ٢٢

في الملعب

الوحـــدة تهـــزم كوكب المكلا ٢ ـ ١

ماذا جـــرى لمستـــوى أنديتنا الكبيرة ؟!

بقلم = المراقب الرياضى

أبدع فريق الوحـدة فى مباراة الجمعه الماضية التى أقامها مع كوكب المكلا ، فقد أظهر افراده فى الميـدان تعاونا وتفاهما كاملا ولعبا ممتازا نظيفا أثار اعجاب الجماهـير المتفرجـة واستحسانهـا .

فى الشوط الأول تبادل الفريقان الهجمات الا أنها كانت أكثر تركيزا من قبل الوحده نظرا لسرعة تمريرات لاعبيه وتوزيعاتهم الفنية المتقنه ؛ كما ان خفة الفريق فى التغطيه وانقضاض دفاعة لابعاد الكره عن منطقة مرماه كان السبب فى تقطيـع تـوزيعـات الكوكب وتفتيت محاولات هجومـه فى التصويب ، وفى لحظة غمرة العراك الناشب حول مرمى الوحدة شاء الحظ بعدحوالى ١٥ دقيقةان يسجل الكوكب اصابته الأولى والوحيدة . . غـير ان هذه الاصابه لم تضعف من عزيمة الوحده التى ظلت بوحدة افراد فريقها كتلة مترابطة تشن فى انسجام الهجمات تلو الاخرى ، وبعد مـرور ٥ دقائـق احتسب الحكم ـ باحاج ـ ضربة جزاء لصالح الوحدة فصوبها ـ يحـى ـ ضربة قويه عجز حارس المـرمى عن صدها فارتمى على الارض . . ولم تمض بضع دقائق حتى تمكن ـ يحـى ـ مرة اخرى من احراز الاصابه الثانية اثر ضربة فنيه عالية من الزاوية استقرت داخل الشبكه ، ووسط هتافات الجماهير وتشجيعها المتزايد أشتد حماس اللعب حتى وقع ماعكر صفو هذه اللعبه الرائعه حين تماسك باللكم والضرب لاعبان من الفريقين بعد ان فقدا أعصابهما الخائره وأساءا الى حرمة اللعب وروح الرياضه وتدارك ـ الحكم ـ الموقف بسرعة واخرجهما عن الملعب بين سخط المتفرجين واستيائهم البالـغ لتصرفهما المشين آملين ان يجـدا عقابهما الرادع من قبل هيئة ناديهما.

هذا وفى بداية الشوط الثانـى اشتد هجوم الكوكب على الوحـده وظل وقتا ليس بالقصير بدا فيه افراد الوحده كمدافعين كما بدت على البعض منهم آثار التعب والانهاك ولكـن ذلك تحول فيما بعد الى قوة دافعـه تهدد مرمى الكوكب باصابات كانت تكون محققه لولا يقظة الحارس وثباته.

وبانتهاء موعـد اللعب أصبحت الوحدة كاسبة المباراه على الكوكب لعبـاً وفنـاً ونصراً .

* * *

لست أريد ان أضع مقارنه بين مستوى لعب أنديتنا الرياضيه وأندية الجمهورية العربية المتحده فأنا أعـلم ان الفارق كبير وكبير جدا كبعد السماء عن الأرض ؛ وانما أحببت ان أتعرف على الداء الذى أصاب أنديـه الجمهوريه العريقه فى لعبة كرة القدم « كالأهلى » و « الزمالك » حتى أصبح مستواهما اليوم فى عداد أندية الدرجه الثانيه هناك بعدان كانا يتبوآن المركز الممتاز ويتناوبان لا نفسهما بطولة الدورى العام منذ سنوات عديده طويلة

ولقد أثار تدهور مستوى هذين الناديين فى كرة القـدم تعليق الكثير من النقاد المصريين فشنوا حملات نقد بناءة وقاسيه فنـدوا فيها باسهاب وتفصيل أسباب هذا التدهور فأجملوها فى نقاط أهمها :ـ

(١) فساد الناحيه الاداريـه والتلاعب الذى يجرى داخل اروقـة النادى .

(٢) الاتـكال دائما على اللاعبين القدامى الذين بلغوا من العمـر أرذله دون خلق من يخلفهم من الاشبال الصغار واشراكهم فى المباريات .

(٣) عدم اهتمام اللاعب بلياقته

[البقية على الصفحه الاخيره]

من الخميس الى الخميس (بقيه)

سيدى الدكتور : قـد يكون فى حديثى اليك بعض القسوة . . اعذرنى فاننى احد المعجبين بكتاباتك الثوريه وافكارك الاصلاحيه . ولا أريد لهـا هذه النهاية المؤلمة التى تمخضت عنها زيارتك المريبة لعدن .

وكالة انباء الجنوب

الأسف والألم هـو أقل مايشعر به أبناء الجنوب ازاء أول وكالة أنباء تحمل اسم الجنـوب ولاتنطق الا بلسان الحكومة . . ولاتعبر الا عن وجهة نظرها ولاتخـدم الا اغراضها ولاتبحث الا عما يرضيها . . أجهـزة الدعاية الحكومية وحدها هى التى تثنى عليها أبلغ الثنـاء وتصفها بأقـدس النعوت . . اما نحن ابناء الجنـوب الذين نسمع منهـا كل يـوم مايؤذى مشاعرنا ويسيىء الى قضيتنا فلنافيها رأى يختلف كل الاختـلاف عن راى الحكومة .

ولهذا فان الوكالة يجب أن تعرف بأنها لن تستطيع ان تحقق هدفا من أهدافها داخل الجنـوب أما اذا أريد لها هدف أبعد من ذلك . . فلا حول ولا قوة الا بالله .

« عصام »

THE EASTERN BANK LTD.
WHOLLY-OWNED SUBSIDIARY OF THE CHARTERED BANK
(INCORPORATED BY ROYAL CHARTER 1853)

البنـك الشرقى المحدود
طريق مؤدية إلى الشرق الأوسط

مجموع اموال بنك تشارترد والبنك الشرقى المحدود ٤٠٨,٠٠٠,٠٠٠ جنيه استرلينى
العراق ـ بغداد (فرعان)، البصرة، العمارة، الموصل، كركوك
لبنان ـ بيروت
جزيرة البحرين ـ المنامة
قطر ـ الدوحة
امارات الساحل المتصالح ـ الشارجة، ابوظبى
عدن ـ كريتر
حضرموت ـ المكلا، سيؤن
الباكستان ـ كراتشي
الهند ـ بومباى، كلكتا، مدراس
سيلان ـ كولومبو
اتحاد الملايو ـ كوالا لامپور
سنغافورة ـ مدينة سنغافورة

HEAD OFFICE: 2 and 3 CROSBY SQUARE LONDON, E.C.3.

سجـــائر
روثمـــان
كنج سايز فلتر
الوكلاء الوحيدون لحضرموت
حسين محمد عبد القادر العمودى

شارك
الملايين فى
الاستمتاع بتدخين

أوسع سجائر
كنج سايز فرجينيا
انتشارا فى العالم

تحسين جناح النساء بمستشفى المكلا

لا يخفى على الجمهور الكريم ؛ ان العناية بصحة الاطفال والنساء ؛ امر هام وضرورى لاضطراد نمو الشعب وتقدمه . . وهذه العنايه والرعايه ، لايقتصر دورها على الحكومات وحدها ، بل تتعداها الى مساهمة الشعوب نفسها فى رفع مستواها الصحى لان كل مواطن فى هذه البلاد بالذات ، فى حاجة الى من يرعى افراد عائلته ؛ رعاية صحيه لائقة . . والاطفال والنساء هم احوج الناس الى هذه الالتفاته الانسانية .

ولما كانت النية متجهة الى توسيع جناح النساء بمستشفى المكلا ، بحيث يشمل بناية المدرسة الغربيه الابتدائيه «سابقا» اضافة الى الجناح السابق بمستشفى المكلا فقد اصبح من الضرورى التفكير جديا فى مصير نزلاء هذا الجناح من اطفال ونساء لذلك تقرر انشاء صندوق تحسين لجناح النساء بهذا المستشفى .

وفى كثير من بلدان العالم ، تنشىء المستشفيات صناديق مالية خاصة لتحسين احوال مرضاها ؛ يساعدها فى ذلك تأييد الجماهير لها بالدعم المالى والمعنوى لان الغرض من مثل هذه المشاريع هو خدمة الانسانية لاغير .

والغرض من ايجاد هذا المال هو تأمين وسائل الراحه والغذاء الصحى الكامل للاطفال والنساء الفقراء الذين تحول اوضاعهم الماديه دون تحقيق ذلك ، كما ان بعض الحالات المرضيه قد تتطلب نوعا خاصا من العلاج غير متوفر فى المستشفى فان الصندوق سيؤمن مثل هذه العلاجات لهؤلاء المرضى وبذلك يساعد فى تخفيف آلامهم ويعجل بسرعة شفائهم ، وسوف لن يتردد الصندوق فى شراء احدث المعدات الطبيه التى تتفق واهدافه وخاصة اذا اصبح فى مركز مالى يساعده على تحقيق هذه الآمال .

ونحن على يقين من ان شعبنا الطيب فى حضرموت الذى راى بنفسه كثرة الوفيات المبكرة للاطفال وللنساء فى حالات الولادة ؛ سوف لن يتردد فى تقديم يد العون والمساعدة لهذا الصندوق الخيرى لكى يستمر فى اداء رسالته الانسانيه وتهيب بالاندية الرياضيه وتجار البلاد وكل مواطن غيور ان يهب لمساعدة هذا الصندوق .

ايها المواطن الكريم : ان جزءاً بسيطا تدفعه لهذا الصندوق سيساعد فى انقاذ حياة طفل فقير ربما يكون فى المستقبل مواطنا صالحا لهذه البلاد وان مبلغا معينا تقدمه كتبرع منك سيكون عاملا رئيسيا فى توفير كل وسائل الراحه لأم تعانى آلام الولادة ، ارحموا من فى الارض يرحمكم من فى السماء .

« لجنة تحسين جناح النساء بمستشفى المكلا »

المكلا : فى ٢ ربيع ثانى ١٣٨٣ هـ
الموافق ٢١ اغسطس ١٩٦٣ م

مع الطبيب «٣»

التراكوما : مرض العمى الكلى !

(ان جرثومة التراكوما لاتنتقل من شخص الى آخر بواسطة الذباب الملوث بالبراز) .

كانت تلك العبارة خاتمة المقالة الماضية عن الذباب واخطاره والتى تتطلب الى ايضاحات واسعة اخرى اننا نعلم جميعا ان التراكوما هو مرض العيون الذى قد يؤدى الى العمى الكلى بصاحبه وهو منتشر بكثرة هنا بالمكلا وفى معظم مدن وقرى حضرموت .

ان الجرثومة لاتأتى من براز الانسان كما قلنا بل من عينى شخص مصاب بمرض التراكوما . انها تنتقل بواسطة الذباب من عين الى عين اخرى فعندما تقع ذبابة على عين مصاب بالتراكوما لتتغذى او لترتاح فانها تلتقط الجرثومة بأرجلها وتحملها الى عينيك فتبتلى بهذا المرض الخطير .

انك لتتذكر دون شك ان هذا الذباب يتوالد على الدوام على برازك اذا سمحت له بالبقاء فى بيتك مدة تزيد على اليومين أو الثلاثة أيام .

وانك سترى فى كل يوم بهذه المدينة تجمعات الذباب على وجوه اطفالك الصغار واذا نظرت عن قرب الى هذه الوجوه فستلاحظ الذباب وهو يتغذى من الوسخ (المغال) الذى يتخذ له مقرا فى ركن من جوانب العين . لذا فانه من الأهمية ان تغسل وجوه اطفالك بماء نظيف عند قيامهم من النوم فى الصباح مع اعطاء العناية الخاصة بعيونهم فى كل وقت . ويجب ان يكون لكل فرد من أفراد العائلة منشفته الخاصه به واذا لم يكن ذلك ممكنا فعلى الشخص ان يترك وجهه بعد الغسل حتى يجف دون استعمال منشفة شخص آخر .

ان تعرض عينيك للتراب او لموجة الغبار يجعلها اكثر تأثير وقابلية للمرض . وان حك العينين باليد الملوثه بالأوساخ عادة غير طيبة كذلك فان استعمال نفس (المكحل) عند كحل العين لأكثر من شخص طريقة غير صحية .

ان هذا المرض يحتم على الانسان العمل بكل امكانياته للحيلولة دون السماح للذباب فى أن يتوالد ويتكاثر فان بصرنا هو أعز ما نملك فى هذه الحياة لذا كان علينا لزاما توجيه كل عنايتنا لحفظه وسلامته من شر هذا المرض الوبيل .

مع الفنان العائد من الكويت « بقيه »

واضح فى الموسيقى واشهرهم شادى الخليج ، وسعود الراشد ، ومحمود الكويتى ؛ وعوض دوفى .

* هل هنالك رابطة تجمع الموسيقيين الكويتيين ؟ وهل هم فى حالة تفرغ كامل لهذا الفن ؟

— من المعروف ان هناك رابطه موسيقية أسست أثناء وجودنا بالكويت تجمع المؤلفين والملحنين والموسيقيين والمطربين الكويتيين فقط ومن نشاطها الفعال انها أحيت ثلاث حفلات موسيقيه اشترك فيها كل فنانى الكويت القدامى والحديثين ؛ وقد اعجبنى فعلا هذا التعاضد والاتحاد بينهم وكم كان بودى ان نكون نحن فنانى حضرموت اكثر تساندا منهم نظرا لطيلة مدة رابطتنا الموسيقيه حفظها الله ؛ اما بالنسبة لتفرغهم للفن فالمعروف ان اغلبيتهم يزاولون وظائف مختلفه .

* هل لديك كلمة تود توجيهها الى الاخوان بالكويت ؟

— كم كنت أتمنى بعد مغادرتى ارض الكويت ان تتاح لى الفرصة بتوجيه كلمة الى بعض الاخوان بالكويت على صفحات احدى الصحف المحلية ومادامت صحيفة «الطليعة» الغراء قد اغتنمت هذه الفرصة بتوجيه هذه الأسئلة عن رحلتنا فانى انا وزملائى نود ان نوجه كلمة شكر وتقدير للسيد الفاضل الاخ على احمد الصبيح على مابذله معنا من كرم ومساعدة قيمة يعجز القلم عن وصفها والجدير بالذكر ان السيد الكريم على الصبيح هو واضع الفكرة ومحققها . كما نتقدم ايضا بخالص الشكر والتقدير للسيد عبد الله يوسف الثنيان مدير مكتب وزير الارشاد والانباء الذى له ايضا فضل كبير فى مساعدتنا اثناء قيامنا بالتسجيل فى الاذاعة والتلفزيون وأيضا نشكر ابناء الحضارم جميعا على تقديرهم لنا ونتمنى ان نراهم يدا واحدة فى المهجر .

* * *

أطلس
ATLAS
اجود طلاء «رنق» للاخشاب والحديد والجدران
أطلس
من انتاج اكبر المصانع فى العالم
توجد لدينا جميع الالوان فى علب سعة جالون وربع جالون
وستصلنا قريبا العلب الصغيرة سعة رطل واحد
باشروا بشراء طلباتكم
فالكميه محدودة والاسعار زهيده
مستودع شريف العمومى
على الشارع الرئيسى بالمكلا — طريق السكرتاريه
المكلا — حضرموت

زوروا مستودع :
قطعه من برلين
لصاحبه: عبد الجبار حسن
شارع السبيل : ص. ب. ٢٣
كريتر — عدن
توجد لدينا جميع انواع العطورات
وادوات التجميل بما فى ذلك عطورات
بترا وصوفى نرفل الشهيرة :
خدمة جيد — ومعاملة حسنة
والتجربة اكبر برهان

هل ستزيد حصة حضرموت «بقية»

منطقة بترول مؤكدة . ومع ذلك فان الاتفاقية الحضرمية لم تخرج فى بعض اشتراطاتها عن القاعدة العامة التى ابرمت على اساسها بعض الاتفاقيات فى الشرق الأوسط كالاتفاقيه اليابانيه الكويتيه مثلا .

ومن الواضح ان حجة الذين يطالبون برفع الريع الى ٢٠٪ وعدم خصمه من ضريبة الدخل واعتباره مصرفا هى اصرار الشركات الاجنبية على جعل مقاسمة الارباح على اساس الربح الصافى . . . لذلك تعين على البلدان المنتجة للبترول ان توجد عديلا لمصلحتها تواجه به الرأسمال الاجنبى المغامر به من قبل الشركات المستغلة وهو الذى يطفى او يستقطع كمصاريف اعتيادية او رأسماليه من الدخل الاجمالى الذى تحققه الشركات من البترول .

والعديل هنا هو الثروة البتروليه ذاتها . . . وبما انه يصعب تحديد هذا العديل (الثروة البتروليه) للاغراض الحسابية لدى اطفاءه او استقطاعه من الدخل الاجمالى فان البلدان المنتجة تسعى الى الاتفاق على تقويم ذلك العديل بنسبة مئوية من مجموع مصاريف عملية الانتاج ثم خصمه من الدخل الاجمالى وأيلولته الى البلاد المنتجه .

ولم تقف المشكلة عند هذا الحد فهناك ايضاً من يرى ان الضرائب التى تكفلت اتفاقيات البلدان المنتجه للبترول باعفاء الشركات الاجنبيه منها يجب ان تفرض على هذه الشركات اضافة الى ضريبة الدخل التى تدفعها الشركات للبلدان المنتجه رعاية لسيادة الدولة المضيفة على بقية الشركات الاخرى العامله فيها .

والحقيقة ان عبارة (ضريبة الدخل) هذه ماهى الا حيلة من حيل المعاملة التى سارت عليها الشركات الاجنبية فى المنطقه المذكورة وانزلتها البلدان المنتجه للبترول منزلة القبول فى كل اتفاق أبرم الى الآن . . . فالشركات تجادل بان حكوماتها تأخذ عليها ضريبة عن ارباحها التى لم تدفع عليها ضرائب دخل فى الخارج .

فلكى تتفادى الشركات ضريبة الدخل فى أوطانها جعلت كل ماتدفعه للبلاد المنتجة ضريبة دخل مع انها فى الواقع ضريبة دخل مشتملة على الريع والضرائب ورسوم الخدمات الاخرى التى تستحقها البلاد المنتجة على عمليات هذه الشركات . . ونحن ،مع كل ظن حسن لانستبعد التواطؤ بين الشركات المستغلة وحكوماتها لجعل هذه الحيلة مقبولة لدى البلدان المنتجة للبترول.

فبالطريقة التى اثيرت بها مشكلة الريع لاريب ان سيأتى اليوم الذى تثار فيه مشكلة الضرائب هذه وان تحل على نحو ما ، كان يوضع حد أقصى للضرائب التى تفرضها البلاد المنتجة على عملية الشركة الاجنبيه ويكون ذلك الحد الاقصى قابلا للتنقيح بتفاهم بين الطرفين المتعاقدين فى فترات معينة .

ولا يخفى ان اعفاء الشركات من الضرائب وبالاخص على المواد الاستهلاكية مضر بالموقف الجمركى للبلاد المنتجة لأن السيطرة على هذه المواد الاستهلاكيه التى تستوردها الشركة لعملياتها ولسد حاجات عمالها لغرض الحيلولة دون تسربها خارج نطاق الاستعمال الخاص بالشركة غير متيسر عمليا . . ومع ذلك فان هذا الاعفاء يشكل قاعدة مسلما بها الآن ولا حيلة للبلدان المنتجة للبترول فى قبولها .

ومن المؤكد ان الطريق امام البلدان المنتجه للبترول فى مطالباتها هذه او غيرها لن يكون سهلا وسواء أكانت هذه المطالبات مقتصرة على ناحية أو ناحيتين كاعادة النظر فى نفقات التسويق وحسبان الربح على

[البقيه على الصفحة الاخيره]

LAND-ROVER

offers a range of body styles

from station wagon to fire engine!

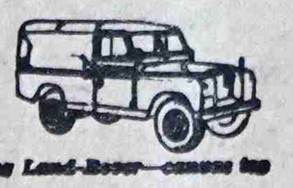
Long Land-Rover—canvas top

Regular Land-Rover—hard top

Long Land-Rover—truck cab

Regular Land-Rover—truck cab

Regular Land-Rover—Fire Engine

Long Land-Rover—Estate Wagon

There are nine different body styles on two different chassis lengths in the Land-Rover range. There's a total of seventy-six optional extras available for specialised duties. And there's a choice of petrol or diesel engines.

In fact, just about the only things Land-Rovers have in common are toughness and reliability. All of them are built by engineers with more than ten years' experience of 4-wheel drive, go-anywhere vehicles . . and all of them feature especially rugged suspension, which maintains safe ground clearance over really rough country. That's been proved over some of the toughest miles in the world.

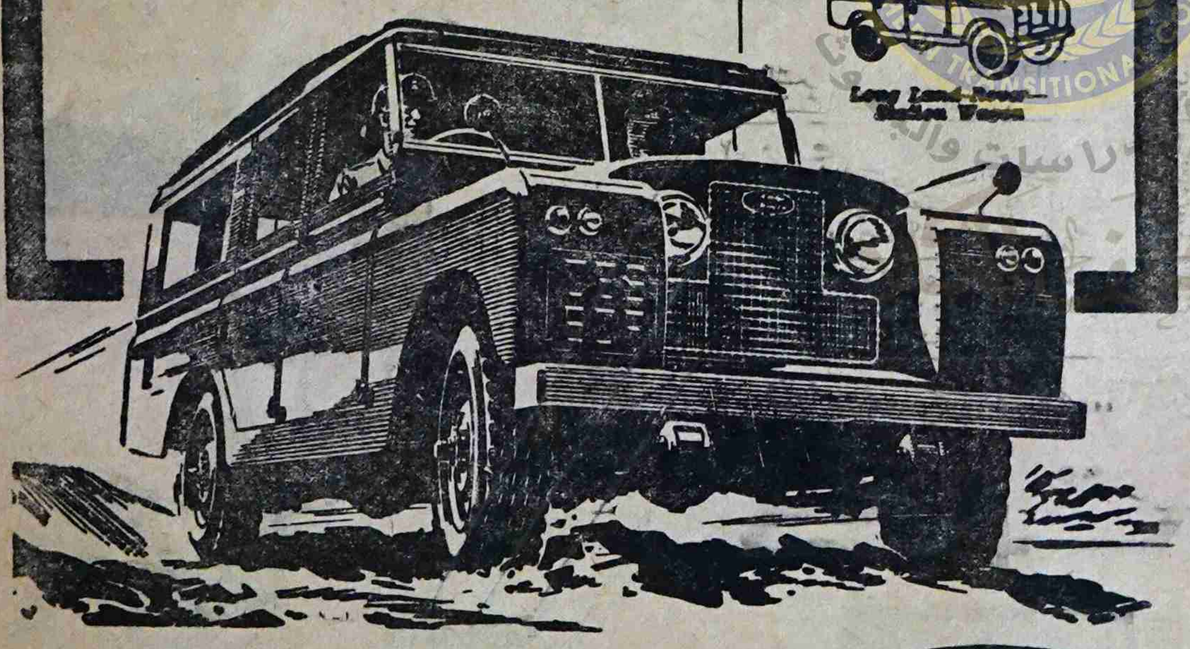

There's no substitute for the 4-wheel drive PETROL or DIESEL

LAND-ROVER

Spares and servicing facilities are available everywhere

Built by the Rover Company Ltd., Solihull, Warwickshire, England—one of the great names in British Engineering

DEALER'S NAME AND ADDRESS

يمكنك الاعتماد على سيارات لاندروفر وثق بانها ستعطيك الراحة والخدمة الممتازة

هذه السيارات ذات المميزات المتعددة جعلتها صالحة للاستخدام فى جميع الاراضى

فى الصحاري وفى الطرق الصخرية وفى كل مكان ولاي غرض

[لكافة الاستعلامات اتصلوا بالوكيل الوحيد لمحمية عدن الشرقية]

سعيد أحمد باحاج

المكلا حضرموت صندوق البريد رقم ٣٨

بشرى لمزارعى حضرموت

لم تعد الوسائل البدائيه القديمة لحراثة الارض صالحة فى هذا العصر الذى يتطلب زيادة الانتاج وخفض التكاليف ، واختصار الزمن .

لقد أصبحت الآلات الحديثة

متوفرة الآن بأثمان مناسبة

يمكن الحصول على المحاريث الزراعيه الحديثه الدركترات:

ماركة : ماسى فرجسون

MASSEY - FERGUSON

بواسطة الموزعين العموميين لحضرموت

عبد الله عبيد بامطرف واخوانه

المكلا — حضرموت ص ب : ١٩

بيـــان من لجنـــة الشـــؤون الدينيـــة بالمـكلا

أصدر مكتب لجنـة الشؤون الدينية بالمكلا البيان التالى :

اما بعد فانه على اثر ماشاع وذاع فيما يسمى بزيارة النقعـــه من شرور وارتكاب الفواحش والمعاصى بصورة علنية تلك الفـواحش والمنهيات التى تقام على اضرحة الموتى وعلى حساب الصالحين منهم تلك الفواحش التى يندى لها جبين الدين والفضيلة والمروءة ويخجل منها كل مسلم ووطنى امـام الاجنبى الذى يتفـــرج عليه وعلى مهازله هذه .

على اثر ذلك اتصـــل كثير من عقلاء البلاد بلجنة الشئون الدينيـه مطالبين اللجنه بعقد اجتماع عام دينى يحضره عقلاء البلاد للتفكير فى خطورة الموقف الاخلاقى بصـورة عامه وفى مقدمته موقف الزيارات بصورة خاصه وقداستجابت اللجنه لطلب المذكورين ورأت بصورة اوليه الاقتصار على طلب بعض العقال لتتفاهم معهم عما يتطلبه الموقف من علاج . وفعلا تم الاجتماع بمكتب اللجنه بدار المحاكم مساء يـوم الخميس الموافـــق ٣ / ٤ / ١٣٨٣ هـ و ٢٢/٨/١٩٦٣ م وحضره طائفة من العقال وبعض من طلبة العلم واعضاء اللجنه وبعد استعراض الموقف بصورة عامه تقرر مايلى —

من حيث اننا مسلمون وحكومتنا مسلمه وان من واجب المسلمين الأمر بالمعروف والنهى عن المنكر والتواصى بالحق والصبر والتعاون على البر والتقوى وانه ينهى بالسلطان مالا ينهى بالقرآن وان سلطان البلاد وحكومته هو المسئول الأول عن رعاية مصالح هذه الامـه وصيانتها فى دينها واخلاقها واموالها فاننا نطالبه ونطالب المسئولين فى دولتـه بالنظر فى النقـاط الآتيـه ونطالب بتنفيذها بكل سرعه .

(أ) — الزيارات

يحدث فيما يسمونه بالزيارات من الفواحش المختلفه الانـواع من صنع خمور وتعاطيها ذهبت بسببها انفس وارواح وعقول ومن عصيان نسـاء لأزواجهن واولياء امورهن وعصيان وعقوق ابنـاء لآبائهم وتعطيل اعمال سبب كثيرا من الاضرار . وانتهاك حرمة مقابر واموات المسلمين ونسبة ماليس من الدين الى الدين وسبب كل ذلك تلك الألعاب التى تقام هنـاك واننا نطالب بمنع تلك الالعاب التى هى مدعاة لتلك الجرائم .

(ب) الخمور والمخدرات الاخرى

وهـذه انتشر صنعها وتعاطيها بين الصغار والكبار بصورة مخيفـه ومفزعه بل تعـدى ذلك من الرجال الى النساء ويستلزم الامـر اتخـاذ اجراءات صارمة مستعجلة واتخاذ كل الوسائل لقطع دابر هذا الداء ونقترح على الحكومة ايجاد قوة صالحة تطارد صانعيها ومستعمليها والمتاجرين فيها وفرض العقوبات الرادعه من الجهات القضائيه وتنفيذها علنا امام الجابيـه او أى محل آخر بارز ونطالب بتقييد دار المستشار والزامها باحترام آداب الدين الاسلامى والقانون الذى التزمت به حين وطئت ارض هـــذه البلاد الطاهره فيما يتعلق بالخمور والمخدرات وكل مايجرح شعور الامـه فى دينها وأخلاقها وتقاليدها .

(ج) الاحداث الأولاد

الأولاد الذين يغرر بهم لينزلقوا فى مهاوى الرذيله فيتصلون اتصالات مريبه بمن يكبرونهم سنا نطالب بوضع رقابة قويه عليهم تحول بينهم وبين الاتصال بالمرتاب فيهم وبفرض العقاب الصارم على من عرف بذلك .

(د) تبرج النساء

وبتبرج بعض النساء وخلعهن جلباب الحياء مما ينذر بسريان الخطر على بقية الأسر الشريفه . وزينة المرأة انما هو فى تحفظها وترفعها عن مزالق الفتنه ،لذا فاننا نطالب باتخاذ الوسائل الكفيلة بكبح جماح اولئك النسوه لكى لايسرى الداء الى ربات الحياء والحصانه .

(كما اننا ننبه اولياء تلك النسوه والمسئولين عنهن ان يمنعوهن من كل مالا يتفق والاخلاق الكريمة وآداب الدين كما ننبه امهات البنات وسيدات التعليم ان يغرسن فى نفوس البنات جـــذور الحيـاء وينشئنهن تنشئة رفيعه حشيمه .)

هذا ولخطورة الموقف وخشية استفحال الداء واتساع الخرق اكثر من الواقع فاننا نطالب عظمة السلطان عـوض بن صـالح القعيطى ووزير سلطنته ورجال حكومتـه نطالبهـم بالحاح وبكل معانى الالحـاح ان يتخذوا كل اجـــراء لازم لمعالجة ماأشرنا اليه .

والسلطان وحكومته هو المسئول عن حفظ الامه فى دينها واخلاقهـا وسائر حقوقها ونحن مستعدون بتقديم مانستطيع تقديمـه من مساعـده فى حدود مقدرتنا واذا اهملت الحكومة واجبها فهى المسئوله عن نتائج اهمالها الذى قد يسبب هرجا ومرجا وفوضى ومالم يكن فى الحسبان ولنا أمل قوى فى الاستجابة والعمل السريع وسننتظر الرد المبشر المقرون بالعمل ونسأل الله توفيق الجميع لما فيـه خير الامـه فى دينها ودنياها .

الوحدة تهزم الكوكب «بقية»

البدنيـــه .

(٤) عدم التدريب والمران المتواصل .

أسوق هـــذا الحديث بمناسبة تدهور المستوى الرياضـــى لبعض أنديتنا الكبيرة والقديمة مع الاحتفاظ بفارق التشبيه بينها وبين أندية المتحدة العملاقة لعل هذه الأندية ان تجد بين هذه النقاط ماكان سببا فى تخلفهـا وتدهورها .

مبروك ياأبا فهمى

بقلوب ملؤهـا الغبطه والسرور نقـدم تهانينا القلبيه لأخينا الفاضل السيد عوض عبدالله بامطرف بمولوده البكر « فهمى » متمنين له الصحـة والسعاده فى ظل رعاية والديه الكريمين.

سعيد بن سالم بامطرف ،عبد الله محمـد بامطرف ، محمـــد سالم بامطرف صالح على بامطرف ؛ حسين محمد بامطرف ابراهيم على بامطرف ، عبد المجيد صالح بامطرف ؛ عبد العزيز بوبكر بامطرف عبد اللاه عبد الله بامطرف ، سعيـد محمد باسودان ، عمر خميس بن عويد عبد الله سالم بخضر ، احمـد خميس باسباع ، احمد عوض باسباع . سالم عمـر باربود ، محفـوظ على الحضرمى

هل ستزيد حصة

حضرموت من البترول «بقيه»

اساس السعر المعلن بدلا من السعر المحقق لمبيعات البترول أو كانت شاملة ايضا لمطالبات اخرى متعددة كتعديل الريع الى آخره فان الشركات سوف تتشدد فى تجميد الوضـع لصالحها وبيدهـا اكثر من سلاح اليوم ترغم به البلدان المنتجة على قبول اساليبها فى المعاملة ويتضح ذلك جليا من التنازل البسيط فى نفقات التسويق التى وافقت عليها الشركات لبلدان معينة .

غير ان الشركات بتشددها هـذا سوف تخلق من ضعف البلدان المنتجة قـوة على مر الايام كما فعلت من قبل باصرارها على اتباع اساليبها المجحفة ذلك انهـا دفعت بالبلدان المنتجة الى التكتل فى منظمة وهى التى يطلق عليها « منظمة الاقطار المنتجـة للبترول » والتى تعرف باختصار بكلمة (اوبك) واصبحت الشركات فى فـزع مستمر من نشاط هذه المنظمة .

ومهما كان مدى التطور فى الاتفاقيات المبرمـة بين الشركات الاجنبية والبلدان المنتجة للبترول فلا مفر من القول بأن هذه البلدان سوف تستشعر الحيف على الدوام وسـوف تعرض مصـالح الشركات الاجنبية لزلزال متوال فى مظاهره المختلفة الى ان يصبـح العرب هم المسيطرون على ثرواتهم فى كافـة نواحى الانتاج والشحن والتكرير والتسويق والتصنيع عند تحقيق ذلك فقط سيكون العرب هم سادة ثرواتهم ، وماحك جلدك مثل ظفرك .

المكلا — محمد عبد القادر بامطرف

«كنت» هى إحدى السجاير المفضلة فى العالم

من حيث الفلتر... ونوع الورق... وجودة التبغ

١- فلتر «كنت ميكرونايت» المشهور يعطى «نفسا» غريرا طلقا .

٢- ورق «كنت سوبر بورس ميكرو بور» الخاص يدخل الهواء البارد ويخرج حرارة الدخان خلال مسام الورق الميكروسكوبية فيتمتع مدخنو كنت بطعم بارد رطب لذيذ .

٣- «كنت» مصنوعة من اجود انواع التبغ الطبيعى ١٠٠٪ وهى تعطى المدخن نكهة التبغ الحقيقية .

فمن الآن ... متع نفسك ... دخن

كنت

الموزع الوحيد بحضرموت

عبدالله علوى الصافى

المكلا — الشارع العام — ص ب ١٢٨ (حضرموت)